

**Indhold:**

Sygehusbenyttelse 1995 .....	1	Oversigt over udgivelser inden for emnet .....	27
------------------------------	---	--	----

## Sygehusbenyttelse 1995

**Indledning**

Statistikken er baseret på Danmarks Statistiks Sygehusbenyttelsesregister, der fra og med statistikåret 1990 opdateres årligt. Formålet med statistikken er at bidrage til en belysning af sammenhængen mellem sociale forhold og sygehusbenyttelse.

Fra og med 1994 er Sygehusbenyttelsesregistret suppleret med en række nye baggrundsoplysninger for børnenes vedkommende. Dette skyldes et ønske om, i højere grad end det hidtil har været tilfældet, at kunne beskrive børnenes sygehusforbrug i relation til de vilkår, de lever under. De nye variable er beskrevet i afsnit 3.5.

### 1. Statistikkens grundlag og indhold

**Datagrundlag**

Datagrundlaget for statistikken er dels oplysninger fra Sundhedsstyrelsens Landspatientregister og dels oplysninger fra en række af Danmarks Statistiks personstatistiske registre.

**Landspatientregistret**

Landspatientregistret (LPR) blev etableret i 1977 i et samarbejde mellem Sundhedsstyrelsen, Københavns og Frederiksberg Kommuner og Amtsrådsforeningen i Danmark. Formålet med LPR er at danne grundlag for Sundhedsstyrelsens sygehusstatistik og for myndighedernes sygehusplanlægning. Registret opdateres løbende med oplysninger om alle *stationære* patienters (dvs. hel- og deldøgnspatienters) kontakter med sygehusvæsenet. Ambulante besøg og skadestuebesøg er endnu ikke fuldstændig med i registret. Patienter på psykiatriske afdelinger/sygehuse er heller ikke omfattet af LPR, men registreret i Det Psykiatriske Centralregister.

**Indlæggelse**

Enheden i LPR er en *udskrivning*. Dvs. at data vedrørende et sygehusophold først registreres, når patienten bliver udskrevet. Fra LPR modtager Danmarks Statistik oplysninger om alle udskrivninger, der er foretaget af *heldøgnspatienter på somatiske sygehusafdelinger* i et kalenderår, inkl. døde personer. (I denne artikel er begreberne *indlæggelser* og *indlagte personer* anvendt synonymt for henholdsvis udskrivninger og udskrevne personer). Det er planen, at Danmarks Statistik også skal modtage oplysninger om ambulante besøg og skadestuebesøg, når registrering af disse bliver landsdækkende i LPR - formodentlig fra og med 1996.

For hver enkelt indlæggelse modtager Danmarks Statistik oplysning om:

- personnr.
- sygehus- og afdelingsnr.
- indlæggelsesdato- og time, udskrivningsdato
- indlæggelsesmåde, kontaktårsagskode, ulykkeskode

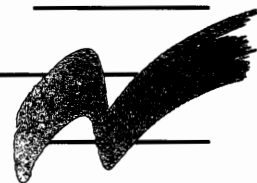

- bopælskommune (ved indlæggelsen)
- hoveddiagnose (23-gruppering og S-liste)

**Person**

På basis af oplysningerne fra LPR danner Danmarks Statistik oplysninger om alle *personer*, der har været indlagt i løbet af et kalenderår. (Personer, der stadig er indlagt ved årets udgang, er således ikke omfattet af statistikken). Det drejer sig om følgende oplysninger:

- antal sengedage i året
- antal indlæggelser i året
- dominerende diagnose (23-gruppering og S-liste)
- antal sengedage med dominerende diagnose (23-gruppering og S-liste)

Den dominerende diagnose er defineret som diagnosen med flest sengedage.

**Baggrundsoplysninger**

Fra Danmarks Statistiks personstatistiske registre hentes en række oplysninger om den enkelte person:

- fra Arbejdsklassifikationsmodulet hentes oplysning om *skattepligtig indkomst og bruttoindkomst* og om *stilling og branche* i året før indlæggelsen
- fra Bygnings- og boligregistret hentes oplysning om *bopælskommune og boligens art mv.* pr. 1. januar
- fra Det medicinske fødsels- og dødsfaldsregister hentes oplysning om *dødsdato og primær dødsårsag*
- fra Befolkningsstatistikregistret hentes oplysning om *civilstand, statsborgerskab, indvandrerstype, indvandringsland og familie- og husstandsforhold* pr. 1. januar
- fra Uddannelsesklassifikationsmodulet hentes oplysning om *højeste uddannelse* pr. 1. oktober i året før indlæggelsen, og om uddannelsen er *afsluttet eller igangværende*
- fra Registret over indkomsterstøttede ydelser hentes oplysning om *dominerende social ydelse, nettovarighed af ydelserne, start- og slutmåned* for modtagelse af ydelser og om *start- og slutydelsestype*. Desuden hentes oplysning om familiens *dominerende ydelse* og om familiens samlede *nettovarighed*. Alle oplysninger hentes både for året og for året før indlæggelsen
- fra Velfærdsstatistikregistret hentes oplysning om familiens *skattepligtige indkomst, bruttoindkomst, højeste uddannelse og socioøkonomiske gruppe*
- fra Sygesikringsstatistikregistret hentes oplysning om *antal ydelser og bruttohonorar* i året. Desuden hentes oplysning om *sygesikringsgruppe* pr. 1. oktober i året før indlæggelsen. Ydelser til børn under 16 år er ikke med i registret, da børn indtil 1996 ikke var selvstændigt sygesikrede.

**2. Lov om sygehusvæsenet****Administration**

Sygehusvæsenet varetages af amterne. Hovedstadens Sygehusfællesskab (HS) har siden 1. januar 1995 drevet Rigshospitalet og sygehuse i Københavns og Frederiksberg Kommuner.

**Personkreds**

Alle personer med bopæl i et amt har ret til vederlagsfri behandling ved sygehusvæsenet i amtet eller ved et andet amts sygehusvæsen. Derudover har personer, der midlertidigt opholder sig i amtet, ret til vederlagsfri behandling, såfremt hensigten med opholdet ikke har været at opnå sygehusbehandling og personen ikke tåler at

flyttes til et sygehus i sit bopælsamt eller i øvrigt trænger til øjeblikkelig hjælp. Personer, der tilflytter fra Færøerne eller Grønland, har med det samme ret til behandling ved sygehusvæsenet i tilflytningsamtet, mens personer, der tilflytter fra udlandet, først opnår denne ret efter 6 uger.

### Frit sygehusvalg

1. januar 1993 blev det frie sygehusvalg indført. Det betyder, at en person, der henvises til sygehusbehandling, selv kan vælge, hvilket sygehus den pågældende vil behandles på. Adgangen til at blive behandlet på sygehusafdelinger uden for bopælsamtet, der varetager lands- og landsdelsfunktioner er dog begrænset af, at det efter en lægelig vurdering er nødvendigt, at behandlingen foretages på en sådan afdeling.

### Ydelser

Til et amts sygehusvæsen hører amtets egne sygehuse, fødeklinikker, behandlingsinstitutioner samt rekonvalescenthjem. Derudover kan amtet samarbejde med andre amters sygehusvæsen, med statens sygehuse og med private institutioner i løsningen af sine sygehusopgaver.

## 3. Tabelafsnit

### 3.1 Samlet oversigt

I oversigtstabel 1 A nedenfor er vist, hvor mange personer, der havde været indlagt på et sygehus i 1995. I tabellen er kun medtaget personer, der havde bopæl i Danmark pr. 1. januar 1995. Dvs. at personer født eller indvandret i løbet af året ikke er medtaget i tabellen.

### Oversigtstabel 1 A.

#### Indlagte personer og indlæggeshyppigheder fordelt på køn og alder. Alle diagnoser. 1995

	Mænd		Kvinder		I alt	
	Indlagte personer	Indlæggeshyppighed	Indlagte personer	Indlæggeshyppighed	Indlagte personer	Indlæggeshyppighed
	antal	pct.	antal	pct.	antal	pct.
I alt 1994 .....	247 072	9,6	362 889	13,8	609 961	11,7
<b>I alt 1995 .....</b>	<b>243 058</b>	<b>9,4</b>	<b>353 724</b>	<b>13,4</b>	<b>596 782</b>	<b>11,4</b>
1- 4 år .....	17 562	12,7	12 394	9,4	29 956	11,1
5-14 år .....	16 322	5,6	11 838	4,2	28 160	4,9
15-24 år .....	18 516	5,3	34 593	10,3	53 109	7,7
25-34 år .....	23 080	5,6	85 867	21,9	108 947	13,6
35-44 år .....	24 566	6,5	42 957	11,8	67 523	9,1
45-54 år .....	31 063	8,0	34 738	9,2	65 801	8,6
55-64 år .....	30 934	12,0	29 176	10,9	60 110	11,4
65-74 år .....	38 286	18,9	38 200	16,0	76 486	17,3
75-84 år .....	32 357	27,4	41 956	23,4	74 313	25,0
85 + år .....	10 372	32,9	22 005	29,1	32 377	30,2

### 11 pct. af befolkningen

Det fremgår, at ca. 597.000 personer eller godt 11 pct. af befolkningen var indlagt på et sygehus en eller flere gange i 1995. For kvinderne var det ca. 13 pct. og for mændene ca. 9 pct. af befolkningen. Disse andele er lidt mindre end i 1994.

Kvindernes højere indlæggeshyppigheder er især markant i aldersgruppen 25-34 år, jf. figur 1 A. Dette skyldes kvindernes indlæggelser i forbindelse med graviditet, fødsel og abort, hvilket fremgår af oversigtstabel 1 B og figur 1 B, hvor kun personer, der har været indlagt i forbindelse med egentlig sygdom, er medtaget.

Figur 1 A.

Andel af befolkningen, der har været indlagt på et sygehus, fordelt på køn og alder. Alle diagnoser. 1995

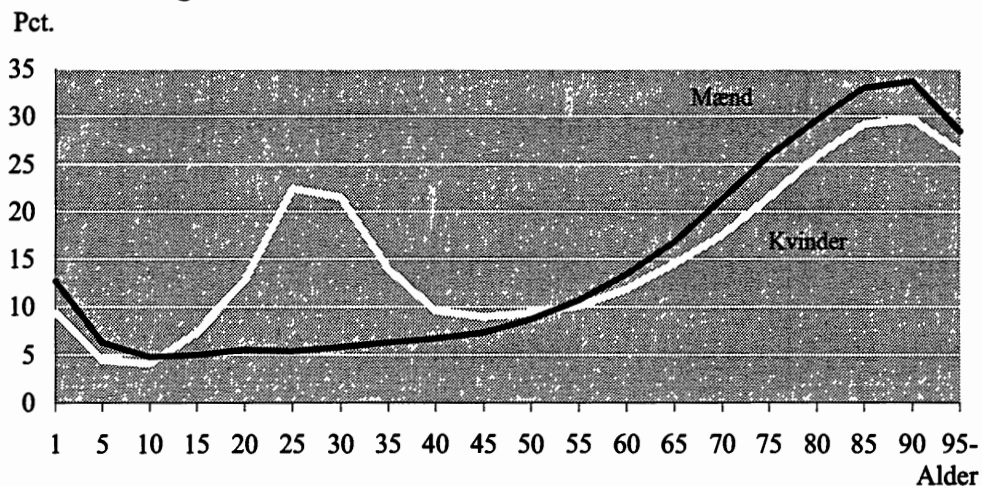

Oversigtstabel 1 B.

Indlagte personer og indlæggeshyppigheder fordelt på køn og alder. Kun sygdomsdiagnoser. 1995

	Mænd		Kvinder		I alt	
	Indlagte personer	Indlæggeshyppighed	Indlagte personer	Indlæggeshyppighed	Indlagte personer	Indlæggeshyppighed
	antal	pct.	antal	pct.	antal	pct.
I alt 1994 .....	242 655	9,5	264 906	10,1	507 561	9,8
<b>I alt 1995 .....</b>	<b>238 472</b>	<b>9,3</b>	<b>258 674</b>	<b>9,8</b>	<b>497 146</b>	<b>9,5</b>
1- 4 år .....	17 291	12,5	12 189	9,2	29 480	10,9
5-14 år .....	16 084	5,5	11 652	4,2	27 736	4,9
15-24 år .....	18 240	5,2	20 086	6,0	38 326	5,6
25-34 år .....	21 742	5,3	25 437	6,5	47 179	5,9
35-44 år .....	23 370	6,2	26 005	7,1	49 375	6,6
45-54 år .....	30 615	7,9	33 584	8,9	64 199	8,4
55-64 år .....	30 719	11,9	28 812	10,8	59 531	11,3
65-74 år .....	38 086	18,8	37 854	15,9	75 940	17,2
75-84 år .....	32 116	27,2	41 511	23,2	73 627	24,8
85 + år .....	10 209	32,4	21 544	28,5	31 753	29,7

Figur 1 B.

Andel af befolkningen, der har været indlagt på et sygehus, fordelt på køn og alder. Sygdomsdiagnoser. 1995

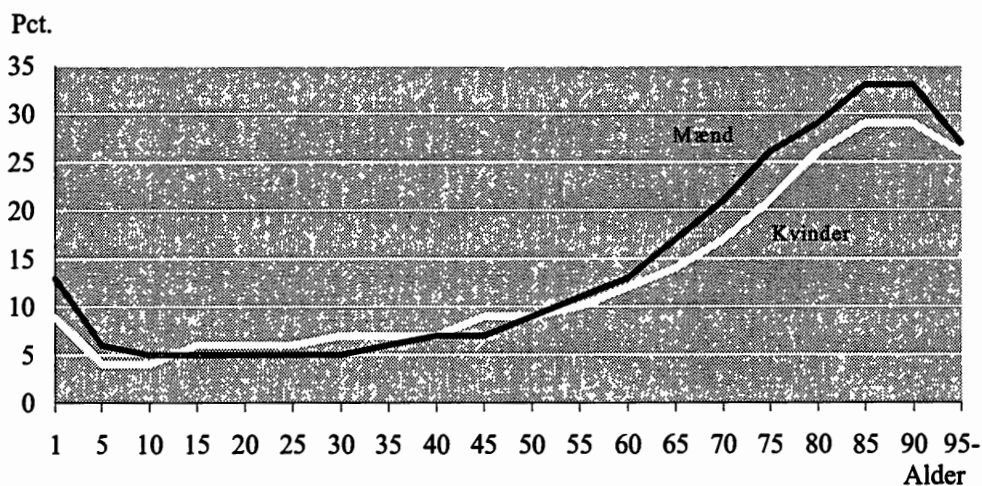

I oversigtstabel 2 er vist det samlede antal indlæggelser og det gennemsnitlige antal gange en person har været indlagt.

### 960.000 indlæggelser

I alt var de 597.000 personer indlagt 960.000 gange, eller i gennemsnit 1,6 gange. Det gennemsnitlige antal indlæggelser stiger jævnt med alderen.

### Oversigtstabel 2.

#### Antal indlæggelser og gennemsnitligt antal indlæggelser, fordelt på køn og alder. Alle diagnoser. 1995

	Mænd		Kvinder		I alt	
	Antal indlæggelser	Gnsntl. antal indlægg.	Antal indlæggelser	Gnsntl. antal indlægg.	Antal indlæggelser	Gnsntl. antal indlægg.
	—antal—					
I alt 1994 .....	415 486	1,7	566 702	1,6	982 188	1,6
<b>I alt 1995 .....</b>	<b>408 187</b>	<b>1,7</b>	<b>551 433</b>	<b>1,6</b>	<b>959 620</b>	<b>1,6</b>
1- 4 år .....	25 214	1,4	17 325	1,4	42 539	1,4
5-14 år .....	21 503	1,3	15 573	1,3	37 076	1,3
15-24 år .....	24 753	1,3	47 897	1,4	72 650	1,4
25-34 år .....	32 927	1,4	118 465	1,4	151 392	1,4
35-44 år .....	38 126	1,6	62 400	1,5	100 526	1,5
45-54 år .....	52 699	1,7	55 991	1,6	108 690	1,7
55-64 år .....	56 824	1,8	52 158	1,8	108 982	1,8
65-74 år .....	74 680	2,0	70 034	1,8	144 714	1,9
75-84 år .....	62 771	1,9	74 325	1,8	137 096	1,8
85 + år .....	18 690	1,8	37 265	1,7	55 955	1,7

### 5,9 mio. sengedage

De 597.000 personer, der var indlagt i 1995 havde i alt været indlagt i ca. 5.922.000 dage, hvilket svarer til 9,9 dage i gennemsnit, jf. oversigtstabel 3.

### Oversigtstabel 3.

#### Antal sengedage og gennemsnitligt antal sengedage, fordelt på køn og alder. Alle diagnoser. 1995

	Mænd		Kvinder		I alt	
	Antal senge-dage	Gnsntl. antal sengedage	Antal senge-dage	Gnsntl. antal sengedage	Antal senge-dage	Gnsntl. antal sengedage
	—antal—					
I alt 1994 .....	2 568 508	10,4	3 634 911	10,0	6 203 419	10,2
<b>I alt 1995 .....</b>	<b>2 480 222</b>	<b>10,2</b>	<b>3 441 481</b>	<b>9,7</b>	<b>5 921 703</b>	<b>9,9</b>
1- 4 år .....	75 759	4,3	57 356	4,6	133 115	4,4
5-14 år .....	60 282	3,7	45 103	3,8	105 385	3,7
15-24 år .....	85 087	4,6	157 490	4,6	242 577	4,6
25-34 år .....	132 019	5,7	425 065	5,0	557 084	5,1
35-44 år .....	174 735	7,1	251 517	5,9	426 252	6,3
45-54 år .....	282 984	9,1	288 403	8,3	571 387	8,7
55-64 år .....	361 936	11,7	342 523	11,7	704 459	11,7
65-74 år .....	556 682	14,5	598 311	15,7	1 154 993	15,1
75-84 år .....	561 793	17,4	801 406	19,1	1 363 199	18,3
85 + år .....	188 945	18,2	474 307	21,6	663 252	20,5

Frem til 65-årsalderen er der ikke den store forskel i det gennemsnitlige senge-dagsforbrug for mænd og kvinder, jf. figur 2. Efter 65-årsalderen er kvindernes forbrug større, og forskellen øges i de ældre aldersgrupper. Figuren viser i øvrigt, at senge-dagsforbruget er stærkt stigende med alderen.

Figur 2.

### Gennemsnitligt antal senge-dage pr. person, fordelt på køn og alder. 1995

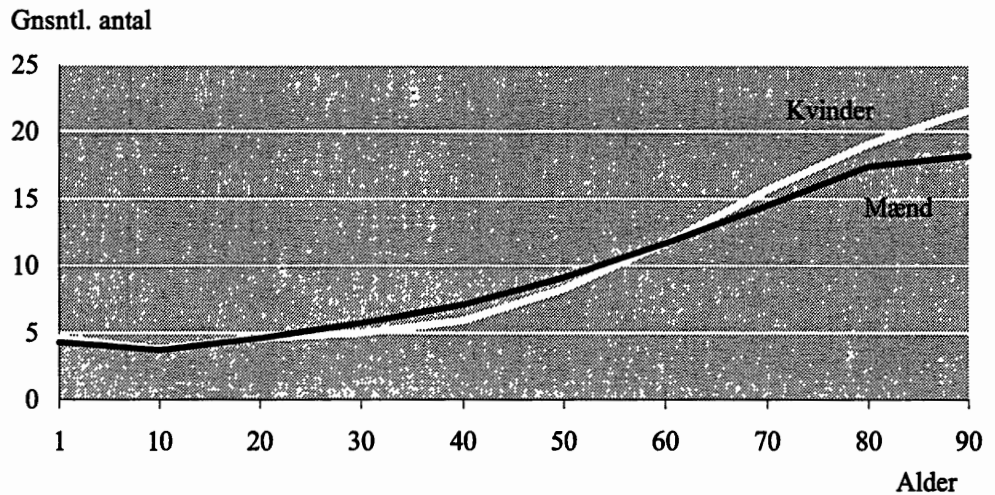

### 3.2 Fordeling på diagnose

I tabel 1 A er alle indlagte personer (dvs. inkl. personer, der er født eller indvandret i løbet af året) fordelt efter diagnose. Diagnosen er grupperet i henhold til kapitler i den såkaldte S-liste (udvidet med grupperne »Levendefødte« og »Raske ledsagere«). For mændene er de største diagnosegrupper »Sygdomme i kredsløbsorganer« (17 pct.), »Traumer og forgiftninger« (15 pct.) og »Sygdomme i fordøjelsesorganer« (13 pct.). For kvinderne er de største diagnosegrupper - når bortses fra »Sygdomme i svangerskab og under fødsel« - »Sygdomme i kredsløbsorganer«, »Traumer og forgiftninger« og »Symptomer og mangelfuldt definerede tilstande«, der alle ligger på ca. 10 pct. af samtlige indlagte kvinder.

#### Alder

I tabel 1 B og 1 C er henholdsvis mænd og kvinder yderligere fordelt på alder (de 0-årige er ikke medtaget i tabellen, da næsten 100 pct. af disse var indlagt med diagnosen »Levendefødte«). Af de 1-4 årige indlagte drenge og piger var henholdsvis 42 og 38 pct. indlagt med diagnosen »Sygdomme i åndedrætsorganer«. For de 5-14 årige er der 23 pct. af drengene og 22 pct. af pigerne, der var indlagt med diagnosen »Traumer, forgiftninger og anden voldelig legemsbeskadigelse«. For mændene på 55 år og derover er »Sygdomme i kredsløbsorganer« en hyppig diagnose - ca. en tredjedel var indlagt med den. For kvinderne i den tilsvarende aldersgruppe er det en mindre andel af de indlagte, der havde haft denne diagnose.

### 3.3 Regional fordeling

I tabel 2 A og 2 B er de aldersbetingede indlæggelseshyppigheder for henholdsvis mænd og kvinder fordelt på amt. I tabellerne er kun medtaget personer, der har været indlagt med en sygdomsdiagnose. Indlæggelseshyppighederne er vist som indekstal, dvs. at tal under 100 angiver en hyppighed, der ligger under gennemsnittet for hele landet og tal over 100 en hyppighed, der ligger over.

Især i Københavns og Frederiksberg Kommuner og i Ribe Amt ligger indlæggelseshyppighederne for de 1-4 årige børn væsentligt over landsgennemsnittet. De laveste indlæggelseshyppigheder for de 1-4 årige findes i 1995 i Frederiksborg og Bornholms Amter. Mænd på 45 år og derover i Københavns og Frederiksberg Kommuner har de højeste indlæggelseshyppigheder i landet. For kvinderne i Københavns Kommune gælder dette for aldersgruppen på 55 år og derover. Omvendt har de 25-34 årige mænd og kvinder i Københavns og Frederiksberg Kommuner indlæggelseshyppigheder, der er blandt de laveste i landet. Søjlen yderst til højre viser de samlede indlæggelseshyppigheder korrigeret for den forskellige alderssammensætning i amterne. Både for mændene og kvinderne er de højeste hyppigheder i Københavns og Frederiksberg Kommuner. De laveste indlæggelseshyppigheder findes både for mændene og kvinderne i Vejle Amt.

### Sengedagsforbrug

I tabel 2 C og 2 D er det gennemsnitlige sengedagsforbrug for henholdsvis indlagte mænd og kvinder fordelt på alder og bopælsamt. Det er kun sengedagsforbruget i forbindelse med egentlig sygdom, der er medtaget. Personer i Københavns Kommune har samlet set et gennemsnitligt sengedagsforbrug, der ligger væsentligt over landsgennemsnittet. Det høje forbrug er især markant i de ældste aldersgrupper. I Københavns, Vestsjællands og Fyns Amter og i amterne i Jylland ligger det samlede gennemsnitlige sengedagsforbrug under gennemsnittet for hele landet, men der er visse variationer med alderen.

### 3.4 Sygehusforbrug og socio-økonomiske forhold

Som nævnt i afsnit 1 indeholder SBR en lang række oplysninger om familie- og boligforhold, beskæftigelse mv. for den enkelte person. I det følgende præsenteres en række tabeller, hvor sygehusforbrugets variation med udvalgte baggrundsoplysninger illustreres. Ligesom i tabellerne 2 A-D omfatter tabellerne kun personer, der har været indlagt med en sygdomsdiagnose.

### Familiestatus

Tabel 3 viser de aldersbetingede indlæggelseshyppigheder fordelt på familiestatus og alder for henholdsvis mænd og kvinder i alderen 20-64 år. Indlæggelseshyppighederne er vist som indekstal på samme måde som i tabel 2 A og 2 B. Enlige mænd - især i alderen 30 år og derover - har indlæggelseshyppigheder, der ligger væsentligt over gennemsnittet, mens hyppighederne for de gifte mænd over 24 år ligger under gennemsnittet. Det samme billede tegner sig for de enlige og de gifte kvinder. (Når der i denne og de efterfølgende tabeller er anført to prikker i en tabelcelle, angiver det, at der er færre end 50 indlagte personer i den pågældende aldersgruppe).

### Stillingsgruppe

De aldersbetingede indlæggelseshyppigheder er i tabel 4 A og 4 B fordelt efter stillingsgruppe. I disse tabeller er det gennemsnittet for *alle i erhverv*, der er sat til 100. Dvs. at indlæggelseshyppighederne for personer uden for erhverv ikke indgår i det beregnede gennemsnit. Tabel 4 A viser, at indlæggelseshyppighederne for de overordnede funktionærer ligger betydeligt under gennemsnittet. Også de selvstændige og funktionærer i øvrigt i alderen 20-49 år ligger under gennemsnittet, om end i mindre grad. Hos de faglærte og især de ikke-faglærte mænd ligger indlæggelseshyppighederne over gennemsnittet for alle i erhverv.

Også hos kvinderne har de overordnede funktionærer indlæggelseshyppigheder, der ligger under gennemsnittet, med undtagelse af de 60-64 årige, jf. tabel 4 B. De medhjælpende ægtefæller og funktionærer i øvrigt ligger samlet set under gennemsnittet, mens de faglærte og ikke-faglærte arbejdere ligger over.

**Uddannelse**

Sammenhængen mellem uddannelse og indlæggelseshyppighed er vist i tabel 5 A og 5 B. Både for mændene og for kvinderne gælder det, at jo højere uddannelse, jo lavere indlæggelseshyppighed. Personer uden en erhvervsuddannelse har - uanset alder - indlæggelseshyppigheder, der ligger over gennemsnittet. Personer med en erhvervsfaglig uddannelse er den gruppe, der ligger tættest på gennemsnittet, mens personer med en videregående uddannelse ligger under gennemsnittet i alle aldersgrupper. For mændene gælder det i samtlige aldersgrupper, at jo længere den videregående uddannelse er, jo lavere er indlæggelseshyppighederne. For kvinderne er billedet lidt mere nuanceret, idet personer med en mellemlang videregående uddannelse i nogle aldersgrupper har indlæggelseshyppigheder, der er højere end indlæggelseshyppighederne for personer med en kort videregående uddannelse.

**Arbejdsløshed**

I tabel 6 er indlæggelseshyppighederne vist for personer, der ikke har modtaget indkomsterstøttende ydelser samt for personer, der har modtaget arbejdsløshedsdagpenge som dominerende social ydelse (ved dominerende ydelse forstås den ydelse, som personen har modtaget i længst tid. Dvs. personen kan godt have modtaget andre former for indkomsterstøttende ydelser, men i kortere tid end den dominerende ydelse). Modtagerne af arbejdsløshedsdagpenge er opdelt efter, om de har modtaget dagpengene under eller over 6 måneder. Oplysningerne om indkomsterstøttende ydelser vedrører 1994.

Det fremgår tydeligt af tabellen, at personer, der ikke har modtaget ydelser i 1994, har indlæggelseshyppigheder, der ligger væsentligt under gennemsnittet. Personer, der har modtaget arbejdsløshedsdagpenge som den dominerende ydelse og i en periode på under 6 måneder, har hyppigheder, der ligger over hyppighederne for personer, der ingen ydelser har modtaget. De ligger dog - med en enkelt undtagelse - stadig under gennemsnittet for alle personer. Mænd, der har modtaget arbejdsløshedsdagpenge i mindst 6 måneder, har op til 55-årsalderen indlæggelseshyppigheder, der ligger over gennemsnittet. Også kvinder, der har modtaget arbejdsløshedsdagpenge i 6 eller flere måneder, har indtil 50-årsalderen indlæggelseshyppigheder, der ligger over gennemsnittet. Det er dog ikke så markant, som for mændenes vedkommende.

**Boligtype**

I tabel 7 er indlæggelseshyppighederne vist i relation til den type af bolig, personen bor i. Personer, der bor i et stuehus eller i et parcelhus, har generelt hyppigheder under gennemsnittet, mens personer, der bor i rækkehuse eller etageboliger har hyppigheder over gennemsnittet.

**3.5 Børn**

De fleste af de baggrundsvariable, der findes i registret, knytter sig til »voksen-niveaue«. Det gælder fx for stilling, uddannelse og modtagelse af indkomsterstøttende ydelser. For at kunne beskrive børns sygehusforbrug i relation til disse variable har Danmarks Statistik fra og med 1994 for børnenes vedkommende suppleret Sygehusbenyttelsesregistret med de ovennævnte variable opgjort på familie-niveaue. Andre baggrundsvariable knytter sig i lige så høj grad til børnene som til de voksne, fx familieforhold og boligforhold. I tabellerne 8-12 er sammenhængen mellem børnenes sygehusforbrug og de nævnte socio-økonomiske variable vist.

**Familietype**

I tabel 8 er vist hvordan indlæggelseshyppigheden for hjemmeboende børn i alderen 1-18 år varierer med den type af familie, de bor i. Børn, der bor hos en enlig, har hyppigheder langt over gennemsnittet. Børn, der lever hos et ægtepar, ligger derimod under gennemsnittet. Særligt iøjenfaldende er det, at de 1-4 årige drenge og piger, der bor hos et samboende par, har hyppigheder, der ligger henholdsvis 35 og 58 pct.



over gennemsnittet. En nærmere analyse af disse tal viser, at det især er de 1-årige børn hos samboende par, der har høje indlæggelseshyppigheder. Dette skal imidlertid tolkes med varsomhed, idet oplysningen om familietype for netop de 1-årige ikke i alle tilfælde afspejler de faktiske forhold. Dette skyldes, at der i CPR-systemet kan gå et par måneder inden henvisningen til faderen er på plads. Da gruppen af 1-årige, der bor hos et samboende par er relativt lille i forhold til gruppen af 1-årige, der bor hos et samlevende par vil en ændring af familietype fra samboende til samlevende for blot nogle få børn betyde et relativt stort fald i indlæggelseshyppigheden for de samboende, men kun en lille stigning for de samlevende.

### **Familiens stillingsgruppe**

Børns indlæggelseshyppigheder i relation til familiens stillingsgruppe er vist i tabel 9 A og B. Familiens stillingsgruppe er defineret som stillingsgruppen for den voksne person i familien, der har den største personindkomst.

Drenge og piger, der bor i familier, hvor stillingsgruppen er selvstændig eller overordnet funktionær har indlæggelseshyppigheder under gennemsnittet. Børn, der bor i familier, hvor stillingsgruppen er funktionær i øvrigt eller faglært arbejder har indlæggelseshyppigheder, der ligger tættest på gennemsnittet. Derimod har børn i familier med stillingsgruppe ikke-faglært arbejder generelt indlæggelseshyppigheder over gennemsnittet. Bemærkelsesværdigt er det, at børn, der lever i familier med stillingsgrupperne pensionist eller øvrige ude af erhverv har meget høje indlæggelseshyppigheder.

### **Familiens uddannelse**

I tabel 10 A og B er børnenes sygehusforbrug set i sammenhæng med familiens uddannelse. Familiens uddannelse er defineret som uddannelsen for den voksne person i familien, der har den højeste uddannelse.

Tabellerne viser helt det samme mønster, som fremgik af tabel 5 A og B, hvor de voksnes sygehusforbrug i relation til uddannelse blev vist: børn, der bor i familier uden erhvervsuddannelse har indlæggelseshyppigheder langt over gennemsnittet og børn, der bor i familier med en videregående uddannelse har indlæggelseshyppigheder under gennemsnittet. Og hyppighederne er lavere jo højere uddannelsen er.

### **Familiens modtagelse af sociale ydelser**

Tabel 11 omhandler børnenes sygehusforbrug i relation til familiens modtagelse af sociale ydelser. Familiens modtagelse af sociale ydelser er summen af begge forældres ydelser. I tabellen er vist indlæggelseshyppigheder for de børn, der bor i familier, hvor der samlet set er modtaget ydelser i mindst 6 måneder i 1994 og hvor den dominerende ydelse er førtidspension, arbejdsløshedsdagpenge, sygedagpenge eller kontanthjælp. Til sammenligning er også vist sygehusforbruget for børn i familier, der ingen form for sociale ydelser har modtaget.

Det er tydeligt, at børn, der bor i familier, hvor den dominerende ydelse har været førtidspension, sygedagpenge eller kontanthjælp har indlæggelseshyppigheder, der ligger endog langt over gennemsnittet. Børn i familier, der har modtaget arbejdsløshedsdagpenge har generelt også hyppigheder over gennemsnittet, men i langt mindre omfang end for de øvrige ydelsestyper. Børn i familier, der ingen sociale ydelser har modtaget har hyppigheder væsentligt under gennemsnittet.

### **Boligtype**

Børnenes indlæggelseshyppigheder i relation til boligtype er vist i tabel 12. Blandt børn, der bor i stuehus eller i parcelhus, er der en mindre andel, der har været indlagt i løbet af et kalenderår, end børn der bor i et række-/kædehus og især i en etagebolig. Dette mønster svarer i store træk til det, der fremgik for de 20-64 årige i tabel 7.

### 3.6 Sengedagsforbrug

En anden måde at belyse sammenhængen mellem sygehusforbrug og sociale forhold er at se på, hvordan sengedagsforbruget varierer med de indlagte personers socio-økonomiske karakteristika. I tabellerne 13-17 er det gennemsnitlige sengedagsforbrug pr. indlagt person vist i relation til familiestatus, stillingsgruppe, uddannelse, omfanget af arbejdsløshed og boligtype. Ligesom i tabellerne vedrørende indlæggelseshyppigheder er forbruget her vist som indekstal, og der er kun medtaget senge-dage i forbindelse med egentlig sygdom.

#### Familiestatus

Tabel 13 viser sengedagsforbruget fordelt på familiestatus. De enlige har et forbrug, der ligger væsentligt over gennemsnittet, mens de gifte ligger under. Det samlede sengedagsforbrug for de samlevende og de samboende ligger under gennemsnittet, men der er store variationer med alderen.

#### Stillingsgruppe

I tabel 14 A og B er det gennemsnitlige sengedagsforbrug i året vist for henholdsvis mænd og kvinder i relation til stillingsgruppe. For både mænd og kvinder gælder det, at pensionister og øvrige ude af erhverv i alle aldersgrupper har et gennemsnitligt sengedagsforbrug, der ligger væsentligt over gennemsnittet for alle i erhverv. De uddannelsessøgende har ligeledes et samlet sengedagsforbrug over gennemsnittet. De øvrige stillingsgrupper har samlet set et sengedagsforbrug der ligger nogle få pct. over eller under gennemsnittet for alle i erhverv. Der er imidlertid store variationer med alderen.

#### Uddannelse

Senedagsforbruget i relation til uddannelse er vist i tabel 15 A og B. Mænd uden en erhvervsuddannelse har et forbrug, der ligger over gennemsnittet, mens mænd med en afsluttet erhvervsuddannelse samlet set har et forbrug under gennemsnittet. For enkelte aldersgrupper er der dog tale om et forbrug over gennemsnittet.

Et tilsvarende mønster gør sig gældende for kvindernes vedkommende.

#### Arbejdsløshed

Senedagsforbruget er i tabel 16 vist for personer, der ikke har modtaget indkomsterstøttende ydelser og for personer, der har modtaget arbejdsløshedsdagpenge henholdsvis under og over 6 måneder.

Mænd, der ikke har modtaget indkomsterstøttende ydelser, har et sengedagsforbrug, der ligger væsentligt under gennemsnittet. Det samme gælder for mænd, der har modtaget arbejdsløshedsdagpenge i mindre end 6 måneder. Mænd, der har modtaget arbejdsløshedsdagpenge i mindst 6 måneder, har samlet set et forbrug, der er større end forbruget for de to andre grupper. I nogle aldersgrupper er forbruget lidt større end gennemsnittet for alle personer, selvom dette også indeholder personer, der er på førtidspension, har modtaget sygedagpenge mv.

Også for kvinderne gælder, at personer, der har modtaget arbejdsløshedsdagpenge i mindst 6 måneder samlet set har et større sengedagsforbrug end de to øvrige grupper.

#### Boligtype

Tabel 17 viser sengedagsforbruget i relation til boligens type. Med undtagelse af de 25-29 årige mænd og de 20-24 årige kvinder har personer, der bor i stuehus et sengedagsforbrug, der ligger under gennemsnittet. Også personer, der bor i et parcelhus har generelt et sengedagsforbrug under gennemsnittet. Omvendt har personer, der bor i et række-/kædehus eller i en etagebolig, generelt et forbrug over gennemsnittet. Særlig markant er det høje sengedagsforbrug for mænd i alderen 40-64 år, der bor i en etagebolig.

**Anden offentliggørelse  
og service**

Fra og med statistikåret 1991 er oplysninger indlagt i Danmarks Statistiks kommunalstatistiske databank (KSDB). De talrige oplysninger i Sygehusbenyttelsesstatistikregistret giver mange andre muligheder for at foretage opgørelser over sygehusforbrugets sociale fordeling, end dem, der er medtaget i denne artikel. Sådanne opgørelser vil kunne leveres på servicebasis.

**Informationshefte**

Danmarks Statistik har udarbejdet heftet *Introduktion til Sygehusbenyttelsesstatistikregistret*. I heftet beskrives dannelsen af registret og samtlige datakilder til registret gennemgås. Til sidst i heftet findes en vejledning i, hvordan oplysninger fra registret kan leveres og et standardtabelsystem præsenteres. Interesserede kan rekvirere heftet ved henvendelse til Danmarks Statistik.

**Henvendelse**

Lisbeth Laursen, tlf. 39 17 31 03.

En tilsvarende opgørelse for 1994 er offentliggjort i indeværende serie 1996:12.

**Tabel 1 A. Indlagte personer fordelt efter køn og udskrivningsdiagnose (S-listen). 1995**

	Mænd	Kvinder	I alt	Mænd	Kvinder	I alt
	antal			pct.		
<b>I alt<sup>1</sup></b> .....	<b>279 055</b>	<b>388 581</b>	<b>667 636</b>	<b>100,0</b>	<b>100,0</b>	<b>100,0</b>
Levendefødte .....	34 842	32 934	67 776	12,5	8,5	10,2
Raske ledsagere .....	5 171	16 065	21 236	1,9	4,1	3,2
Patienter uden symptomer eller sygdom .....	5 598	19 111	24 709	2,0	4,9	3,7
Infektions- og parasitære sygdomme .....	9 628	10 007	19 635	3,5	2,6	2,9
Svulster .....	25 675	33 387	59 062	9,2	8,6	8,8
Ernærings- og stofskeftesygdomme .....	7 450	9 798	17 248	2,7	2,5	2,6
Sygdomme i blod og bloddannende organer .....	2 585	3 170	5 755	0,9	0,8	0,9
Psykiske lidelser .....	5 763	4 603	10 366	2,1	1,2	1,6
Sygdomme i nervesystem og sanseorganer .....	15 531	17 973	33 504	5,6	4,6	5,0
Sygdomme i kredsløbsorganer .....	47 245	38 443	85 688	16,9	9,9	12,8
Sygdomme i åndedrætsorganer .....	32 662	29 454	62 116	11,7	7,6	9,3
Sygdomme i fordøjelsesorganer .....	36 097	32 607	68 704	12,9	8,4	10,3
Sygdomme i urin- og kønsorganer .....	16 896	30 948	47 844	6,1	8,0	7,2
Sygdomme i svangerskab, under fødsel og i barselsseng .....	-	93 044	93 044	-	23,9	13,9
Sygdomme i hud og underhud .....	5 563	5 169	10 732	2,0	1,3	1,6
Sygdomme i knogler, bevægelsessystem og bindevæv .....	19 873	26 138	46 011	7,1	6,7	6,9
Medfødte misdannelser .....	4 118	2 845	6 963	1,5	0,7	1,0
Visse årsager til sygdomme i perinatalperioden .....	4 250	3 136	7 386	1,5	0,8	1,1
Symptomer og mangelfuldt definerede tilstande .....	33 840	39 425	73 265	12,1	10,1	11,0
Traumer, forgiftninger og anden voldelig legemsbeskadigelse .....	43 015	42 297	85 312	15,4	10,9	12,8

<sup>1</sup> Antal personer netto. Tallet er mindre end summen af underkategorierne, da samme person kan have været indlagt med flere forskellige diagnoser.

**Tabel 1 B. Indlagte personer procentvis fordelt efter alder og udskrivningsdiagnose (S-listen). Mænd 1995**

	1-4 år	5-14 år	15-24 år	25-34 år	35-44 år	45-54 år	55-64 år	65-74 år	75-84 år	85 + år	I alt
	pct.										
<b>I alt<sup>1</sup></b> .....	<b>100,0</b>	<b>100,0</b>	<b>100,0</b>	<b>100,0</b>	<b>100,0</b>	<b>100,0</b>	<b>100,0</b>	<b>100,0</b>	<b>100,0</b>	<b>100,0</b>	<b>100,0</b>
Levendefødte .....	1,2	-	-	-	-	-	-	-	-	-	0,1
Raske ledsagere .....	1,2	0,3	0,5	5,1	3,6	0,7	0,2	0,2	0,1	0,1	1,2
Patienter uden symptomer eller sygdom .....	1,2	1,7	1,6	1,7	2,5	2,0	1,7	1,8	2,8	4,9	2,1
Infektions- og parasitære sygdomme .....	12,3	5,8	4,7	4,6	3,7	2,6	2,0	1,9	2,2	3,0	3,8
Svulster .....	0,9	1,9	2,1	3,0	4,5	8,9	15,0	20,2	19,7	13,9	10,5
Ernærings- og stofskiftesygdomme .....	0,8	1,4	2,1	2,3	3,2	3,7	3,8	3,3	3,8	4,6	3,0
Sygdomme i blod og bloddannende organer .....	0,7	0,9	0,4	0,6	0,6	0,7	0,8	1,2	2,0	3,6	1,1
Psykiske lidelser .....	0,4	1,4	3,2	2,6	5,0	3,7	2,0	1,3	1,6	2,0	2,3
Sygdomme i nervesystem og sansorganer .....	8,3	8,0	4,5	4,7	5,4	6,2	6,3	6,1	7,1	7,2	6,3
Sygdomme i kredsløbsorganer .....	0,3	0,6	2,0	4,0	9,4	20,4	30,8	35,0	34,0	29,7	19,3
Sygdomme i åndedrætsorganer .....	41,5	19,5	10,5	8,0	6,6	6,0	8,0	12,5	15,1	15,2	12,9
Sygdomme i fordøjelsesorganer .....	7,6	10,5	11,0	13,7	16,3	18,4	16,4	15,7	15,4	15,2	14,6
Sygdomme i urin- og kønsorganer .....	3,1	6,8	4,5	4,6	5,0	5,7	7,2	9,6	10,1	9,6	6,9
Sygdomme i svangerskab, under fødsel og i barselsseng .....	-	-	-	-	-	-	-	-	-	-	-
Sygdomme i hud og underhud .....	2,1	1,8	4,0	4,2	3,4	2,3	1,6	1,3	1,3	1,1	2,2
Sygdomme i knogler, bevægelsessystem og bindevæv .....	1,5	3,0	6,4	10,5	13,3	12,4	10,4	7,4	5,8	3,4	8,1
Medfødte misdannelser .....	4,8	8,5	2,3	1,3	0,7	0,5	0,4	0,2	0,1	-	1,4
Visse årsager til sygdomme i perinatalperioden .....	1,3	0,1	-	-	-	-	-	-	-	-	0,1
Symptomer og mangelfuldt definerede tilstande .....	20,0	14,8	11,3	11,5	12,6	13,1	12,4	12,6	13,6	14,3	13,3
Traumer, forgiftninger og anden voldelig legemsbeskadigelse .....	10,6	23,3	40,5	32,2	23,5	16,7	10,9	7,8	9,8	14,8	17,6

<sup>1</sup> Jf. note 1 til tabel 1A.

**Tabel 1 C. Indlagte personer procentvis fordelt efter alder og udskrivningsdiagnose (S-listen). Kvinder 1995**

	1-4 år	5-14 år	15-24 år	25-34 år	35-44 år	45-54 år	55-64 år	65-74 år	75-84 år	85 + år	I alt
	pct.										
<b>I alt<sup>1</sup></b> .....	<b>100,0</b>	<b>100,0</b>	<b>100,0</b>	<b>100,0</b>	<b>100,0</b>	<b>100,0</b>	<b>100,0</b>	<b>100,0</b>	<b>100,0</b>	<b>100,0</b>	<b>100,0</b>
Levendefødte .....	1,7	-	-	-	-	-	-	-	-	-	0,1
Raske ledsagere .....	1,6	0,5	3,5	9,0	9,1	1,6	0,6	0,4	0,2	-	4,0
Patienter uden symptomer eller sygdom .....	1,0	1,5	5,9	9,0	7,8	2,5	2,0	2,0	3,7	6,5	5,3
Infektions- og parasitære sygdomme .....	14,2	6,5	3,5	1,1	1,7	2,0	2,1	2,3	2,9	3,4	2,7
Svulster .....	1,0	2,1	1,6	1,9	7,9	19,3	20,7	19,0	13,3	8,0	9,4
Ernærings- og stofsiftesygdomme .....	0,9	2,2	1,1	0,9	2,0	3,4	3,9	4,3	5,2	5,5	2,7
Sygdomme i blod og bloddannende organer .....	0,6	0,8	0,3	0,2	0,4	0,7	0,9	1,3	2,0	3,2	0,9
Psykiske lidelser .....	0,6	1,7	1,3	0,4	1,4	1,8	1,6	1,4	1,8	2,4	1,3
Sygdomme i nervesystem og sansorganer .....	8,6	9,1	2,6	1,4	3,3	5,2	5,8	7,1	9,4	8,6	5,0
Sygdomme i kredsløbsorganer .....	0,3	0,9	1,0	1,2	4,2	10,6	16,8	23,8	27,3	27,1	10,8
Sygdomme i åndedrætsorganer .....	37,6	19,9	7,5	2,1	3,1	5,2	9,9	12,2	10,5	9,1	8,1
Sygdomme i fordøjelsesorganer .....	4,9	10,3	5,9	3,5	7,4	12,1	14,2	13,2	13,7	14,5	9,1
Sygdomme i urin- og kønsorganer .....	2,5	3,7	7,4	7,0	13,6	18,0	10,4	7,9	5,5	4,3	8,7
Sygdomme i svangerskab, under fødsel og i barselseng .....	-	0,1	47,5	71,7	32,6	0,5	-	-	-	-	26,2
Sygdomme i hud og underhud .....	2,1	2,0	2,1	1,0	1,5	1,7	1,4	1,3	1,3	1,6	1,4
Sygdomme i knogler, bevægelsessystem og bindevæv .....	1,4	3,4	4,9	2,5	6,9	12,1	12,3	12,5	10,9	6,6	7,3
Medfødte misdannelser .....	4,1	4,5	1,0	0,4	0,5	0,6	0,3	0,2	0,1	0,1	0,7
Visse årsager til sygdomme i perinatalperioden .....	1,3	-	-	-	-	-	-	-	-	-	0,1
Symptomer og mangelfuldt definerede tilstande .....	22,7	19,2	12,9	6,3	9,2	11,7	12,3	11,4	11,5	10,8	10,8
Traumer, forgiftninger og anden voldelig legemsbeskadigelse .....	10,9	22,0	12,2	4,1	8,1	11,7	11,4	13,2	19,5	28,5	11,9

<sup>1</sup> Jf. note 1 til tabel 1A.

**Tabel 2 A. Aldersbetingede indlæggelseshyppigheder fordelt på bopælsamt<sup>1</sup>. Sygdomsdiagnoser. Indeks, Hele landet = 100. Mænd 1995**

	Alder										I alt	I alt <sup>2</sup>
	1-4 år	5-14 år	15-24 år	25-34 år	35-44 år	45-54 år	55-64 år	65-74 år	75-84 år	85 + år		
	----- hele landet = 100 -----											
Hele landet .....	100	100	100	100	100	100	100	100	100	100	100	100
Københavns Kommune .....	127	120	94	91	111	120	128	120	117	127	111	116
Frederiksberg Kommune .....	126	135	102	87	106	116	117	116	107	118	115	112
Københavns Amt .....	107	111	88	91	85	91	92	97	100	114	97	96
Frederiksborg Amt .....	77	87	92	100	95	92	98	102	103	98	94	96
Roskilde Amt .....	102	111	94	94	94	92	92	98	104	93	91	97
Vestsjællands Amt .....	91	91	112	111	110	105	105	99	99	94	104	102
Storstrøms Amt .....	113	100	94	108	103	100	98	90	91	92	103	98
Bornholms Amt .....	72	89	79	104	110	103	98	99	99	87	103	96
Fyns Amt .....	94	100	104	104	106	104	101	102	99	101	103	102
Sønderjyllands Amt .....	100	102	104	109	98	96	97	96	97	86	99	99
Ribe Amt .....	122	109	123	115	108	108	106	107	104	95	109	109
Vejle Amt .....	90	89	100	96	89	86	89	89	92	90	90	91
Ringkøbing Amt .....	92	93	119	119	105	105	103	105	94	92	102	103
Århus Amt .....	84	91	92	91	94	94	94	97	97	93	90	93
Viborg Amt .....	107	104	112	121	115	110	105	102	99	100	110	107
Nordjyllands Amt .....	100	98	100	98	95	100	97	97	97	96	99	98

<sup>1</sup> Bopælsamt pr. 1.1.1995.

<sup>2</sup> Aldersstandardiseret, dvs. der er korrigeret for, at aldersfordelingen ikke er ens i de enkelte amter. Indlæggelseshyppighederne er derfor indbyrdes sammenlignelige.

**Tabel 2 B. Aldersbetingede indlæggelseshyppigheder fordelt på bopælsamt<sup>1</sup>. Sygdomsdiagnoser. Indeks, Hele landet = 100. Kvinder 1995**

	Alder										I alt	I alt <sup>2</sup>
	1-4 år	5-14 år	15-24 år	25-34 år	35-44 år	45-54 år	55-64 år	65-74 år	75-84 år	85 + år		
	----- hele landet = 100 -----											
Hele landet .....	100	100	100	100	100	100	100	100	100	100	100	100
Københavns Kommune .....	126	121	93	83	104	111	115	114	119	127	118	111
Frederiksberg Kommune .....	114	112	90	86	106	113	114	110	114	124	127	109
Københavns Amt .....	110	114	93	92	92	92	92	96	100	109	97	97
Frederiksborg Amt .....	78	86	92	97	89	91	97	97	100	103	90	95
Roskilde Amt .....	107	110	98	97	93	88	95	99	97	98	90	97
Vestsjællands Amt .....	99	90	103	112	113	108	105	99	97	96	103	103
Storstrøms Amt .....	111	100	93	105	90	91	92	88	95	88	97	94
Bornholms Amt .....	88	81	115	95	106	88	105	92	100	98	102	97
Fyns Amt .....	95	95	97	102	106	108	109	102	93	95	102	101
Sønderjyllands Amt .....	98	107	103	106	107	104	106	100	97	86	101	101
Ribe Amt .....	116	105	122	117	113	115	112	111	103	99	108	111
Vejle Amt .....	92	90	97	94	90	85	85	90	91	88	89	90
Ringkøbing Amt .....	97	90	110	109	111	108	103	101	95	82	98	102
Århus Amt .....	88	90	90	105	96	97	94	96	94	86	91	94
Viborg Amt .....	110	110	123	125	114	111	99	104	100	98	108	108
Nordjyllands Amt .....	95	98	108	103	104	103	103	100	97	89	100	100

<sup>1</sup> Jf. note 1 i tabel 2A.

<sup>2</sup> Jf. note 2 i tabel 2A.

Tabel 2 C.

**Gennemsnitligt sengedagsforbrug fordelt på bopælsamt<sup>1</sup>.  
Sygdomsdiagnoser. Indeks, Hele landet = 100. Mænd 1995**

	Alder										I alt	I alt <sup>2</sup>
	1-4 år	5-14 år	15-24 år	25-34 år	35-44 år	45-54 år	55-64 år	65-74 år	75-84 år	85 + år		
	----- hele landet = 100 -----											
<b>Hele landet</b> .....	<b>100</b>	<b>100</b>	<b>100</b>	<b>100</b>	<b>100</b>	<b>100</b>	<b>100</b>	<b>100</b>	<b>100</b>	<b>100</b>	<b>100</b>	<b>100</b>
Københavns Kommune .....	100	97	109	109	115	119	130	130	131	149	130	126
Frederiksberg Kommune ....	63	75	116	129	106	120	107	110	114	128	121	112
Københavns Amt .....	91	100	87	103	100	108	103	92	94	101	98	98
Frederiksborg Amt .....	105	92	84	95	92	99	98	99	106	114	100	100
Roskilde Amt .....	126	94	111	78	92	98	97	106	111	115	96	104
Vestsjællands Amt .....	98	92	98	97	106	99	97	99	101	88	100	98
Storstrøms Amt .....	100	119	107	110	92	99	103	108	104	109	108	104
Bornholms Amt .....	98	117	107	109	158	106	121	102	116	80	121	111
Fyns Amt .....	107	117	96	98	104	103	93	95	102	102	101	99
Sønderjyllands Amt .....	112	89	102	97	83	91	92	93	80	73	88	89
Ribe Amt .....	93	106	107	97	93	98	97	101	92	77	92	96
Vejle Amt .....	107	108	100	110	107	97	97	99	88	84	96	97
Ringkøbing Amt .....	91	92	98	79	90	89	96	96	93	89	90	92
Århus Amt .....	88	100	104	105	96	99	99	100	96	84	96	97
Viborg Amt .....	109	106	111	98	100	92	86	94	88	76	92	92
Nordjyllands Amt .....	102	106	109	90	96	89	91	88	93	85	93	92

<sup>1</sup> Jf. note 1 i tabel 2A.<sup>2</sup> Aldersstandardiseret, dvs. der er korrigeret for, at aldersfordelingen ikke er ens i de enkelte amter. Sengedagsforbruget er derfor indbyrdes sammenligneligt.

Tabel 2 D.

**Gennemsnitligt sengedagsforbrug fordelt på bopælsamt<sup>1</sup>.  
Sygdomsdiagnoser. Indeks, Hele landet = 100. Kvinder 1995**

	Alder										I alt	I alt <sup>2</sup>
	1-4 år	5-14 år	15-24 år	25-34 år	35-44 år	45-54 år	55-64 år	65-74 år	75-84 år	85 + år		
	----- hele landet = 100 -----											
<b>Hele landet</b> .....	<b>100</b>	<b>100</b>	<b>100</b>	<b>100</b>	<b>100</b>	<b>100</b>	<b>100</b>	<b>100</b>	<b>100</b>	<b>100</b>	<b>100</b>	<b>100</b>
Københavns Kommune .....	98	92	95	100	115	112	118	133	133	142	146	126
Frederiksberg Kommune ....	74	89	83	96	89	108	101	103	109	118	129	105
Københavns Amt .....	98	97	95	106	100	102	94	94	91	85	95	94
Frederiksborg Amt .....	100	103	93	104	97	100	102	101	99	102	97	100
Roskilde Amt .....	126	95	102	96	106	96	98	101	104	100	92	101
Vestsjællands Amt .....	80	100	81	102	92	99	96	96	96	98	95	96
Storstrøms Amt .....	100	113	98	112	108	107	115	106	112	115	113	110
Bornholms Amt .....	65	89	114	165	144	117	122	108	84	82	108	104
Fyns Amt .....	104	111	110	106	92	94	92	96	98	96	97	97
Sønderjyllands Amt .....	100	97	93	98	89	92	93	92	80	68	84	86
Ribe Amt .....	93	103	117	100	100	92	99	95	98	82	90	95
Vejle Amt .....	128	108	114	118	102	105	100	99	87	76	94	95
Ringkøbing Amt .....	87	92	102	90	89	89	97	94	90	87	86	92
Århus Amt .....	96	95	114	92	100	104	108	99	95	90	94	98
Viborg Amt .....	115	97	95	94	109	96	101	91	84	66	88	89
Nordjyllands Amt .....	100	95	95	98	94	94	94	90	87	79	88	89

<sup>1</sup> Jf. note 1 i tabel 2A.<sup>2</sup> Jf. note 2 i tabel 2C.



**Tabel 3. Aldersbetingede indlæggelseshyppigheder fordelt på familiestatus<sup>1</sup>. Sygdomsdiagnoser. Indeks, Alle = 100. Mænd og kvinder 1995**

	Mænd					Kvinder				
	Enlig	Gift	Samlevende <sup>2</sup>	Samboende <sup>3</sup>	Alle	Enlig	Gift	Samlevende <sup>2</sup>	Samboende <sup>3</sup>	Alle
	alle = 100					alle = 100				
I alt <sup>4</sup> .....	118	90	92	97	100	110	94	88	109	100
20-24 år .....	100	107	117	94	100	96	123	138	101	100
25-29 år .....	106	98	108	85	100	101	107	91	96	100
30-34 år .....	118	92	89	86	100	114	95	82	114	100
35-39 år .....	129	86	85	99	100	126	90	81	133	100
40-44 år .....	138	85	78	102	100	125	91	80	121	100
45-49 år .....	134	87	92	115	100	117	93	89	117	100
50-54 år .....	130	90	94	110	100	113	94	95	121	100
55-59 år .....	122	92	125	111	100	114	94	100	110	100
60-64 år .....	117	94	130	110	100	110	94	..	117	100

<sup>1</sup> Familiestatus pr. 1.1.1995. Personer, som lever i registreret partnerskab er ikke medtaget i tabellen, da der kun findes ganske få personer i disse kategorier.

<sup>2</sup> Samlevende par: 2 ugifte personer med fællesbørn.

<sup>3</sup> Samboende par: 2 ugifte personer med mindre end 15 års aldersforskel.

<sup>4</sup> De samlede indlæggelseshyppigheder er aldersstandardiserede, dvs. der er korrigeret for, at aldersfordelingen ikke er ens for de forskellige familiestatusgrupper. Indlæggelseshyppighederne er derfor indbyrdes sammenlignelige.

**Tabel 4 A. Aldersbetingede indlæggelseshyppigheder fordelt på stillingsgruppe<sup>1</sup>. Sygdomsdiagnoser. Indeks, Alle i erhverv = 100. Mænd 1995**

	Selvstændig	Medhj. ægtefælle	Overordnet funktionær	Funktionær i øvrigt	Faglært arbejder	Ikke-faglært arbejder	Lønmodtager uopl.	Uddannelsessøgende	Pensionister	Øvrige ude af erhverv	Alle i erhverv
	alle i erhv. = 100										
I alt <sup>2</sup> .....	96	..	79	97	107	118	97	83	268	157	100
20-24 år .....	97	..	..	92	117	116	97	81	270	138	100
25-29 år .....	96	..	61	90	108	122	96	76	304	171	100
30-34 år .....	98	..	65	87	113	122	96	90	306	195	100
35-39 år .....	94	..	69	96	104	122	106	114	342	209	100
40-44 år .....	94	..	72	97	104	127	97	145	340	215	100
45-49 år .....	96	..	80	97	104	123	102	..	320	194	100
50-54 år .....	97	..	83	101	105	114	..	..	282	160	100
55-59 år .....	95	..	87	104	103	109	..	..	247	138	100
60-64 år .....	98	..	94	107	96	103	..	..	225	122	100

<sup>1</sup> Stillingsgruppe i væsentligste beskæftigelse i 1994.

<sup>2</sup> De samlede indlæggelseshyppigheder er aldersstandardiserede, dvs. der er korrigeret for, at aldersfordelingen ikke er ens for de forskellige stillingsgrupper. Indlæggelseshyppighederne er derfor indbyrdes sammenlignelige.

**Tabel 4 B. Aldersbetingede indlæggelseshyppigheder fordelt på stillingsgruppe<sup>1</sup>. Sygdomsdiagnoser. Indeks, Alle i erhverv = 100. Kvinder 1995**

	Selvstændig	Medhj. ægtefælle	Overordnet funktionær	Funktionær i øvrigt	Faglært arbejder	Ikke-faglært arbejder	Lønmodtager uopl.	Uddannelsessøgende	Pensionister	Øvrige ude af erhverv	Alle i erhverv
	— alle i erhv. = 100 —										
<b>I alt<sup>2</sup></b> .....	<b>100</b>	<b>96</b>	<b>82</b>	<b>97</b>	<b>112</b>	<b>113</b>	<b>102</b>	<b>86</b>	<b>241</b>	<b>133</b>	<b>100</b>
20-24 år .....	131	..	..	98	124	115	102	84	272	142	100
25-29 år .....	108	..	63	98	114	119	100	77	273	144	100
30-34 år .....	104	110	76	94	110	119	111	92	286	147	100
35-39 år .....	100	85	87	94	109	116	120	116	305	154	100
40-44 år .....	95	108	81	96	97	118	107	132	317	171	100
45-49 år .....	105	86	82	95	105	116	104	124	274	138	100
50-54 år .....	96	104	87	97	103	110	96	..	252	127	100
55-59 år .....	93	94	91	101	112	103	92	..	228	105	100
60-64 år .....	102	89	101	103	..	97	95	..	208	111	100

<sup>1</sup> Jf. note 1 i tabel 4A.

<sup>2</sup> Jf. note 2 i tabel 4A.

**Tabel 5 A. Aldersbetingede indlæggelseshyppigheder fordelt på uddannelse<sup>1</sup>. Sygdomsdiagnoser. Indeks, Alle = 100. Mænd 1995**

	Ingen erhvervsuddannelse <sup>2</sup>	Erhvervsfaglig basisuddannelse <sup>3</sup>	Erhvervsfaglig uddannelse <sup>4</sup>	Kort videregående uddannelse	Mellemlang videregående uddannelse	Lang videregående uddannelse	Alle
	— alle = 100 —						
<b>I alt<sup>5</sup></b> .....	<b>116</b>	<b>118</b>	<b>99</b>	<b>86</b>	<b>72</b>	<b>61</b>	<b>100</b>
20-24 år .....	110	122	100	66	64	61	100
25-29 år .....	125	125	100	80	66	57	100
30-34 år .....	125	116	98	87	63	55	100
35-39 år .....	128	105	95	81	69	55	100
40-44 år .....	126	109	98	86	69	58	100
45-49 år .....	119	132	100	87	72	65	100
50-54 år .....	114	121	100	92	72	66	100
55-59 år .....	110	..	99	88	81	66	100
60-64 år .....	106	106	99	91	87	74	100

<sup>1</sup> Højeste igangværende eller afsluttede uddannelse pr. 1.1.1995.

<sup>2</sup> Inkl. personer med uoplyst uddannelse.

<sup>3</sup> Efg-basisår, kursus til handelseksamen mv.

<sup>4</sup> Efg 2.del, lærlinguddannelser mv.

<sup>5</sup> De samlede indlæggelseshyppigheder er aldersstandardiserede, dvs. der er korrigeret for, at aldersfordelingen ikke er ens for de forskellige uddannelsesgrupper. Indlæggelseshyppighederne er derfor indbyrdes sammenlignelige.

**Tabel 5 B. Aldersbetingede indlæggelseshyppigheder fordelt på uddannelse<sup>1</sup>. Sygdomsdiagnoser. Indeks, Alle = 100. Kvinder 1995**

	Ingen erhvervsuddannelse <sup>2</sup>	Erhvervsfaglig basisuddannelse <sup>3</sup>	Erhvervsfaglig uddannelse <sup>4</sup>	Kort videregående uddannelse	Mellemlang videregående uddannelse	Lang videregående uddannelse	Alle
alle = 100							
<b>I alt<sup>5</sup></b> .....	<b>113</b>	<b>119</b>	<b>95</b>	<b>82</b>	<b>82</b>	<b>64</b>	<b>100</b>
20-24 år .....	108	134	96	66	73	55	100
25-29 år .....	118	131	100	85	78	57	100
30-34 år .....	119	125	94	85	81	66	100
35-39 år .....	121	103	93	82	84	68	100
40-44 år .....	124	90	95	81	77	66	100
45-49 år .....	117	109	95	82	82	69	100
50-54 år .....	113	110	92	81	87	69	100
55-59 år .....	109	83	91	84	89	71	100
60-64 år .....	104	95	95	82	89	77	100

<sup>1</sup> Jf. note 1 i tabel 5A.

<sup>2</sup> Jf. note 2 i tabel 5A.

<sup>3</sup> Jf. note 3 i tabel 5A.

<sup>4</sup> Jf. note 4 i tabel 5A.

<sup>5</sup> Jf. note 5 i tabel 5A.

**Tabel 6. Aldersbetingede indlæggelseshyppigheder fordelt på dominerende social ydelse<sup>1</sup> og varighed. Sygdomsdiagnoser. Indeks, Alle = 100. Mænd og kvinder 1995**

	Mænd			I alt <sup>2</sup>	Kvinder			I alt <sup>2</sup>
	Ingen ydelser	Arbejdsløshedsdagpenge			Ingen ydelser	Arbejdsløshedsdagpenge		
		Under 6 måneder	6 måneder og derover			Under 6 måneder	6 måneder og derover	
alle = 100								
<b>I alt<sup>3</sup></b> .....	<b>73</b>	<b>92</b>	<b>106</b>	<b>100</b>	<b>76</b>	<b>90</b>	<b>97</b>	<b>100</b>
20-24 år .....	79	97	115	100	75	96	111	100
25-29 år .....	75	101	106	100	79	95	110	100
30-34 år .....	74	96	110	100	83	93	106	100
35-39 år .....	72	96	112	100	78	97	106	100
40-44 år .....	71	91	120	100	76	91	105	100
45-49 år .....	72	90	118	100	77	88	103	100
50-54 år .....	73	87	108	100	77	85	91	100
55-59 år .....	73	80	99	100	73	77	83	100
60-64 år .....	68	73	85	100	68	71	76	100

<sup>1</sup> Dominerende ydelse i 1994.

<sup>2</sup> Inkl. personer med førtidspension, sygedagpenge, kontanthjælp mv. som dominerende social ydelse.

<sup>3</sup> De samlede indlæggelseshyppigheder er aldersstandardiserede, dvs. der er korrigeret for, at aldersfordelingen ikke er ens for de forskellige modtagergrupper af sociale ydelser. Indlæggelseshyppighederne er derfor indbyrdes sammenlignelige.

**Tabel 7. Aldersbetingede indlæggelseshyppigheder fordelt efter boligtype<sup>1</sup>. Sygdomsdiagnoser. Indeks, Alle = 100. Mænd og kvinder 1995**

	Mænd					Kvinder				
	Stuehus	Parcel- hus	Række-/ kæde- hus	Etage- bolig	I alt	Stuehus	Parcel- hus	Række-/ kæde- hus	Etage- bolig	I alt
	alle = 100					alle = 100				
<b>I alt<sup>2</sup></b> .....	<b>85</b>	<b>90</b>	<b>108</b>	<b>116</b>	<b>100</b>	<b>91</b>	<b>92</b>	<b>109</b>	<b>111</b>	<b>100</b>
20-24 år .....	93	100	103	102	100	92	94	111	103	100
25-29 år .....	95	103	109	96	100	101	101	114	97	100
30-34 år .....	87	96	97	102	100	96	94	105	106	100
35-39 år .....	85	87	103	118	100	94	90	110	116	100
40-44 år .....	83	85	101	132	100	94	89	107	123	100
45-49 år .....	82	85	112	135	100	86	92	106	121	100
50-54 år .....	79	88	112	131	100	95	91	109	117	100
55-59 år .....	84	89	112	129	100	86	92	110	116	100
60-64 år .....	84	90	115	122	100	85	92	109	114	100

<sup>1</sup> Boligtype pr. 1.1.1995. Boligtypene kollegiebolig, andre helårsboliger, erhvervsbolig, sommerhuse mv. er ikke medtaget i tabellen, da der kun er ganske få personer i disse grupper.

<sup>2</sup> De samlede indlæggelseshyppigheder er aldersstandardiserede, dvs. der er korrigeret for, at aldersfordelingen ikke er ens for de forskellige boligtypegrupper. Indlæggelseshyppighederne er derfor indbyrdes sammenlignelige.

**Tabel 8. Aldersbetingede indlæggelseshyppigheder fordelt efter familietype<sup>1</sup>. Sygdomsdiagnoser. Indeks, Alle = 100. Drengene og piger<sup>2</sup> 1995**

	Drengene					Piger				
	Enlig	Ægtepar	Samle- vende <sup>3</sup>	Sam- boende <sup>4</sup>	I alt	Enlig	Ægtepar	Samle- vende <sup>3</sup>	Sam- boende <sup>4</sup>	I alt
	alle = 100					alle = 100				
<b>I alt<sup>5</sup></b> .....	<b>115</b>	<b>95</b>	<b>103</b>	<b>117</b>	<b>100</b>	<b>118</b>	<b>95</b>	<b>100</b>	<b>132</b>	<b>100</b>
1-4 år .....	118	94	104	135	100	123	93	104	158	100
5-9 år .....	118	95	104	102	100	121	96	91	110	100
10-14 år .....	112	97	95	121	100	118	95	94	126	100
15-18 år <sup>6</sup> .....	110	97	101	106	100	112	95	101	132	100

<sup>1</sup> Familietype pr. 1.1.1995. Familietypen "Registreret partnerskab" er ikke medtaget i tabellen, da der kun er ganske få børn i denne gruppe.

<sup>2</sup> Tabellen omfatter kun hjemmeboende børn.

<sup>3</sup> Jf. note 2 i tabel 3.

<sup>4</sup> Jf. note 3 i tabel 3.

<sup>5</sup> De samlede indlæggelseshyppigheder er aldersstandardiserede, dvs. der er korrigeret for, at aldersfordelingen ikke er ens for de forskellige familietypegrupper. Indlæggelseshyppighederne er derfor indbyrdes sammenlignelige.

<sup>6</sup> Et barn er kun hjemmeboende til og med det 17. år. Da alderen i tabellen er opgjort pr. 31.12.1995 vil nogle af de hjemmeboende børn imidlertid være fyldt 18 år.

**Tabel 9 A. Aldersbetingede indlæggelseshyppigheder fordelt på familiens stillingsgruppe<sup>1</sup>. Sygdomsdiagnoser. Indeks, Alle i erhverv = 100. Drenge<sup>2</sup> 1995**

	Selv- stændig	Medhj. ægte- fælle <sup>1</sup>	Over- ordnet funk- tionær	Funk- tionær i øvrigt	Faglært arbejder	Ikke- faglært arbejder	Løn- mod- tager uopl.	Uddan- nings- søgen- de	Pensio- nister	Øvrige ude af er- hverv	Alle i er- hverv
	— alle = 100 —										
<b>I alt<sup>3</sup></b> .....	<b>93</b>	<b>..</b>	<b>90</b>	<b>99</b>	<b>102</b>	<b>105</b>	<b>105</b>	<b>114</b>	<b>132</b>	<b>126</b>	<b>100</b>
1-4 år .....	90	..	87	100	102	106	106	113	128	128	100
5-9 år .....	92	..	90	100	103	107	99	106	136	125	100
10-14 år .....	96	..	94	98	102	103	121	..	123	123	100
15-18 år <sup>4</sup> .....	99	..	96	95	103	101	100	..	137	118	100

<sup>1</sup> Stillingsgruppe i væsentligste beskæftigelse i 1994. Familiens stillingsgruppe er defineret som stillingsgruppen for den voksne person i familien, der havde den højeste personindkomst i 1994.

<sup>2</sup> Jf. note 2 i tabel 8.

<sup>3</sup> De samlede indlæggelseshyppigheder er aldersstandardiserede, dvs. der er korrigeret for, at aldersfordelingen ikke er ens for de forskellige stillingsgrupper. Indlæggelseshyppighederne er derfor indbyrdes sammenlignelige.

<sup>4</sup> Jf. note 6 i tabel 8.

**Tabel 9 B. Aldersbetingede indlæggelseshyppigheder fordelt på familiens stillingsgruppe<sup>1</sup>. Sygdomsdiagnoser. Indeks, Alle i erhverv = 100. Piger<sup>2</sup> 1995**

	Selv- stændig	Medhj. ægte- fælle <sup>1</sup>	Over- ordnet funk- tionær	Funk- tionær i øvrigt	Faglært arbejder	Ikke- faglært arbejder	Løn- mod- tager uopl.	Uddan- nings- søgen- de	Pensio- nister	Øvrige ude af er- hverv	Alle i er- hverv
	— alle = 100 —										
<b>I alt<sup>3</sup></b> .....	<b>91</b>	<b>..</b>	<b>88</b>	<b>101</b>	<b>101</b>	<b>108</b>	<b>103</b>	<b>105</b>	<b>140</b>	<b>130</b>	<b>100</b>
1-4 år .....	87	..	88	100	99	108	103	100	134	132	100
5-9 år .....	88	..	89	97	101	110	109	108	149	130	100
10-14 år .....	90	..	88	106	105	103	90	..	148	135	100
15-18 år <sup>4</sup> .....	98	..	88	103	101	109	104	..	135	122	100

<sup>1</sup> Jf. note 1 i tabel 9A.

<sup>2</sup> Jf. note 2 i tabel 8.

<sup>3</sup> Jf. note 3 i tabel 9A.

<sup>4</sup> Jf. note 6 i tabel 8.

Tabel 10 A.

**Aldersbetingede indlæggelseshyppigheder fordelt på familiens uddannelse<sup>1</sup>.  
Sygdomsdiagnoser. Indeks, Alle = 100. Dreng<sup>2</sup> 1995**

	Ingen erhvervs- uddannelse <sup>3</sup>	Erhvervs- faglig basis- uddannelse <sup>4</sup>	Erhvervs- faglig uddannelse <sup>5</sup>	Kort videre- gående uddannelse	Mellemlang videre- gående uddannelse	Lang videre- gående uddannelse	Alle
alle = 100							
<b>I alt<sup>6</sup></b> .....	<b>114</b>	<b>101</b>	<b>101</b>	<b>94</b>	<b>90</b>	<b>85</b>	<b>100</b>
1-4 år .....	117	100	101	89	88	86	100
5-9 år .....	113	103	102	91	91	82	100
10-14 år .....	112	106	98	102	92	87	100
15-18 år <sup>7</sup> .....	107	92	102	104	88	82	100

<sup>1</sup> Højeste igangværende eller afsluttede uddannelse pr. 1.1.1995. Familiens uddannelse er defineret som uddannelsen for den person i familien, der har den højeste uddannelse.

<sup>2</sup> Jf. note 2 i tabel 8.

<sup>3</sup> Inkl. personer med uoplyst uddannelse.

<sup>4</sup> Efg-basisår, kursus til handelseksamen mv.

<sup>5</sup> Efg 2.del, lærlinguddannelser mv.

<sup>6</sup> De samlede indlæggelseshyppigheder er aldersstandardiserede, dvs. der er korrigeret for, at aldersfordelingen ikke er ens for de forskellige uddannelsesgrupper. Indlæggelseshyppighederne er derfor indbyrdes sammenlignelige.

<sup>7</sup> Jf. note 6 i tabel 8.

Tabel 10 B.

**Aldersbetingede indlæggelseshyppigheder fordelt på familiens uddannelse<sup>1</sup>.  
Sygdomsdiagnoser. Indeks, Alle = 100. Piger<sup>2</sup> 1995**

	Ingen erhvervs- uddannelse <sup>3</sup>	Erhvervs- faglig basis- uddannelse <sup>4</sup>	Erhvervs- faglig uddannelse <sup>5</sup>	Kort videre- gående uddannelse	Mellemlang videre- gående uddannelse	Lang videre- gående uddannelse	Alle
alle = 100							
<b>I alt<sup>6</sup></b> .....	<b>119</b>	<b>93</b>	<b>100</b>	<b>92</b>	<b>89</b>	<b>80</b>	<b>100</b>
1-4 år .....	122	93	100	93	90	76	100
5-9 år .....	120	89	98	92	89	85	100
10-14 år .....	113	103	101	89	90	88	100
15-18 år <sup>7</sup> .....	118	94	102	91	85	73	100

<sup>1</sup> Jf. note 1 i tabel 10A.

<sup>2</sup> Jf. note 2 i tabel 8.

<sup>3</sup> Jf. note 3 i tabel 10A.

<sup>4</sup> Jf. note 4 i tabel 10A.

<sup>5</sup> Jf. note 5 i tabel 10A.

<sup>6</sup> Jf. note 6 i tabel 10A.

<sup>7</sup> Jf. note 6 i tabel 8.

Tabel 11.

**Aldersbetingede indlæggelseshyppigheder fordelt efter familiens dominerende social ydelse<sup>1</sup>. Sygdomsdiagnoser. Indeks, Alle = 100. Drengene og piger 1995**

	Drengene					I alt <sup>2</sup>	Piger					I alt <sup>2</sup>
	Ingen ydelser	Førtids-pension	Arbejds-løsheds-dag-penge	Syge-dag-penge	Kontant-hjælp		Ingen ydelser	Førtids-pension	Arbejds-løsheds-dag-penge	Syge-dag-penge	Kontant-hjælp	
	alle = 100						alle = 100					
<b>I alt<sup>3</sup></b> .....	<b>86</b>	<b>125</b>	<b>102</b>	<b>129</b>	<b>127</b>	<b>100</b>	<b>84</b>	<b>135</b>	<b>103</b>	<b>132</b>	<b>130</b>	<b>100</b>
1-4 år .....	71	125	98	119	132	100	67	125	101	130	133	100
5-9 år .....	89	127	107	128	126	100	89	144	110	109	125	100
10-14 år .....	93	127	102	142	122	100	89	136	101	139	129	100
15-18 år .....	93	124	105	132	108	100	91	135	101	147	123	100

<sup>1</sup> Dominerende ydelse i 1994. Familiens dominerende ydelse er den dominerende ydelse for den person i familien, der har modtaget ydelser i længst tid.

<sup>2</sup> Inkl. børn i familier med folkepension, efterløn, barseldagpenge mv. som dominerende social ydelse.

<sup>3</sup> De samlede indlæggelseshyppigheder er aldersstandardiserede, dvs. der er korrigeret for, at aldersfordelingen ikke er ens for de forskellige modtagergrupper af sociale ydelser. Indlæggelseshyppighederne er derfor indbyrdes sammenlignelige.

Tabel 12.

**Aldersbetingede indlæggelseshyppigheder fordelt efter boligtype<sup>1</sup>. Sygdomsdiagnoser. Indeks, Alle = 100. Drengene og piger<sup>2</sup> 1995**

	Drengene					I alt	Piger					I alt
	Stuehus	Parcel-hus	Række-/kæde-hus	Etage-bolig			Stuehus	Parcel-hus	Række-/kæde-hus	Etage-bolig		
	alle = 100						alle = 100					
<b>I alt<sup>3</sup></b> .....	<b>89</b>	<b>94</b>	<b>105</b>	<b>115</b>	<b>100</b>	<b>88</b>	<b>94</b>	<b>104</b>	<b>117</b>	<b>100</b>		
1-4 år .....	87	92	104	117	100	87	92	102	117	100		
5-9 år .....	90	95	108	113	100	85	93	105	120	100		
10-14 år .....	88	96	106	114	100	88	94	107	120	100		
15-18 år <sup>4</sup> .....	96	98	102	109	100	94	97	106	109	100		

<sup>1</sup> Jf. note 1 i tabel 7.

<sup>2</sup> Jf. note 2 i tabel 8.

<sup>3</sup> De samlede indlæggelseshyppigheder er aldersstandardiserede, dvs. der er korrigeret for, at aldersfordelingen ikke er ens for de forskellige boligtypegrupper. Indlæggelseshyppighederne er derfor indbyrdes sammenlignelige.

<sup>4</sup> Jf. note 6 i tabel 8.

**Tabel 13. Gennemsnitligt sengedagsforbrug fordelt på familiestatus<sup>1</sup>.  
Sygdomsdiagnoser. Indeks, Alle = 100. Mænd og kvinder 1995**

	Mænd					Kvinder						
	Enlig	Gift	Samle- vende <sup>2</sup>	Sambo- ende <sup>3</sup>	I alt	Gnsntl. antal dage i alt	Enlig	Gift	Samle- vende <sup>2</sup>	Sambo- ende <sup>3</sup>	I alt	Gnsntl. antal dage i alt
	alle = 100					antal	alle = 100					antal
<b>I alt<sup>4</sup></b> .....	<b>122</b>	<b>87</b>	<b>87</b>	<b>94</b>	<b>100</b>	<b>8,3</b>	<b>116</b>	<b>92</b>	<b>90</b>	<b>96</b>	<b>100</b>	<b>7,7</b>
20-24 år .....	102	91	70	85	100	4,6	107	95	82	89	100	4,4
25-29 år .....	109	91	82	89	100	5,5	117	92	88	92	100	4,8
30-34 år .....	121	82	79	89	100	6,1	116	93	87	95	100	5,5
35-39 år .....	124	84	85	93	100	6,7	120	92	90	95	100	6,0
40-44 år .....	122	83	89	107	100	7,6	117	90	110	110	100	7,1
45-49 år .....	126	86	95	98	100	8,5	119	92	83	90	100	7,8
50-54 år .....	128	87	111	105	100	9,4	113	94	74	105	100	8,8
55-59 år .....	129	90	87	94	100	10,5	119	92	94	92	100	10,6
60-64 år .....	129	90	108	94	100	12,6	114	91	..	106	100	12,6

<sup>1</sup> Jf. note 1 i tabel 3.

<sup>2</sup> Jf. note 2 i tabel 3.

<sup>3</sup> Jf. note 3 i tabel 3.

<sup>4</sup> Det samlede sengedagsforbrug er aldersstandardiseret, dvs. der er korrigeret for, at aldersfordelingen ikke er ens for de forskellige familiestatusgrupper. Sengetagsforbruget er derfor indbyrdes sammenligneligt.

**Tabel 14 A. Gennemsnitligt sengedagsforbrug fordelt på stillingsgruppe<sup>1</sup>.  
Sygdomsdiagnoser. Indeks, Alle i erhverv = 100. Mænd 1995**

	Selv- stændig	Medhj. ægte- fælle	Over- ordnet funk- tionær	Funk- tionær i øvrigt	Faglært arbejder	Ikke- faglært arbejder	Løn- mod- tager uopl.	Uddan- nings- søgen- de	Pensio- nister	Øvrige af er- hverv	Alle i erhv.	Gnsntl. antal dage i alt
	alle i erhv. = 100											antal
<b>I alt<sup>2</sup></b> .....	<b>96</b>	<b>..</b>	<b>97</b>	<b>101</b>	<b>98</b>	<b>105</b>	<b>104</b>	<b>109</b>	<b>164</b>	<b>122</b>	<b>100</b>	<b>7,1</b>
20-24 år .....	130	..	..	102	95	93	107	98	216	118	100	4,4
25-29 år .....	86	..	108	94	100	96	106	126	242	136	100	5,0
30-34 år .....	98	..	102	96	96	100	104	102	250	131	100	5,4
35-39 år .....	102	..	93	97	100	105	95	153	210	145	100	5,8
40-44 år .....	95	..	98	102	97	103	95	145	183	135	100	6,6
45-49 år .....	105	..	92	103	100	105	101	..	181	136	100	7,4
50-54 år .....	90	..	96	110	102	105	..	..	161	127	100	8,4
55-59 år .....	99	..	99	93	93	110	..	..	158	107	100	9,2
60-64 år .....	92	..	97	108	97	116	..	..	144	110	100	10,9

<sup>1</sup> Stillingsgruppe i væsentligste beskæftigelse i 1994.

<sup>2</sup> Det samlede sengedagsforbrug er aldersstandardiseret, dvs. der er korrigeret for, at aldersfordelingen ikke er ens for de forskellige stillingsgrupper. Sengetagsforbruget er derfor indbyrdes sammenligneligt.



Tabel 14 B.

**Gennemsnitligt sengedagsforbrug fordelt på stillingsgruppe<sup>1</sup>.  
Sygdomsdiagnoser. Indeks, Alle i erhverv = 100. Kvinder 1995**

	Selv- stændig	Medhj. ægte- fælle	Over- ordnet funk- tionær	Funk- tionær i øvrigt	Faglært arbejder	Ikke- faglært arbejder	Løn- mod- tager uopl.	Uddan- nings- søgen- de	Pensio- nister	Øvrige ude af er- hverv	Alle i erhv.	Gnsntl. antal dage i alt
	— alle i erhv. = 100 —											antal
<b>I alt<sup>2</sup></b> .....	<b>102</b>	<b>97</b>	<b>98</b>	<b>100</b>	<b>103</b>	<b>100</b>	<b>97</b>	<b>111</b>	<b>163</b>	<b>117</b>	<b>100</b>	<b>6,2</b>
20-24 år .....	76	..	..	98	105	93	98	112	307	112	100	4,2
25-29 år .....	100	..	98	98	95	100	102	116	281	135	100	4,3
30-34 år .....	98	94	94	100	143	100	92	102	253	124	100	4,9
35-39 år .....	102	109	92	96	100	108	102	121	215	126	100	5,3
40-44 år .....	110	84	97	100	108	105	89	98	182	126	100	6,2
45-49 år .....	103	88	97	104	85	96	93	109	172	122	100	6,8
50-54 år .....	104	107	103	100	93	95	100	..	163	114	100	7,6
55-59 år .....	100	99	101	99	78	100	101	..	158	116	100	8,8
60-64 år .....	99	91	102	100	..	103	88	..	147	105	100	10,2

<sup>1</sup> Jf. note 1 i tabel 14A.<sup>2</sup> Jf. note 2 i tabel 14A.

Tabel 15 A.

**Gennemsnitligt sengedagsforbrug fordelt på uddannelse<sup>1</sup>.  
Sygdomsdiagnoser. Indeks, Alle = 100. Mænd 1995**

	Ingen erhvervs- uddan- nelse <sup>2</sup>	Erhvervs- faglig basis- uddan- nelse <sup>3</sup>	Erhvervs- faglig uddan- nelse <sup>4</sup>	Kort videre- gående uddan- nelse	Mellemlang videre- gående uddan- nelse	Lang videre- gående uddan- nelse	I alt	Gnsntl. antal dage i alt
	— alle = 100 —							antal
<b>I alt<sup>5</sup></b> .....	<b>106</b>	<b>100</b>	<b>98</b>	<b>93</b>	<b>88</b>	<b>85</b>	<b>100</b>	<b>8,3</b>
20-24 år .....	104	98	96	89	91	104	100	4,6
25-29 år .....	105	100	98	87	85	98	100	5,5
30-34 år .....	107	107	95	90	84	92	100	6,1
35-39 år .....	110	99	96	96	76	88	100	6,7
40-44 år .....	104	105	100	92	96	78	100	7,6
45-49 år .....	106	128	102	93	84	75	100	8,5
50-54 år .....	104	76	100	97	93	86	100	9,4
55-59 år .....	107	..	97	93	84	88	100	10,5
60-64 år .....	105	87	98	94	90	79	100	12,6

<sup>1</sup> Jf. note 1 i tabel 5A.<sup>2</sup> Jf. note 2 i tabel 5A.<sup>3</sup> Jf. note 3 i tabel 5A.<sup>4</sup> Jf. note 4 i tabel 5A.<sup>5</sup> Det samlede sengedagsforbrug er aldersstandardiseret, dvs. der er korrigeret for, at aldersfordelingen ikke er ens for de forskellige uddannelsesgrupper. Sengedagsforbruget er derfor indbyrdes sammenligneligt.

**Tabel 15 B. Gennemsnitligt sengedagsforbrug fordelt på uddannelse<sup>1</sup>. Sygdomsdiagnoser. Indeks, Alle = 100. Kvinder 1995**

	Ingen erhvervsuddannelse <sup>2</sup>	Erhvervsfaglig basisuddannelse <sup>3</sup>	Erhvervsfaglig uddannelse <sup>4</sup>	Kort videregående uddannelse	Mellemlang videregående uddannelse	Lang videregående uddannelse	I alt	Gnsntl. antal dage i alt
	alle = 100							antal
<b>I alt<sup>5</sup></b> .....	<b>104</b>	<b>102</b>	<b>96</b>	<b>94</b>	<b>89</b>	<b>99</b>	<b>100</b>	<b>7,7</b>
20-24 år .....	105	100	95	91	91	111	100	4,4
25-29 år .....	113	100	94	104	88	90	100	4,8
30-34 år .....	111	102	95	93	78	91	100	5,5
35-39 år .....	107	113	92	93	90	102	100	6,0
40-44 år .....	107	96	97	87	90	99	100	7,1
45-49 år .....	104	95	99	97	86	105	100	7,8
50-54 år .....	101	105	99	98	94	89	100	8,8
55-59 år .....	104	103	94	97	92	113	100	10,6
60-64 år .....	102	103	98	89	89	106	100	12,6

<sup>1</sup> Jf. note 1 i tabel 5A.

<sup>2</sup> Jf. note 2 i tabel 5A.

<sup>3</sup> Jf. note 3 i tabel 5A.

<sup>4</sup> Jf. note 4 i tabel 5A.

<sup>5</sup> Jf. note 5 i tabel 15A.

**Tabel 16. Gennemsnitligt sengedagsforbrug fordelt på dominerende social ydelse<sup>1</sup>. Sygdomsdiagnoser. Indeks, Alle = 100. Mænd og kvinder 1995**

	Mænd				Kvinder					
	Ingen ydelser	Arbejdsløshedsdagpenge		I alt <sup>2</sup>	Gnsntl. antal dage i alt	Ingen ydelser	Arbejdsløshedsdagpenge		I alt <sup>2</sup>	Gnsntl. antal dage i alt
		Under 6 mdr.	6 mdr. og dero.			Under 6 mdr.	6 mdr. og dero.			
	alle = 100				antal	alle = 100				antal
<b>I alt<sup>3</sup></b> .....	<b>79</b>	<b>87</b>	<b>97</b>	<b>100</b>	<b>8,3</b>	<b>81</b>	<b>83</b>	<b>88</b>	<b>100</b>	<b>7,7</b>
20-24 år .....	83	98	91	100	4,6	91	80	91	100	4,4
25-29 år .....	85	85	84	100	5,5	88	83	94	100	4,8
30-34 år .....	79	84	92	100	6,1	84	82	93	100	5,5
35-39 år .....	78	79	87	100	6,7	82	88	95	100	6,0
40-44 år .....	78	88	103	100	7,6	82	94	99	100	7,1
45-49 år .....	76	86	104	100	8,5	82	79	90	100	7,8
50-54 år .....	81	89	106	100	9,4	82	84	80	100	8,8
55-59 år .....	79	86	98	100	10,5	77	82	81	100	10,6
60-64 år .....	80	86	90	100	12,6	77	67	87	100	12,6

<sup>1</sup> Jf. note 1 i tabel 6.

<sup>2</sup> Jf. note 2 i tabel 6.

<sup>3</sup> Det samlede sengedagsforbrug er aldersstandardiseret, dvs. der er korrigeret for, at aldersfordelingen ikke er ens for de forskellige modtagergrupper. Sengedagsforbruget er derfor indbyrdes sammenligneligt.

Tabel 17.

**Gennemsnitligt sengedagsforbrug fordelt på boligtype<sup>1</sup>.  
Sygdomsdiagnoser. Indeks, Alle = 100. Mænd og kvinder 1995**

	Mænd						Kvinder					
	Stuehus	Parcel- hus	Række-/ kæde- hus	Etage- bolig	I alt	Gnsntl. antal dage i alt	Stuehus	Parcel- hus	Række-/ kæde- hus	Etage- bolig	I alt	Gnsntl. antal dage i alt
	alle = 100					antal	alle = 100					antal
<b>I alt<sup>2</sup></b> .....	<b>90</b>	<b>89</b>	<b>103</b>	<b>115</b>	<b>100</b>	<b>8,3</b>	<b>91</b>	<b>94</b>	<b>107</b>	<b>108</b>	<b>100</b>	<b>7,7</b>
20-24 år .....	109	96	93	102	100	4,6	102	102	100	98	100	4,4
25-29 år .....	122	93	93	102	100	5,5	90	96	98	104	100	4,8
30-34 år .....	89	92	107	102	100	6,1	89	93	115	102	100	5,5
35-39 år .....	96	90	103	110	100	6,7	93	93	105	108	100	6,0
40-44 år .....	89	88	101	114	100	7,6	94	94	101	113	100	7,1
45-49 år .....	96	88	104	119	100	8,5	90	92	109	113	100	7,8
50-54 år .....	79	88	107	124	100	9,4	92	94	108	108	100	8,8
55-59 år .....	82	90	106	122	100	10,5	86	94	108	112	100	10,6
60-64 år .....	89	89	103	122	100	12,6	90	93	107	111	100	12,6

<sup>1</sup> Jf. note 1 i tabel 7.

<sup>2</sup> Det samlede sengedagsforbrug er aldersstandardiseret, dvs. der er korrigeret for, at aldersfordelingen ikke er ens for de forskellige boligtypegrupper. Sengedagsforbruget er derfor indbyrdes sammenligneligt.

## Social sikring og retsvæsen

### Publicering

Danmarks Statistik offentliggør oplysninger om *Social sikring og retsvæsen* i publikationer, databanker og som serviceopgaver.

### Publikationer

#### 1. Emneorienterede

### Statistiske Efterretninger

Statistiske Efterretninger er den centrale publikationsserie, idet der i denne serie udsendes endelige og foreløbige resultater fra alle tilbagevendende tællinger. Der bringes desuden aperiodiske tællingsresultater.

I emnegruppen *Social sikring og retsvæsen* offentliggøres følgende artikler:

- Afgørelser i sociale ankesager
- Bistand til børn og unge
- Boligstøtte
- Børnetilskud og børnefamilieydelse
- Dagpenge ved sygdom
- Dagpenge ved graviditet, fødsel og adoption
- Delpension
- Hjemmehjælp
- Kontanthjælp

Sammenhængende socialstatistik  
Sociale pensioner  
Sociale ressourcer  
Sygesikring  
Sygehusbenyttelse  
Udgifter til sociale ydelser  
Forskudsvis udbetaling af underholdsbidrag til børn  
Anmeldte og opklarede forbrydelser  
Borgerlig retspleje  
Strafferetlige afgørelser

Abonnement på Statistiske Efterretninger tegnes gennem Danmarks Statistik.

#### **Statistikservice**

Statistikservice er etableret for at kunne tilbyde abonnement på specielt detaljerede eller særlige sammenstillinger af statistiske oplysninger.

Publikationerne i denne serie bringer som hovedregel lange tidsrækker og/eller en opdeling på brancher eller regioner, der går ud over niveauet i Statistiske Efterretninger.

Inden for emnerne *Social sikring og retsvæsen* udgives følgende Statistikservice:

Socialstatistik (udkommer med 8-10 numre årligt indeholdende bl.a. kommunefordelt socialstatistik).

Abonnement på Statistikservice tegnes gennem Danmarks Statistik.

#### **Årspublikationer mv.**

Årspublikationerne giver - inden for hver deres emneområde - det statistiske overblik i tekst, tabeller og diagrammer.

Med jævne mellemrum udgives en række mere tabelværksprægede publikationer, der indeholder resultaterne fra store tilbagevendende tællinger. Publikationer af denne type indeholder ligeledes normalt både tekst og tabeller.

Inden for emnerne *Social sikring og retsvæsen* udgives følgende årspublikation:

Kriminalstatistik

Årspublikationer købes i Danmarks Statistik eller i boghandelen.

#### **2. Tværgående**

#### **Nyt fra Danmarks Statistik**

Nyt fra Danmarks Statistik er en pressemeddelelse, hvori der i koncentreret form bringes hovedtal fra de vigtigste måneds-, kvartals- og årstællinger. Resultaterne publiceres som hovedregel senere mere detaljeret i de øvrige publikationer.

Publikationen udkommer med ca. 400 numre om året.

Abonnement på Nyt fra Danmarks Statistik tegnes gennem Danmarks Statistik.

#### **Statistisk månedsoversigt**

Statistisk månedsoversigt henvender sig fortrinsvis til brugere, der har behov for at følge måneds- og kvartalsopgørelser på hovedtalsniveau inden for de væsentligste statistikområder.

Oplysningerne bringes så vidt muligt i form af årstal for de seneste 5 år, samt månedstal for de sidste 25 måneder eller kvartalstal for de sidste 16-19 kvartaler.

Inden for emnerne *Social sikring og retsvæsen* offentliggøres følgende tabeller:

Anmeldte straffelovsovertrædelser  
Kvartalsvis kontanthjælpsstatistik

Abonnement på Statistisk månedsoversigt tegnes gennem Danmarks Statistik.

### **Statistisk tiårsoversigt**

Statistisk tiårsoversigt bringer indbyrdes sammenlignelige årsopgørelser, der er relevante til belysning af det danske samfund. Opgørelserne vedrører den senest afsluttede tiårs-periode og viser derfor både udvikling og strukturændringer. Tiårsoversigten er tilrettelagt på en måde, der gør den velegnet til undervisningsbrug.

Statistisk tiårsoversigt udkommer hvert år i august og kan købes i Danmarks Statistik eller i boghandelen.

### **Statistisk årbog**

Statistisk årbog giver et samlet overblik over den officielle statistikproduktion.

I Statistisk årbog bringes uddrag af resultaterne fra hovedparten af Danmarks Statistiks undersøgelser. Endvidere bringes der materiale fra andre statistikproducenter om forhold, som Danmarks Statistik ikke har materiale om.

Statistisk årbog udkommer hvert år i august og kan købes i Danmarks Statistik eller i boghandelen.

## **Databanker**

En stor del af Danmarks Statistiks formidling af oplysninger foregår via 4 statistiske databanker. De er tilgængelige døgnet rundt, og fra egen terminal eller pc har man online adgang til over 450 millioner statistiske oplysninger.

I databankerne kan man altid finde de nyeste tal sammen med oplysninger, der går 10-20 år tilbage i tiden. Når hovedtallene offentliggøres i Nyt fra Danmarks Statistik, vil alle databankkunder samtidig have adgang til de langt mere detaljerede oplysninger, der findes i databankerne.

### **KSDB**

Kommunalstatistisk databank - indeholder årlige oplysninger fra de enkelte kommuner om befolkningen og dens boligforhold, uddannelse, beskæftigelse og pendling, arbejdsmarked, indkomst, sociale ydelser, sygehusbenyttelse, kommunale finanser, miljø, bilstatistik samt erhvervsstatistik. For den enkelte kommune er der ca. 750.000 tabeloplysninger.

### **DSTB**

Databank Konjunktur og Nøgletal - indeholder de aktuelle nøgletal og tidsserier til brug for vurdering af konjunkturforholdene i Danmark. Som fx statistikkerne om udenrigshandel, betalingsbalance, nationalregnskab, den offentlige sektors finanser, prisudvikling, beskæftigelse og produktion samt konjunkturtal for andre lande.

### **ESDB**

Erhvervsstatistisk databank - indeholder månedlige oplysninger om import og eksport fordelt på 10.000 varer og 200 lande samt for hvert kvartal en opgørelse af den indenlandske forsyning på varer. For de enkelte brancher findes antal virksomheder, omsætning og beskæftigelse samt regnskabsstatistik. Der er statistiske oplysninger om lønforhold, bygninger, turisme, nationalregnskab, betalingsbalance m.m.

**ABBA**

Arbejdsmarkedsstatistikens brugerbank - indeholder detaljerede måneds-, kvartals- og rullende årsoplysninger for de enkelte kommuner eller amter om arbejdsløsheden og dens fordeling. Fx opgjort efter køn, alder, statsborgerskab, forsikringskategori samt A-kasser eller A-kassegrupper og ledighedsgrad. Deltagere i de forskellige arbejdsmarkedspolitiske foranstaltninger (AMFORA) findes oplyst for hver kommune.

Inden for emnerne *Social sikring og retsvæsen* publiceres oplysninger i følgende databanker: KSDB og DSTB.

Forlag og Databanker

Danmarks Statistik

Sejrøgade 11, 2100 Kbh. Ø

Tlf. 39 17 31 50, fax 31 18 48 01, e-post dst@dst.dk

## Danmarks Statistiks servicevirksomhed

### Statistik tilpasset Deres behov

Danmarks Statistik indsamler, bearbejder og offentliggør et omfattende datamateriale om danske samfundsforhold. Dette materiale giver mulighed for andre fordelinger og sammensætninger end det der allerede offentliggøres. Det kan fx være statistikker over et specifikt geografisk område eller detaljerede erhvervsoplysninger - kun fantasien sætter grænser.

Vi kan fx tilbyde følgende serviceydelser:

- bearbejdning af statistikken efter brugerens ønske
- statistik fremstillet ved kombination af forskellige registre
- interviewundersøgelser
- markeds- og kundeundersøgelser

### Få et tilbud

Har De behov for at få løst en bestemt statistisk opgave, kan De få et tilbud fra Danmarks Statistik, som bl.a. omfatter leveringstid og pris. Opgaven kan leveres på papir, bånd eller disketter afhængig af ønske og opgavens art.

### Information

Hvis De ønsker flere oplysninger om bestemte emner kan De ringe til Danmarks Statistiks Markedsføringskontor. Det er også muligt at få tilsendt brochurer om specifikke serviceydelser og emner såsom:

- Online Databanker
- Geografiske nøgletal om befolkningen
- Danmarks virksomheder i tal
- Adressesalg
- Udenrigshandel
- Bibliotekets servicetilbud fx international markedsovervågning
- Brancheoplysninger i tal og figurer
- Markedsstatistik
- Adam
- Bygninger og boligforhold
- Socialstatistik

**Henvendelse**

Danmarks Statistik, Sejrøgade 11, 2100 København Ø, tlf. 39 17 39 17, fax 31 18 48 01, e-post dst@dst.dk

Markedsføringskontoret, Danmarks Statistik, tlf. 39 17 36 93, e-post kmh@dst.dk

**Forskerservice**

Danmarks Statistik har oprettet særlige ordninger for forskere, der ønsker at anvende Danmarks Statistiks data til forskningsprojekter. Henvendelse herom til:

Forskningservice

Tlf. 39 17 31 31 eller 39 17 31 32 , e-post oan@dst.dk

**Salg af publikationer**

Salg af Danmarks Statistiks publikationer sker fra Biblioteket, Sankt Kjelds Plads 11.

Danmarks Statistiks publikationer kan også bestilles skriftligt eller telefonisk fra publikationssalg, tlf. 39 17 30 20, fax 31 18 48 01, e-post pkr@dst.dk

Publikationerne kan endvidere købes gennem boghandlerne.

**Bibliotek og Information**

Danmarks Statistiks bibliotek rummer landets største samling af udenlandsk, international og dansk statistik.

Alle kan bruge biblioteket. Det er et offentligt bibliotek med udlån til private, institutioner og virksomheder. Udlån kan også ske gennem det lokale folkebibliotek.

Bibliotekets informationsservice er den vigtigste del af publikumsvejledningen. Vi hjælper med at finde oplysninger, og vi henviser til fagstatistikere i Danmarks Statistik. Biblioteket har adgang til en række danske og udenlandske databanker, og tilbyder som led i vores informationsservice at foretage online søgninger af statistiske oplysninger.

Prisen for en opgave oplyses samtidig med en aftale om undersøgelsens omfang.

Biblioteket tilbyder endvidere løbende overvågning af specielle oplysninger fra internationale og udenlandske statistikker. Hver gang et nyt tal offentliggøres tager vi en kopi og sender den.

Danmarks Statistiks Bibliotek  
 Besøgsadresse:  
 Sankt Kjelds Plads 11  
 Postadresse:  
 Sejrøgade 11, 2100 København Ø  
 Tlf. 39 17 30 30  
 Fax 39 17 30 03.  
 e-post bib@dst.dk

Bibliotekets åbningstider:  
 Mandag-onsdag kl. 10-16  
 Torsdag kl. 10-19  
 Fredag kl. 10-15.

© Danmarks Statistik 1997  
Forlag og Databanker  
Titel: Social sikring og retsvæsen  
Serie: Statistiske Efterretninger  
15. årgang  
ISSN 0108-5441

Abonnement tegnes hos Danmarks Statistik,  
Sejrøgade 11, 2100 København Ø  
Giro 7 11 38 11, Telefax 31 18 48 01  
Abonnement: Tlf. 39 17 30 20  
Abonnementspris for året 1997 480,00 kr.  
inkl. 25 pct. moms.

Enkeltnumre kan købes gennem boghandelen  
eller Danmarks Statistik.  
Pris: 48,00 kr. inkl. 25 pct. moms.  
Ved telefonisk eller skriftlig bestilling tillægges  
et ekspeditionsgebyr til dækning af porto mv.  
Danmarks Statistiks trykkeri, København

---

## Danmarks Statistiks Talesystem

39 17 35 10

Danmarks Statistiks Talesystem kan anvendes fra en almindelig trykknaptелефон. Der er adgang til de senest offentliggjorte tal inden for områderne:

- forbrugerprisindeks og nettoprisindeks
- udenrigshandel
- ledighed
- kapitelstakster
- reguleringsindeks for boligbyggeri

Oplysningerne er tilgængelige samtidig med, at de offentliggøres i Nyt fra Danmarks Statistik og i DSTB (Databank Konjunktur og Nøgletal), dvs. kl. 9.30 på offentliggørelsesdagen. Herudover bringer talesystemet oplysninger om fremtidige offentliggørelser i Nyt fra Danmarks Statistik.

Talesystemet er åbent døgnet rundt alle ugens 7 dage. Dog er der ikke adgang til statistikoplysningerne mandag til fredag mellem kl. 8.00 og kl. 9.30.

Servicen er gratis - bortset fra den almindelige samtaleafgift. Talesystemet er selvforklarende. En genvejs-tastevejledning kan fås ved henvendelse på tlf. 39 17 37 01.

© Danmarks  
Statistik 1997

Enhver form for hel eller delvis gengivelse eller mangfoldiggørelse af Statistiske Efterretninger uden skriftlig samtykke fra Danmarks Statistik er forbudt efter gældende lov om ophavsret.

Undtaget herfra er citatretten, der giver ret til at citere, med angivelse af publikationen og Danmarks Statistik som kilde, i overensstemmelse med god skik og i det omfang, som betinges af formålet.