

Indhold: Sygehusbenyttelse 1993 1

Sygehusbenyttelse 1993

Indledning Statistikken er baseret på Danmarks Statistiks Sygehusbenyttelsesregister, der fra og med statistikåret 1990 opdateres årligt. Formålet med statistikken er at bidrage til en belysning af sammenhængen mellem sociale forhold og sygehusbenyttelse.

1. Statistikken grundlag og indhold

Datagrundlag Datagrundlaget for statistikken er dels oplysninger fra Sundhedsstyrelsens Landspatientregister og dels oplysninger fra en række af Danmarks Statistiks personstatistiske registre.

Landspatientregistret Landspatientregistret (LPR) blev etableret i 1977 i et samarbejde mellem Sundhedsstyrelsen, Københavns og Frederiksberg Kommuner og Amtsrådsforeningen i Danmark. Formålet med LPR er, at danne grundlag for Sundhedsstyrelsens sygehusstatistik og for myndighedernes sygehusplanlægning. Registret opdateres løbende med oplysninger om alle *stationære* patienters (dvs. hel- og deldøgnspatienters) kontakter med sygehusvæsenet. Ambulante besøg og skadestuebesøg er (endnu) ikke med i registret. Patienter på psykiatriske afdelinger/sygehuse er heller ikke omfattet af LPR, men registreret i Det Psykiatriske Centralregister.

Udskrivning Enheden i LPR er en *udskrivning*. Dvs. at data vedrørende et sygehusophold først registreres, når patienten bliver udskrevet. Fra LPR modtager Danmarks Statistik således oplysninger om alle udskrivninger, der er foretaget af *heldøgnspatienter fra somatiske sygehusafdelinger* i et kalenderår (inkl. døde personer). Det er planen, at Danmarks Statistik også skal modtage oplysninger om ambulante besøg og skadestuebesøg, når registreringen af disse bliver landsdækkende i LPR - formodentlig i 1996.

For hver enkelt udskrivning modtager Danmarks Statistik oplysning om:

- personnr.
- sygehus- og afdelingsnr.
- indlæggelsesdato og -time, udskrivningsdato
- indlæggelsesmåde, kontaktårsagskode, ulykkeskode
- bopælskommune (ved indlæggelsen)
- hoveddiagnose (23-gruppering og S-liste).

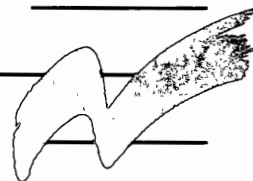

Person	<p>På basis af oplysningerne fra LPR danner Danmarks Statistik oplysninger om alle <i>personer</i>, der er blevet udskrevet i løbet af et kalenderår. (Personer, der er indlagt ved årets udgang, er således ikke omfattet af statistikken). Det drejer sig om følgende oplysninger:</p> <ul style="list-style-type: none"> • antal sengedage i året • antal udskrivninger i året • dominerende diagnose (23-gruppering og S-liste) • antal sengedage med dominerende diagnose (23-gruppering og S-liste) <p>Den dominerende diagnose er defineret som diagnosen med flest sengedage.</p>
Baggrundoplysninger	<p>Fra Danmarks Statistiks personstatistiske registre hentes en række oplysninger om den enkelte person:</p> <ul style="list-style-type: none"> • fra Arbejdsklassifikationsmodulet hentes oplysning om <i>skattepligtig indkomst og bruttoindkomst</i> og om <i>stilling og branche</i> i året før udskrivningen • fra Bygnings- og boligregistret hentes oplysning om <i>bopælskommune og boligens art mv.</i> pr. 1. januar • fra Det medicinske fødsels- og dødsfaldsregister hentes oplysning om <i>dødsdato og primær dødsårsag</i> • fra Befolkningsstatistikregistret hentes oplysning om <i>civilstand, statsborgerskab og familie- og husstandsforhold</i> pr. 1. januar • fra Uddannelsesklassifikationsmodulet hentes oplysning om <i>højeste uddannelse</i> pr. 1. oktober i året før udskrivningen, og om uddannelsen er <i>afsluttet</i> eller <i>igangværende</i> • fra Registret over indkomsterstøttede ydelser hentes oplysning om <i>dominerende social ydelse, nettovarighed af ydelserne, start- og slutmåned for modtagelse af ydelser</i> og om <i>start- og slutydelsestype</i>. Alle oplysninger hentes både for året og for året før udskrivningen • fra Sygesikringsstatistikregistret hentes oplysning om <i>antal ydelser og bruttohonorar</i> i året. Desuden hentes oplysning om <i>sygesikringsgruppe</i> pr. 1. oktober i året før udskrivningen. Ydelser til børn under 16 år er ikke med i registret, da børn ikke er selvstændigt sygesikrede.

2. Lov om sygehusvæsenet

Administration	<p>Sygehusvæsenet varetages af amterne og Københavns og Frederiksberg Kommuner. Rigshospitalet drives af staten.</p>
Personkreds	<p>Alle personer med bopæl i et amt har ret til vederlagsfri behandling ved sygehusvæsenet i amtet eller ved et andet amts sygehusvæsen. Derudover har personer, der midlertidigt opholder sig i amtet, ret til vederlagsfri behandling, såfremt hensigten med opholdet ikke har været at opnå sygehusbehandling og personen ikke tåler at flyttes til et sygehus i sit bopælsamt eller i øvrigt trænger til øjeblikkelig hjælp. Personer, der tilflytter fra Færøerne eller Grønland, har med det samme ret til behandling ved sygehusvæsenet i tilflytningsamtet, mens personer, der tilflytter fra udlandet, først opnår denne ret efter 6 uger.</p>
Frit sygehusvalg	<p>1. januar 1993 blev det frie sygehusvalg indført. Det betyder, at en person, der henvises til sygehusbehandling, selv kan vælge, hvilket sygehus den pågældende vil behandles på. Adgangen til at blive behandlet på sygehusafdelinger uden for bopælsamtet, der varetager lands- og landsdelsfunktioner er dog begrænset af, at det efter en lægelig vurdering er nødvendigt, at behandlingen foretages på en sådan afdeling.</p>
Ydelser	<p>Til et amts sygehusvæsen hører amtets egne sygehuse, fødeklinikker, behandlingsinstitutioner samt rekonvalescenthjem. Derudover kan amtet samarbejde med andre</p>

amters sygehusvæsen, med statens sygehuse og med private institutioner i løsningen af sine sygehusopgaver.

3. Tabelafsnit

I oversigtstabel 1 A nedenfor er vist, hvor mange personer, der havde været indlagt på et sygehus i 1993. I tabellen er kun medtaget personer, der havde bopæl i Danmark pr. 1. januar 1993. Dvs. at personer født eller indvandret i løbet af året ikke er medtaget i tabellen.

Oversigtstabel 1 A.

Udskrevne personer og udskrivningshyppigheder fordelt på køn og alder. Alle diagnoser. 1993

	Kvinder		Mænd		I alt	
	Udskrevne personer	Udskrivningshyppighed	Udskrevne personer	Udskrivningshyppighed	Udskrevne personer	Udskrivningshyppighed
	antal	pct.	antal	pct.	antal	pct.
I alt 1992	360 191	13,8	244 601	9,6	604 792	11,7
I alt 1993	363 430	13,8	248 321	9,7	611 751	11,8
1- 4 år	12 513	9,9	17 792	13,4	30 305	11,7
5-14 år	12 489	4,6	16 999	5,9	29 488	5,3
15-24 år	37 927	10,9	19 945	5,5	57 872	8,2
25-34 år	88 699	22,7	23 831	5,8	112 530	14,0
35-44 år	44 196	12,1	25 075	6,6	69 271	9,3
45-54 år	35 168	9,6	30 768	8,2	65 936	8,9
55-64 år	29 033	11,1	30 734	12,3	59 767	11,7
65-74 år	39 427	16,1	40 165	19,5	79 592	17,6
75-84 år	42 641	23,7	32 845	27,9	75 486	25,4
85 + år	21 337	29,6	10 167	33,7	31 504	30,8

12 pct. af befolkningen

Det fremgår, at ca. 611.800 personer eller knap 12 pct. af befolkningen blev udskrevet fra et sygehus en eller flere gange i 1993. For kvinderne var det ca. 14 pct. og for mændene ca. 10 pct. af befolkningen.

Figur 1 A.

Andel af befolkningen, der har været udskrevet fra sygehus, fordelt på køn og alder. Alle diagnoser. 1993

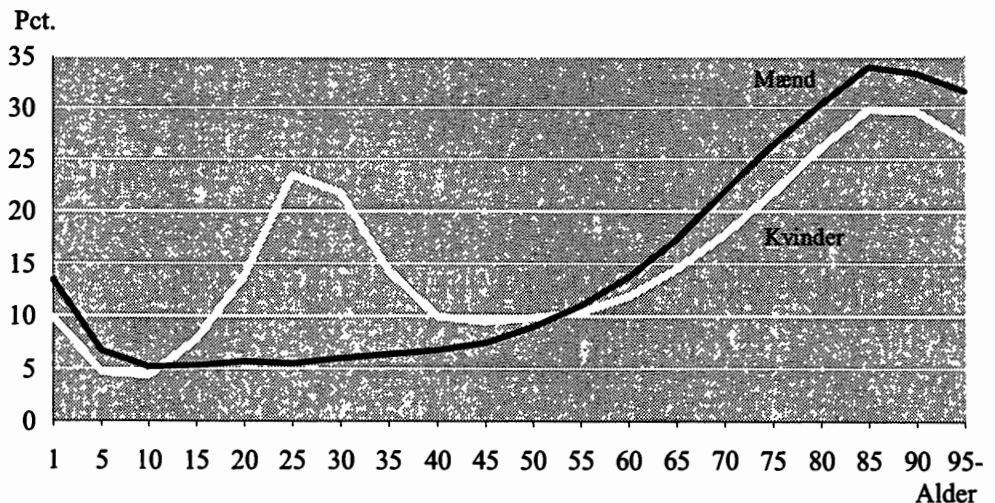

Kvindernes højere udskrivningshyppighed er især markant i aldersgruppen 25-34 år, jf. figur 1 A. Dette skyldes kvindernes indlæggelser i forbindelse med graviditet, fødsel og abort, hvilket klart fremgår af oversigtstabel 1 B og figur 1 B, hvor kun personer, der har været indlagt i forbindelse med egentlig sygdom, er medtaget.

Oversigtstabel 1 B.

**Udskrevne personer og udskrivningshyppigheder fordelt på køn og alder.
Kun sygdomsdiagnoser. 1993**

	Kvinder		Mænd		I alt	
	Udskrevne personer	Udskrivningshyppighed	Udskrevne personer	Udskrivningshyppighed	Udskrevne personer	Udskrivningshyppighed
	antal	pct.	antal	pct.	antal	pct.
I alt 1992	265 347	10,1	240 616	9,5	505 963	9,8
I alt 1993	268 468	10,2	245 173	9,6	513 641	9,9
1- 4 år	12 359	9,8	17 536	13,2	29 895	11,6
5-14 år	12 417	4,5	16 883	5,9	29 300	5,2
15-24 år	21 876	6,3	19 846	5,5	41 722	5,9
25-34 år	27 446	7,0	22 765	5,5	50 211	6,2
35-44 år	28 102	7,7	23 949	6,3	52 051	7,0
45-54 år	34 256	9,4	30 479	8,1	64 735	8,7
55-64 år	28 842	11,0	30 653	12,2	59 495	11,6
65-74 år	39 279	16,0	40 097	19,4	79 376	17,6
75-84 år	42 567	23,7	32 810	27,9	75 377	25,3
85+ år	21 324	29,6	10 155	33,6	31 479	30,8

Figur 1 B.

Andel af befolkningen, der har været udskrevet fra sygehus, fordelt på køn og alder. Sygdomsdiagnoser. 1993

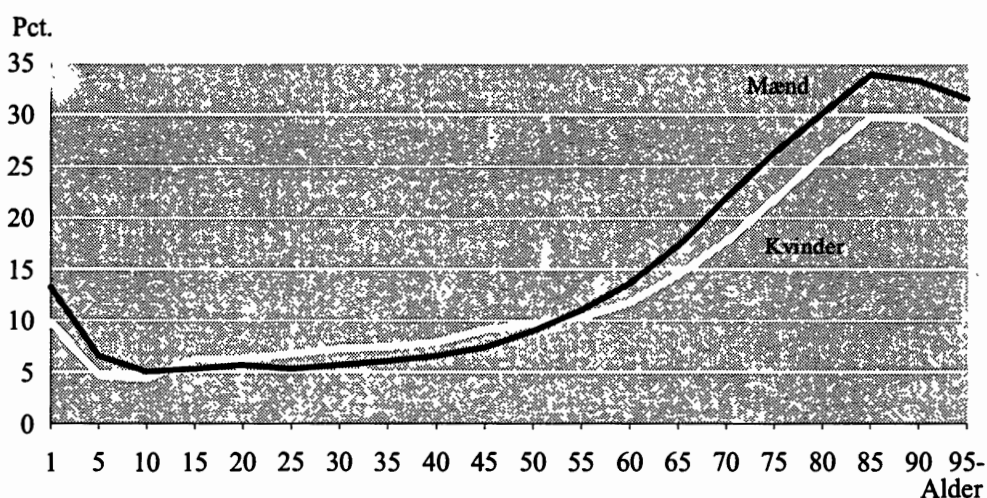

I oversigtstabel 2 er vist det samlede antal udskrivninger og det gennemsnitlige antal gange en person har været udskrevet.

985.000 udskrivninger

I alt blev de 611.800 personer udskrevet 985.000 gange, eller i gennemsnit 1,6 gange. Det gennemsnitlige antal udskrivninger stiger jævnt med alderen.

Oversigtstabel 2.

Antal udskrivninger og gennemsnitligt antal udskrivninger, fordelt på køn og alder. Alle diagnoser. 1993

	Kvinder		Mænd		I alt	
	Antal udskrivninger	Gnsntl. antal udskrivn.	Antal udskrivninger	Gnsntl. antal udskrivn.	Antal udskrivninger	Gnsntl. antal udskrivn.
	----- antal -----					
I alt 1992	561 629	1,6	408 812	1,7	970 441	1,6
I alt 1993	568 705	1,6	416 352	1,7	985 057	1,6
1- 4 år	18 128	1,5	26 183	1,5	44 311	1,5
5-14 år	16 975	1,4	23 044	1,4	40 019	1,4
15-24 år	53 265	1,4	26 852	1,4	80 117	1,4
25-34 år	124 013	1,4	34 344	1,4	158 357	1,4
35-44 år	64 617	1,5	39 274	1,6	103 891	1,5
45-54 år	56 648	1,6	51 985	1,7	108 633	1,7
55-64 år	51 684	1,8	57 030	1,9	108 714	1,8
65-74 år	72 205	1,8	77 709	1,9	149 914	1,9
75-84 år	75 032	1,8	61 902	1,9	136 934	1,8
85 + år	36 138	1,7	18 029	1,8	54 167	1,7

6,4 mio. sengedage

De 611.800 personer, der blev udskrevet i 1993 havde i alt været indlagt i ca. 6.396.000 dage, hvilket svarer til 10,5 dage i gennemsnit, jf. oversigtstabel 3.

Oversigtstabel 3.

Antal sengedage og gennemsnitligt antal sengedage, fordelt på køn og alder. Alle diagnoser. 1993

	Kvinder		Mænd		I alt	
	Antal sengedage	Gnsntl. antal sengedage	Antal sengedage	Gnsntl. antal sengedage	Antal sengedage	Gnsntl. antal sengedage
	----- antal -----					
I alt 1992	3 777 515	10,5	2 653 462	10,8	6 430 977	10,6
I alt 1993	3 747 773	10,3	2 647 997	10,7	6 395 770	10,5
1- 4 år	61 095	4,9	80 126	4,5	141 221	4,7
5-14 år	51 674	4,1	63 821	3,8	115 495	3,9
15-24 år	181 293	4,8	101 410	5,1	282 703	4,9
25-34 år	460 934	5,2	142 821	6,0	603 755	5,4
35-44 år	276 491	6,3	188 429	7,5	464 920	6,7
45-54 år	294 667	8,4	292 104	9,5	586 771	8,9
55-64 år	362 048	12,5	380 524	12,4	742 572	12,4
65-74 år	653 242	16,6	616 463	15,3	1 269 705	16,0
75-84 år	889 842	20,9	589 737	18,0	1 479 579	19,6
85 + år	516 487	24,2	192 562	18,9	709 049	22,5

Frem til 65-årsalderen er der ikke den store forskel i det gennemsnitlige sengedagsforbrug for mænd og kvinder, jf. figur 2. Efter 65-årsalderen er kvindernes forbrug større, og forskellen øges i de ældre aldersgrupper. Figuren viser i øvrigt, at sengedagsforbruget er stærkt stigende med alderen.

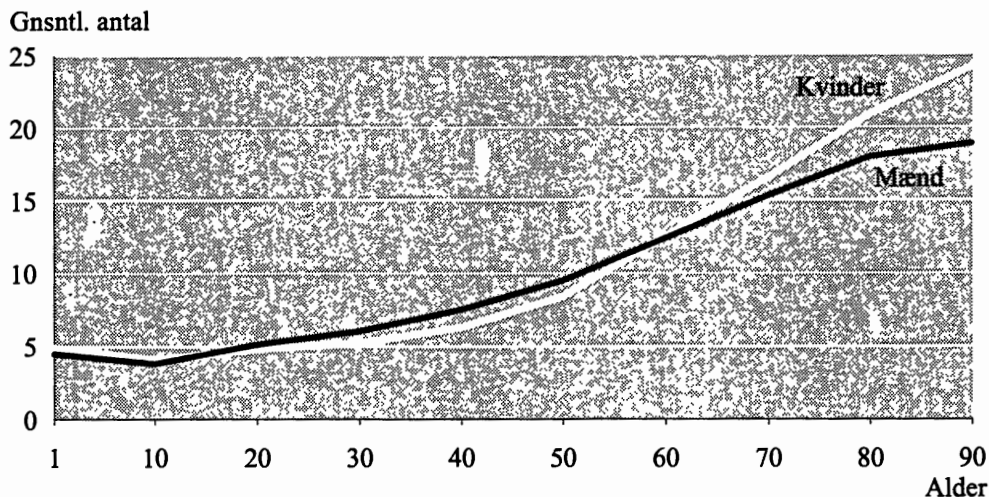
Figur 2. Gennemsnitligt antal sengedage pr. person, fordelt på køn og alder. 1993**Fordeling på diagnose**

I tabel 1 A er alle udskrevne personer fordelt efter diagnose. Diagnosen er grupperet i henhold til kapitler i den såkaldte S-liste (udvidet med grupperne "Levendefødte" og "Raske ledsagere"). For mændene er de største diagnosegrupper "Sygdomme i kredsløbsorganer" (18 pct.), "Traumer og forgiftninger" (16 pct.) og "Sygdomme i fordøjelsesorganer" (13 pct.). For kvinderne er de største diagnosegrupper - når bortses fra "Sygdomme i svangerskab og under fødsel" - "Sygdomme i kredsløbsorganer", "Traumer og forgiftninger" og "Svulster", der alle ligger på 10-11 pct. af samtlige udskrevne kvinder.

- og alder

I tabel 1 B og 1 C er henholdsvis mænd og kvinder yderligere fordelt på alder (de 0-årige er ikke medtaget i tabellen, da næsten 100 pct. af disse er udskrevet med diagnosen "Levendefødt"). Af de 1-4 årige udskrevne drenge og piger er henholdsvis 41 og 37 pct. udskrevet med diagnosen "Sygdomme i åndedrætsorganer". For de 5-14 årige er der 23 pct. af drengene og 21 pct. af pigerne, der har været udskrevet med diagnosen "Traumer, forgiftninger og anden voldelig legemsbeskadigelse". For mændene på 55 år og derover er "Sygdomme i kredsløbsorganer" en hyppig diagnose - over en tredjedel er udskrevet med den. For kvinderne i den tilsvarende aldersgruppe er det en mindre andel af de udskrevne, der har haft denne diagnose.

Regional fordeling

I tabel 2 A og 2 B er de aldersbetingede udskrivningshyppigheder for henholdsvis mænd og kvinder fordelt på amt. Udskrivningshyppigheder er vist som indekstal, dvs. at tal under 100 angiver en hyppighed, der ligger under gennemsnittet for hele landet og tal over 100 en hyppighed, der ligger over.

I Københavns og Frederiksberg Kommuner og i Københavns Amt ligger udskrivningshyppighederne for de 1-4 årige børn væsentligt over landsgennemsnittet. De laveste udskrivningshyppigheder for de 1-4 årige findes i Bornholms Amt. Mænd på 45 år og derover i Københavns og Frederiksberg Kommuner har de højeste udskrivningshyppigheder i landet. For kvinderne gælder dette for aldersgruppen på 55 år og derover. Omvendt har de 25-34 årige mænd og kvinder i de to kommuner udskrivningshyppigheder, der er blandt de laveste i landet. Søjlen yderst til højre viser de samlede udskrivningshyppigheder korrigeret for den forskellige alderssammensætning i amterne. Både for mændene og kvinderne er de højeste hyppigheder i Københavns og Frederiksberg Kommuner. De laveste udskrivningshyppigheder findes for mændenes vedkommende i Vejle Amt og for kvindernes i Storstrøms Amt.

Sengedagsforbrug

I tabel 2 C og 2 D er det gennemsnitlige sengedagsforbrug for henholdsvis udskrevne mænd og kvinder fordelt på alder og bopælsamt. Det er kun sengedagsforbruget i forbindelse med egentlig sygdom, der er medtaget. Personer i Københavns og Frederiksberg Kommuner har samlet set et gennemsnitligt sengedagsforbrug, der ligger væsentligt over landsgennemsnittet. Det høje forbrug er især markant for de ældste aldersgrupper, mens der i flere af de yngste aldersgrupper er et forbrug under gennemsnittet. I Fyns Amt og i amterne i Jylland ligger det samlede gennemsnitlige sengedagsforbrug under gennemsnittet for hele landet, men der er visse variationer med alderen. Fx ligger sengedagsforbruget for de 1-4 årige drenge i Sønderjyllands og Vejle Amter noget over gennemsnittet. Det samme gælder for de 1-4 årige piger i Sønderjyllands og Nordjyllands Amter og i særlig grad for de 5-14 årige piger i Ringkøbing Amt.

Sygehusforbrug og socio-økonomiske forhold

Som nævnt i afsnit 1 indeholder SBR en lang række oplysninger om familie- og boligforhold, beskæftigelse mv. for den enkelte person. I det følgende præsenteres en række tabeller, hvor sygehusforbrugets variation med udvalgte baggrundsoplysninger illustreres. Ligesom i tabellerne 2 A og 2 B omfatter tabellerne kun personer, der har været udskrevet med en sygdomsdiagnose.

- familiestatus

Tabel 3 viser de aldersbetingede udskrivningshyppigheder fordelt på familiestatus og alder for henholdsvis mænd og kvinder i alderen 20-64 år. Udskrivningshyppighederne er vist som indekstal på samme måde som i tabel 2 A og 2 B. Enlige mænd - især i alderen 30 år og derover - har udskrivningshyppigheder, der ligger væsentligt over gennemsnittet, mens hyppighederne for de gifte mænd over 24 år ligger under gennemsnittet. Nogenlunde det samme billede tegner sig for de enlige og de gifte kvinder. (Når der i denne og de efterfølgende tabeller er anført to prikker i en tabelcelle, angiver det, at der er færre end 50 udskrevne personer i den pågældende aldersgruppe).

- stillingsgruppe

De aldersbetingede udskrivningshyppigheder er i tabel 4 A og 4 B fordelt efter stillingsgruppe. I disse tabeller er det gennemsnittet for *alle i erhverv*, der er sat til 100. Dvs. at udskrivningshyppighederne for personer uden for erhverv ikke indgår i det beregnede gennemsnit. Tabel 4 A viser, at udskrivningshyppighederne for de overordnede funktionærer ligger betydeligt under gennemsnittet. Også de selvstændige og funktionærer i øvrigt ligger - med enkelte undtagelser - under gennemsnittet, om end i mindre grad. Hos de faglærte og især de ikke-faglærte mænd ligger udskrivningshyppighederne over gennemsnittet for alle i erhverv.

Også hos kvinderne har de overordnede funktionærer udskrivningshyppigheder, der ligger under gennemsnittet, med undtagelse af de 60-64 årige, jf. tabel 4 B. De medhjælpende ægtefæller ligger ligeledes under gennemsnittet, mens de selvstændige - i modsætning til mændene - generelt ligger over.

- uddannelse

Sammenhængen mellem uddannelse og udskrivningshyppighed er vist i tabel 5 A og 5 B. Både for mændene og for kvinderne gælder det, at jo højere uddannelse, jo lavere udskrivningshyppighed. Personer uden en erhvervsuddannelse har - uanset alder - udskrivningshyppigheder, der ligger over gennemsnittet. Personer med en erhvervsfaglig uddannelse er den gruppe, der ligger tættest på gennemsnittet, mens personer med en videregående uddannelse ligger under gennemsnittet. Og jo længere den videregående uddannelse er, jo lavere er udskrivningshyppighederne. Uddannelsens betydning for udskrivningshyppigheden ser dog ud til at mindskes med alderen.

- arbejdsløshed

I tabel 6 er udskrivningshyppighederne vist for personer der ikke har modtaget indkomsterstøttende ydelser samt for personer, der har modtaget arbejdsløshedsdagpenge som dominerende social ydelse (ved dominerende ydelse forstås den ydelse,

som personen har modtaget i længst tid. Dvs. personen kan godt have modtaget andre former for indkomsterstøttende ydelser, men i kortere tid end den dominerende ydelse). Modtagerne af arbejdsløshedsdagpenge er opdelt efter, om de har modtaget dagpengene under eller over 6 måneder. Oplysningerne om indkomsterstøttende ydelser vedrører 1992.

Det fremgår tydeligt af tabellen, at personer, der ikke har modtaget ydelser i 1992, har udskrivningshyppigheder, der ligger væsentligt under gennemsnittet. Personer, der har modtaget arbejdsløshedsdagpenge som den dominerende ydelse og i en periode på under 6 måneder, har hyppigheder, der ligger over hyppighederne for personer, der ingen ydelser har modtaget. De ligger dog stadig - med en enkelt undtagelse - under gennemsnittet for alle personer. Mænd, der har modtaget arbejdsløshedsdagpenge i mindst 6 måneder, har op til 55-årsalderen udskrivningshyppigheder, der ligger væsentligt over gennemsnittet. Kvinder op til 50-årsalderen, der har modtaget arbejdsløshedsdagpenge i 6 eller flere måneder, har også udskrivningshyppigheder over gennemsnittet, men ikke i så udpræget grad som mændene. Generelt bliver forskellene i hyppigheder for de tre befolkningsgrupper mindre med alderen.

- boligtype

I tabel 7 er udskrivningshyppighederne vist i relation til den type af bolig, personen bor i. Personer, der bor i et stuehus eller i et parcelhus, har generelt hyppigheder under gennemsnittet, mens personer, der bor i rækkehus eller etageboliger har hyppigheder over gennemsnittet.

Børn

De fleste af de baggrundsvariable, der findes i registret, knytter sig til "voksenniveauet". Det gælder fx for stilling, indkomst, uddannelse og modtagelse af indkomsterstøttende ydelser. Enkelte af baggrundsvariablene knytter sig imidlertid i lige så høj grad til børnene:

- familietype

I tabel 8 er vist hvordan udskrivningshyppigheden for hjemmeboende børn i alderen 1-18 år varierer med den type af familie, de bor i. Børn, der bor hos en enlig, har hyppigheder langt over gennemsnittet. Børn, der lever hos et ægtepar, ligger derimod under gennemsnittet. Særligt iøjenfaldende er det, at de 1-4 årige drenge og piger, der bor hos et samboende par, har hyppigheder, der ligger henholdsvis 43 og 60 pct. over gennemsnittet. En nærmere analyse af disse tal viser, at det især er de 1-årige børn hos samboende par, der har høje udskrivningshyppigheder. Dette skal imidlertid tolkes med varsomhed, idet oplysningen om familietype for netop de 1-årige ikke i alle tilfælde afspejler de faktiske forhold. Dette skyldes, at der i CPR-systemet kan gå et par måneder inden henvisningen til faderen er på plads. Da gruppen af 1-årige, der bor hos et samboende par er relativt lille i forhold til gruppen af 1-årige, der bor hos et samlevende par vil en ændring af familietype fra samboende til samlevende for blot nogle få børn betyde et relativt stort fald i udskrivningshyppigheden for de samboende, men kun en lille stigning for de samlevende.

- boligtype

Børnenes udskrivningshyppigheder i relation til boligtype er vist i tabel 9. Blandt børn, der bor i stuehus eller i parcelhus, er der en mindre andel, der har været indlagt i løbet af et kalenderår, end børn der bor i et række-/kædehus og især i en etagebolig. Dette mønster svarer i store træk til det, der fremgik for de 20-64 årige i tabel 7.

Sengedagsforbrug

En anden måde at belyse sammenhængen mellem sygehusforbrug og sociale forhold er at se på, hvordan sengedagsforbruget varierer med de udskrevne personers socio-økonomiske karakteristika. I tabellerne 10-14 er det gennemsnitlige sengedagsforbrug pr. udskreven person vist i relation til familietype, stillingsgruppe, uddannelse, omfanget af arbejdsløshed og boligtype. Ligesom i tabellerne vedrørende

udskrivningshyppigheder er forbruget her vist som indekstal, og der er kun medtaget senedage i forbindelse med egentlig sygdom.

- familiestatus

Tabel 10 viser senedagsforbruget fordelt på familiestatus. De enlige har et forbrug, der ligger væsentligt over gennemsnittet, mens de gifte ligger under. Det samlede senedagsforbrug for de samlevende og de samboende ligger under gennemsnittet, men der er store variationer med alderen.

- stillingsgruppe

I tabel 11 A og B er det gennemsnitlige senedagsforbrug i året vist for henholdsvis mænd og kvinder i relation til stillingsgruppe. De mandlige overordnede funktionærer har et gennemsnitligt senedagsforbrug, der ligger under gennemsnittet for alle mænd i erhverv. Grupperne funktionærer i øvrigt og faglærte arbejdere har samlet set et forbrug, der ligger på gennemsnittet for alle i erhverv, men der er visse variationer med alderen.

Kvinder i stillingsgruppen funktionær i øvrigt har et senedagsforbrug, der ligger lidt over gennemsnittet for alle i erhverv. De kvindelige medhjælpende ægtefæller har - bortset fra de 30-34 årige - et forbrug, der ligger noget under gennemsnittet.

- uddannelse

Senedagsforbruget i relation til uddannelse er vist i tabel 12 A og B. Mænd uden en erhvervsuddannelse har et forbrug, der ligger over gennemsnittet, mens mænd med en afsluttet erhvervsuddannelse har et forbrug under gennemsnittet. Mænd med en videregående uddannelse har samlet set et forbrug under gennemsnittet, men for enkelte aldersgrupper ses et forbrug over gennemsnittet.

Et tilsvarende mønster gør sig gældende for kvindernes vedkommende.

- arbejdsløshed

Senedagsforbruget er i tabel 13 vist for personer, der ikke har modtaget indkomsterstøttende ydelser og for personer, der har modtaget arbejdsløshedsdagpenge henholdsvis under og over 6 måneder.

Mænd, der ikke har modtaget indkomsterstøttende ydelser, har et senedagsforbrug, der ligger væsentligt under gennemsnittet. Det samme gælder for mænd, der har modtaget arbejdsløshedsdagpenge i mindre end 6 måneder. Mænd, der har modtaget arbejdsløshedsdagpenge i mindst 6 måneder, har samlet set et forbrug, der er større end forbruget for de to andre grupper. I nogle aldersgrupper er forbruget endda større end gennemsnittet for alle personer, selvom dette også indeholder personer, der er på førtidspension, har modtaget sygedagpenge mv.

Også for kvinderne gælder, at personer, der har modtaget arbejdsløshedsdagpenge i mindst 6 måneder generelt har et større senedagsforbrug end de to øvrige grupper.

- boligtype

Tabel 14 viser senedagsforbruget i relation til boligens type. Med undtagelse af de 20-29 årige mænd har personer, der bor i stuehus eller parcelhus et senedagsforbrug, der ligger under gennemsnittet. Omvendt har personer, der bor i et række-/kædehus eller i en etagebolig, et forbrug over gennemsnittet. Særlig markant er det høje senedagsforbrug for mænd i alderen 35-64 år, der bor i en etagebolig.

Anden offentliggørelse og service

Fra og med statistikåret 1991 er oplysninger indlagt i Danmarks Statistiks kommunalstatistiske databank (KSDB). De talrige oplysninger i Sygehusbenyttelsesstatistikregistret giver mange andre muligheder for at foretage opgørelser over sygehusforbrugets sociale fordeling, end dem, der er medtaget i denne artikel. Sådanne opgørelser vil kunne leveres på servicebasis.

Informationshefte

Danmarks Statistik har udarbejdet heftet *Introduktion til Sygehusbenyttelsesstatistikregistret*. I heftet beskrives dannelsen af registret og samtlige datakilder til registret gennemgås. Til sidst i heftet findes en vejledning i, hvordan oplysninger fra registret kan leveres og et standardtabelsystem præsenteres. Interesserede kan rekvirere heftet ved henvendelse til Danmarks Statistik.

Henvendelse

Lisbeth Laursen, tlf. 39 17 31 03.

En tilsvarende opgørelse for 1992 er offentliggjort i indeværende serie 1994:21.

Tabel 1 A.

Udskrevne personer fordelt efter køn og udskrivningsdiagnose (S-listen). 1993

	Kvinder	Mænd	I alt	Kvinder	Mænd	I alt
	antal			pct.		
I alt¹	396 309	282 345	678 654	100,0	100,0	100,0
Levendefødte	31 191	32 951	64 142	7,9	11,7	9,5
Raske ledsagere	18 369	5 106	23 475	4,6	1,8	3,5
Patienter uden symptomer eller sygdom	13 430	1 866	15 296	3,4	0,7	2,3
Infektions- og parasitære sygdomme	10 570	10 269	20 839	2,7	3,6	3,1
Svulster	39 117	27 868	66 985	9,9	9,9	9,9
Ernærings- og stofskiftesygdomme	9 385	7 427	16 812	2,4	2,6	2,5
Sygdomme i blod og bloddannende organer	3 266	2 460	5 726	0,8	0,9	0,8
Psykiske lidelser	4 898	6 768	11 666	1,2	2,4	1,7
Sygdomme i nervesystem og sansorganer	17 642	14 389	32 031	4,5	5,1	4,7
Sygdomme i kredsløbsorganer .	43 529	51 818	95 347	11,0	18,4	14,0
Sygdomme i åndedrætsorganer	29 532	33 466	62 998	7,5	11,9	9,3
Sygdomme i fordøjelses- organer	32 345	35 909	68 254	8,2	12,7	10,1
Sygdomme i urin- og kønsorganer	31 905	18 128	50 033	8,1	6,4	7,4
Sygdomme i svangerskab, under fødsel og i barselsseng ...	95 305	-	95 305	24,0	-	14,0
Sygdomme i hud og underhud ..	5 398	5 737	11 135	1,4	2,0	1,6
Sygdomme i knogler, bevægel- sessystem og bindevæv	25 448	18 886	44 334	6,4	6,7	6,5
Medfødte misdannelser	3 466	5 192	8 658	0,9	1,8	1,3
Visse årsager til sygdomme i perinatalperioden	2 693	3 370	6 063	0,7	1,2	0,9
Symptomer og mangelfuldt definerede tilstande	36 859	27 780	64 639	9,3	9,8	9,5
Traumer, forgiftn. og anden voldelig legemsbeskadigelse	42 742	44 747	87 489	10,8	15,8	12,9

¹ Antal personer netto. Tallet er mindre end summen af underkategorierne, da samme person kan have været udskrevet med flere forskellige diagnoser.

Tabel 1 B. Udskrevne personer procentvis fordelt efter alder og udskrivningsdiagnose (S-listen). Mænd 1993

	1-4 år	5-14 år	15-24 år	25-34 år	35-44 år	45-54 år	55-64 år	65-74 år	75-84 år	85 + år	I alt
	pct.										
I alt¹	100,0	100,0	100,0	100,0	100,0	100,0	100,0	100,0	100,0	100,0	100,0
Levendefødte	1,3	-	-	-	-	-	-	-	-	-	0,1
Raske ledsagere	1,1	0,1	0,5	3,9	2,9	0,5	0,2	0,1	0,1	0,1	0,9
Patienter uden symptomer eller sygdom	0,9	0,7	0,2	1,1	2,2	0,7	0,4	0,3	0,2	0,2	0,7
Infektions- og parasitære sygdomme	11,8	5,6	5,2	5,1	3,8	2,7	2,0	1,7	2,1	2,6	3,8
Svulster	0,9	2,0	2,4	3,4	4,9	9,1	16,2	21,8	20,3	15,0	11,2
Ernærings- og stofskiftesygdomme	1,5	1,7	2,1	2,3	3,4	3,7	3,7	3,0	2,8	2,3	2,8
Sygdomme i blod og bloddannende organer	1,0	1,3	0,6	0,4	0,4	0,5	0,7	1,0	1,8	3,1	1,0
Psykiske lidelser	1,0	2,1	3,0	3,5	5,3	4,3	2,5	1,5	1,6	2,0	2,7
Sygdomme i nervesystem og sanseorganer	9,5	8,6	4,5	4,7	5,4	5,4	4,8	4,9	5,6	5,5	5,6
Sygdomme i kredsløbsorganer .	0,3	0,6	2,1	4,5	10,4	22,1	33,5	36,8	36,8	34,2	20,8
Sygdomme i åndedrætsorganer	41,5	19,0	10,1	8,0	6,5	6,2	8,1	12,8	14,8	15,3	12,9
Sygdomme i fordøjelses- organer	7,6	11,6	11,3	13,4	16,5	17,7	16,3	14,8	14,3	13,4	14,3
Sygdomme i urin- og kønsorganer	3,4	7,0	4,4	4,6	4,7	6,0	7,9	10,3	10,8	10,4	7,2
Sygdomme i svangerskab, under fødsel og i barselsseng ...	-	-	-	-	-	-	-	-	-	-	-
Sygdomme i hud og underhud ..	2,1	1,8	3,8	4,3	3,4	2,4	1,8	1,2	1,1	1,2	2,3
Sygdomme i knogler, bevægel- sessystem og bindevæv	1,6	2,7	5,3	9,1	12,2	12,3	9,7	7,3	5,4	3,0	7,6
Medfødte misdannelser	5,7	9,7	3,2	1,6	1,2	0,7	0,5	0,2	0,2	0,1	1,8
Visse årsager til sygdomme i perinatalperioden	1,1	-	-	-	-	-	-	-	-	-	0,1
Symptomer og mangelfuldt definerede tilstande	16,8	11,9	9,9	9,8	9,5	9,7	9,2	9,2	11,6	16,8	10,7
Traumer, forgiftn. og anden voldelig legemsbeskadigelse	11,0	23,0	41,4	33,9	24,8	17,2	10,1	7,5	9,4	14,0	17,9

¹ Jf. note 1 til tabel 1A.

Tabel 1 C. Udskrevne personer procentvis fordelt efter alder og udskrivningsdiagnose (S-listen). Kvinder 1993

	1-4 år	5-14 år	15-24 år	25-34 år	35-44 år	45-54 år	55-64 år	65-74 år	75-84 år	85 + år	I alt
	pct.										
I alt¹	100,0	100,0	100,0	100,0	100,0	100,0	100,0	100,0	100,0	100,0	100,0
Levendefødte	1,8	-	-	-	-	-	-	-	-	-	0,1
Raske ledsagere	1,7	0,3	4,1	10,2	8,9	1,6	0,6	0,4	0,2	-	4,3
Patienter uden symptomer eller sygdom	0,3	0,2	5,0	8,5	7,1	0,8	0,4	0,3	0,2	0,1	3,6
Infektions- og parasitære sygdomme	13,8	6,7	3,8	1,4	1,7	1,9	2,2	2,3	2,6	2,8	2,7
Svulster	1,3	2,6	2,7	3,4	10,6	21,4	22,1	20,1	14,1	8,7	10,7
Ernærings- og stofskiftesygdomme	1,9	2,1	1,2	0,9	2,4	3,7	4,1	4,1	3,7	2,5	2,5
Sygdomme i blod og bloddannende organer	0,8	1,5	0,4	0,1	0,4	0,6	0,7	1,2	2,1	3,1	0,9
Psykiske lidelser	0,8	2,3	1,0	0,4	1,4	2,0	1,6	1,4	2,1	2,4	1,3
Sygdomme i nervesys:em og sansorganer	10,2	9,5	2,4	1,3	3,3	5,1	5,4	6,7	8,9	7,2	4,8
Sygdomme i kredsløbsorganer ..	0,2	0,6	0,9	1,2	4,8	11,1	19,6	26,4	30,9	31,3	11,9
Sygdomme i åndedrætsorganer Sygdomme i fordøjelses- organer	37,2	20,7	7,2	1,9	3,0	4,9	9,8	12,1	10,2	8,6	7,8
Sygdomme i urin- og kønsorganer	4,7	11,0	6,3	3,4	7,3	11,6	13,2	13,0	13,2	13,3	8,8
Sygdomme i svangerskab, under fødsel og i barselsseng ...	-	0,2	49,3	70,2	29,9	0,8	-	-	-	-	26,1
Sygdomme i hud og underhud ..	2,2	2,2	2,0	0,9	1,6	1,8	1,5	1,3	1,4	1,4	1,5
Sygdomme i knogler, bevægel- sessystem og bindevæv	1,6	3,8	4,4	2,4	7,0	11,5	12,1	11,8	10,0	6,2	7,0
Medfødte misdannelser	4,9	4,8	1,5	0,4	0,6	0,7	0,5	0,3	0,1	0,2	0,8
Visse årsager til sygdomme i perinatalperioden	1,2	0,1	0,1	-	-	-	-	-	-	-	0,1
Symptomer og mangelfuldt definerede tilstande	19,3	16,0	11,1	5,7	8,0	9,9	9,5	9,7	11,9	16,4	9,9
Traumer, forgiftn. og anden voldelig legemsbeskadigelse	11,5	21,4	12,0	4,2	8,4	11,5	11,3	12,7	18,8	28,0	11,7

¹ Jf. note 1 til tabel 1A.

Tabel 2 A.

**Aldersbetingede udskrivningshyppigheder fordelt på bopælsamt¹.
Sygdomsdiagnoser. Indeks, Hele landet = 100. Mænd 1993**

	Alder										I alt	I alt ²
	1-4 år	5-14 år	15-24 år	25-34 år	35-44 år	45-54 år	55-64 år	65-74 år	75-84 år	85 + år		
	hele landet = 100											
Hele landet	100	100	100	100	100	100	100	100	100	100	100	100
Københavns Kommune	123	115	87	87	111	121	118	116	116	129	110	112
Frederiksberg Kommune	137	103	87	84	110	119	112	112	116	128	117	110
Københavns Amt	123	115	89	93	90	93	96	96	100	118	98	99
Frederiksborg Amt	83	85	95	104	95	93	98	104	105	105	94	97
Roskilde Amt	114	114	96	100	95	94	93	97	104	99	93	100
Vestsjællands Amt	98	93	105	115	105	107	106	102	97	89	104	103
Storstrøms Amt	106	92	93	100	95	95	94	97	92	93	101	96
Bornholms Amt	79	83	89	96	110	105	109	107	92	87	104	98
Fyns Amt	92	97	104	100	100	106	105	100	97	94	102	100
Sønderjyllands Amt	92	97	100	107	95	95	100	97	96	90	98	97
Ribe Amt	105	95	109	104	94	100	101	105	103	95	100	102
Vejle Amt	90	97	102	102	95	88	91	92	94	88	94	94
Ringkøbing Amt	88	97	116	120	117	111	105	103	99	84	104	105
Århus Amt	87	97	96	95	98	96	94	96	95	96	92	95
Viborg Amt	102	105	113	115	114	107	100	98	97	95	107	104
Nordjyllands Amt	95	95	107	105	105	100	102	98	98	99	102	100

¹ Bopælsamt pr. 1.1.1993.² Aldersstandardiseret, dvs. der er korrigeret for, at aldersfordelingen ikke er ens i de enkelte amter. Udskrivningshyppighederne er derfor indbyrdes sammenlignelige.

Tabel 2 B.

**Aldersbetingede udskrivningshyppigheder fordelt på bopælsamt¹.
Sygdomsdiagnoser. Indeks, Hele landet = 100. Kvinder 1993**

	Alder										I alt	I alt ²
	1-4 år	5-14 år	15-24 år	25-34 år	35-44 år	45-54 år	55-64 år	65-74 år	75-84 år	85 + år		
	hele landet = 100											
Hele landet	100	100	100	100	100	100	100	100	100	100	100	100
Københavns Kommune	123	120	92	84	99	104	114	113	114	125	119	108
Frederiksberg Kommune	132	113	97	96	101	110	114	111	113	125	130	110
Københavns Amt	131	122	106	106	97	94	95	97	102	109	102	103
Frederiksborg Amt	87	87	90	90	88	91	99	97	100	104	89	94
Roskilde Amt	101	116	95	94	90	88	96	105	100	93	89	97
Vestsjællands Amt	99	102	106	103	109	103	102	97	94	94	100	100
Storstrøms Amt	100	98	97	91	86	84	87	89	91	84	93	90
Bornholms Amt	60	84	90	80	95	91	101	99	96	94	96	92
Fyns Amt	86	89	102	101	104	106	102	101	95	93	100	99
Sønderjyllands Amt	89	104	97	103	101	101	100	95	93	86	96	97
Ribe Amt	107	104	105	109	99	103	105	104	102	92	100	103
Vejle Amt	91	96	103	99	95	95	95	93	92	89	94	94
Ringkøbing Amt	93	93	116	114	114	112	102	98	94	83	99	103
Århus Amt	89	87	89	106	100	100	97	99	94	87	93	96
Viborg Amt	112	111	122	119	118	115	101	101	102	92	109	108
Nordjyllands Amt	87	96	102	104	106	110	105	105	102	99	103	103

¹ Jf. note 1 i tabel 2A.² Jf. note 2 i tabel 2A.

Tabel 2 C.

Gennemsnitligt senge­dagsforbrug fordelt på bopælsamt¹.
Sygdomsdiagnoser. Indeks, Hele landet = 100. Mænd 1993

	Alder										I alt	I alt ²
	1-4 år	5-14 år	15-24 år	25-34 år	35-44 år	45-54 år	55-64 år	65-74 år	75-84 år	85 + år		
	hele landet = 100											
Hele landet	100	100	100	100	100	100	100	100	100	100	100	100
Københavns Kommune	87	92	114	102	121	123	135	137	144	161	140	133
Frederiksberg Kommune	87	92	75	111	113	116	127	110	119	126	128	116
Københavns Amt	100	92	96	100	100	99	99	95	98	95	96	97
Frederiksborg Amt	100	97	100	98	100	104	102	99	106	95	101	101
Roskilde Amt	136	111	110	98	91	102	98	104	107	107	96	104
Vestsjællands Amt	89	97	98	100	90	101	102	105	99	97	101	100
Storstrøms Amt	109	111	102	95	103	104	103	103	102	104	108	103
Bornholms Amt	111	76	114	121	116	127	106	92	88	88	107	100
Fyns Amt	100	100	96	111	99	91	96	98	94	98	98	97
Sønderjyllands Amt	118	105	98	95	94	92	89	85	80	78	88	88
Ribe Amt	91	97	116	92	97	88	94	93	86	88	91	92
Vejle Amt	116	100	108	105	104	105	95	99	93	81	97	98
Ringkøbing Amt	82	105	88	93	94	87	91	92	87	82	87	90
Århus Amt	96	100	98	103	106	101	104	101	92	88	96	99
Viborg Amt	104	108	98	90	91	94	91	88	83	72	89	88
Nordjyllands Amt	91	97	92	92	87	94	83	90	86	79	89	88

¹ Jf. note 1 i tabel 2A.² Aldersstandardiseret, dvs. der er korrigeret for, at aldersfordelingen ikke er ens i de enkelte amter. senge­dagsforbruget er derfor indbyrdes sammenligneligt.

Tabel 2 D.

Gennemsnitligt senge­dagsforbrug fordelt på bopælsamt¹.
Sygdomsdiagnoser. Indeks, Hele landet = 100. Kvinder 1993

	Alder										I alt	I alt ²
	1-4 år	5-14 år	15-24 år	25-34 år	35-44 år	45-54 år	55-64 år	65-74 år	75-84 år	85 + år		
	hele landet = 100											
Hele landet	100	100	100	100	100	100	100	100	100	100	100	100
Københavns Kommune	102	93	104	108	117	120	119	125	144	164	162	138
Frederiksberg Kommune	77	78	91	100	110	109	114	110	118	121	140	115
Københavns Amt	90	100	93	94	99	99	100	96	95	88	93	95
Frederiksborg Amt	106	102	96	112	97	102	102	108	102	89	97	101
Roskilde Amt	121	112	107	113	115	93	106	95	103	94	92	102
Vestsjællands Amt	90	90	93	104	99	99	102	106	101	91	98	100
Storstrøms Amt	131	102	91	113	110	107	115	104	104	99	110	105
Bornholms Amt	71	73	80	112	123	134	118	116	89	74	110	101
Fyns Amt	110	112	116	106	104	95	89	96	97	93	98	97
Sønderjyllands Amt	115	95	93	104	92	101	89	87	80	66	83	86
Ribe Amt	83	93	100	92	94	96	101	92	83	77	85	89
Vejle Amt	100	95	109	92	97	93	99	96	84	74	88	90
Ringkøbing Amt	73	146	93	83	92	87	92	98	85	74	82	89
Århus Amt	102	88	104	104	99	112	103	98	89	83	92	96
Viborg Amt	106	110	102	98	89	91	95	87	77	61	82	84
Nordjyllands Amt	113	98	91	94	89	85	86	87	79	67	83	83

¹ Jf. note 1 i tabel 2A.² Jf. note 2 i tabel 2C.

Tabel 3. Aldersbetingede udskrivningshyppigheder fordelt på familiestatus¹. Sygdomsdiagnoser. Indeks, Alle = 100. Mænd og kvinder 1993

	Mænd					Kvinder				
	Enlig	Gift	Samlevende ²	Samboende ³	Alle	Enlig	Gift	Samlevende ²	Samboende ³	Alle
	alle = 100					alle = 100				
I alt⁴	119	90	91	97	100	111	94	85	109	100
20-24 år	101	108	105	93	100	97	124	120	99	100
25-29 år	107	98	99	86	100	102	109	87	93	100
30-34 år	118	89	91	91	100	111	96	78	123	100
35-39 år	133	86	84	93	100	123	91	81	135	100
40-44 år	139	85	80	108	100	124	91	82	125	100
45-49 år	137	87	92	113	100	118	93	88	123	100
50-54 år	130	89	100	117	100	113	95	87	115	100
55-59 år	126	92	107	109	100	114	94	..	109	100
60-64 år	117	95	114	110	100	112	93	..	115	100

¹ Familiestatus pr. 1.1.1993. Personer, som lever i registreret partnerskab er ikke medtaget i tabellen, da der kun findes ganske få personer i disse kategorier.

² Samlevende par: 2 ugifte personer med fællesbørn.

³ Samboende par: 2 ugifte personer med mindre end 15 års aldersforskel.

⁴ De samlede udskrivningshyppigheder er aldersstandardiserede, dvs. der er korrigeret for, at aldersfordelingen ikke er ens for de forskellige familiestatusgrupper. Udskrivningshyppighederne er derfor indbyrdes sammenlignelige.

Tabel 4 A. Aldersbetingede udskrivningshyppigheder fordelt på stillingsgruppe¹. Sygdomsdiagnoser. Indeks, Alle i erhverv = 100. Mænd 1993

	Selvstændig	Medhj. ægtefælle	Overordnet funktionær	Funktionær i øvrigt	Faglært arbejder	Ikke-faglært arbejder	Lønmodtager uopl.	Uddannelsessøgende ²	Pensionister	Øvrige ude af erhverv ³	Alle i erhverv
	alle i erhv. = 100										
I alt⁴	97	..	80	95	107	117	107	-	261	121	100
20-24 år	88	84	112	112	100	-	254	90	100
25-29 år	91	..	63	87	106	118	108	-	304	115	100
30-34 år	94	..	66	90	106	125	114	-	308	165	100
35-39 år	99	..	68	95	107	123	121	-	333	176	100
40-44 år	96	..	76	98	110	119	122	-	325	165	100
45-49 år	99	..	80	97	106	124	105	-	313	160	100
50-54 år	92	..	85	100	108	119	104	-	276	133	100
55-59 år	97	..	86	103	103	108	133	-	247	115	100
60-64 år	101	..	98	99	101	100	..	-	215	115	100

¹ Stillingsgruppe i væsentligste beskæftigelse i 1992.

² I 1992 er "Uddannelsessøgende" placeret i gruppen "Øvrige ude af erhverv".

³ Inkl. "Uddannelsessøgende".

⁴ De samlede udskrivningshyppigheder er aldersstandardiserede, dvs. der er korrigeret for, at aldersfordelingen ikke er ens for de forskellige stillingsgrupper. Udskrivningshyppighederne er derfor indbyrdes sammenlignelige.

Tabel 4 B.

**Aldersbetingede udskrivningshyppigheder fordelt på stillingsgruppe¹.
Sygdomsdiagnoser. Indeks, Alle i erhverv = 100. Kvinder 1993**

	Selvstændig	Medhj. ægtefælle	Overordnet funktionær	Funktionær i øvrigt	Faglært arbejder	Ikke-faglært arbejder	Lønmodtager uopl.	Uddannelses-søgende ²	Pensionister	Øvrige ude af erhverv ³	Alle i erhverv
	— alle i erhv. = 100 —										
I alt⁴	101	91	82	95	111	112	106	-	235	110	100
20-24 år	119	92	111	110	100	-	244	95	100
25-29 år	103	..	71	90	113	119	113	-	251	106	100
30-34 år	104	83	76	93	114	118	113	-	261	136	100
35-39 år	103	86	80	95	117	116	120	-	317	147	100
40-44 år	98	94	82	96	111	117	129	-	300	139	100
45-49 år	100	86	79	96	104	116	103	-	262	121	100
50-54 år	99	97	90	99	105	105	96	-	243	104	100
55-59 år	102	92	93	100	103	102	100	-	223	98	100
60-64 år	104	88	110	101	..	98	104	-	206	106	100

¹ Jf. note 1 i tabel 4A.³ Jf. note 3 i tabel 4A.² Jf. note 2 i tabel 4A.⁴ Jf. note 4 i tabel 4A.

Tabel 5 A.

**Aldersbetingede udskrivningshyppigheder fordelt på uddannelse¹.
Sygdomsdiagnoser. Indeks, Alle = 100. Mænd 1993**

	Ingen erhvervsuddannelse ²	Erhvervsfaglig basisuddannelse ³	Erhvervsfaglig uddannelse ⁴	Kort videregående uddannelse	Mellemlang videregående uddannelse	Lang videregående uddannelse	Alle
	— alle = 100 —						
I alt⁵	115	117	99	88	71	61	100
20-24 år	112	115	102	73	59	52	100
25-29 år	121	127	102	77	62	59	100
30-34 år	126	119	96	87	65	52	100
35-39 år	126	109	95	81	68	57	100
40-44 år	120	102	99	90	69	59	100
45-49 år	116	122	100	89	73	65	100
50-54 år	113	119	99	91	74	68	100
55-59 år	109	104	98	98	82	66	100
60-64 år	104	116	100	103	81	80	100

¹ Højeste igangværende eller afsluttede uddannelse pr. 1.10.1992.⁴ Efg 2.del, lærlingeuddannelser mv.² Inkl. personer med uoplyst uddannelse.⁵ De samlede udskrivningshyppigheder er aldersstandardiserede, dvs. der er korigeret for, at aldersfordelingen ikke er ens for de forskellige uddannelsesgrupper. Udskrivningshyppighederne er derfor indbyrdes sammenlignelige.³ Efg-basisår, kursus til handelseksamen mv.

Tabel 5 B. Aldersbetingede udskrivningshyppigheder fordelt på uddannelse¹. Sygdomsdiagnoser. Indeks, Alle = 100. Kvinder 1993

	Ingen erhvervs-uddannelse ²	Erhvervs-faglig basis-uddannelse ³	Erhvervs-faglig uddannelse ⁴	Kort videre-gående uddannelse	Mellemlang videre-gående uddannelse	Lang videre-gående uddannelse	Alle
	— alle = 100 —						
I alt⁵	112	114	95	83	81	66	100
20-24 år	109	127	99	71	66	53	100
25-29 år	119	131	98	78	73	61	100
30-34 år	120	106	94	85	82	70	100
35-39 år	119	98	94	83	82	71	100
40-44 år	115	92	97	84	81	71	100
45-49 år	116	112	93	80	82	66	100
50-54 år	110	116	91	87	87	68	100
55-59 år	106	98	94	85	89	76	100
60-64 år	104	84	95	86	83	84	100

¹ Jf. note 1 i tabel 5A.

² Jf. note 2 i tabel 5A.

³ Jf. note 3 i tabel 5A.

⁴ Jf. note 4 i tabel 5A.

⁵ Jf. note 5 i tabel 5A.

Tabel 6. Aldersbetingede udskrivningshyppigheder fordelt på dominerende social ydelse¹ og varighed. Sygdomsdiagnoser. Indeks, Alle = 100. Mænd og kvinder 1993

	Mænd			I alt ²	Kvinder			I alt ²
	Ingen ydelser	Arbejdsløsheds-dagpenge			Ingen ydelser	Arbejdsløsheds-dagpenge		
		Under 6 måneder	6 måneder og derover			Under 6 måneder	6 måneder og derover	
— alle = 100 —				— alle = 100 —				
I alt³	75	91	106	100	77	91	97	100
20-24 år	80	100	109	100	75	97	112	100
25-29 år	78	95	103	100	79	96	107	100
30-34 år	76	87	111	100	84	97	102	100
35-39 år	73	93	118	100	79	95	101	100
40-44 år	74	90	117	100	79	92	100	100
45-49 år	73	93	115	100	80	90	103	100
50-54 år	74	89	110	100	77	84	90	100
55-59 år	73	81	95	100	73	79	84	100
60-64 år	72	74	82	100	67	68	76	100

¹ Dominerende ydelse i 1992.

² Inkl. personer med førtidspension, sygedagpenge, kontanthjælp mv. som dominerende social ydelse.

³ De samlede udskrivningshyppigheder er aldersstandardiserede, dvs. der er korrigeret for, at aldersfordelingen ikke er ens for de forskellige modtagergrupper af sociale ydelser. Udskrivningshyppighederne er derfor indbyrdes sammenlignelige.

Tabel 7.

**Aldersbetingede udskrivningshyppigheder fordelt efter boligtype¹.
Sygdomsdiagnoser. Indeks, Alle = 100. Mænd og kvinder 1993**

	Mænd					Kvinder				
	Stuehus	Parcel- hus	Række-/ kæde- hus	Etage- bolig	I alt	Stuehus	Parcel- hus	Række-/ kæde- hus	Etage- bolig	I alt
	alle = 100					alle = 100				
I alt²	85	90	109	116	100	89	93	109	111	100
20-24 år	95	102	104	98	100	90	94	106	106	100
25-29 år	97	101	109	96	100	97	101	108	98	100
30-34 år	84	94	105	104	100	94	93	107	107	100
35-39 år	84	87	102	121	100	85	91	106	119	100
40-44 år	83	86	103	133	100	93	91	108	119	100
45-49 år	81	86	112	136	100	92	91	109	119	100
50-54 år	82	87	113	132	100	91	92	110	115	100
55-59 år	84	89	117	126	100	84	93	112	113	100
60-64 år	84	91	114	120	100	83	90	114	115	100

¹ Boligtype pr. 1.1.1993. Boligtyperne kollegiebolig, andre helårsboliger, erhvervsbolig, sommerhuse mv. er ikke medtaget i tabellen, da der kun er ganske få personer i disse grupper.

² De samlede udskrivningshyppigheder er aldersstandardiserede, dvs. der er korrigeret for, at aldersfordelingen ikke er ens for de forskellige boligtypegrupper. Udskrivningshyppighederne er derfor indbyrdes sammenlignelige.

Tabel 8.

**Aldersbetingede udskrivningshyppigheder fordelt efter familietype¹.
Sygdomsdiagnoser. Indeks, Alle = 100. Børn² 1993**

	Drenge					Piger				
	Enlig	Ægtepar	Samle- vende ³	Sam- boende ⁴	I alt	Enlig	Ægtepar	Samle- vende ³	Sam- boende ⁴	I alt
	alle = 100					alle = 100				
I alt⁵	117	95	103	119	100	118	94	103	131	100
1-4 år	121	93	103	143	100	118	93	105	160	100
5-9 år	115	96	105	99	100	123	95	100	104	100
10-14 år	114	96	104	114	100	122	94	99	122	100
15-18 år ⁶	115	96	100	115	100	112	95	106	132	100

¹ Familietype pr. 1.1.1993. Familietypen "Registreret partnerskab" er ikke medtaget i tabellen, da der kun er ganske få børn i denne gruppe.

² Tabellen omfatter kun hjemmeboende børn.

³ Jf. note 2 i tabel 3.

⁴ Jf. note 3 i tabel 3.

⁵ De samlede udskrivningshyppigheder er aldersstandardiserede, dvs. der er korrigeret for, at aldersfordelingen ikke er ens for de forskellige familietypegrupper. Udskrivningshyppighederne er derfor indbyrdes sammenlignelige.

⁶ Et barn er kun hjemmeboende til og med det 17. år. Da alderen i tabellen er opgjort pr. 31.12.1993 vil nogle af de hjemmeboende børn imidlertid være fyldt 18 år.

Tabel 9. Aldersbetingede udskrivningshyppigheder fordelt efter boligtype¹. Sygdomsdiagnoser. Indeks, Alle = 100. Børn² 1993

	Drenge					Piger				
	Stuehus	Parcel- hus	Række-/ kæde- hus	Etage- bolig	I alt	Stuehus	Parcel- hus	Række-/ kæde- hus	Etage- bolig	I alt
	alle = 100					alle = 100				
I alt³	88	93	107	118	100	86	93	107	120	100
1-4 år	82	90	105	121	100	83	90	102	123	100
5-9 år	89	94	108	114	100	84	92	112	120	100
10-14 år	90	94	112	117	100	87	94	112	119	100
15-18 år ⁴	102	95	105	113	100	89	97	107	111	100

¹ Jf. note 1 i tabel 7.

² Jf. note 2 i tabel 8.

³ De samlede udskrivningshyppigheder er aldersstandardiserede, dvs. der er korrigeret for, at aldersfordelingen ikke er ens for de forskellige boligtypegrupper. Udskrivningshyppighederne er derfor indbyrdes sammenlignelige

Tabel 10. Gennemsnitligt sengedagsforbrug fordelt på familiestatus¹. Sygdomsdiagnoser. Indeks, Alle = 100. Mænd og kvinder 1993

	Mænd					Kvinder						
	Enlig	Gift	Samle- vende ²	Sambo- ende ³	I alt	Gnsntl. antal dage i alt	Enlig	Gift	Samle- vende ²	Sambo- ende ³	I alt	Gnsntl. antal dage i alt
	alle = 100					antal	alle = 100					antal
I alt⁴	120	88	88	94	100	8,9	114	93	92	96	100	8,0
20-24 år	104	81	58	87	100	5,3	104	89	87	91	100	4,7
25-29 år	108	93	90	85	100	5,9	112	92	88	92	100	5,1
30-34 år	117	89	79	90	100	6,3	115	94	89	96	100	5,4
35-39 år	123	85	85	96	100	7,3	122	91	86	92	100	6,5
40-44 år	120	88	81	98	100	8,1	114	96	100	88	100	7,6
45-49 år	127	87	80	93	100	9,1	113	94	108	108	100	7,8
50-54 år	124	88	127	101	100	10,0	114	94	74	109	100	9,3
55-59 år	123	91	128	96	100	11,7	115	93	..	106	100	11,2
60-64 år	131	89	108	104	100	13,1	115	93	..	84	100	13,7

¹ Jf. note 1 i tabel 3.

² Jf. note 2 i tabel 3.

³ Jf. note 3 i tabel 3.

⁴ Det samlede sengedagsforbrug er aldersstandardiseret, dvs. der er korrigeret for, at aldersfordelingen ikke er ens for de forskellige familiestatusgrupper. Sengedagsforbruget er derfor indbyrdes sammenligneligt.

Tabel 11 A.

**Gennemsnitligt sengedagsforbrug fordelt på stillingsgruppe¹.
Sygdomsdiagnoser. Indeks, Alle i erhverv = 100. Mænd 1993**

	Selv- stændig	Medhj. ægte- fælle	Over- ordnet funk- tionær	Funk- tionær i øvrigt	Faglært arbejder	Ikke- faglært arbejder	Løn- mod- tager uopl.	Uddan- nings- søgen- de ²	Pensio- nister	Øvrige ude af er- verv ³	Alle i erhv.	Gnsntl. antal dage i alt
	alle i erhv. = 100											
I alt⁴	98	..	95	101	100	104	115	-	167	115	100	7,7
20-24 år	90	104	94	98	108	-	262	116	100	5,0
25-29 år	102	..	89	102	87	106	119	-	256	120	100	5,4
30-34 år	98	..	89	104	105	102	105	-	239	118	100	5,7
35-39 år	101	..	88	96	100	110	113	-	185	119	100	6,7
40-44 år	99	..	99	97	103	99	144	-	185	121	100	7,2
45-49 år	95	..	90	101	109	110	101	-	184	121	100	8,1
50-54 år	102	..	96	102	100	101	129	-	166	110	100	8,9
55-59 år	96	..	100	97	102	104	109	-	160	103	100	10,2
60-64 år	96	..	98	105	99	103	..	-	150	112	100	11,2

¹ Stillingsgruppe i væsentligste beskæftigelse i 1992.² I 1992 er "Uddannelsessøgende" placeret i gruppen "Øvrige ude af erhverv".³ Inkl. "Uddannelsessøgende".⁴ Det samlede sengedagsforbrug er aldersstandardiseret, dvs. der er korrigeret for, at aldersfordelingen ikke er ens for de forskellige stillingsgrupper. Sengetdagsforbruget er derfor indbyrdes sammenligneligt.

Tabel 11 B.

**Gennemsnitligt sengedagsforbrug fordelt på stillingsgruppe¹.
Sygdomsdiagnoser. Indeks, Alle i erhverv = 100. Kvinder 1993**

	Selv- stændig	Medhj. ægte- fælle	Over- ordnet funk- tionær	Funk- tionær i øvrigt	Faglært arbejder	Ikke- faglært arbejder	Løn- mod- tager uopl.	Uddan- nings- søgen- de ²	Pensio- nister	Øvrige ude af er- verv ³	Alle i erhv.	Gnsntl. antal dage i alt
	alle i erhv. = 100											
I alt⁴	100	90	97	102	103	100	103	-	160	108	100	6,6
20-24 år	114	98	109	100	100	-	309	116	100	4,3
25-29 år	87	..	98	104	96	98	107	-	330	122	100	4,6
30-34 år	84	126	90	100	100	106	92	-	224	128	100	5,0
35-39 år	97	97	90	100	131	102	137	-	195	115	100	5,9
40-44 år	96	75	100	103	100	100	94	-	188	113	100	6,8
45-49 år	99	96	94	101	101	101	91	-	176	103	100	7,0
50-54 år	94	94	101	104	92	97	104	-	172	106	100	7,9
55-59 år	121	87	97	102	113	99	100	-	156	105	100	9,4
60-64 år	108	83	103	97	..	103	109	-	140	96	100	11,5

¹ Jf. note 1 i tabel 11A.² Jf. note 2 i tabel 11A.³ Jf. note 3 i tabel 11A.⁴ Jf. note 4 i tabel 11A.

**Tabel 12 A. Gennemsnitligt sengedagsforbrug fordelt på uddannelse¹.
Sygdomsdiagnoser. Indeks, Alle = 100. Mænd 1993**

	Ingen erhvervs- uddan- nelse ²	Erhvervs- faglig basis- uddan- nelse ³	Erhvervs- faglig uddan- nelse ⁴	Kort videre- gående uddan- nelse	Mellemlang videre- gående uddan- nelse	Lang videre- gående uddan- nelse	I alt	Gnsntl. antal dage i alt
	alle = 100							antal
I alt⁵	105	104	97	94	87	91	100	8,9
20-24 år	113	106	87	109	109	106	100	5,3
25-29 år	108	105	95	81	81	103	100	5,9
30-34 år	108	102	97	87	89	92	100	6,3
35-39 år	105	101	97	101	74	99	100	7,3
40-44 år	106	105	96	86	88	84	100	8,1
45-49 år	107	95	101	86	85	86	100	9,1
50-54 år	103	138	99	98	88	89	100	10,0
55-59 år	103	80	100	97	86	85	100	11,7
60-64 år	105	..	94	102	92	89	100	13,1

¹ Jf. note 1 i tabel 5A.

² Jf. note 2 i tabel 5A.

³ Jf. note 3 i tabel 5A.

⁴ Jf. note 4 i tabel 5A.

⁵ Det samlede sengedagsforbrug er aldersstandardiseret, dvs. der er korrigeret for, at aldersfordelingen ikke er ens for de forskellige uddannelsesgrupper. Sengedagsforbruget er derfor indbyrdes sammenligneligt.

**Tabel 12 B. Gennemsnitligt sengedagsforbrug fordelt på uddannelse¹.
Sygdomsdiagnoser. Indeks, Alle = 100. Kvinder 1993**

	Ingen erhvervs- uddan- nelse ²	Erhvervs- faglig basis- uddan- nelse ³	Erhvervs- faglig uddan- nelse ⁴	Kort videre- gående uddan- nelse	Mellemlang videre- gående uddan- nelse	Lang videre- gående uddan- nelse	I alt	Gnsntl. antal dage i alt
	alle = 100							antal
I alt⁵	104	103	97	90	90	92	100	8,0
20-24 år	104	100	94	70	100	96	100	4,7
25-29 år	102	118	96	94	80	94	100	5,1
30-34 år	107	104	98	83	80	104	100	5,4
35-39 år	108	91	100	89	88	77	100	6,5
40-44 år	104	93	100	89	91	101	100	7,6
45-49 år	105	121	97	92	94	82	100	7,8
50-54 år	102	86	100	87	90	89	100	9,3
55-59 år	104	104	96	96	87	98	100	11,2
60-64 år	101	95	96	99	99	83	100	13,7

¹ Jf. note 1 i tabel 5A.

² Jf. note 2 i tabel 5A.

³ Jf. note 3 i tabel 5A.

⁴ Jf. note 4 i tabel 5A.

⁵ Jf. note 5 i tabel 12A.

Tabel 13. Gennemsnitligt sengedagsforbrug fordelt på dominerende social ydelse¹. Sygdomsdiagnoser. Indeks, Alle = 100. Mænd og kvinder 1993

	Mænd					Kvinder				
	Ingen ydelser	Arbejdsløshedsdagpenge		I alt ²	Gnsntl. antal dage i alt	Ingen ydelser	Arbejdsløshedsdagpenge		I alt ²	Gnsntl. antal dage i alt
		Under 6 mdr.	6 mdr. og dero.				Under 6 mdr.	6 mdr. og dero.		
	alle = 100					alle = 100				
				antal					antal	
I alt³	79	87	93	100	8,9	82	83	88	100	8,0
20-24 år	92	98	89	100	5,3	89	91	91	100	4,7
25-29 år	83	88	80	100	5,9	86	82	90	100	5,1
30-34 år	78	86	102	100	6,3	87	89	91	100	5,4
35-39 år	81	85	95	100	7,3	80	78	92	100	6,5
40-44 år	78	85	85	100	8,1	80	83	93	100	7,6
45-49 år	77	81	109	100	9,1	82	86	101	100	7,8
50-54 år	77	91	101	100	10,0	81	81	78	100	9,3
55-59 år	79	84	93	100	11,7	82	71	81	100	11,2
60-64 år	80	87	79	100	13,1	78	82	85	100	13,7

¹ Jf. note 1 i tabel 6.

² Jf. note 2 i tabel 6.

³ Det samlede sengedagsforbrug er aldersstandardiseret, dvs. der er korrigeret for, at aldersfordelingen ikke er ens for de forskellige modtagergrupper. Sengedagsforbruget er derfor indbyrdes sammenligneligt.

Tabel 14. Gennemsnitligt sengedagsforbrug fordelt på boligtype¹. Sygdomsdiagnoser. Indeks, Alle = 100. Mænd og kvinder 1993

	Mænd					Kvinder						
	Stuehus	Parcel-hus	Række-/kædehus	Etagebolig	I alt	Gnsntl. antal dage i alt	Stuehus	Parcel-hus	Række-/kædehus	Etagebolig	I alt	Gnsntl. antal dage i alt
						antal						antal
I alt²	89	90	106	114	100	8,9	89	93	107	109	100	8,0
20-24 år	119	98	115	96	100	5,3	87	98	104	100	100	4,7
25-29 år	115	97	93	100	100	5,9	96	90	108	104	100	5,1
30-34 år	97	90	105	106	100	6,3	91	98	100	102	100	5,4
35-39 år	88	89	100	118	100	7,3	95	89	112	111	100	6,5
40-44 år	98	86	112	115	100	8,1	92	93	105	111	100	7,6
45-49 år	79	91	107	119	100	9,1	94	92	113	112	100	7,8
50-54 år	85	88	103	122	100	10,0	82	95	104	112	100	9,3
55-59 år	85	91	108	116	100	11,7	89	94	106	111	100	11,2
60-64 år	86	89	107	120	100	13,1	83	91	107	113	100	13,7

¹ Jf. note 1 i tabel 7.

² Det samlede sengedagsforbrug er aldersstandardiseret, dvs. der er korrigeret for, at aldersfordelingen ikke er ens for de forskellige boligtypegrupper. Sengedagsforbruget er derfor indbyrdes sammenligneligt.

© Danmarks Statistik 1995
 Redaktion og publikationsudvikling
 Titel: Social sikring og retsvæsen
 Serie: Statistiske Efterretninger
 13. årgang
 ISSN 0108-5441

Abonnement tegnes hos Danmarks Statistik,
 Sejrøgade 11, 2100 København Ø
 Giro 7 11 38 11, Telefax 31 18 48 01
 Abonnement: Tlf. 39 17 30 20
 Abonnementspris for året 1995 480,00 kr.
 inkl. 25 pct. moms.

Enkeltnumre kan købes gennem boghandelen eller
 Danmarks Statistik.
 Pris: 28,00 kr. inkl. 25 pct. moms.
 Ved telefonisk eller skriftlig bestilling tillægges et
 ekspeditionsgebyr til dækning af porto mv.
 Danmarks Statistiks trykkeri, København

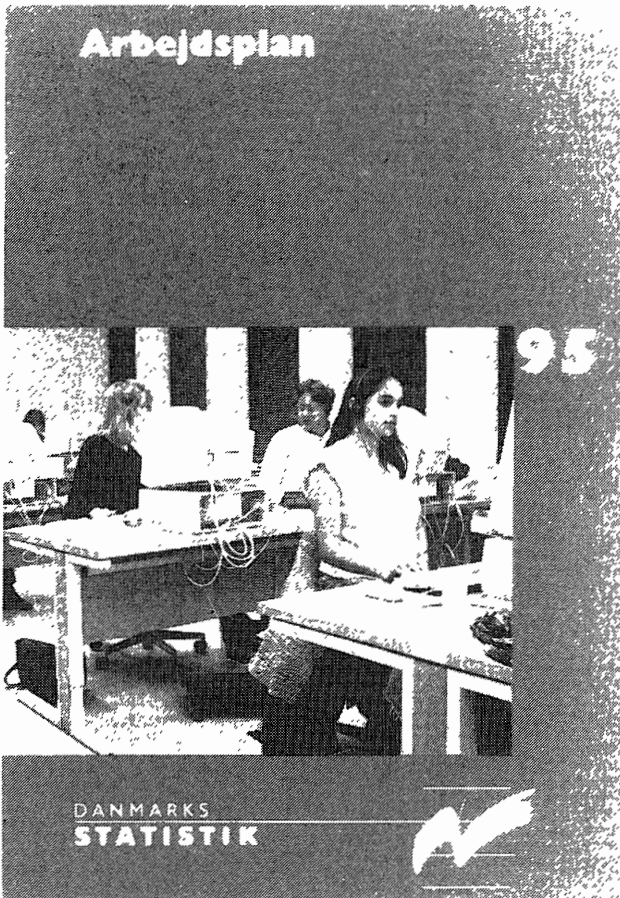

Arbejdsplan 1995 er udkommet

I arbejdsplanen beskrives de ændringer og nyskabelser i Danmarks Statistiks produktion, der vil ske i 1995.

I bogens centrale kapitel gøres rede for den planlagte udvikling inden for de statistiske hovedområder:

- Personstatistik
- Sektororienteret erhvervsstatistik
- Generel erhvervsstatistik
- Generel økonomisk statistik

I særskilte kapitler beskrives *formidling af statistikken*, der sker som trykte publikationer, ad elektronisk vej og som specialleverancer på servicebasis, og *statistikens kilder*, dvs. hvordan grunddata tilvejebringes, og hvilke processer, der er nødvendige, før der foreligger færdige statistikker.

I bilag findes nøgletal om Danmarks Statistiks økonomi, beskæftigelse, publikationer og databanker.

Arbejdsplan 1995 kan så langt oplaget rækker bestilles gratis hos:

Danmarks Statistik

Sejrøgade 11
 2100 København Ø
 Tlf. 39 17 30 20
 Telefax 31 18 48 01

----- INSEND ELLER FAX KUPONEN TIL DANMARKS STATISTIK -----

KLIP

Jeg bestiller den gratis publikation
 Arbejdsplan 1995

Navn _____

Institution/virksomhed _____

Adresse _____

Postnummer _____

Endvidere vil jeg gerne modtage informationsmateriale om

- Danmarks Statistiks databanker
- Danmarks Statistiks publikationer
- Danmarks Statistiks serviceydelser
- Markedsstatistik

Brev
 Ufrankeret
 svarforsendelse

Danmarks
 Statistik
 betaler
 portoen

Danmarks Statistik
 Abonnementssektionen
 Sejrøgade 11
 +++1210+++
 2100 København Ø