

**Indhold:**

Sygehusbenyttelse 1990..... 1

**Sygehusbenyttelse 1990****Ny statistik**

Danmarks Statistik har fra og med statistikåret 1990 etableret et register over befolkningens benyttelse af sygehusene. Det er opgørelser på basis af dette register, der hermed publiceres for første gang i *Statistiske Efterretninger*. Statistikken vil fremover blive offentliggjort årligt.

Formålet med dannelsen af registret er at bidrage til en personorienteret statistik, der kan belyse sammenhængen mellem sociale forhold og sygehusbenyttelse.

**1. Statistikkens grundlag og indhold****Datagrundlag**

Datagrundlaget for statistikken er dels oplysninger fra Sundhedsstyrelsens Landspatientregister og dels oplysninger fra en række af Danmarks Statistiks personstatistiske registre.

**Landspatientregistret**

Landspatientregistret (LPR) blev etableret i 1977 i et samarbejde mellem Sundhedsstyrelsen, Københavns og Frederiksberg Kommuner og Amtsrådsforeningen i Danmark. Formålet med LPR er, at danne grundlag for Sundhedsstyrelsens sygehusstatistik og for myndighedernes sygehusplanlægning. Registret opdateres årligt med oplysninger om alle *stationære* patienters (dvs. hel- og deldøgnspatienters) kontakter med sygehusvæsenet. Ambulante besøg og skadestuebesøg er (endnu) ikke med i registret. Patienter på psykiatriske afdelinger/sygehuse er heller ikke omfattet af LPR, men registreret i Det Psykiatriske Centralregister.

**Udskrivning**

Enheden i LPR er en *udskrivning*. Dvs. at data vedr. et sygehusophold først registreres, når patienten bliver udskrevet. Fra LPR modtager Danmarks Statistik således oplysninger om alle udskrivinger, der er foretaget af *heldøgnspatienter fra somatiske sygehusafdelinger* i et kalenderår. Det er planen, at Danmarks Statistik også skal modtage oplysninger om ambulante besøg og skadestuebesøg, når registrering af disse bliver landsdækkende i LPR - formodentlig i 1996.

For hver enkelt udskrivning modtager Danmarks Statistik oplysning om:

- personnr.
- sygehus- og afdelingsnr.
- indlæggelsesdato og -time, udskrivningsdato
- indlæggelsesmåde, kontaktårsagskode, ulykkeskode
- bopælskommune (ved indlæggelsen)
- hoveddiagnose (23-gruppering og S-liste)

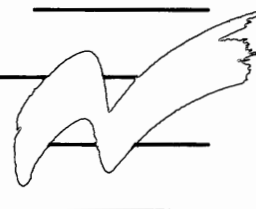

<b>Person</b>	<p>På basis af oplysningerne fra LPR danner Danmarks Statistik oplysninger om alle <i>personer</i>, der er blevet udskrevet i løbet af et kalenderår. (Personer, der er indlagt ved årets udgang er således ikke omfattet af statistikken). Det drejer sig om følgende oplysninger:</p> <ul style="list-style-type: none"> <li>• antal sengedage i året</li> <li>• antal udskrivninger i året</li> <li>• dominerende diagnose (23-gruppering og S-liste)</li> <li>• antal sengedage med dominerende diagnose (23-gruppering og S-liste)</li> </ul> <p>Den dominerende diagnose er defineret som diagnosen med flest sengedage.</p>
<b>Baggrundsoplysninger</b>	<p>Fra Danmarks Statistiks personstatistiske registre hentes en række oplysninger om den enkelte person:</p> <ul style="list-style-type: none"> <li>• fra Arbejdsklassifikationsmodulet hentes oplysning om <i>skattepligtig indkomst og bruttoindkomst</i> og om <i>stilling og branche</i> i året før udskrivningen</li> <li>• fra Det boligstatistiske register hentes oplysning om <i>bopælskommune og boligens art mv.</i> pr. 1. januar</li> <li>• fra Det medicinske fødsels- og dødsfaldsregister hentes oplysning om <i>dødsdato og primær dødsårsag</i></li> <li>• fra Befolkningsstatistikregistret hentes oplysning om <i>civilstand, statsborgerskab og familie- og husstandsforhold</i> pr. 1. januar</li> <li>• fra Uddannelsesklassifikationsmodulet hentes oplysning om <i>højeste uddannelse</i> pr. 1. oktober i året før udskrivningen, og om uddannelsen er <i>afsluttet</i> eller <i>igangværende</i></li> <li>• fra Registret over indkomsterstøttede ydelser hentes oplysning om <i>dominerende social ydelse, nettovarighed af ydelserne, start- og slutmåned for modtagelse af ydelser</i> og om <i>start- og slutydelsestype</i>. Alle oplysninger hentes både for året og for året før udskrivningen</li> <li>• fra Sygesikringsstatistikregistret hentes oplysning om <i>antal ydelser og bruttohonorar</i> i året. Desuden hentes oplysning om <i>sygesikringsgruppe</i> pr. 1. oktober i året før udskrivningen. Ydelser til børn under 16 år er ikke med i registret, da børn ikke er selvstændigt sygesikrede.</li> </ul>

## 2. Lov om sygehusvæsenet

<b>Administration</b>	<p>Sygehusvæsenet varetages af amtskommunerne og Københavns og Frederiksberg Kommuner. Rigshospitalet drives af staten.</p>
<b>Personkreds</b>	<p>For statistikåret 1990 var følgende regler gældende:</p> <p>Alle personer med bopæl i en amtskommune har ret til vederlagsfri behandling ved sygehusvæsenet i amtskommunen. Derudover har personer, der midlertidigt opholder sig i amtskommunen ret til vederlagsfri behandling, såfremt hensigten med opholdet ikke har været at opnå sygehusbehandling og personen ikke tåler at flyttes til et sygehus i sit bopælsamt eller i øvrigt trænger til øjeblikkelig hjælp. Personer, der tilflytter fra Færøerne eller Grønland, har med det samme ret til behandling ved sygehusvæsenet i tilflytningsamtet, mens personer, der tilflytter fra udlandet først opnår denne ret efter 6 uger.</p>
<b>Ydelser</b>	<p>Til en amtskommunes sygehusvæsen hører amtskommunens egne sygehuse, fødeklinikker, behandlingsinstitutioner samt rekonvalescenthjem. Derudover kan amtskommunen samarbejde med andre amtskommuners sygehusvæsen, med statens sygehuse og med private institutioner i løsningen af sine sygehusopgaver.</p>

### 3. Tabelafsnit

I oversigtstabel 1 nedenfor er vist, hvor mange personer, der havde været indlagt på et sygehus i 1990. I tabellen er kun medtaget personer, der havde bopæl i Danmark pr. 1. januar 1990. Dvs. at personer født eller indvandret i løbet af året ikke er medtaget i tabellen.

Oversigtstabel 1.

Udskrevne personer og udskrivningshyppigheder fordelt på køn og alder. 1990

	Kvinder		Mænd		I alt	
	Udskrevne personer	Udskrivningshyppighed	Udskrevne personer	Udskrivningshyppighed	Udskrevne personer	Udskrivningshyppighed
	antal	pct.	antal	pct.	antal	pct.
<b>I alt</b> .....	<b>362 474</b>	<b>13,9</b>	<b>248 999</b>	<b>9,8</b>	<b>611 473</b>	<b>11,9</b>
1- 4 år .....	10 467	9,3	15 350	12,8	25 817	11,1
5-14 år .....	12 793	4,5	17 799	6,1	30 592	5,3
15-24 år .....	44 501	12,1	23 095	6,0	67 596	8,9
25-34 år .....	86 036	22,7	24 668	6,2	110 704	14,2
35-44 år .....	46 183	12,2	28 034	7,1	74 217	9,6
45-54 år .....	34 946	10,6	28 596	8,5	63 542	9,5
55-64 år .....	29 390	11,4	30 868	12,6	60 258	11,9
65-74 år .....	38 612	15,5	39 770	19,1	78 382	17,2
75-84 år .....	41 410	22,9	31 763	27,1	73 173	24,6
85 + år .....	18 136	27,4	9 056	31,6	27 192	28,6

#### 12 pct. af befolkningen

Det fremgår, at ca. 611.500 personer eller knap 12 pct. af befolkningen blev udskrevet fra et sygehus en eller flere gange i 1990. For kvinderne var det ca. 14 pct. og for mændene ca. 10 pct. af befolkningen. Kvindernes højere udskrivningshyppighed er især markant i aldersgruppen 25-34 år, jf. figur 1, hvilket hænger sammen med kvindernes indlæggelser i forbindelse med graviditet, fødsel og abort.

Figur 1.

Andel af befolkningen, der har været udskrevet fra sygehus, fordelt på køn og alder. 1990

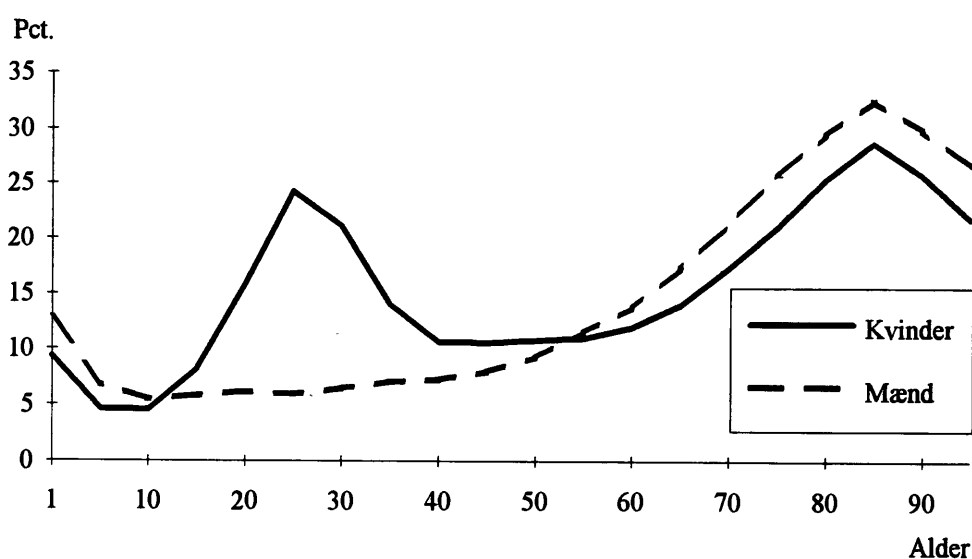

I oversigtstabel 2 er vist det samlede antal udskrivinger og det gennemsnitlige antal gange en person har været udskrevet.

**961.000 udskrivinger**

I alt blev de 611.500 personer udskrevet 961.000 gange, eller i gennemsnit 1,57 gange. Det gennemsnitlige antal udskrivinger stiger med alderen frem til 74 år, hvorefter det falder. Mænd over 25 år (og under 5 år) bliver udskrevet hyppigere end kvinder.

**Oversigtstabel 2.****Antal udskrivinger og gennemsnitligt antal udskrivinger, fordelt på køn og alder. 1990**

	Kvinder		Mænd		I alt	
	Antal udskrivinger	Gnsntl. antal udskrivn.	Antal udskrivinger	Gnsntl. antal udskrivn.	Antal udskrivinger	Gnsntl. antal udskrivn.
	antal					
<b>I alt</b> .....	<b>555 840</b>	<b>1,53</b>	<b>405 052</b>	<b>1,63</b>	<b>960 892</b>	<b>1,57</b>
1- 4 år .....	15 236	1,46	23 199	1,51	38 435	1,49
5-14 år .....	16 851	1,32	23 243	1,31	40 094	1,31
15-24 år .....	62 386	1,40	30 649	1,33	93 035	1,38
25-34 år .....	121 365	1,41	35 108	1,42	156 473	1,41
35-44 år .....	66 943	1,45	42 635	1,52	109 578	1,48
45-54 år .....	55 038	1,57	47 083	1,65	102 121	1,61
55-64 år .....	51 339	1,75	55 122	1,79	106 461	1,77
65-74 år .....	67 789	1,76	74 352	1,87	142 141	1,81
75-84 år .....	69 583	1,68	58 325	1,84	127 908	1,75
85 + år .....	29 310	1,62	15 336	1,69	44 646	1,64

**6,7 mio. sengedage**

De 611.500 personer, der blev udskrevet i 1990 havde i alt været indlagt i ca. 6.680.000 dage, hvilket svarer til knap 11 dage i gennemsnit, jf. oversigtstabel 3.

**Oversigtstabel 3.****Antal sengedage og gennemsnitligt antal sengedage, fordelt på køn og alder. 1990**

	Kvinder		Mænd		I alt	
	Antal sengedage	Gnsntl. antal sengedage	Antal sengedage	Gnsntl. antal sengedage	Antal sengedage	Gnsntl. antal sengedage
	antal					
<b>I alt</b> .....	<b>3 909 805</b>	<b>10,8</b>	<b>2 769 971</b>	<b>11,1</b>	<b>6 679 776</b>	<b>10,9</b>
1- 4 år .....	53 867	5,1	78 445	5,1	132 312	5,1
5-14 år .....	58 823	4,6	70 980	4,0	129 803	4,2
15-24 år .....	226 734	5,1	123 085	5,3	349 819	5,2
25-34 år .....	484 465	5,6	155 460	6,3	639 925	5,8
35-44 år .....	303 132	6,6	209 549	7,5	512 681	6,9
45-54 år .....	314 674	9,0	276 487	9,7	591 161	9,3
55-64 år .....	393 748	13,4	399 773	13,0	793 521	13,2
65-74 år .....	679 348	17,6	641 133	16,1	1 320 481	16,8
75-84 år .....	920 910	22,2	625 693	19,7	1 546 603	21,1
85 + år .....	474 104	26,1	189 366	20,9	663 470	24,4

Frem til 60-årsalderen er der stort set ikke nogen forskel i det gennemsnitlige senge-dagsforbrug for mænd og kvinder, jf. figur 2. Efter 60-årsalderen er kvindernes forbrug større, og forskellen øges i de ældre aldersgrupper. Figuren viser i øvrigt, at senge-dagsforbruget er stærkt stigende med alderen.

Figur 2.

### Gennemsnitligt antal sengedage pr. person, fordelt på køn og alder. 1990

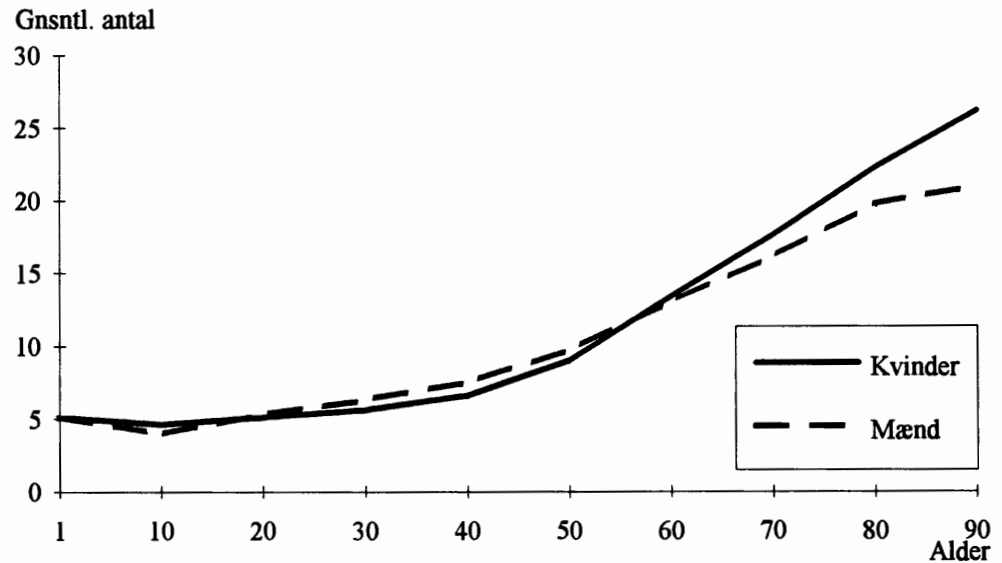

### Fordeling på diagnose

I tabel 1 A er alle udskrevne personer fordelt efter diagnose. Diagnosen er grupperet i henhold til kapitler i den såkaldte S-liste (udvidet med grupperne "Levendefødte" og "Raske ledsagere"). For mændene er de største diagnosegrupper "Sygdomme i kredsløbsorganer" (17 pct.), "Traumer og forgiftninger" (16 pct.) og "Sygdomme i fordøjelsesorganer" (13 pct.). For kvinderne er de største diagnosegrupper - når bortses fra "Sygdomme i graviditet og under fødsel" - "Sygdomme i kredsløbsorganer", "Traumer og forgiftninger" og "Svulster", der alle ligger på omkring 10 pct. af samtlige udskrevne kvinder.

### - og alder

I tabel 1 B og 1 C er henholdsvis mænd og kvinder yderligere fordelt på alder (de 0-årige er ikke medtaget i tabellen, da næsten 100 pct. af disse er udskrevet med diagnosen "Levendefødt"). Af de 1-4 årige udskrevne drenge og piger er over en tredjedel udskrevet med diagnosen "Sygdomme i åndedrætsorganer". For de 5-14 årige er det næsten en fjerdedel, der har været udskrevet med diagnosen "Traumer, forgiftninger og anden voldelig legemsbeskadigelse". For mændene på 55 år og derover er "Sygdomme i kredsløbsorganer" en hyppig diagnose - ca. en tredjedel er udskrevet med den. For kvinderne i den tilsvarende aldersgruppe er det en mindre andel af de udskrevne, der har haft denne diagnose.

### Regional fordeling

I tabel 2 A og 2 B er de aldersbetingede udskrivningshyppigheder for henholdsvis mænd og kvinder fordelt på bopælsamt. Udskrivningshyppigheder er vist som indekstal, dvs. at tal under 100 angiver en hyppighed, der ligger under gennemsnittet for hele landet og tal over 100 en hyppighed, der ligger over.

I Københavns og Frederiksberg Kommuner ligger udskrivningshyppighederne for børnene (1-4 år og 5-14 år) væsentligt over landsgennemsnittet. Mænd på 45 år og derover i de to kommuner har de højeste udskrivningshyppigheder i landet. For kvinderne gælder dette kun for aldersgruppen på 75 år og derover. I Københavns, Frederiksborg og Roskilde Amter ligger udskrivningshyppighederne for både mænd og kvinder i alderen 25-64 år under landsgennemsnittet. Bornholms og Ringkøbing Amter har de laveste udskrivningshyppigheder for børnene og relativt lave hyppighe-

der for de ældste grupper af befolkningen. Søjlen yderst til højre viser de samlede udskrivningshyppigheder korrigeret for den forskellige alderssammensætning i amterne. For mændene er de højeste hyppigheder i Københavns og Frederiksberg Kommuner og i Ribe Amt og de laveste i Københavns, Frederiksborg og Sønderjyllands Amter. For kvinderne er de højeste hyppigheder i Ribe og Vejle Amter og de laveste i Frederiksborg, Århus og Fyns Amter.

## Sygehusforbrug og socio-økonomiske forhold

Som nævnt i afsnit 1 indeholder SBR en lang række oplysninger om familie- og boligforhold, beskæftigelse mv. for den enkelte person. I det følgende præsenteres en række tabeller, hvor sygehusforbrugets variation med udvalgte baggrundsoplysninger illustreres.

### - familiestatus

Tabel 3 viser de aldersbetingede udskrivningshyppigheder fordelt på familiestatus og alder for henholdsvis mænd og kvinder i alderen 20-64 år. Udskrivningshyppighederne er vist som indekstal på samme måde som i tabel 2 A og 2 B. Enlige mænd over 24 år har udskrivningshyppigheder, der ligger over gennemsnittet, mens hyppighederne for de gifte mænd over 29 år ligger under gennemsnittet. De markant lave udskrivningshyppigheder for de unge enlige kvinder og de tilsvarende høje for de gifte kvinder skal sandsynligvis forklares ved, at en del af de gifte kvinder har været indlagt i forbindelse med graviditet og fødsel. For kvinderne over 34 år ses imidlertid det samme billede som for mændene: hyppigheder over gennemsnittet for de enlige kvinder og hyppigheder under gennemsnittet for de gifte. Også de samlevende og især de samboende kvinder har hyppigheder, der ligger over gennemsnittet. (Når der i denne og de efterfølgende tabeller er anført to prikker i en tabelcelle, angiver det, at der er færre end 50 udskrevne personer i den pågældende aldersgruppe).

### - stillingsgruppe

De aldersbetingede udskrivningshyppigheder er i tabel 4 A og 4 B fordelt efter stillingsgruppe. I disse tabeller er det gennemsnittet for *alle i erhverv*, der er sat til 100. Dvs. at udskrivningshyppighederne for personer uden for erhverv ikke indgår i det beregnede gennemsnit. Tabel 4 A viser, at udskrivningshyppighederne for de overordnede funktionærer ligger betydeligt under gennemsnittet. Også de selvstændige ligger under gennemsnittet, om end i mindre grad. Hos de faglærte og især de ikke-faglærte mænd ligger udskrivningshyppighederne over gennemsnittet for alle i erhverv (bortset for de 60-64 årige). For kvinderne er der ikke nogen stillingsgruppe, hvor samtlige aldersbetingede udskrivningshyppigheder ligger enten over eller under gennemsnittet, jf. tabel 4 B. Gruppen funktionærer i øvrigt ligger for alle aldersgrupper tæt på gennemsnittet, hvilket skal ses i sammenhæng med, at denne gruppe udgør ca. 50 pct. af alle kvinder i erhverv. Udskrivningshyppighederne for denne gruppe vil derfor påvirke gennemsnittet mere end de øvrige stillingsgrupper.

### - uddannelse

Sammenhængen mellem uddannelse og udskrivningshyppighed er vist i tabel 5 A og 5 B. For mændene (tabel 5 A) er billedet ret entydigt: Jo højere uddannelse, jo lavere udskrivningshyppighed. Mænd uden en erhvervsuddannelse har - uanset alder - en udskrivningshyppighed, der ligger over gennemsnittet. Mænd med en erhvervsfaglig uddannelse ligger tæt på gennemsnittet, mens mænd med en videregående uddannelse ligger under gennemsnittet. Uddannelsens betydning for udskrivningshyppigheden ser dog ud til at mindskes med alderen. For kvinderne (tabel 5 B) er sammenhængen mindre entydig. Fx har nogle af kvinderne med en videregående uddannelse udskrivningshyppigheder, der ligger over gennemsnittet. Dette kan tænkes at hænge sammen med, at kvinder med en længerevarende uddannelse typisk får deres børn senere end kvinder med en kortere eller ingen uddannelse, jf. *Befolkning og valg 1993:12*, Fertilitetsudviklingen i Danmark i 1980'erne (Statistiske Efterretninger). For kvinder over 40 år er der imidlertid det samme mønster som for mændene, selvom det ikke er helt så markant.

**- arbejdsløshed**

I tabel 6 er udskrivningshyppighederne vist for personer der ikke har modtaget indkomsterstøttende ydelser samt for personer, der har modtaget arbejdsløshedsdagpenge som dominerende social ydelse (ved dominerende ydelse forstås den ydelse, som personen har modtaget i længst tid. Dvs. personen kan godt have modtaget andre former for indkomsterstøttende ydelser, men i kortere tid end den dominerende ydelse). Modtagerne af arbejdsløshedsdagpenge er opdelt efter om de har modtaget indkomsterstøttende ydelser under eller over 6 måneder. I den samlede varighed kan der indgå perioder, hvor personen har modtaget andre typer af indkomsterstøttende ydelser end arbejdsløshedsdagpenge, fx sygedagpenge eller kontanthjælp. Oplysningerne om indkomsterstøttende ydelser vedrører 1989.

Det fremgår tydeligt af tabellen, at personer, der ikke har modtaget ydelser i 1989 har udskrivningshyppigheder, der ligger væsentligt under gennemsnittet. Personer, der har modtaget indkomsterstøttende ydelser (med arbejdsløshedsdagpenge som den dominerende ydelse) i en periode på under 6 måneder, har hyppigheder, der ligger over hyppighederne for personer, der ingen ydelser har modtaget. De ligger dog stadig under gennemsnittet for alle personer - bortset fra kvinder under 30 år. Mænd, der har modtaget indkomsterstøttende ydelser i mindst 6 måneder, har udskrivningshyppigheder, der ligger langt over gennemsnittet - med undtagelse af mænd på 55 år og derover. Også kvinder, der har modtaget indkomsterstøttende ydelser i 6 eller flere måneder, har udskrivningshyppigheder over gennemsnittet, men ikke i så udpræget grad som mændene. Generelt bliver forskellene i hyppigheder for de tre befolkningsgrupper mindre med alderen.

**Børn**

De fleste af de baggrundsvariable, der findes i registret knytter sig til "voksenniveauet". Det gælder fx for stilling, indkomst, uddannelse og modtagelse af indkomsterstøttende ydelser. Enkelte af baggrundsvariablene knytter sig imidlertid i lige så høj grad til børnene:

**- familietype**

I tabel 7 er vist hvordan udskrivningshyppigheden for hjemmeboende børn i alderen 1-18 år varierer med den type af familie de bor i. Børn, der bor hos en enlig eller hos et samboende par har hyppigheder langt over gennemsnittet, mens børn der lever hos et ægtepar ligger under gennemsnittet.

**- boligtype**

Børnenes udskrivningshyppigheder i relation til boligtype er vist i tabel 8. Blandt børn, der bor i stuehus eller i parcelhus er der en mindre andel, der har været indlagt i løbet af et kalenderår, end børn der bor i et kæde-/række-hus og især i en etagebolig.

**Sengedagsforbrug**

En anden måde at belyse sammenhængen mellem sygehusforbrug og sociale forhold er at se på, hvordan sengedagsforbruget varierer med de udskrevne personers socio-økonomiske karakteristika. I tabellerne 9-12 er det gennemsnitlige sengedagsforbrug pr. udskreven person vist i relation til stillingsgruppe, familiestatus, uddannelse og omfanget af arbejdsløshed. Ligesom i tabellerne vedrørende udskrivningshyppigheder er forbruget her vist som indekstal.

**- stillingsgruppe**

I tabel 9 A og B er det gennemsnitlige sengedagsforbrug i året vist for henholdsvis mænd og kvinder i relation til stillingsgruppe. De mandlige overordnede funktionærer har et gennemsnitligt sengedagsforbrug, der ligger under gennemsnittet for alle mænd i erhverv. Særligt udtalt er det for de yngre mænd. Også selvstændige mænd på 40 år og derover har et forbrug, der ligger under gennemsnittet. Lønmodtagere uden nærmere angivelse har et forbrug, der ligger væsentligt over gennemsnittet, bortset fra de 30-34 årige. De ikke-faglærte arbejdere over 29 år har ligeledes et forbrug, der ligger over gennemsnittet.

Også for kvinderne gælder det, at de overordnede funktionærer, med enkelte undtagelser, har et forbrug, der ligger under gennemsnittet. Det samme er tilfældet for de medhjælpende ægtefæller. De kvindelige funktionærer i øvrigt og de ikke-faglærte arbejdere har et forbrug, der ligger lidt over gennemsnittet.

#### - familiestatus

Tabel 10 viser sengedagsforbruget fordelt på familiestatus. De enlige mænd har et forbrug, der ligger væsentligt over gennemsnittet, mens de gifte mænd ligger betydeligt under. De samlevende og de samboende mænd under 50 år har også et forbrug, der ligger under gennemsnittet.

For de enlige og de gifte kvinder tegner der sig samme billede som for mændene, bortset fra de 20-24 årige. De samboende kvinder har - modsat de samboende mænd - et forbrug, der ligger over gennemsnittet.

#### - uddannelse

Sengedagsforbruget i relation til uddannelse er vist i tabel 11 A og B. Mænd uden en erhvervsuddannelse har et forbrug, der ligger over gennemsnittet, mens mænd med en afsluttet erhvervsuddannelse generelt har et forbrug under gennemsnittet.

Også kvinder uden en erhvervsuddannelse har et forbrug over gennemsnittet. Kvinder med en erhvervsfaglig uddannelse har et forbrug lige omkring gennemsnittet mens kvinder med en videregående uddannelse generelt ligger under gennemsnittet.

#### - arbejdsløshed

Sengedagsforbruget er i tabel 12 vist for personer, der ikke har modtaget indkomsterstattende ydelser og for personer, der har modtaget indkomsterstattende ydelser (med arbejdsløshedsdagpenge som den dominerende ydelse) henholdsvis under og over 6 måneder.

Mænd, der ikke har modtaget indkomsterstattende ydelser, har et sengedagsforbrug, der ligger væsentligt under gennemsnittet. Det samme gælder, med undtagelse af de 30-34 årige, for mænd, der har modtaget indkomsterstattende ydelser i mindre end 6 måneder. Mænd, der har modtaget indkomsterstattende ydelser i mindst 6 måneder har et forbrug, der er større end forbruget for de to andre grupper (bortset for de 30-34 årige). I nogle aldersgrupper er forbruget endda større end gennemsnittet for alle personer, selvom dette også indeholder personer, der er på førtidspension, har modtaget sygedagpenge mv.

Også kvinder, der har modtaget indkomsterstattende ydelser i mindst 6 måneder, har generelt et sengedagsforbrug, der er større end forbruget for kvinder, der enten ingen ydelser har modtaget, eller har modtaget indkomsterstattende ydelser i mindre end 6 måneder.

#### Anden offentliggørelse og service

Fra og med statistikåret 1991 vil oplysninger blive indlagt i Danmarks Statistiks kommunalstatistiske databank (KSDB). De talrige oplysninger i Sygehusbenyttelsesstatistikregistret giver mange andre muligheder for at foretage opgørelser over sygehusforbrugets sociale fordeling, end dem, der er medtaget i denne artikel. Sådanne opgørelser vil kunne leveres på servicebasis.

#### Informationshefte

Danmarks Statistik har udarbejdet heftet *Introduktion til Sygehusbenyttelsesstatistikregistret*. I heftet beskrives dannelsen af registret og samtlige datakilder til registret gennemgås. Til sidst i heftet findes en vejledning i, hvordan oplysninger fra registret kan leveres og et standardtabelsystem præsenteres. Interesserede kan rekvirere heftet ved henvendelse til Danmarks Statistik.

#### Henvendelse

Lisbeth Laursen, tlf. 39 17 31 03.



**Tabel 1 A. Udskrevne personer fordelt efter køn og udskrivningsdiagnose (S-listen). 1990**

	Kvinder	Mænd	I alt	Kvinder	Mænd	I alt
	antal			pct.		
<b>I alt<sup>1</sup></b> .....	<b>394 117</b>	<b>281 753</b>	<b>675 870</b>	<b>100,0</b>	<b>100,0</b>	<b>100,0</b>
Levendefødte .....	28 466	30 149	58 615	7,2	10,7	8,7
Raske ledsagere .....	16 028	4 969	20 997	4,1	1,8	3,1
Patienter uden symptomer eller sygdom .....	15 671	5 908	21 579	4,0	2,1	3,2
Infektions- og parasitære sygdomme .....	8 957	8 405	17 362	2,3	3,0	2,6
Svulster .....	39 257	27 955	67 212	10,0	9,9	9,9
Ernærings- og stofsiftesygdomme .....	10 264	7 538	17 802	2,6	2,7	2,6
Sygdomme i blod og bloddannende organer .....	3 068	2 266	5 334	0,8	0,8	0,8
Psykiske lidelser .....	4 733	6 369	11 102	1,2	2,3	1,6
Sygdomme i nervesystem og sansorganer .....	19 740	15 686	35 426	5,0	5,6	5,2
Sygdomme i kredsløbsorganer .	40 582	48 730	89 312	10,3	17,3	13,2
Sygdomme i åndedrætsorganer	25 123	29 815	54 938	6,4	10,6	8,1
Sygdomme i fordøjelses- organer .....	31 981	37 523	69 504	8,1	13,3	10,3
Sygdomme i urin- og kønsorganer .....	37 566	19 970	57 536	9,5	7,1	8,5
Sygdomme i svangerskab, under fødsel og i barselsseng ...	96 982	-	96 982	24,6	-	14,3
Sygd. i hud og underhud .....	5 552	5 746	11 298	1,4	2,0	1,7
Sygdomme i knogler, bevægel- sessystem og bindevæv .....	25 113	18 158	43 271	6,4	6,4	6,4
Medfødte misdannelser .....	3 852	6 038	9 890	1,0	2,1	1,5
Visse årsager til sygdomme i perinatalperioden .....	2 485	3 215	5 700	0,6	1,1	0,8
Symptomer og mangelfuldt definerede tilstande .....	34 041	25 449	59 490	8,6	9,0	8,8
Traumer, forgiftn. og anden voldelig legemsbeskadigelse .....	40 816	45 068	85 884	10,4	16,0	12,7

<sup>1</sup> Antal personer netto. Tallet er mindre end summen af underkategorierne, da samme person kan have været udskrevet med flere forskellige diagnoser.

**Tabel 1 B. Udskrevne personer procentvis fordelt efter alder og udskrivningsdiagnose (S-listen). Mænd 1990**

	1-4 år	5-14 år	15-24 år	25-34 år	35-44 år	45-54 år	55-64 år	65-74 år	75-84 år	85 + år	I alt
	pct.										
<b>I alt<sup>1</sup></b> .....	<b>100,0</b>	<b>100,0</b>	<b>100,0</b>	<b>100,0</b>	<b>100,0</b>	<b>100,0</b>	<b>100,0</b>	<b>100,0</b>	<b>100,0</b>	<b>100,0</b>	<b>100,0</b>
Levendefødte .....	1,3	-	-	-	-	-	-	-	-	-	0,1
Raske ledsagere .....	1,4	0,2	0,4	3,0	2,1	0,4	0,1	0,1	0,1	0,1	0,8
Patienter uden symptomer eller sygdom .....	1,1	0,5	0,3	3,9	7,7	2,0	0,4	0,2	0,2	0,2	1,7
Infektions- og parasitære sygdomme .....	10,5	4,2	4,6	4,4	3,0	2,2	1,5	1,5	1,7	2,0	3,1
Svulster .....	1,0	1,8	2,4	3,4	5,0	9,2	16,5	22,3	20,9	15,2	11,2
Ernærings- og stofskiftesygdomme .....	1,8	2,1	2,3	2,4	3,3	4,0	3,7	2,9	2,9	2,2	2,9
Sygdomme i blod og bloddannende organer .....	1,0	1,3	0,6	0,4	0,4	0,5	0,7	0,9	1,5	2,7	0,9
Psyriske lidelser .....	0,9	2,2	2,9	3,1	4,6	3,6	2,5	1,4	1,6	1,9	2,5
Sygdomme i nervesystem og sansorganer .....	11,6	8,3	4,2	4,8	5,7	5,5	5,3	5,7	7,0	6,6	6,1
Sygdomme i kredsløbsorganer .	0,3	0,6	1,8	4,5	10,3	21,3	31,6	34,7	36,0	32,7	19,5
Sygdomme i åndedrætsorganer	36,6	16,3	10,6	8,0	6,1	6,0	8,1	11,3	13,3	14,4	11,6
Sygdomme i fordøjelses- organer .....	9,5	12,1	11,4	14,2	16,5	18,4	17,1	15,8	14,0	13,4	14,8
Sygdomme i urin- og kønsorganer .....	4,4	7,4	4,9	5,0	5,3	6,3	8,7	11,8	12,1	10,2	7,9
Sygdomme i svangerskab, under fødsel og i barselsseng ...	-	-	-	-	-	-	-	-	-	-	-
Sygd. i hud og underhud .....	2,1	1,8	4,0	4,2	3,3	2,3	1,7	1,3	1,0	1,2	2,3
Sygdomme i knogler, bevægel- sessystem og bindevæv .....	1,6	2,3	5,4	8,8	11,1	11,8	9,1	7,0	5,1	2,9	7,3
Medfødte misdannelser .....	6,7	12,1	3,7	1,7	1,0	0,8	0,6	0,3	0,2	0,1	2,1
Visse årsager til sygdomme i perinatalperioden .....	0,9	0,1	-	-	-	-	-	-	-	-	0,1
Symptomer og mangelfuldt definerede tilstande .....	15,1	10,6	8,5	9,1	9,0	9,2	8,7	8,2	10,7	17,1	9,8
Traumer, forgiftning og anden voldelig legemsbeskadigelse ....	12,5	24,3	42,1	32,2	22,6	16,7	9,6	6,9	8,7	13,1	18,0

<sup>1</sup> Jf. note 1 til tabel 1A.

**Tabel 1 C. Udskrevne personer procentvis fordelt efter alder og udskrivningsdiagnose (S-listen). Kvinder 1990**

	1-4 år	5-14 år	15-24 år	25-34 år	35-44 år	45-54 år	55-64 år	65-74 år	75-84 år	85 + år	I alt
	pct.										
<b>I alt<sup>1</sup></b> .....	<b>100,0</b>	<b>100,0</b>	<b>100,0</b>	<b>100,0</b>	<b>100,0</b>	<b>100,0</b>	<b>100,0</b>	<b>100,0</b>	<b>100,0</b>	<b>100,0</b>	<b>100,0</b>
Levendefødte .....	2,2	-	-	-	-	-	-	-	-	-	0,1
Raske ledsagere .....	2,1	0,3	3,7	9,0	6,6	1,0	0,4	0,3	0,2	0,1	3,7
Patienter uden symptomer eller sygdom .....	0,2	0,1	5,5	9,0	7,2	0,8	0,3	0,2	0,2	0,2	3,9
Infektions- og parasitære sygdomme .....	12,0	5,5	3,6	1,2	1,4	1,6	1,9	1,9	2,2	2,2	2,3
Svulster .....	1,2	2,4	2,8	3,6	12,4	20,2	21,6	19,6	14,3	8,9	10,8
Ernærings- og stofskiftesygdomme .....	2,6	2,9	1,3	1,1	2,6	3,8	4,6	4,7	4,1	2,6	2,8
Sygdomme i blod og bloddannende organer .....	0,8	1,6	0,4	0,2	0,4	0,6	0,8	1,3	1,9	2,7	0,8
Psykiske lidelser .....	0,9	2,3	0,8	0,4	1,3	1,8	1,7	1,6	1,9	2,2	1,3
Sygdomme i nervesystem og sanseorganer .....	12,0	9,9	2,4	1,3	3,4	5,1	6,0	8,5	11,2	9,7	5,4
Sygdomme i kredsløbsorganer .	0,3	0,4	0,7	1,4	5,2	11,2	18,5	24,5	29,6	30,0	11,1
Sygdomme i åndedrætsorganer	31,7	18,5	6,7	1,9	2,9	4,7	8,9	9,9	8,3	7,7	6,8
Sygdomme i fordøjelses- organer .....	6,1	13,1	5,9	3,5	7,2	11,5	13,6	13,2	12,2	12,3	8,7
Sygdomme i urin- og kønsorganer .....	2,6	3,4	8,3	8,9	17,2	23,0	11,4	8,0	5,3	3,8	10,3
Sygdomme i svangerskab, under fødsel og i barselsseng ...	-	0,2	53,7	69,3	26,6	1,0	-	-	-	-	26,6
Sygd. i hud og underhud .....	2,6	2,1	1,9	1,0	1,4	1,8	1,6	1,5	1,4	1,4	1,5
Sygdomme i knogler, bevægel- sessystem og bindevæv .....	1,8	3,7	4,1	2,4	6,9	11,2	11,7	11,8	10,3	6,2	6,9
Medfødte misdannelser .....	5,5	5,7	1,5	0,5	0,8	0,7	0,5	0,4	0,2	0,2	0,9
Visse årsager til sygdomme i perinatalperioden .....	0,9	0,1	-	-	-	-	-	-	-	-	0,1
Symptomer og mangelfuldt definerede tilstande .....	17,9	12,8	9,8	5,7	7,9	9,2	9,1	9,0	11,1	15,4	9,1
Traumer, forgiftn. og anden voldelig legemsbeskadigelse ....	13,3	23,8	10,7	4,4	8,3	9,9	11,0	12,1	18,0	27,0	11,2

<sup>1</sup> Jf. note 1 til tabel 1A.

**Tabel 2 A. Aldersbetingede udskrivningshyppigheder fordelt på bopælsamt<sup>1</sup>. Indeks, Hele landet = 100. Mænd 1990**

	Alder										I alt	I alt <sup>2</sup>
	1-4 år	5-14 år	15-24 år	25-34 år	35-44 år	45-54 år	55-64 år	65-74 år	75-84 år	85 + år		
	hele landet = 100											
<b>Hele landet</b> .....	100	100	100	100	100	100	100	100	100	100	100	100
Københavns Kommune .....	123	111	82	84	106	118	119	112	111	128	110	108
Frederiksberg Kommune .....	141	111	85	84	96	112	113	114	117	133	118	108
Københavns Amt .....	120	110	82	84	80	88	92	94	104	118	93	94
Frederiksborg Amt .....	92	87	90	89	83	87	95	99	107	104	89	93
Roskilde Amt .....	119	115	97	94	92	92	98	102	107	105	93	100
Vestsjællands Amt .....	96	95	98	111	108	104	98	97	98	98	103	101
Storstrøms Amt .....	102	110	98	113	101	93	95	94	91	97	104	98
Bornholms Amt .....	70	85	100	118	103	104	94	92	87	74	100	95
Fyns Amt .....	91	102	98	94	104	99	96	98	92	78	99	96
Sønderjyllands Amt .....	89	102	107	102	92	93	89	89	92	87	95	94
Ribe Amt .....	114	100	122	118	113	107	106	105	105	97	108	109
Vejle Amt .....	92	100	113	124	117	104	105	105	99	96	107	106
Ringkøbing Amt .....	85	84	110	108	106	102	100	97	91	79	97	98
Århus Amt .....	91	89	102	98	96	99	102	98	96	93	95	97
Viborg Amt .....	102	100	115	110	103	102	98	99	97	100	106	102
Nordjyllands Amt .....	91	98	107	110	120	113	100	106	104	103	108	106

<sup>1</sup> Bopælsamt pr. 1.1.1990.

<sup>2</sup> Aldersstandardiseret, dvs. der er korrigeret for, at aldersfordelingen ikke er ens i de enkelte amter. Udskrivningshyppighederne er derfor indbyrdes sammenlignelige.

**Tabel 2 B. Aldersbetingede udskrivningshyppigheder fordelt på bopælsamt<sup>1</sup>. Indeks, Hele landet = 100. Kvinder 1990**

	Alder										I alt	I alt <sup>2</sup>
	1-4 år	5-14 år	15-24 år	25-34 år	35-44 år	45-54 år	55-64 år	65-74 år	75-84 år	85 + år		
	hele landet = 100											
<b>Hele landet</b> .....	100	100	100	100	100	100	100	100	100	100	100	100
Københavns Kommune .....	128	118	109	82	102	100	104	108	111	126	115	102
Frederiksberg Kommune .....	117	118	104	86	112	99	104	105	109	124	118	103
Københavns Amt .....	124	118	100	98	95	87	93	97	104	113	96	99
Frederiksborg Amt .....	98	89	93	98	86	85	93	99	101	103	89	94
Roskilde Amt .....	115	104	97	98	92	97	96	104	105	95	94	98
Vestsjællands Amt .....	96	98	105	100	98	98	101	98	95	92	98	98
Storstrøms Amt .....	105	109	103	107	95	85	89	92	86	87	96	96
Bornholms Amt .....	77	69	98	120	120	108	95	88	94	86	101	103
Fyns Amt .....	89	98	96	100	99	103	94	94	91	72	96	95
Sønderjyllands Amt .....	96	102	99	123	108	101	93	89	88	85	100	102
Ribe Amt .....	108	111	107	108	108	116	117	110	103	97	106	108
Vejle Amt .....	88	89	107	122	119	108	104	104	103	100	108	109
Ringkøbing Amt .....	78	87	102	106	104	113	100	97	88	82	97	100
Århus Amt .....	85	93	85	92	93	106	104	97	95	92	94	94
Viborg Amt .....	100	113	107	111	108	108	100	101	102	97	104	106
Nordjyllands Amt .....	87	98	103	104	102	109	111	109	105	99	104	104

<sup>1</sup> Jf. note 1 i tabel 2A

<sup>2</sup> Jf. note 2 i tabel 2A.

**Tabel 3. Aldersbetingede udskrivningshyppigheder fordelt på familiestatus<sup>1</sup>. Indeks, Alle = 100. Mænd og kvinder 1990**

	Mænd					Kvinder				
	Enlig	Gift	Samlevende <sup>2</sup>	Samboende <sup>3</sup>	Alle	Enlig	Gift	Samlevende <sup>2</sup>	Samboende <sup>3</sup>	Alle
	alle = 100					alle = 100				
<b>I alt<sup>4</sup></b> .....	<b>113</b>	<b>93</b>	<b>95</b>	<b>96</b>	<b>100</b>	<b>85</b>	<b>104</b>	<b>115</b>	<b>113</b>	<b>100</b>
20-24 år .....	100	111	116	93	100	73	241	191	113	100
25-29 år .....	105	103	101	87	100	65	135	109	102	100
30-34 år .....	110	99	91	86	100	78	104	106	126	100
35-39 år .....	121	93	89	91	100	102	95	113	132	100
40-44 år .....	129	90	90	108	100	115	93	112	133	100
45-49 år .....	128	90	101	116	100	115	94	109	122	100
50-54 år .....	125	92	108	112	100	112	95	97	121	100
55-59 år .....	120	93	123	117	100	112	95	..	118	100
60-64 år .....	113	96	..	109	100	110	95	..	110	100

<sup>1</sup> Familiestatus pr. 1.1.1990. Familiestatus "Registreret partner, ældst" og "Registreret partner, yngst" er ikke medtaget i tabellen, da der kun findes ganske få personer i disse kategorier.

<sup>2</sup> Samlevende par: 2 ugifte personer med fællesbørn.

<sup>3</sup> Samboende par: 2 ugifte personer med mindre end 15 års aldersforskel.

<sup>4</sup> De samlede udskrivningshyppigheder er aldersstandardiserede, dvs. der er korrigeret for, at aldersfordelingen ikke er ens for de forskellige familiestatusgrupper. Udskrivningshyppighederne er derfor indbyrdes sammenlignelige.

**Tabel 4 A. Aldersbetingede udskrivningshyppigheder fordelt på stillingsgruppe<sup>1</sup>. Indeks, Alle i erhverv = 100. Mænd 1990**

	Selvstændig	Medhj. ægtefælle	Overordnet funk.	Funktionær i øvrigt	Faglært arbejder	Ikke-faglært arbejder	Lønmodt. u.n.a.	Uddannelses-søgende	Pensionist	Øvrige ude af erhverv	Alle i erhverv
	alle i erhv. = 100										
<b>I alt<sup>2</sup></b> .....	<b>95</b>	<b>..</b>	<b>79</b>	<b>96</b>	<b>106</b>	<b>118</b>	<b>105</b>	<b>76</b>	<b>243</b>	<b>139</b>	<b>100</b>
20-24 år .....	96	..	72	90	110	118	97	73	264	132	100
25-29 år .....	96	..	59	89	108	124	93	73	254	154	100
30-34 år .....	100	..	67	89	106	124	108	89	275	160	100
35-39 år .....	94	..	71	94	108	125	110	118	295	165	100
40-44 år .....	95	..	81	96	104	125	116	..	287	172	100
45-49 år .....	97	..	76	98	106	121	143	..	289	167	100
50-54 år .....	93	..	84	100	107	114	168	..	258	136	100
55-59 år .....	93	..	89	104	102	107	208	..	232	109	100
60-64 år .....	97	..	96	103	99	99	191	..	208	118	100

<sup>1</sup> Stillingsgruppe i væsentligste beskæftigelse i 1989.

<sup>2</sup> De samlede udskrivningshyppigheder er aldersstandardiserede, dvs. der er korrigeret for, at aldersfordelingen ikke er ens for de forskellige stillingsgrupper. Udskrivningshyppighederne er derfor indbyrdes sammenlignelige.

**Tabel 4 B. Aldersbetingede udskrivningshyppigheder fordelt på stillingsgruppe<sup>1</sup>. Indeks, Alle i erhverv = 100. Kvinder 1990**

	Selvstændig	Medhj. ægtefælle	Overordnet funk.	Funktionær i øvrigt	Faglært arbejder	Ikke faglært arbejder	Lønmodt. u.n.a.	Uddannelses-søgende	Pensionist	Øvrige ude af erhverv	Alle i erhverv
	alle i erhv. = 100										
I alt <sup>2</sup> .....	102	95	96	100	102	111	88	62	197	116	100
20-24 år .....	136	..	85	100	107	140	85	57	142	140	100
25-29 år .....	105	135	80	101	101	113	80	60	97	113	100
30-34 år .....	97	98	107	101	98	97	93	88	117	107	100
35-39 år .....	103	97	110	98	102	103	104	91	173	132	100
40-44 år .....	101	90	90	97	100	112	105	105	229	118	100
45-49 år .....	99	94	82	97	94	112	91	..	239	110	100
50-54 år .....	98	91	87	100	102	107	88	..	218	96	100
55-59 år .....	95	89	94	102	95	102	95	..	209	97	100
60-64 år .....	106	93	111	103	..	92	106	..	196	107	100

<sup>1</sup> Jf. note 1 i tabel 4A.

<sup>2</sup> Jf. note 2 i tabel 4A.

**Tabel 5 A. Aldersbetingede udskrivningshyppigheder fordelt på uddannelse<sup>1</sup>. Indeks, Alle = 100. Mænd 1990**

	Ingen erhvervsuddannelse <sup>2</sup>	Erhvervsfaglig basisuddannelse <sup>3</sup>	Erhvervsfaglig uddannelse <sup>4</sup>	Kort videregående uddannelse	Mellemlang videregående uddannelse	Lang videregående uddannelse	Alle
	alle = 100						
I alt <sup>5</sup> .....	111	103	99	89	75	66	100
20-24 år .....	116	107	99	79	62	55	100
25-29 år .....	120	107	99	80	63	61	100
30-34 år .....	117	103	97	83	70	60	100
35-39 år .....	113	82	99	89	74	67	100
40-44 år .....	112	120	98	92	79	69	100
45-49 år .....	114	107	98	89	74	65	100
50-54 år .....	109	129	98	96	79	71	100
55-59 år .....	106	..	99	92	83	73	100
60-64 år .....	103	..	101	94	86	78	100

<sup>1</sup> Højest igangværende eller afsluttede uddannelse pr. 1.10.1989

<sup>2</sup> Inkl. personer med uoplyst uddannelse.

<sup>3</sup> Efg-basisår, kursus til handelseksamen mv.

<sup>4</sup> Efg 2.del, lærlinguddannelser mv.

<sup>5</sup> De samlede udskrivningshyppigheder er aldersstandardiserede, dvs. der er korigeret for, at aldersfordelingen ikke er ens for de forskellige uddannelsesgrupper. Udskrivningshyppighederne er derfor indbyrdes sammenlignelige.

Tabel 5 B.

**Aldersbetingede udskrivningshyppigheder fordelt på uddannelse<sup>1</sup>.  
Indeks, Alle = 100. Kvinder 1990**

	Ingen erhvervs- uddannelse <sup>2</sup>	Erhvervs- faglig basis- uddannelse <sup>3</sup>	Erhvervs- faglig uddannelse <sup>4</sup>	Kort videre- gående uddannelse	Mellemlang videre- gående uddannelse	Lang videre- gående uddannelse	Alle
	alle = 100						
<b>I alt<sup>5</sup></b> .....	<b>108</b>	<b>106</b>	<b>95</b>	<b>93</b>	<b>93</b>	<b>72</b>	<b>100</b>
20-24 år .....	123	123	91	69	51	43	100
25-29 år .....	108	109	103	96	86	58	100
30-34 år .....	99	95	96	103	115	99	100
35-39 år .....	105	92	90	97	105	112	100
40-44 år .....	112	117	89	88	95	93	100
45-49 år .....	112	95	91	81	89	75	100
50-54 år .....	108	103	92	83	89	75	100
55-59 år .....	104	109	94	76	94	81	100
60-64 år .....	103	89	96	89	88	77	100

<sup>1</sup> Jf. note 1 i tabel 5A.<sup>4</sup> Jf. note 4 i tabel 5A.<sup>2</sup> Jf. note 2 i tabel 5A.<sup>5</sup> Jf. note 5 i tabel 5A.<sup>3</sup> Jf. note 3 i tabel 5A.

Tabel 6.

**Aldersbetingede udskrivningshyppigheder fordelt på dominerende social  
ydelse<sup>1</sup> og varighed. Indeks, Alle = 100. Mænd og kvinder 1990**

	Mænd			I alt <sup>2</sup>	Kvinder			
	Ingen ydelser	Arbejdsløsheds- dagpenge			Ingen ydelser	Arbejdsløsheds- dagpenge		I alt <sup>2</sup>
		Under 6 måneder	6 måneder og derover			Under 6 måneder	6 måneder og derover	
	alle = 100				alle = 100			
<b>I alt<sup>3</sup></b> .....	<b>75</b>	<b>94</b>	<b>116</b>	<b>100</b>	<b>82</b>	<b>99</b>	<b>113</b>	<b>100</b>
20-24 år .....	79	99	118	100	67	106	164	100
25-29 år .....	75	97	125	100	89	105	116	100
30-34 år .....	77	100	118	100	94	98	104	100
35-39 år .....	76	97	129	100	85	95	109	100
40-44 år .....	76	93	126	100	82	98	116	100
45-49 år .....	74	95	135	100	80	90	111	100
50-54 år .....	74	90	117	100	79	85	98	100
55-59 år .....	74	81	99	100	74	76	92	100
60-64 år .....	72	74	91	100	71	62	76	100

<sup>1</sup> Dominerende ydelse i 1989.<sup>2</sup> Inkl. personer med førtidspension, sygedagpenge, kontanthjælp mv. som dominerende social ydelse.<sup>3</sup> De samlede udskrivningshyppigheder er aldersstandardiserede, dvs. der er korrigeret for, at aldersfordelingen ikke er ens for de forskellige modtagergrupper af sociale ydelser. Udskrivningshyppighederne er derfor indbyrdes sammenlignelige.

**Tabel 7. Aldersbetingede udskrivningshyppigheder fordelt efter familietype<sup>1</sup>. Indeks, Alle = 100. Børn<sup>2</sup> 1990**

	Dreng					Piger				
	Enlig	Ægtepar	Samlevende <sup>3</sup>	Samboende <sup>4</sup>	I alt	Enlig	Ægtepar	Samlevende <sup>3</sup>	Samboende <sup>4</sup>	I alt
	alle = 100					alle = 100				
<b>I alt<sup>5</sup></b> .....	<b>115</b>	<b>96</b>	<b>103</b>	<b>120</b>	<b>100</b>	<b>125</b>	<b>94</b>	<b>100</b>	<b>135</b>	<b>100</b>
1-4 år .....	122	93	103	149	100	127	93	100	175	100
5-9 år .....	117	96	99	108	100	122	95	94	135	100
10-14 år .....	115	96	100	110	100	119	95	103	122	100
15-18 år <sup>6</sup> .....	106	98	111	113	100	128	92	112	121	100

<sup>1</sup> Familietype pr. 1.1.1990. Familietypen "Registreret partnerskab" er ikke medtaget i tabellen, da der kun er ganske få børn i denne gruppe.

<sup>2</sup> Tabellen omfatter kun hjemmeboende børn.

<sup>3</sup> Jf. note 2 i tabel 3.

<sup>4</sup> Jf. note 3 i tabel 3.

<sup>5</sup> De samlede udskrivningshyppigheder er aldersstandardiserede, dvs. der er korrigeret for, at aldersfordelingen ikke er ens for de forskellige familietypegrupper. Udskrivningshyppighederne er derfor indbyrdes sammenlignelige.

<sup>6</sup> Et barn er kun hjemmeboende til og med det 17. år. Da alderen i tabellen er opgjort pr. 31.12.1990 vil nogle af de hjemmeboende børn imidlertid være fyldt 18 år.

**Tabel 8. Aldersbetingede udskrivningshyppigheder fordelt efter boligtype<sup>1</sup>. Indeks, Alle = 100. Børn<sup>2</sup> 1990**

	Dreng					Piger				
	Stuehus	Parcelhus	Række-/kædehus	Etagebolig	I alt	Stuehus	Parcelhus	Række-/kædehus	Etagebolig	I alt
	alle = 100					alle = 100				
<b>I alt<sup>3</sup></b> .....	<b>88</b>	<b>94</b>	<b>102</b>	<b>120</b>	<b>100</b>	<b>85</b>	<b>92</b>	<b>108</b>	<b>123</b>	<b>100</b>
1-4 år .....	83	90	101	125	100	80	88	109	125	100
5-9 år .....	85	94	106	120	100	91	90	108	129	100
10-14 år .....	91	94	103	124	100	91	95	103	119	100
15-18 år <sup>4</sup> .....	96	100	100	102	100	83	96	109	119	100

<sup>1</sup> Boligtype pr. 1.1.1990. Boligtyperne kollegiebolig, andre helårsboliger, erhvervsbolig, sommerhuse mv. er ikke medtaget i tabellen, da der kun er ganske få børn i disse grupper.

<sup>2</sup> Jf. note 2 i tabel 7.

<sup>3</sup> De samlede udskrivningshyppigheder er aldersstandardiserede, dvs. der er korrigeret for, at aldersfordelingen ikke er ens for de forskellige boligtypegrupper. Udskrivningshyppighederne er derfor indbyrdes sammenlignelige.

<sup>4</sup> Jf. note 6 i tabel 7.



Tabel 9 A.

**Gennemsnitligt senedagsforbrug fordelt på stillingsgruppe<sup>1</sup>.  
Indeks, Alle i erhverv = 100. Mænd 1990**

	Selv- stændig	Medhj. ægte- fælle	Over- ordnet funk- tionær	Funk- tionær i øvrigt	Faglært arbejder	Ikke- faglært arbejder	Løn- mod- tager uopl.	Uddan- nings- søgende	Pensio- nister	Øvrige ude af erhverv	Alle i erhv.	Gnsntl. antal dage i alt
	alle i erhv. = 100											antal
<b>I alt<sup>2</sup></b> .....	97	..	92	106	100	105	121	98	175	120	100	7,7
20-24 år .....	109	..	81	96	104	96	111	91	181	128	100	5,4
25-29 år .....	105	..	88	98	102	98	116	104	271	123	100	5,6
30-34 år .....	102	..	88	108	97	107	98	107	238	135	100	6,0
35-39 år .....	100	..	92	102	98	108	116	113	224	115	100	6,2
40-44 år .....	93	..	90	117	97	110	125	..	193	140	100	7,2
45-49 år .....	99	..	95	99	95	108	184	..	183	105	100	8,3
50-54 år .....	96	..	90	111	107	104	152	..	178	151	100	9,0
55-59 år .....	93	..	94	113	103	103	143	..	167	104	100	10,4
60-64 år .....	97	..	93	109	93	108	138	..	160	112	100	11,7

<sup>1</sup> Stillingsgruppe i væsentligste beskæftigelse i 1989.<sup>2</sup> Det samlede senedagsforbrug er aldersstandardiseret, dvs. der er korrigeret for, at aldersfordelingen ikke er ens for de forskellige stillingsgrupper. Senedagsforbruget er derfor indbyrdes sammenligneligt

Tabel 9 B.

**Gennemsnitligt senedagsforbrug fordelt på stillingsgruppe<sup>1</sup>.  
Indeks, Alle i erhverv = 100. Kvinder 1990**

	Selv- stændig	Medhj. ægte- fælle	Over- ordnet funk- tionær	Funk- tionær i øvrigt	Faglært arbejder	Ikke- faglært arbejder	Løn- mod- tager uopl.	Uddan- nings- søgende	Pensio- nister	Øvrige ude af erhverv	Alle i erhv.	Gnsntl. antal dage i alt
	alle i erhv. = 100											antal
<b>I alt<sup>2</sup></b> .....	97	91	96	101	100	102	101	101	163	108	100	6,3
20-24 år .....	113	..	94	102	104	102	96	100	213	110	100	5,2
25-29 år .....	98	98	96	100	95	100	100	104	260	105	100	5,5
30-34 år .....	93	84	95	102	96	104	98	105	231	111	100	5,5
35-39 år .....	95	81	95	100	98	107	131	105	210	116	100	5,8
40-44 år .....	98	98	97	102	119	102	119	84	186	122	100	6,4
45-49 år .....	103	95	99	99	96	104	100	..	180	109	100	7,5
50-54 år .....	90	96	101	101	104	101	106	..	168	114	100	8,4
55-59 år .....	99	87	93	105	85	101	109	..	156	100	100	10,2
60-64 år .....	92	86	102	103	..	104	95	..	147	102	100	11,9

<sup>1</sup> Jf. note 1 i tabel 9A.<sup>2</sup> Jf. note 2 i tabel 9A.

**Tabel 10. Gennemsnitligt sengedagsforbrug fordelt på familiestatus<sup>1</sup>.  
Indeks, Alle = 100. Mænd og kvinder 1990**

	Mænd						Kvinder					
	Enlig	Gift	Samle- vende <sup>2</sup>	Sambo- ende <sup>3</sup>	I alt	Gnsntl. antal dage i alt	Enlig	Gift	Samle- vende <sup>2</sup>	Sambo- ende <sup>3</sup>	I alt	Gnsntl. antal dage i alt
	alle = 100					antal	alle = 100					antal
<b>I alt<sup>4</sup></b> .....	<b>125</b>	<b>87</b>	<b>84</b>	<b>96</b>	<b>100</b>	<b>8,9</b>	<b>110</b>	<b>95</b>	<b>87</b>	<b>106</b>	<b>100</b>	<b>7,3</b>
20-24 år .....	104	77	74	86	100	5,7	94	107	89	106	100	5,4
25-29 år .....	112	85	77	90	100	6,0	104	96	88	109	100	5,6
30-34 år .....	132	77	80	98	100	6,6	111	96	88	111	100	5,7
35-39 år .....	135	80	86	99	100	6,9	119	94	84	106	100	6,2
40-44 år .....	131	85	84	93	100	8,0	111	97	84	104	100	7,0
45-49 år .....	129	89	90	96	100	9,1	117	94	83	104	100	8,4
50-54 år .....	132	86	102	107	100	10,3	114	94	94	109	100	9,8
55-59 år .....	133	88	105	99	100	12,0	119	93	..	98	100	12,1
60-64 år .....	133	90	..	102	100	13,8	115	92	..	92	100	14,6

<sup>1</sup> Jf. note 1 i tabel 3.

<sup>2</sup> Jf. note 2 i tabel 3.

<sup>3</sup> Jf. note 3 i tabel 3.

<sup>4</sup> Det samlede sengedagsforbrug er aldersstandardiseret, dvs. der er korrigeret for, at aldersfordelingen ikke er ens for de forskellige familiestatusgrupper. Sengedagsforbruget er derfor indbyrdes sammenligneligt.

**Tabel 11 A. Gennemsnitligt sengedagsforbrug fordelt på uddannelse<sup>1</sup>.  
Indeks, Alle = 100. Mænd 1990**

	Ingen erhvervs- udd. <sup>2</sup>	Erhvervs- faglig basis- udd. <sup>3</sup>	Erhvervs- faglig udd. <sup>4</sup>	Kort videre- gående udd.	Mellemlang videre- gående udd.	Lang videre- gående udd.	I alt	Gnsntl. antal dage i alt
	alle = 100							antal
	<b>I alt<sup>5</sup></b> .....	<b>108</b>	<b>103</b>	<b>97</b>	<b>94</b>	<b>85</b>	<b>97</b>	<b>100</b>
20-24 år .....	107	96	98	70	72	89	100	5,7
25-29 år .....	115	105	92	90	88	102	100	6,0
30-34 år .....	109	103	95	91	85	80	100	6,6
35-39 år .....	107	99	94	93	81	93	100	6,9
40-44 år .....	110	149	95	106	76	76	100	8,0
45-49 år .....	106	121	98	93	91	92	100	9,0
50-54 år .....	108	97	100	91	91	88	100	10,1
55-59 år .....	106	..	98	92	86	92	100	11,8
60-64 år .....	107	..	99	97	84	79	100	13,4

<sup>1</sup> Jf. note 1 i tabel 5A.

<sup>2</sup> Jf. note 2 i tabel 5A.

<sup>3</sup> Jf. note 3 i tabel 5A.

<sup>4</sup> Jf. note 4 i tabel 5A.

<sup>5</sup> Det samlede sengedagsforbrug er aldersstandardiseret, dvs. der er korrigeret for, at aldersfordelingen ikke er ens for de forskellige uddannelsesgrupper. Sengedagsforbruget er derfor indbyrdes sammenligneligt.

Tabel 11 B.

**Gennemsnitligt sengedagsforbrug fordelt på uddannelse<sup>1</sup>.  
Indeks, Alle = 100. Kvinder 1990**

	Ingen erhvervs.-udd. <sup>2</sup>	Erhvervs-faglig basis-udd. <sup>3</sup>	Erhvervs-faglig udd. <sup>4</sup>	Kort videregående udd.	Mellemlang videregående udd.	Lang videregående udd.	I alt	Gnsntl. antal dage i alt
	alle = 100							antal
<b>I alt<sup>5</sup></b> .....	<b>103</b>	<b>101</b>	<b>99</b>	<b>94</b>	<b>90</b>	<b>90</b>	<b>100</b>	<b>7,1</b>
20-24 år .....	100	100	100	106	83	87	100	5,4
25-29 år .....	102	102	100	98	89	93	100	5,6
30-34 år .....	105	102	98	96	89	91	100	5,7
35-39 år .....	105	98	102	92	92	97	100	6,1
40-44 år .....	104	113	100	87	90	90	100	7,0
45-49 år .....	106	100	99	92	87	80	100	8,3
50-54 år .....	103	106	102	84	91	104	100	9,6
55-59 år .....	103	83	98	103	86	65	100	12,0
60-64 år .....	103	114	97	80	95	87	100	14,3

<sup>1</sup> Jf. note 1 i tabel 5A.<sup>2</sup> Jf. note 2 i tabel 5A.<sup>3</sup> Jf. note 3 i tabel 5A.<sup>4</sup> Jf. note 4 i tabel 5A.<sup>5</sup> Det samlede sengedagsforbrug er aldersstandardiseret, dvs. der er korrigeret for, at aldersfordelingen ikke er ens for de forskellige uddannelsesgrupper. Sengedagsforbruget er derfor indbyrdes sammenligneligt.

Tabel 12.

**Gennemsnitligt sengedagsforbrug fordelt på dominerende social ydelse<sup>1</sup>.  
Indeks, Alle = 100. Mænd og kvinder 1990**

	Mænd				Kvinder					
	Ingen ydelser	Arbejdsløsheds-dagpenge	I alt <sup>2</sup>	Gnsntl. antal dage i alt	Ingen ydelser	Arbejdsløsheds-dagpenge	I alt <sup>2</sup>	Gnsntl. antal dage i alt		
	Under 6 mdr. og 6 mdr. derover			antal	Under 6 mdr. og 6 mdr. derover			antal		
alle = 100			alle = 100							
<b>I alt<sup>3</sup></b> .....	<b>80</b>	<b>85</b>	<b>97</b>	<b>100</b>	<b>8,9</b>	<b>86</b>	<b>89</b>	<b>96</b>	<b>100</b>	<b>7,3</b>
20-24 år .....	88	88	102	100	5,7	89	96	104	100	5,4
25-29 år .....	87	82	92	100	6,0	96	95	96	100	5,6
30-34 år .....	79	103	91	100	6,6	91	93	98	100	5,7
35-39 år .....	78	90	100	100	6,9	85	90	100	100	6,2
40-44 år .....	81	83	104	100	8,0	86	80	91	100	7,0
45-49 år .....	81	86	103	100	9,1	81	81	101	100	8,4
50-54 år .....	79	79	96	100	10,3	81	76	96	100	9,8
55-59 år .....	78	77	93	100	12,0	77	74	87	100	12,1
60-64 år .....	76	76	96	100	13,8	79	64	79	100	14,6

<sup>1</sup> Jf. note 1 i tabel 6.<sup>2</sup> Jf. note 2 i tabel 6.<sup>3</sup> Det samlede sengedagsforbrug er aldersstandardiseret, dvs. der er korrigeret for, at aldersfordelingen ikke er ens for de forskellige modtagergrupper. Sengedagsforbruget er derfor indbyrdes sammenligneligt.

© Danmarks Statistik 1994  
 Redaktion og publikationsudvikling  
 Titel: Social sikring og retsvæsen  
 Serie: Statistiske Efterretninger  
 12. årgang  
 ISSN 0108-5441

Abonnement tegnes hos Danmarks Statistik,  
 Sejrøgade 11, 2100 København Ø  
 Giro 7 11 38 11, Telefax 31 18 48 01  
 Abonnement: Tlf. 39 17 30 20  
 Abonnementspris for året 1994 284,00 kr.  
 inkl. 25 pct. moms.

Enkeltnumre kan købes gennem boghandelen eller  
 Danmarks Statistik.  
 Pris: 28,00 kr. inkl. 25 pct. moms.  
 Ved telefonisk eller skriftlig bestilling tillægges et  
 ekspeditionsgebyr til dækning af porto mv.  
 Danmarks Statistiks trykkeri, København



## Befolkningen i kommunerne 1994

Danmarks Statistik har udsendt publikationen:

### Befolkningen i kommunerne 1. januar 1994

Publikationen på 160 sider indeholder en tekstafdeling, der kort redegør for de anvendte begreber og opgørelsesprincipper. I publikationens 7 tabeller er hele befolkningen pr. 1. januar 1994 opgjort med fordelinger på:

1. Køn, alder og ægteskabelig stilling
2. Køn, alder, kommuner og amter
3. Befolkningens bevægelser i 1993
4. Folketal og vækst 1/1 1992-1/1 1994 i kommunerne
5. Samtlige husstande fordelt efter husstandsstørrelse, amter og kommuner
6. Samtlige kommuner fordelt efter køn og 1-års aldersklasser
7. Samtlige kommuner fordelt efter køn, 5-års aldersklasser samt ægteskabelig stilling

Endvidere er der oversigtskort, der viser befolkningsudviklingen i de enkelte kommuner, i 1993.

Pris 196,00 kr. inkl. 25 % moms.

Bogen kan købes i Danmarks Statistik eller hos boghandelen.

Publikationen *Befolkningen i kommunerne 1994* på diskette, kan bestilles i Danmarks Statistik. Pris: 1200,00 kr. ekskl. 25 % moms og ekspeditionsgebyr 20,00 kr.

### Danmarks Statistik

Sejrøgade 11  
 2100 København Ø  
 Tlf. 39 17 30 20  
 Telefax 31 18 48 01

----- INSEND ELLER FAX KUPONEN TIL DANMARKS STATISTIK ----- KLIP

Undertegnede bestiller:

Befolkningen i kommunerne 1994

Pris 196,00 kr. + ekspeditionsgebyr 20,00 kr.

Befolkningen i kommunerne 1994  
 på diskette:

Pris 1200,00 kr. ekskl. 25 % moms og ekspeditionsgebyr  
 20,00 kr.

Forsendelsen ledsages af faktura og giroindbetalingskort.

Navn \_\_\_\_\_

Adresse \_\_\_\_\_

Postnummer \_\_\_\_\_

Brev  
 Ufrankeret  
 svarforsendelse

Danmarks  
 Statistik  
 betaler  
 porto

**Danmarks Statistik**  
 Abonnementssektionen  
 Sejrøgade 11  
 +++1210+++  
 2100 København Ø