

Befolkningens bevægelser 2004

Vital statistics 2004

Befolkningens bevægelser 2004

Udgivet af Danmarks Statistik
December 2005
70. årgang
Oplag: 400
Danmarks Statistiks trykkeri, København

ISBN 87-501-1501-4
ISSN 0070-3478

Pris: 447,00 kr. inkl. 25% moms

Adresse

Danmarks Statistik
Sejrøgade 11
2100 København Ø
Tlf. 39 17 39 17
Fax 39 17 39 99
e-post: dst@dst.dk
www.dst.dk

Signaturforklaring

- 0 } Mindre end ½ af den anvendte enhed
- 0,0 }
- . Tal kan efter sagens natur ikke forekomme
- .. Oplysning for usikker til at angives
- ... Oplysning foreligger ikke
- Nil

Symbols

- 0 } Less than half the final digit shown
- 0,0 }
- . Not applicable
- .. Available information not conclusive
- ... Data not available
- Nil

© Danmarks Statistik 2005

Enhver form for hel eller delvis gengivelse eller mangfoldiggørelse af denne publikation, uden skriftligt samtykke fra Danmarks Statistik, er forbudt efter gældende lov om ophavsret.

Undtaget herfra er citatretten, der giver ret til at citere, med angivelse af denne publikation som kilde, i overensstemmelse med god skik og i det omfang, som betinges af formålet.

Forord

Dette hæfte danner en fortsættelse af de årlige publikationer vedrørende befolkningens bevægelser, som blev påbegyndt med hæftet for årene 1931-1933 (jf. fortegnelse på side 261).

Hæftet giver oplysning om fødsler, dødsfald, indgåede og opløste ægteskaber, vandringer, aborter og adoptioner. Hertil kommer opgørelser af befolkningen og dens sammensætning både på person-, familie- og husstandsniveau. Et specielt afsnit omhandler udenlandske statsborgere. Ligeledes er der et afsnit med resultater fra den seneste befolkningsfremskrivning.

I hæftet indgår desuden oplysninger om antal asylansøgninger. Asylansøgere er ikke tilmeldt folkeregistret og indgår derfor ikke i statistikken over befolkningen i Danmark.

Tekstafsnittet indledes med en belysning af nogle områder inden for befolkningsstatistikken, som har aktuel interesse; emnerne skifter fra år til år. En fortegnelse over de tidligere belyste emner findes på side 16. I dette hæfte indgår to artikler, *Befolkningsudviklingen i 2004* og *Skilsmisser i børnefamilier i 2004* af fuldmægtig Annemette Lindhardt Olsen. Desuden findes en beskrivelse af befolkningsstatistikens grundbegreber og kilder.

Bilag 1 indeholder ordforklaringer, og bilag 2 giver en teknisk beskrivelse af de befolkningsstatistiske beregningsmetoder.

Bilag 3 indeholder et engelsksproget sammendrag af afsnittene om kilder og grundbegreber samt definitioner.

Hæftet er udarbejdet i Danmarks Statistik, Befolkning og Uddannelse, i afdelingen for befolkningsstatistik under ledelse af fuldmægtig Anna Qvist.

Danmarks Statistik, december 2005

Jan Plovsing / Anita Lange

Preface

Befolkningens bevægelser (Vital statistics) is an annual publication, which appeared for the first time with data for the period 1931-1933. A list of earlier editions is shown on page 261.

The publication presents information about events such as births, deaths, marriages, divorces, migrations, abortions and adoptions, as well as information about the size and composition of the Danish population at person, family and household levels. A special chapter deals with foreign nationals. A few tables on population projections are also included in this publication.

Asylum applicants are not included in the Danish population, but tables showing number for them can be found in a special chapter.

The first part of the text section of this publication deals with developments in selected statistical fields of particular current interest. A list of the subjects previously dealt with is given on page 16. The subjects, which may change from year to year, are this time *Population trends in 2004* and *Divorces in families with children in 2004* (by Ms. Annemette Lindhardt Olsen). Moreover the text section outlines the concepts and sources of Danish vital statistics.

Annex 1 gives concise definition of words, and Annex 2 describes calculation techniques involved in measuring demographic components.

Annex 3 contains a *summary in English* of that part of the text section, which deals with concepts and sources.

This publication has been prepared by Statistics Denmark, division for Population and Education, in the section for vital statistics - Ms. Anna Qvist being in charge of the work.

Statistics Denmark, December 2005

Jan Plovsing / Anita Lange

Indholdsfortegnelse

Tekstafdeling

Emneartikler	16
1. Befolkningsudviklingen i 2004.....	17
2. Skilsmisser i børnefamilier i 2004.....	23
3. Befolkningsstatistikens grundbegreber og kilder	29
3.1 Fødsler	29
3.2 Legale aborter	30
3.3 Dødsfald.....	31
3.4 Vielser	31
3.5 Opløste ægteskaber	32
3.6 Registrerede partnerskaber	33
3.7 Indenlandske flytninger	33
3.8 Husstandsflytninger	34
3.9 Udenlandske vandringer	34
3.10 Asylansøgninger.....	35
3.11 Opholdstilladelser	35
3.12 Hele befolkningen.....	36
3.13 Husstande og familier	36
3.14 Udenlandske statsborgere.....	36
3.15 Skift til dansk statsborgerskab.....	36
3.16 Indvandrere og efterkommere.....	37
3.17 Adoptioner	37
3.18 Befolkningsregnskaber.....	37
3.19 Befolkningsfremskrivning.....	38
4. Opgørelsesmåde for CPR-baseret statistik.....	41
5. Supplerende statistik.....	43

Tabelafdeling

<i>Samlet oversigt</i>	1. Oversigt over befolkningens bevægelser 1931-2004.....	46
	2. Oversigt over befolkningens bevægelser, kvartalsvis 1994-2004	48
	3. Oversigt over befolkningens bevægelser, månedsvi 2000-2004.....	49
<i>Fødsler</i>	4. Fødte 1931-2004	54
	5. Levendefødte fordelt efter fødselsmåned 2004	54
	6. Fertilitets- og reproduktionstallene 1931-2004.....	55
	7. Aldersbetingede fertilitetskvotienter for kvinder tilhørende generationerne 1940-1945 til 1982-1983.....	56
	8. Kumulerede aldersbetingede fertilitetskvotienter for kvinder tilhørende generationerne 1940-1941 til 1984-1985	56
	9. Andelen af kvinder i generationerne 1945-1988 med mindst ét levendefødt barn (pr. 1.000 kvinder)	58
	10. Andelen af kvinder i 20-, 25-, 30-, 35-, 40- og 45-års alderen fra generationerne 1945-1984 fordelt efter antal levendefødte (pr. 1.000 kvinder)	60
	11. Aldersbetingede fertilitetskvotienter for kvinder 1994-2004.....	62
	12. Aldersbetingede fertilitetskvotienter for kvinder i og uden for ægteskab 1960-2004.....	63

	13. Levendefødte samt aldersbetingede fertilitetskvotienter fordelt efter amter og moderens alder 2004.	64
	14. Gennemsnitsalder for fødende kvinder 1901-2004	68
	15. Levendefødte fordelt efter moderens alder 1994-2004	69
	16. Levendefødte fordelt efter moderens ægteskabelige stilling og alder 2004.....	70
	17. Levendefødte i og uden for ægteskab fordelt efter moderens alder og levendefødtnummer 2004	70
	18. Levende- og dødfødte fordelt efter moderens alder og enkelt- eller flerfødte 2004.....	71
	19. Levende- og dødfødte fordelt efter fødselsvægt og enkelt- eller flerfødte 2004	72
	20. Levende- og dødfødte fordelt efter fødselslængde og enkelt- eller flerfødte 2004.....	72
	21. Aldersbetingede fertilitetskvotienter for mænd 1990-2000	73
	22. Enkeltfødsler og flerfødsler 1931-2004.....	74
	23. Enkelt- og flerfødsler fordelt efter børnenes køn 1994-2004	74
	24. Flerfødsler fordelt efter moderens alder 1961-2004.....	75
<i>Legale aborter</i>	25. Legale aborter og den generelle abortkvotient 1940-2004.....	78
	26. Legale aborter i pct. af legale aborter og fødsler	78
	27. Legale aborter fordelt efter kvindens alder og bopæl 2004	79
	28. Aldersbetingede legale abortkvotienter fordelt efter kvindens bopæl 2004	79
	29. Legale aborter fordelt efter kvindens alder 1975-2004.....	80
	30. Aldersbetingede legale abortkvotienter 1975-2004.....	80
<i>Dødsfald</i>	31. Dødeligheden 1931-2004	82
	32. Døde fordelt efter døds måned 1991-2004	82
	33. Døde fordelt efter køn og alder 1994-2004.....	83
	34. Døde pr. 1.000 personer 2004.....	84
	35. Døde pr. 1.000 personer i aldersklasser 1986-1990, 1991-1995, 1996-2000, 2003 og 2004	84
	36. Dødeligheden i 1. leveår for fødselskuldene 1961-2003	85
	37. Antal døde og døde pr. 1.000 personer fordelt efter amter, køn og alder 2004	86
	38. Indeks for dødeligheden i visse aldersgrupper 1961-2004.....	88
	39. Middellevetider for 0-, 50-, 60-, 70-, 80- og 90-årige mænd og kvinder 1931-2004....	89
	40. Middellevetider for amter 1991/1995 og 1996/2000	89
	41. Dødelighedstavle for årene 1996/2000.....	90
	42. Dødelighedstavle for årene 2003/2004.....	91
	43. Døde fordelt efter køn, alder og dødsårsag 2001.....	94
	44. Døde pr. 100.000 personer fordelt efter køn, alder og dødsårsag 2001	100
	45. Døde fordelt efter køn, dødssted og bopælsamt 2001	106
<i>Vielser</i>	46. Vielser fordelt efter vielses måned	108
	47. Vielser fordelt efter parternes tidligere ægteskabelige stilling 2004.....	108
	48. Vielser fordelt efter vielsesmyndighed 1971-2004.....	108
	49. Vielser fordelt efter parternes alder og tidligere ægteskabelige stilling 2004.....	109
	50. Viede pr. 1.000 personer fordelt efter køn, civilstand og alder 2004.....	109
	51. Vielser fordelt efter køn og parternes alder 1994-2004	110
	52. Viede pr. 1.000 ikke-gifte fordelt efter køn og alder 1994-2004.....	110
	53. Vielser fordelt efter de viedes indbyrdes alder og tidligere ægteskabelige stilling 2004	111
	54. Viede fordelt efter mandens og kvindens bopælsamt og vielsesmyndighed 2004.....	113
	55. Vielser fordelt efter parternes herkomst og statsborgerskab 2004.....	113
	56. Vielser fordelt på danske og udenlandske statsborgere 1977-2004.....	114

	57.	Vielser fordelt efter parternes statsborgerskab 2004.....	114
	58.	Vielser fordelt efter parternes statsborgerskab, udvalgte lande 2002-2004	115
	59.	Vielsestavler for hidtil ugifte personer for årene 1981, 1990, 1995, 2000 og 2004.....	116
	60.	Andel kvinder af generationerne 1925-1926 til 1985-1986 der har indgået ægteskab inden en given alder, pr. 1.000.....	118
<i>Opløste ægteskaber</i>	61.	Indgåede og opløste ægteskaber 1974-2004.....	122
	62.	Skilsmisser fordelt efter ægtefællernes alder 2004.....	122
	63.	Skilsmisser fordelt efter ægteskabets varighed og ægtefællens alder 2004	123
	64.	Skilsmisser og skilsmisser pr. 10.000 vielser i vielsesårene 2001-2004 fordelt efter vielsesår	124
	65.	Skilsmisser fordelt efter ægteskabets varighed	125
	66.	Skilsmisser pr. 1.000 gifte fordelt efter køn og alder 1994-2004.....	126
	67.	Skilsmisser fordelt efter mandens og kvindens bopælsamt, bevillingsmyndighed og pr. 1.000 bestående ægteskaber 2004	126
	68.	Ægteskaber opløst ved den ene ægtefælles død fordelt efter ægtefællernes alder ved dødsfaldet 2004.....	127
	69.	Ægteskabsopløsningstavler for ægteskaber indgået i 1955, 1960, 1965, 1970, 1975, 1980, 1985, 1990, 1995 og 2000	128
	70.	Skilsmisser fordelt på danske og udenlandske statsborgere 1977-2004	133
	71.	Skilsmisser fordelt efter parternes statsborgerskab 2004	134
<i>Registrerede partnerskaber</i>	72.	Personer i registreret partnerskab 1. januar 1990-2005	136
	73.	Personer i registreret partnerskab 1. januar 2005	136
	74.	Indgåede registrerede partnerskaber i 2004.....	136
<i>Indenlandske flytninger</i>	75.	Tilflyttede til de enkelte amter fordelt efter køn og alder 2004	138
	76.	Fraflyttede fra de enkelte amter fordelt efter køn og alder 2004	140
	77.	Netttilflytning til de enkelte amter fordelt efter køn og alder 2004.....	142
	78.	Flytninger mellem amter fordelt efter til- og fraflytningsamt 2004.....	144
	79.	Samtlige indenlandske flytninger fordelt efter køn, alder og flyttetype 2004	144
	80.	Flyttede personer fordelt efter antal flytninger og flyttetype 2004.....	145
	81.	Flytninger mellem amter 1994-2004.....	146
	82.	Flyttede pr. 1.000 personer fordelt efter køn og alder 2004.....	147
	83.	Tilflyttede husstande fordelt efter flytte- og husstandstype 2004.....	148
	84.	Fraflyttede husstande fordelt efter flytte- og husstandstype 2004.....	149
<i>Udenlandske vandringer</i>	85.	Indvandrede husstande fordelt efter flytte- og husstandstype 2004.....	152
	86.	Udvandrede husstande fordelt efter flytte- og husstandstype 2004	153
	87.	Indvandrede fordelt efter fraflytningsland, køn, alder og statsborgerskab 2004	154
	88.	Udvandrede fordelt efter tilflytningsland, køn, alder og statsborgerskab 2004	160
	89.	Indvandrede fordelt efter statsborgerskab 1994-2004	166
	90.	Udvandrede fordelt efter statsborgerskab 1994-2004	167
	91.	Ind- og udvandrede fordelt efter køn og statsborgerskab 2004	168
	92.	Varige vandringer fordelt efter køn og statsborgerskab 2003	169
	93.	Genudvandring af personer, der er indvandret i 1975-2004, fordelt på indvandringsår og opholdets varighed	171
	94.	Genindvandring af personer, der er udvandret i 1975-2004 fordelt på udvandringsår og opholdets varighed	172
<i>Asylansøgninger</i>	95.	Bruttoansøgstallet fordelt efter statsborgerskab 2000-2004	174
	96.	Registrerede spontane asylansøgninger fordelt efter statsborgerskab 1994-2004	175

	97. Registrerede spontane asylansøgninger fordelt efter indrejsegrundlag 2000-2004	175
	98. Opholdstilladelser fordelt efter grundlaget for afgørelsen 1994-2004.....	176
	99. Opholdstilladelser fordelt efter statsborgerskab 2004.....	176
<i>Hele befolkningen</i>	100. Befolkningen fordelt efter køn, alder og ægteskabelig stilling 1. januar 2005	178
	101. Befolkningen fordelt efter køn og ægteskabelig stilling 1. januar 1995-2005	180
	102. Befolkningen fordelt efter køn, alder og ægteskabelig stilling 1. juli 2004.....	182
	103. Befolkningen fordelt efter alder og fødeland 1. januar 2005	184
<i>Husstande og familier</i>	104. Husstande 1. januar 1980-2005.....	186
	105. Husstande fordelt efter antal personer i husstanden 1. januar 2005.....	186
	106. Familier 1. januar 1980-2005.....	187
	107. Familier fordelt efter antal personer i familien 1. januar 2005	187
	108. Familier fordelt efter bopælsamt og antal børn 1. januar 2005.....	188
	109. Voksne personer fordelt efter alder og familietype 1. januar 2005.....	190
	110. Voksne i énpersoners husstande, enlige personer og alle personer fordelt efter alder 1. januar 2005	190
	111. Voksne personer fordelt efter antal børn i familien 1. januar 2005	191
	112. Hjemmeboende og ikke-hjemmeboende blandt de 15-30-årige 1. januar 2005	193
	113. Hjemmeboende børn fordelt efter alder og antal børn i familien 1. januar 2005.....	193
	114. Hjemmeboende børn fordelt efter familietype og antal børn i familien 1. januar 2005	194
	115. Børn fordelt efter alder og familietype 1. januar 2005.....	194
	116. Børn fordelt efter alder og efter hvilke af forældrene de bor sammen med 1. januar 2005	195
<i>Udlændinge</i>	117. Udenlandske statsborgere fordelt efter køn, alder og statsborgerskab 1. januar 2005	198
	118. Udenlandske statsborgere fordelt efter statsborgerskab 1. januar 1995-2005.....	200
	119. Udenlandske statsborgere fordelt efter bopælsamt og statsborgerskab 1. januar 2005	201
	120. Udenlandske statsborgere fordelt efter køn, alder og ægteskabelig stilling 1. januar 2005	202
	121. Fertilitets- og reproduktionstallene fordelt efter moderens statsborgerskab, gennemsnit for 2000-2004	204
	122. Fertilitets- og reproduktionstallene fordelt efter moderens oprindelsesland, gennemsnit for 2000-2004	205
	123. Befolkningsregnskab for udenlandske statsborgere i Danmark 2004	206
	124. Skift til dansk statsborgerskab 2004	207
	125. Indvandrere og efterkommere fordelt efter oprindelsesland 1. januar 1980-2005.....	208
	126. Indvandrere fordelt efter køn, alder og oprindelsesland 1. januar 2005.....	209
	127. Efterkommere fordelt efter køn, alder og oprindelsesland 1. januar 2005	210
<i>Adoptioner</i>	128. Adoptioner fordelt efter adoptionens art og barnets køn 1984-2004.....	212
	129. Adoptioner fordelt efter adoptionens art og barnets alder 2004.....	212
	130. Adoptioner fordelt efter barnets køn og fødeland 2004.....	213
	131. Adoptioner fordelt efter barnets fødeland 1994-2004.....	213
	132. Ikke-stedbarnsadoptioner fordelt efter adoptivmoderens og barnets alder 2004	214
	133. Ikke-stedbarnsadoptioner fordelt efter adoptivfaderens og barnets alder 2004	214
<i>Befolkningsregnskaber</i>	134. Befolkningsregnskab fordelt efter køn, fødselsår og alder 2004	216
	135. Befolkningsregnskab for kommuner og amter 2004	226

<i>Befolknings- fremskrivning</i>	136. Oversigt over befolkningens bevægelser ifølge befolkningsfremskrivningen 2005-2049	238
	137. Befolkningen fordelt efter herkomst og oprindelseslandegruppe ifølge befolkningsfremskrivningen 1. januar 2005-2050	240
	138. Befolkningen fordelt efter køn og alder ifølge befolkningsfremskrivningen 1. januar 2005-2050	241
	139. Indvandrere fordelt efter oprindelseslandegruppe, køn og alder ifølge befolkningsfremskrivningen 1. januar 2005-2050	242
	140. Efterkommere fordelt efter oprindelseslandegruppe, køn og alder ifølge befolkningsfremskrivningen 1. januar 2005-2050	243
<i>Bilag</i>	1. Ordforklaringer	246
	2. Teknisk beskrivelse af beregningsmetoder	249
	3. Summary in English	253
	4. Tidligere publikationer om befolkningens bevægelser	261

Figurer

1.	Levendefødte, døde og fødselsoverskud 1954-2004.....	50
2.	Indvandrede, udvandrede og nettoindvandring 1954-2004.....	50
3.	Befolkningstilvækst 1954-2004.....	51
4.	Vielser og skilsmisser 1954-2004.....	51
5.	Samlet fertilitet 1954-2004.....	65
6.	Samlet fertilitet i de enkelte amter 2004.....	65
7.	Samlet fertilitet efter alder for udvalgte kvindegenerationer.....	66
8.	Aldersbetingede fertilitetskvotienter 1974, 1984, 1994 og 2004.....	66
9.	Aldersbetingede fertilitetskvotienter for udvalgte fødselsårangange af kvinder.....	67
10.	Andel kvinder med mindst ét levendefødt barn, efter kvindens fødselsår og alder (pr. 1.000).....	67
11.	Gennemsnitsalder for fødende kvinder 1904-2004.....	68
12.	Overlevelseskurve for mænd og kvinder 2003/2004.....	92
13.	Middellevetid 1901-2004.....	92
14.	Regionale middellevetid for mænd 1996/2000.....	93
15.	Regionale middellevetid for kvinder 1996/2000.....	93
16.	Kvinder, der har indgået ægteskab pr. 1.000 i udvalgte fødselsårangange, efter alder ...	112
17.	Gennemsnitlig alder for førstegangsviede 1954-2004.....	112
18.	Skilsmisser fordelt efter ægteskabets varighed 2004.....	125
19.	Skilte par pr. 10.000 par, efter ægteskabets varighed og vielsesårangang.....	133
20.	Flyttede pr. 1.000 personer fordelt efter køn og alder 2004.....	147
21.	Ind- og udvandrede fordelt efter til-/fracflytningsland 2004.....	170
22.	Ind- og udvandrede fordelt efter alder 2004.....	170
23.	Befolkningen fordelt efter køn, alder og ægteskabelig stilling 1. januar 2005.....	181
24.	Voksne personer fordelt efter køn, alder og procentfordelt efter familietype 1. januar 2005.....	192
25.	Andel personer, der lever i familier med børn, fordelt efter køn og alder 1. januar 2005.....	192
26.	Børn fordelt efter alder og procentfordelt efter familietype 1. januar 2005.....	195
27.	Udenlandske statsborgere fordelt efter statsborgerskab 1. januar 1995 og 2005.....	201
28.	Levendefødte, døde og fødselsoverskud ifølge befolkningsfremskrivningen 2005-2049.....	239
29.	Befolkningstilvækst ifølge befolkningsfremskrivningen 2005-2049.....	239
30.	Indeks for befolkningsstørrelsen i udvalgte aldersgrupper ifølge befolkningsfremskrivningen (2005 = 100).....	244
31.	Indvandrere og efterkommere fordelt efter oprindelseslandegruppe ifølge befolkningsfremskrivningen 1. januar 2005-2050.....	244

Contents

Text section

Special articles	16
1. Population trends in 2004.....	17
2. Divorces in families with children in 2004	23
3. Concepts and sources of vital statistics	29
4. The production of CPR based statistics.....	41
5. Supplementary statistics	43

Tables section

<i>General survey</i>	1. Summary vital statistics 1931-2004.....	46
	2. Summary vital statistics, by quarter 1994-2004	48
	3. Summary vital statistics, by month 2000-2004	49
<i>Births</i>	4. Births 1931-2004	54
	5. Live births, by month 2004	54
	6. Fertility and reproduction rates 1931-2004.....	55
	7. Fertility rates, by age of mother born 1940-1945 to 1982-1983	56
	8. Fertility rates cumulated, by age of mother born 1940-1941 to 1984-1985.....	56
	9. Women born 1945-1988 having had at least one live birth (per 1,000 women).....	58
	10. Women born 1945-1984, by number of live births, at the ages of 20, 25, 30, 35, 40 and 45 years (per 1,000 women)	60
	11. Age-specific fertility rates for women 1994-2004.....	62
	12. Age-specific fertility rates for married and non-married women 1960-2004	63
	13. Live births and age-specific fertility rates, by county and age of mother 2004	64
	14. Average age of mothers 1901-2004	68
	15. Live births, by age of mother 1994-2004.....	69
	16. Live births, by marital status and age of mother 2004	70
	17. Live births to married and non-married women, by age of mother and live-birth order 2004.....	70
	18. Live births and stillbirths, by age of mother, single and multiple delivery 2004	71
	19. Live births and stillbirths, by weight and single delivery or multiple delivery 2004	72
	20. Live births and stillbirths, by length and single delivery or multiple delivery 2004	72
	21. Age-specific fertility rates for men 1990-2000.....	73
	22. Single deliveries and multiple deliveries 1931-2004	74
	23. Single and multiple deliveries, by sex of the children 1994-2004.....	74
	24. Multiple deliveries, by age of mother 1961-2004.....	75
<i>Legal abortions</i>	25. Legal abortions and general abortion rate 1940-2004.....	78
	26. Legal abortions as a percentage of legal abortions and births	78
	27. Legal abortions, by age and residence of the woman 2004	79
	28. Age-specific legal abortion rates, by residence of the woman 2004.....	79
	29. Legal abortions, by age of the woman 1975-2004.....	80
	30. Age-specific legal abortion rates 1975-2004.....	80
<i>Deaths</i>	31. Mortality 1931-2004	82
	32. Deaths by month of death 1991-2004	82
	33. Deaths, by sex and age 1994-2004	83

	34. Deaths per 1,000 population 2004.....	84
	35. Deaths per 1,000 population, by age 1986-1990, 1991-1995, 1996-2000, 2003 and 2004.....	84
	36. Generation infant mortality rates 1961-2003.....	85
	37. Deaths: actual number and number per 1,000 population, by counties, sex and age 2004.....	86
	38. Index of mortality in selected age groups 1961-2004.....	88
	39. Life expectancy at ages 0, 50, 60, 70, 80 and 90 years, by sex 1931-2004.....	89
	40. Average life expectancy for counties 1991/1995 and 1996/2000.....	89
	41. Life table for the years 1996/2000.....	90
	42. Life table for the years 2003/2004.....	91
	43. Deaths, by sex, age and cause of death 2001.....	94
	44. Deaths per 100,000 population, by sex, age and cause of death 2001.....	100
	45. Deaths, by sex, place of death and county 2001.....	106
<i>Marriages</i>	46. Marriages, by month.....	108
	47. Marriages, by age and previous marital status of both spouses 2004.....	108
	48. Marriages, by type of marriage ceremony 1971-2004.....	108
	49. Marriages, by previous marital status of both spouses 2004.....	109
	50. Persons marrying per 1,000 population, by sex, marital status and age 2004.....	109
	51. Marriages, by sex and age 1994-2004.....	110
	52. Persons marrying per 1,000 not-married, by sex and age 1994-2004.....	110
	53. Marriages, by age and previous marital status of both spouses 2004.....	111
	54. Persons marrying, by husband's and wife's counties of residence and type of marriage ceremony 2004.....	113
	55. Marriages, by origin and citizenship of both spouses 2004.....	113
	56. Marriages, by Danish and foreign citizens 1977-2004.....	114
	57. Marriages, by citizenship of both spouses 2004.....	114
	58. Marriages, by citizenship of both spouses, selected countries 2002-2004.....	115
	59. Marriage tables for never-married persons 1981, 1990, 1995, 2000 and 2004.....	116
	60. Ever-married per 1,000 at certain birthdays for women born from 1925-1926 to 1985-1986.....	118
<i>Dissolution of marriages</i>	61. Marriages contracted and dissolved 1974-2004.....	122
	62. Divorces, by age of both spouses 2004.....	122
	63. Divorces, by duration of marriage and age of wife and husband 2004.....	123
	64. Divorces and divorces per 10,000 marriages 2001-2004, by year of marriage.....	124
	65. Divorces, by duration of marriage.....	125
	66. Persons having a divorce per 1,000 married, by sex and age 1994-2004.....	126
	67. Divorces, by husband's and wife's county of residence and by authority granting the divorce; divorce rates (per 1,000) 2004.....	126
	68. Marriages dissolved through the death of one of the spouses, by age of spouses at time of death 2004.....	127
	69. Dissolution tables for marriages contracted in 1955, 1960, 1965, 1970, 1975, 1980, 1985, 1990, 1995 and 2000.....	128
	70. Divorces, by Danish and foreign citizens 1977-2004.....	133
	71. Divorces, by citizenship of both spouses 2004.....	134
<i>Registered partnerships</i>	72. Persons in registered partnership 1 January 1990-2005.....	136
	73. Persons in registered partnership 1 January 2005.....	136
	74. Entered registered partnerships in 2004.....	136

<i>Internal migrations</i>	75.	Internal migration into counties, by sex and age 2004	138	
	76.	Internal migration out of counties, by sex and age 2004	140	
	77.	Net internal migration into counties, by sex and age 2004.....	142	
	78.	Inter-county migration, by counties moved out of and into 2004.....	144	
	79.	Internal migration, by sex and age 2004	144	
	80.	Migrators, by number of migrations and type of migration 2004	145	
	81.	Inter-county migration 1994-2004	146	
	82.	Migrators per 1,000, by sex and age 2004.....	147	
	83.	Households moved from a municipality, by type of movement and type of household 2004	148	
	84.	Households moved to a municipality, by type of movement and type of household 2004	149	
	<i>External migrations</i>	85.	Households immigrated, by type of movement and type of household 2004.....	152
		86.	Households emigrated, by type of movement and type of household 2004.....	153
		87.	Immigrated, by sex, age, country of last permanent residence and citizenship 2004..	154
		88.	Emigrated, by sex, age, country of intended future residence and citizenship 2004 ...	160
89.		Immigrated, by citizenship 1994-2004.....	166	
90.		Emigrated, by citizenship 1994-2004	167	
91.		Immigrated and emigrated, by sex and citizenship 2004	168	
91.		Long term migration, by sex and citizenship 2003.....	169	
92.		Re-emigration of persons, by year of immigration and duration of stay	171	
93.		Re-immigration of persons, by year of emigration and duration of stay	172	
<i>Asylum applications</i>	95.	Asylum applications lodged in Denmark, by citizenship 2000-2004.....	174	
	96.	Asylum applications registered in Denmark, by citizenship 1994-2004.....	175	
	97.	Asylum applications registered in Denmark, by reason for entry 2000-2004.....	175	
	98.	Residence permits, by reason 1994-2004.....	176	
	99.	Residence permits, by citizenship 2004.....	176	
<i>Total population</i>	100.	Population, by sex, age and marital status 1 January 2005	178	
	101.	Population, by sex and marital status 1 January 1995-2005.....	180	
	102.	Population, by sex, age and marital status 1 July 2004.....	182	
	103.	Population, by age and country of birth 1 January 2005	184	
<i>Households and families</i>	104.	Households 1 January 1980-2005	186	
	105.	Households, by household size 1 January 2005	186	
	106.	Families 1 January 1980-2005	187	
	107.	Families, by family size 1 January 2005	187	
	108.	Families, by counties and number of children 1 January 2005	188	
	109.	Adults, by age and family type 1 January 2005	190	
	110.	Adults living alone, single persons and all persons, by age 1 January 2005	190	
	111.	Adults, by number of children in the family 1 January 2005.....	191	
	112.	Persons aged 15-30, by living with parents or not living with parents 1 January 2005	193	
	113.	Children living with parents, by age and number of children in the family 1 January 2005	193	
	114.	Children living with parents, by family type and number of children in the family 1 January 2005	194	
	115.	Children, by age and family type 1 January 2005	194	
	116.	Children living with their parents and living alone, by age and family type 1 January 2005	195	

<i>Foreigners</i>	117. Foreign citizens resident in Denmark, by sex, age and citizenship 1 January 2005.....	198	
	118. Foreign citizens resident in Denmark, by citizenship 1 January 1995-2005.....	200	
	119. Foreign citizens resident in Denmark, by county and citizenship 1 January 2005.....	201	
	120. Foreign citizens resident in Denmark, by sex, age and marital status 1 January 2005	202	
	121. Fertility and reproduction rates, by citizenship of mother, average for 2000-2004.....	204	
	122. Fertility and reproduction rates, by country of origin of mother, average for 2000-2004	205	
	123. Population accounts for foreign citizens resident in Denmark 2004	206	
	124. Changes into Danish citizenship 2004.....	207	
	125. Immigrants and their descendants, by country of origin 1 January 1980-2005	208	
	126. Immigrants, by sex, age and country of origin 1 January 2005.....	209	
	127. Descendants, by sex, age and country of origin 1 January 2005.....	210	
	<i>Adoptions</i>	128. Adoptions, by type and sex 1984-2004.....	212
		129. Adoptions, by type and age of child 2004.....	212
130. Adoptions, by sex and country of birth 2004		213	
131. Adoptions, by country of birth 1994-2004		213	
132. Non-stepchild adoptions, by age of adoptive mother and child 2004.....		214	
133. Non-stepchild adoptions, by age of adoptive father and child 2004.....		214	
<i>Population accounts</i>	134. Population accounts, by sex, year of birth and age 2004	216	
	135. Population accounts for municipalities and counties 2004	226	
<i>Population projection</i>	136. Summary components of change according to population projection 2005-2049.....	238	
	137. Population according to population projection, by country of origin 1 January 2005-2050	240	
	138. Population according to population projection, by sex and age 1 January 2005-2050	241	
	139. Immigrants according to population projection, by country of origin, sex and age 1 January 2005-2050	242	
	140. Descendants according to population projection, by country of origin, sex and age 1 January 2005-2050	243	
<i>Annexes</i>	1. Concepts and definitions.....	246	
	2. Description of computation methods.....	249	
	3. Summary in English.....	253	
	4. Earlier publications about vital statistics	261	

Figures

1.	Live births, deaths and natural increase 1954-2004	50
2.	Immigrated, emigrated and net immigration 1954-2004.....	50
3.	Population increase 1954-2004.....	51
4.	Marriages and divorces 1954-2004.....	51
5.	Total fertility 1954-2004.....	65
6.	Total fertility, by county 2004	65
7.	Total fertility, by age, for selected cohorts of women.....	66
8.	Age-specific fertility rates 1974, 1984, 1994 and 2004	66
9.	Age-specific fertility rates for cohorts of women	67
10.	Women having at least one live birth (per 1,000 women), by age and year of birth for women	67
11.	Average age of mothers 1904-2004	68
12.	Survivors in life table for 2003/2004.....	92
13.	Life expectancy 1901-2004.....	92
14.	Average life expectancy for men, by counties, 1996/2000.....	93
15.	Average life expectancy for women, by counties, 1996/2000.....	93
16.	Ever-married, by age per 1,000 women in certain birth cohorts	112
17.	Average age at first marriage 1954-2004	112
18.	Divorces, by duration of marriage 2004	125
19.	Divorced couples per 10,000 married couples, by duration of marriage and year of marriage	133
20.	Rates for internal migration, by sex and age 2004	147
21.	Immigrated and emigrated, by country of migration 2004	170
22.	Immigrated and emigrated, by age 2004	170
23.	Population, by sex, age and marital status 1 January 2005	181
24.	Adults, by age and type of family 1 January 2005	192
25.	Percentage adults living in families with children, by sex and age 1 January 2005	192
26.	Children, by age and type of family 1 January 2005	195
27.	Foreign citizens resident in Denmark, by citizenship 1 January 1995 and 2005.....	201
28.	Live births, deaths and natural increase according to population projection 2005-2049.....	239
29.	Population increase according to population projection 2005-2049.....	239
30.	Index for population numbers in selected age groups according to population projection (2005 = 100)	244
31.	Immigrants and descendants according to population projection, by country of origin 1 January 2005-2050	244

I serien *Befolkningens bevægelser* er der siden 1975 ud over den årlige artikel vedrørende befolkningsudviklingen bragt følgende artikler:

- 1975 Papirløse samlivsforhold
Udviklingen i antal legale aborter
- 1976 Nedgangen i fødselstallet
Dødeligheden i 1976
- 1977 Familiedannelse og -opløsning efter 1965
- 1978 Vandringerne mellem Danmark og udlandet 1971-1978
Udenlandske statsborgere i Danmark 1968-1979
- 1979 Udenlandske statsborgere og personer født i udlandet
- 1980 Indenlandske vandringer
Familie- og husstandsstatistik
- 1981 Nedgangen i fødselstallet
- 1983 Genvandring
- 1984 Skilsmisser og børn i skilsmisser 1984
- 1985 Børn født uden for ægteskab
- 1986 Ændringer i befolkningens køns- og alderssammensætning i perioden
1971-1987
- 1987 Fertilitetsudviklingen i Danmark
Indenlandske flytninger 1971-1987
- 1988 Familiedannelse og opløsning siden 1960
- 1989 Genvandring 1973-1989
- 1991 Førstegangsvielser blandt kvindegenerationer født efter 1925
- 1992 Mænds og kvinders fertilitet belyst ud fra Fertilitetsdatabasen
- 1993 Familiemønstre belyst ved statusopgørelser af befolkningen
- 1994 Tilflyttede husstande
- 1995 Statistik på udlændingeområdet
- 1996 Opløsning af parforhold
- 1997 Indgåelse af parforhold
- 1998 Udviklingen i dødeligheden
- 1999 Fertilitetsudviklingen i 1900-tallet og regional fertilitet 1995-1999
- 2000 Befolkningsfremskrivninger
- 2001 Børn i befolkningen
- 2002 Kohortedødelighed
- 2003 Opholdsgrundlag

1. Befolkningsudviklingen i 2004

1.1 Befolkningstilvæksten

Den 1. januar 2004 var folketallet i Danmark 5.397.640. I løbet af 2004 voksede befolkningen med 13.765, således at den pr. 1. januar 2005 udgjorde 5.411.405 personer. Stigningen i folketallet var resultatet af et fødselsoverskud på 8.803 og et indvandringsoverskud på 4.843, hertil kommer en korrektion på 119 personer. Fødselsoverskuddet fremkommer som forskellen mellem antallet af levendefødte og døde, som i 2004 var henholdsvis 64.609 og 55.806. Medens den årlige befolkningstilvækst i perioden 1960-1966 ret konstant udgjorde 0,8 pct., faldt den i løbet af årene 1967-1980 til næsten nul. Befolkningstilvæksten var negativ fra 1981 til 1984. Siden da har der været en moderat tilvækst. Udviklingen i befolkningstilvæksten og dens bestanddele fremgår af figur 1 og af tabel 1 i tabelafsnittet.

Figur 1.1 Befolkningstilvæksten og dens bestanddele 1960-2004

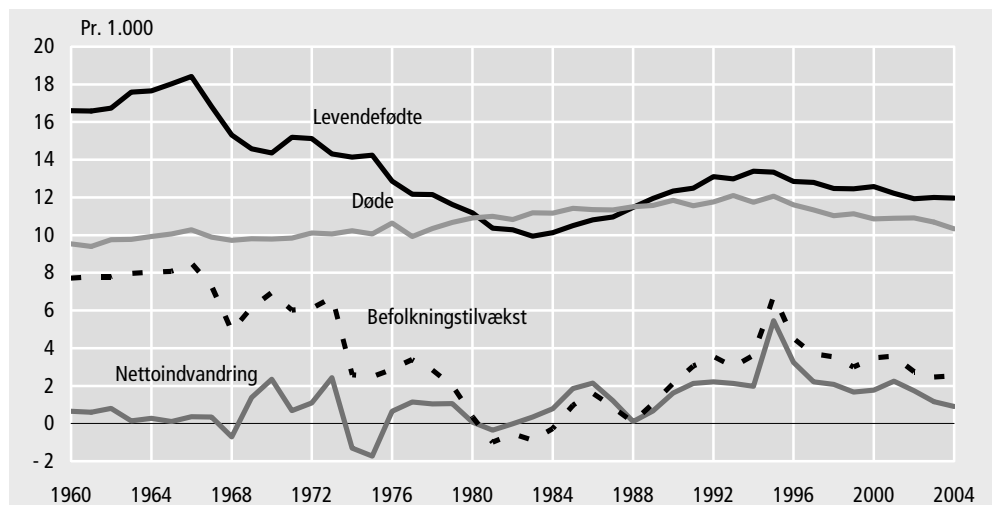

1.2 Fertiliteten

Fødselstallet steg fra 2003 til 2004, hvor antallet af levendefødte udgjorde henholdsvis 64.599 og 64.609. Som det fremgår af tabel 1.1 var den samlede fertilitet (dvs. det gennemsnitlige antal levendefødte pr. 1.000 kvinder) i de to år henholdsvis 1.758 og 1.784. Der indtraf en fertilitetsnedgang for kvinder under 25 år og mellem 40-44 år, mens kvinder i de øvrige aldersklasser havde lidt stigende fertilitet.

Tabel 1.1 Fertilitets- og reproduktionstallene 1960-2004

	1960	1970	1980	1990	2000	2003	2004	Ændring 2003-2004
Aldersbetingede fertilitetskvotienter								pct.
Moderens alder								
15-19 år	41,8	32,4	16,8	9,1	7,8	6,2	5,8	-5,4
20-24 år	170,7	130,4	101,7	71,4	51,7	45,6	44,3	-3,0
25-29 år	157,6	130,8	117,9	134,8	128,3	124,6	125,1	0,4
30-34 år	87,7	66,0	54,6	86,9	116,7	120,8	125,7	4,0
35-39 år	38,7	24,7	15,7	27,3	43,0	46,6	48,3	3,7
40-44 år	11,5	5,4	2,4	3,9	6,7	7,5	7,4	-1,7
45-49 år	0,7	0,3	0,1	0,1	0,2	0,3	0,2	. ¹
Generel fertilitetskvotient	70,1	61,4	46,8	48,5	53,5	52,1	52,2	0,2
Samlet fertilitet	2 543	1 950	1 546	1 668	1 771	1 758	1 784	1,5
Bruttoreproduktionstal	1 241	948	754	810	862	857	871	1,7
Nettoreproduktionstal	1 201	927	742	798	853	847	862	1,7

Kilde: Tabel 6

¹ For få observationer.

Den gennemsnitlige alder for fødende kvinder stiger stadig og nåede i 2004 op på 30,2 år.

Fertilitetsændringerne i de fleste amter var beskedne. Den største stigning indtrådte i Storstrøms Amt, og den største nedgang fandt sted på Bornholm, der året før havde den største stigning (6 pct.).

Den samlede fertilitet udviste også i 2004 en betydelig geografisk variation, nemlig fra værdier af den samlede fertilitet på 1.501 i Københavns Kommune til 2.078 i Viborg Amt.

Andelen af levendefødte uden for det legale ægteskab var i 2004 på 45,4 pct. mod 44,9 året før.

Fertilitets- og dødelighedsniveauet i 2004 svarede til et nettoreproduktionstal på 862. Hvis en generation af kvinder lige netop skal kunne reproducere sig selv, må nettoreproduktionstallet være på 1.000. Nettoreproduktionstallet i 2004 lå således 13,8 pct. under reproduktionsgrænsen.

1.3 Dødeligheden

Der indtraf 55.806 dødsfald i 2004; dette er 1.768 færre end i 2003. 86 pct. af dødsfaldene indtraf efter 60-årsalderen og 15 pct. efter 90-årsalderen. Ifølge dødelighedstavlen for 2003/2004 udgjorde spædbørnsdødeligheden - dvs. dødeligheden i det første leveår - kun 4,8 promille for drenge og 4,0 promille for piger. Andelen af døde i dødelighedstavlen fra fødslen til 50-års fødselsdagen er nu så lav som 5,9 pct. og 3,4 pct. for henholdsvis mænd og kvinder.

Figur 1.2 Mændenes procentvise overdødelighed i forhold til kvindernes 2003-2004

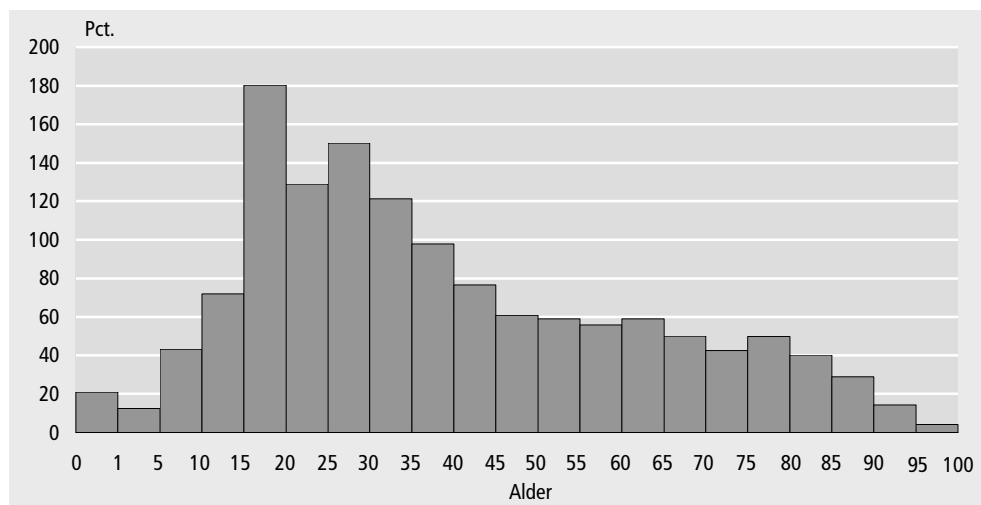

Middellevetiden for 0-årige mænd og kvinder var i 2003/2004 henholdsvis 75,2 og 79,9 år. I 60-års alderen havde mænd en gennemsnitlig restlevetid på 19,4 år, hvorimod kvinder havde 22,8 år, dvs. 3,4 år mere.

Figur 1.2 viser mændenes overdødelighed i de forskellige aldre. Drengenes spædbørnsdødelighed er 21 pct. højere end pigernes. Mændenes overdødelighed øges stærkt efter 15-årsalderen, således at mændenes dødelighedsniveau ligger 20-80 pct. over kvindernes. Fra 35-årsalderen til 80-årsalderen falder mændenes dødelighed i forhold til kvindernes fra dobbelt så høj til en halv gang højere.

1.4 Vielser og skilsmisser

Antallet af vielser steg fra 35.041 i 2003 til 37.711 i 2004, dvs. med 7,6 pct. Stigningen i antallet af vielser, hvor begge parter var ugifte før vielsen, var 7,3 pct. I 2004 udgjorde disse vielser 62,9 pct. af samtlige vielser.

Den gennemsnitlige vielsesalder ved første ægteskab steg for mænd fra 2003 til 2004, nemlig fra 33,4 år til 33,7 år, og for kvinder fra 31,0 år til 31,4 år.

I 2004 udgjorde andelen af vielser, hvor den ene eller begge parter var udenlandske statsborgere, 14,7 pct. af samtlige vielser, mod 15,2 pct. året før.

Vielsesniveauet i 2004 svarede til, at ud af 10.000 ugifte 18-årige mænd ville kun 5,2 pct. have indgået ægteskab inden 25-årsalderen. I 50-årsalderen ville andelen af ugifte stadig udgøre 25,4 pct. Blandt 10.000 15-årige ugifte kvinder ville kun 12,3 pct. være indtrådt i ægteskab inden 25-års alderen, og 19,3 pct. ville stadig være ugifte i 50-års alderen. Sammenlignet med året før vidner dette om svagt øget tendens til ægteskabsindgåelse for første gang i mange år.

Antallet af skilsmisser var i 2004 det højeste nogensinde, nemlig 15.774, hvilket var bare 11 skilsmisser flere end i 2003.

1.5 Registrerede partnerskaber

Lov om registreret partnerskab trådte i kraft den 1. oktober 1989. Loven giver mulighed for at to personer af samme køn kan indgå i ægteskabslignende forhold, med stort set samme retsvirkninger, som gælder for ægteskaber. Fra 1. juli 1999 har det også været muligt for registrerede partnere, at adoptere partnerens børn.

Pr. 1. januar 2005 viser opgørelser over civilstand, at der var 3.235 mænd i registreret partnerskab. Hertil kom 967 mænd, hvis partnerskab var ophævet eller opløst på grund af dødsfald. De tilsvarende tal for kvinderne var henholdsvis 2.718 og 657.

I tabeller, hvor personer er fordelt på civilstandsgrupperne ugifte, gifte, fraskilte og personer i enkestand, er personer, der er registrerede partnere eller forhenværende registrerede partnere inkluderet i totalen, men ikke i undergrupperne.

1.6 Flytninger inden for landets grænser

Antallet af flytninger inden for landets grænser udgjorde 903.131 i 2004, heraf var 561.401 flytninger inden for samme kommune. Mændene tegnede sig for 50,8 pct. af det samlede antal flytninger, en andel der var næsten ens for flytninger inden for og mellem kommuner. Knap halvdelen af samtlige flytninger fandt sted i aldersklassen 20-34 år.

Det samlede antal flytninger steg med 37.179 eller 4,3 pct. fra 2003 til 2004. Stigningen gjorde sig mest gældende for flytninger mellem kommuner.

Amterne på øerne havde alle tilflytningsoverskud, bortset fra Københavns Amt, de to hovedstadskommuner og Bornholm. I Jylland havde kun Vejle og Århus Amt tilflytningsoverskud.

I 2004 var 526.742 husstande berørt af tilflytning. I 343.251 eller 65 pct. af tilfældene var der tale om, at hele husstanden tilflyttede. 540.046 husstande var berørt af fraflytning. I 294.532 af tilfælde, 55 pct. fraflyttede hele husstanden.

1.7 Vandringer mellem Danmark og udlandet

I 2004 indvandrede 49.860 personer til Danmark, medens 45.017 udvandrede. Indvandringsoverskuddet udgjorde således 4.843 personer og fremkom på grundlag af et udvandringsoverskud af danske statsborgere på 3.946 og et indvandringsoverskud af udenlandske statsborgere på 8.789.

I forhold til 2003 er der i 2004 sket et fald af det samlede indvandringsoverskud med 1.445, som er nogenlunde ligeligt fordelt mellem danske og udenlandske statsborgere.

De største nationalitetsgrupper i indvandringsoverskuddet i 2004 var personer med statsborgerskab i Kina (954), Polen (508), Tyskland (466), Afghanistan (422), Thailand (365) og Filippinerne (361).

1.8 Asylansøgninger og opholdstilladelser

Der var i 2004 3.235 personer, der søgte om asyl (bruttoansøgertallet), hvilket er et fald på 30 pct. i forhold til 2003. Det største antal asylansøgere i 2004 var fra Serbien-Montenegro, Afghanistan, Irak, Rusland og Somalia.

Asylansøgere indgår ikke i andre dele af befolkningsstatistikken. Først når personerne har fået bevilget opholdstilladelse og er tilmeldt et dansk folkeregister, indgår de i folketallet. Undtagelsen er de asylansøgere, som allerede opholder sig i landet med et andet opholdsgrundlag fx som familiesammenførte.

Der blev i 2004 givet 1.592 opholdstilladelser i asylsager. Det er et fald på 35 pct. sammenlignet med 2003.

Antallet tilladelser til familiesammenføring var i 2004 3.832, hvis man undtager de opholdstilladelser, som rent administrativt gives til børn født i Danmark. I 2003 var tallet 4.791.

Der blev i 2004 givet 28.677 andre opholdstilladelser (EF/EØS-afgørelser, beskæftigelsesmæssige grunde, ganske særlige grunde m.v.). Det er en stigning på 19 pct. sammenlignet med året før.

1.9 Befolkningens fordeling efter køn og alder

Befolkningstilvæksten i 2004 på 13.765 (fødselsoverskud + indvandringsoverskud + korrektioner) dækker over mindre forskydninger aldersklasserne imellem (tabel 1.2).

Tabel 1.2 **Befolkningens fordeling på udvalgte aldersklasser 1. januar 2004 og 2005**

Alder	Antal		Ændring	
	2004	2005	Antal	Pct.
I alt	5 397 640	5 411 405	13 765	0,3
0-2 år	195 489	194 434	- 1 055	-0,5
3-6 år	270 956	267 968	- 2 988	-1,1
7-15 år	613 423	620 554	7 131	1,2
16-19 år	232 804	239 772	6 968	3,0
20-66 år	3 381 547	3 378 927	- 2 620	-0,1
67-79 år	485 056	488 879	3 823	0,8
80 år og derover	218 365	220 871	2 506	1,1

Nedgangen i antallet af 0-2-årige under ét skyldtes hovedsageligt, at fødselstallet var større i 2001 end i 2004. Forøgelsen for de 7-19-årige er hovedsageligt forårsaget af, at fødselstallet i 1997 var en del højere end i 1988. Antallet i aldersklasserne 67-79 år og 80 år og derover øges med 0,8-1,1 pct.

1.10 Husstande og familier

I løbet af 2004 voksede både befolkningen og antallet af familier med 0,3 pct. Familiestørrelsen blev med andre ord uændret. Antallet af børnefamilier er steget med 3.063, og antallet af familier uden børn er steget med 4.957. Børnefamiliernes gennemsnitlige børneantal var uændret fra 1. januar 2004 til 1. januar 2005 på 1,77 børn.

Antallet af etbarnsfamilier er steget med 552 familier, og antallet af familier med 2 og 3 børn er steget henholdsvis 1.407 familier og 1.105 familier. Antallet af familier med 4 børn eller flere faldt med 1 fra 1. januar 2004 til 1. januar 2005.

Antallet af husstande steg med 17.742 i løbet af 2004. For de små husstande med 1-2 personer var stigningen på 20.836 husstande, mens antallet af husstande med mindst 3 personer faldt med 3.094 husstande. Den gennemsnitlige husstandsstørrelse er således faldet, fra 2,18 til 2,17 personer.

1.11 Udenlandske statsborgere, indvandrere og efterkommere

Den 1. januar 2005 var der i Danmark i alt 267.604 udenlandske statsborgere mod 271.211 året før. De udenlandske statsborgere udgjorde dermed 4,9 pct. af befolkningen. Nedgangen i 2004 i antallet af udenlandske statsborgere på 3.607 personer fremkom ved et fødselsoverskud på 2.848 personer og et indvandringsoverskud på 8.789 personer. Samtidig udgik 14.976 personer af gruppen ved at skifte statsborgerskab fra udenlandsk til dansk.

Antallet af personer, som skiftede statsborgerskab til dansk i 2004 var især stort for statsborgere i Bosnien-Hercegovina (3.358 personer), Somalia (2.022 personer) og Irak (1.015 personer).

Tabel 1.3

Udenlandske statsborgere samt indvandrere og efterkommere 1. januar 2005

Udenlandske statsborgere		Indvandrere og efterkommere	
Statsborgerskab	Antal	Oprindelsesland	Antal
Tyrkiet	29 956	Tyrkiet	54 859
Irak	19 175	Irak	26 351
Bosnien-Hercegovina	13 956	Tyskland	25 444
Norge	13 926	Libanon	22 232
Tyskland	13 552	Bosnien-Hercegovina	20 875
Storbritannien	12 827	Pakistan	19 301
Somalia	11 275	Jugoslavien (eks.)	17 528
Sverige	10 914	Somalia	16 952
Jugoslavien (eks.)	9 786	Norge	15 671
Afghanistan	9 324	Iran	14 289
Øvrige lande	122 913	Øvrige lande	218 593

Antallet af indvandrere og efterkommere var i alt pr. 1. januar 2005 på 452.095 sammenlignet med 442.036 et år tidligere. Dermed udgjorde indvandrere og efterkommere 8,4 pct. af befolkningen. Der var 343.367 indvandrere, hvilket var 1,6 pct. flere end i 2004 og 108.728 efterkommere, hvilket var 4,3 pct. flere end i 2004.

1.12 Fremskrivning

Fremskrivningen i 2005 er foretaget særskilt for fem befolkningsgrupper: Indvandrere fra vestlige lande, indvandrere fra ikke-vestlige lande, efterkommere fra vestlige lande, efterkommere fra ikke-vestlige lande samt for personer med dansk oprindelse. Sidstnævnte er majoriteten af befolkningen.

Beregningerne bygger på en række forudsætninger, som kan ses som noter i tabellerne.

Hovedforløbets resultater viser, at den årlige befolkningstilvækst i de nærmeste år vil falde fra 15.000 personer i 2005 til 8.600 i 2010. Til sammenligning har den faktiske befolkningstilvækst i de seneste fem år ligget på mellem 13.800 og 19.200 personer årligt. Befolkningen i 2050 forventes at være på 5.500.000 personer, hvilket er godt ca. 88.000 flere end i dag.

Figur 1.3 **Befolkningen 1. januar 2005-2050 ifølge befolkningsfremskrivningen**

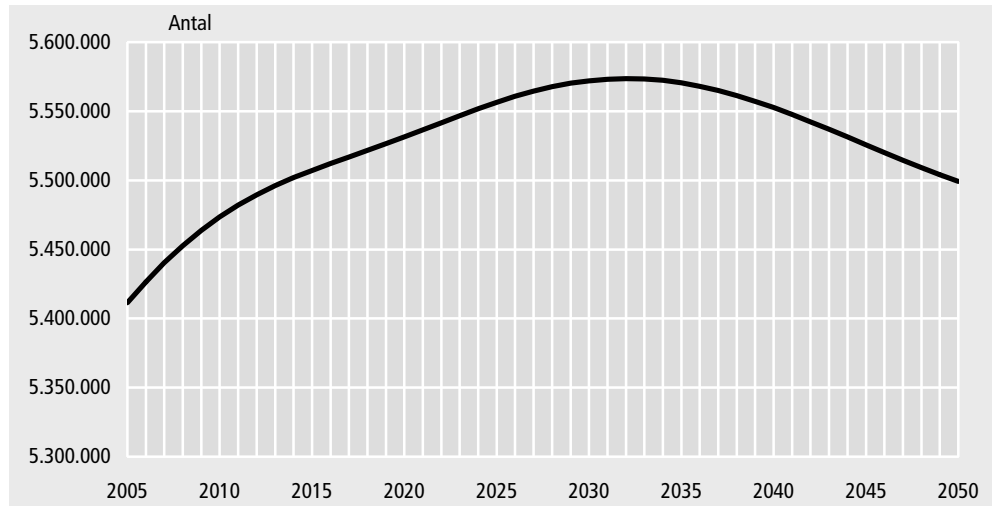

2. Skilsmisser i børnefamilier i 2004

I dette kapitel vil vi fokusere på skilsmisser i børnefamilier i 2004. I forbindelse med skilsmissestatistikken findes der ikke oplysninger om hvor mange børn, som bliver berørt af skilsmissen. Grunden er, at der ikke i de administrative indberetninger, som er grundlag for statistikken, findes oplysninger om børn. Det faktum, at skilsmissetidspunktet tit afviger med flere år fra familiens opløsningstidspunkt, gør det også vanskeligt at få de rigtige oplysninger om berørte børn.

Ægteparrenes seneste årsskifte med fælles adresse er fundet ved at samkøre de skilte par med befolkningsstatistikens familieoplysninger pr. 1. januar for en årrække. Dette tidspunkt kaldes for opløsningstidspunktet. Opgørelserne i dette kapitel omhandler kun skilsmisser blandt de ægtepar, som har haft fælles adresse inden for de seneste fem år før skilsmissen. Når vi i ser på, om ægteparrene havde børn eller ej, er det på baggrund af, om de havde hjemmeboende børn under 18 år på opløsningstidspunktet.

Ægtepar med og uden børn

- Opløste ægtepar med og uden børn i dette kapitel omhandler kun de 13.661 ægtepar, der havde fælles adresse inden for de seneste fem år før skilsmissen.
- 83 pct. af de 15.774 opløste ægtepar i 2004 havde fælles adresse inden for de seneste fem år før skilsmissen.

Opløsningstidspunkt og skilsmissetidspunkt

- Seneste årsskifte med fælles adresse kalder vi for opløsningstidspunktet.
- Oplysning om antal børn samt yngste og ældste barns alder i familien vedrører opløsningstidspunktet.
- Oplysning om ægteskabets varighed og mandens og kvindens alder vedrører skilsmissetidspunktet.

Tabel 2.1 Skilsmisser fordelt efter opløsningstidspunkt. 2004

Opløsningstidspunkt	Skilsmisser			Børn i skilsmisser
	I alt	heraf med børn	heraf med børn	
	antal	antal	pct.	antal
I alt med fælles adresse	13 661	9 335	68	17 486
1. januar 2004	3 895	2 463	63	4 519
1. januar 2003	5 902	4 092	69	7 663
1. januar 2002	2 301	1 668	72	3 180
1. januar 2001	1 041	736	71	1 429
1. januar 2000	522	376	72	695

I to tredjedele af skilsmisserne var der børn

I mere end to tredjedele af skilsmisserne i 2004, var der børn i de opløste familier. I alt var 17.486 børn involveret i skilsmisser i 2004. Det svarer til 2,2 pct. af alle børn, som boede sammen med ægtepar 1. januar 2004. De fleste af børnene oplevede dog bruddet på et tidligere tidspunkt end selve skilsmissetidspunktet. Kun knap en fjerdedel af børnene boede endnu sammen med ægteparret i skilsmisseåret. For mere end 12 pct. af børnene var der gået mere end tre år fra opløsningstidspunktet til skilsmissetidspunktet.

2.1 Skilsmisser i forhold til bestående ægteskaber

Ægtepar uden børn bliver oftere skilt ...

Andelen af kvinder under 40 år, som bliver skilt er dobbelt så høj blandt kvinder uden børn, som blandt dem med børn i familien. For mænd under 45 år, er der også en markant større andel der bliver skilt, hvis der ikke er børn i familien. Størst er risikoen for skilsmisse i aldersgruppen 30-34 år. Det gælder både kvinder og mænd uden børn.

Figur 2.1 Skilsmisser pr. 1.000 gifte, fordelt efter parternes alder på skilsmissetidspunktet. 2004

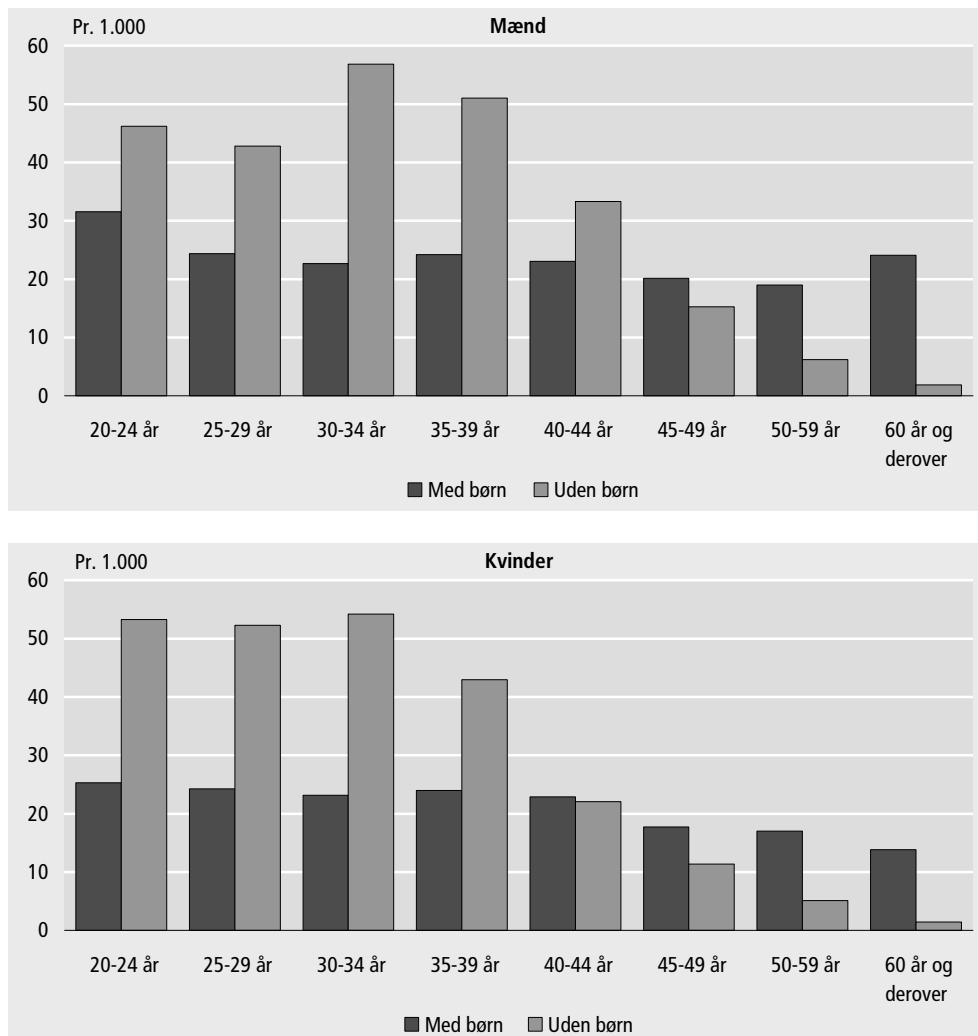

... og størst er risikoen i de yngre år

6 pct. af de gifte mænd på 30-34 år uden børn blev skilt i 2004, mens det kun gjaldt for tre pct. af de 40-44-årige. Efter 40-årsalderen falder skilsmisserisikoen kraftigt for kvinder og mænd uden børn og ligger for flere aldersklasser under niveauet for dem med børn. Tallene i de ældre aldersgrupper er dog vanskelige at tolke, da familier uden børn, består dels af ægtepar, som aldrig har haft børn, og dels af par, hvis børn er flyttet hjemmefra.

Også for mænd med børn er risikoen størst for unge

Mænd med børn, har størst risiko for skilsmisse i 20-24-årsalderen. Godt tre pct. af dem blev skilt i 2004. I de øvrige aldersgrupper er det omkring to pct. der bliver skilt, og risikoen er næsten den samme i alle aldersklasser. For kvinder med børn er skilsmisserisikoen lige stor i alle aldersgrupper under 45 år.

2.2 Skilsmisser i børnefamilier

Figur 2.2 Skilsmissehyppighed fordelt efter ægteskabets varighed. 2004

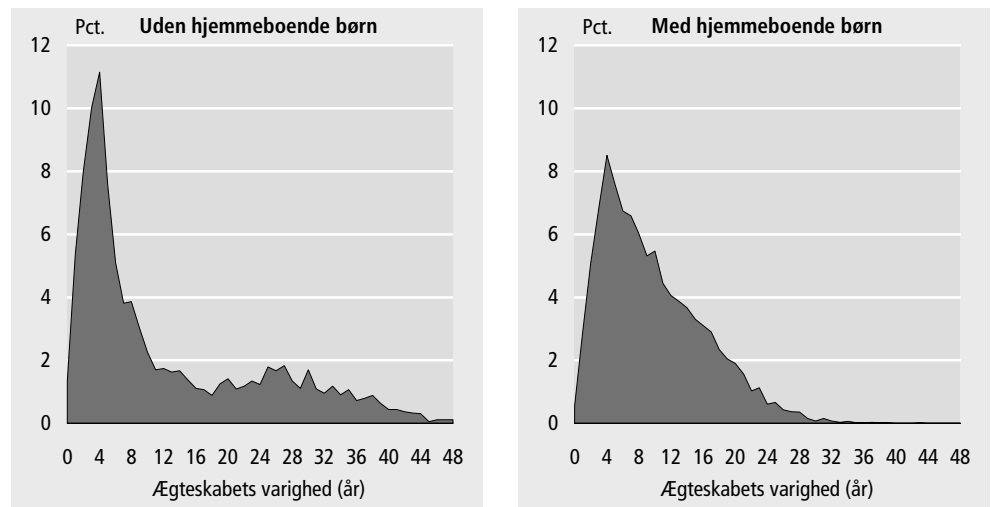

Skilsmisser i familier uden børn sker tidligere end i børnefamilier

Flere skilsmisser i familier uden børn sker inden for de første fem år af ægteskabet end i familier med børn. I familier uden børn er hele 36 pct. af skilsmisserne sket inden fem år, mens det kun gælder for 25 pct. af skilsmisserne i børnefamilier. Men for begge familietyper gælder, at der er flest skilsmisser i ægteskabets femte år.

De fleste skilsmisser inden for de første ti års ægteskab i begge familietyper

Omkring 60 pct. af skilsmisserne er sket inden for de første ti års ægteskab, både i familier med og uden børn. I familier med børn falder hyppigheden af skilsmisser efter ægteskabets varighed jævnt til og med det 28. år. Herefter er der stort set ikke flere skilsmisser i familier med hjemmeboende børn, hvilket til dels skyldes, at der er meget få ægteskaber med så lang varighed som stadig har hjemmeboende børn.

Skilsmisser i familier med ét barn sker tidligere end i andre børnefamilier

Skilsmisser i familier med ét barn sker på et tidligere tidspunkt end i større familier. En tredjedel af skilsmisserne i ét-barnsfamilierne sker i de første fem år, og mere end hver tiende skilsmisse sker i ægteskabets femte år. For familier med to børn sker en stor del af skilsmisserne inden for de første ti år. Skilte par med mere end to børn fordeler sig mere jævnt med hensyn til ægteskabets varighed. Børn i familierne kan både være fælles børn og børn som kun den ene part er forælder til - såkaldte sær-børn. Når skilsmisserne i flerbørnsfamilier ikke sker så tidligt som i ét-barnsfamilierne, kan det altså ikke altid forklares med, at familier med flere børn, nødvendigvis må have været sammen i længere tid.

Figur 2.3 Skilsmisser i børnefamilier fordelt efter antal børn i familien på opløsningstidspunktet og ægteskabets varighed. 2004

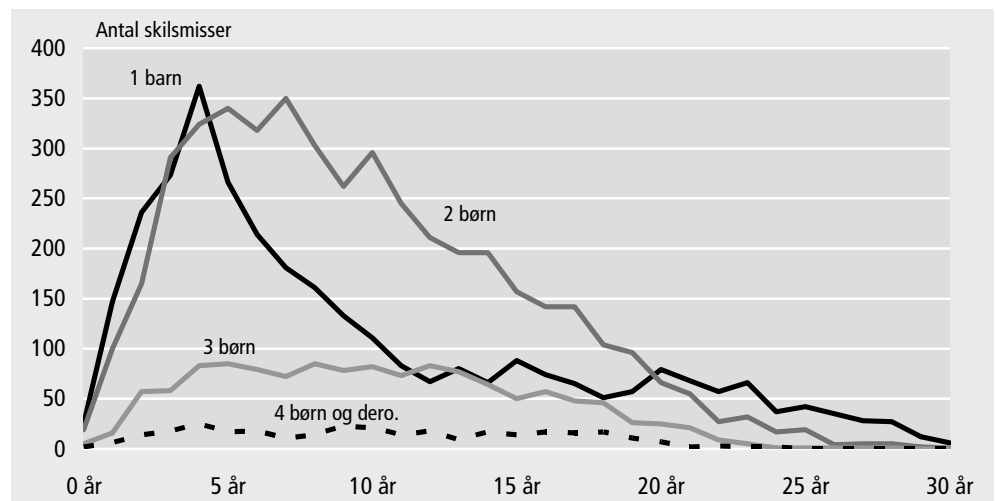

Tabel 2.2 Skilsmisser i børnefamilier efter parternes alder på skilsmisetidspunktet. 2004

Kvindens alder	Mandens alder								I alt
	Under 25 år	25-29 år	30-34 år	35-39 år	40-44 år	45-49 år	50-59 år	60 år og derover	
I alt	49	441	1 435	2 466	2 306	1 537	990	111	9 335
Under 25 år	24	62	28	6	8	-	3	-	131
25-29 år	14	244	369	133	58	16	4	-	838
30-34 år	4	92	732	798	232	60	25	6	1 949
35-39 år	3	28	250	1 202	866	240	108	9	2 706
40-44 år	4	12	49	287	965	696	251	29	2 293
45-49 år	-	3	7	32	154	444	370	33	1 043
50-59 år	-	-	-	8	23	81	226	34	372
60 år og derover	-	-	-	-	-	-	3	-	3

Størst antal skilsmisser i børnefamilier blandt 35-44-årige

Den hyppigste skilsmissealder for både mænd og kvinder med børn er 35-39 år. I alt var der 1.202 skilsmisser blandt par med børn, hvor både kvinden og manden var i denne aldersgruppe. I mere end en tredjedel af skilsmisserne var begge parter 35-44 år.

2.3 Børn i skilsmisser

Figur 2.4 Børn i skilsmisser fordelt efter alder på opløsningstidspunktet. 2004

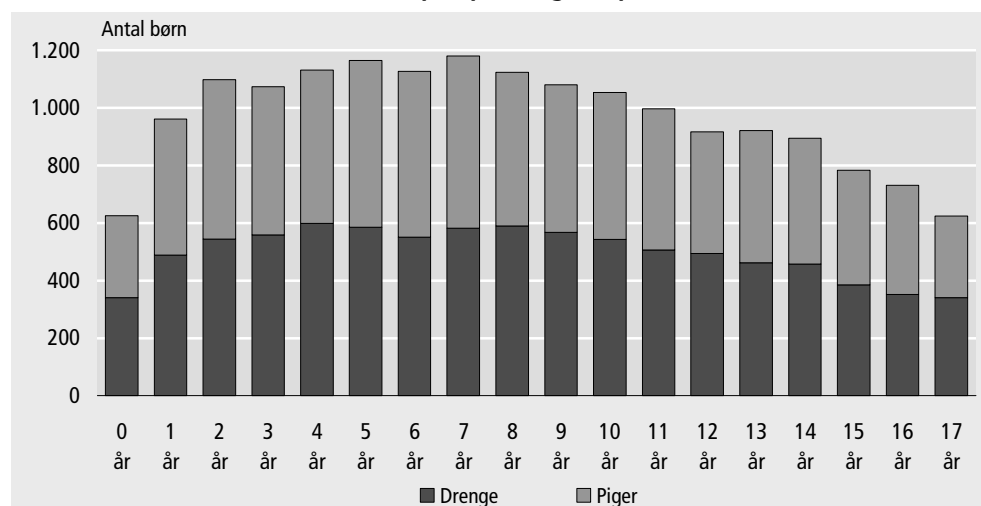

8-årige børn mest udsat for at familien opløses

I de familier, som blev skilt i 2004, var det 8-årige børn som oftest oplevede, at familien blev opløst. Det var dog næsten lige mange børn i aldrene 2-9 år. Herefter falder antallet af børn i skilsmisser jævnt til det attende år. 625 af de børn hvis forældre blev skilt, var endnu ikke fyldt ét år på opløsningstidspunktet.

Halvdelen af børnen der oplever skilsmisser, er fra to-børnsfamilier

Halvdelen af alle børn, der oplever skilsmisser, lever i to-børnsfamilier, hvilket hænger sammen med, at det er den mest almindelige familiestørrelse. Sandsynligheden for at opleve en skilsmisse, hvis man er barn i en to-børnsfamilie, er dog ikke meget højere end i andre familiestørrelser. Når vi sætter antallet af børn i skilsmisser i forhold til børn i bestående ægteskaber, viser det, at knap 23 ud af 1.000 børn i familier med to børn oplever en skilsmisse i løbet af et år. Det gælder for ca. 22 ud af 1.000 børn i familier med et, fire og flere børn. Sandsynligheden for at opleve en skilsmisse er mindst for børn i familier med tre børn.

Figur 2.5 **Børn i skilsmisser fordelt efter antal børn i familien på opløsningstidspunktet og pr. 1.000 børn hos ægtepar. 2004**

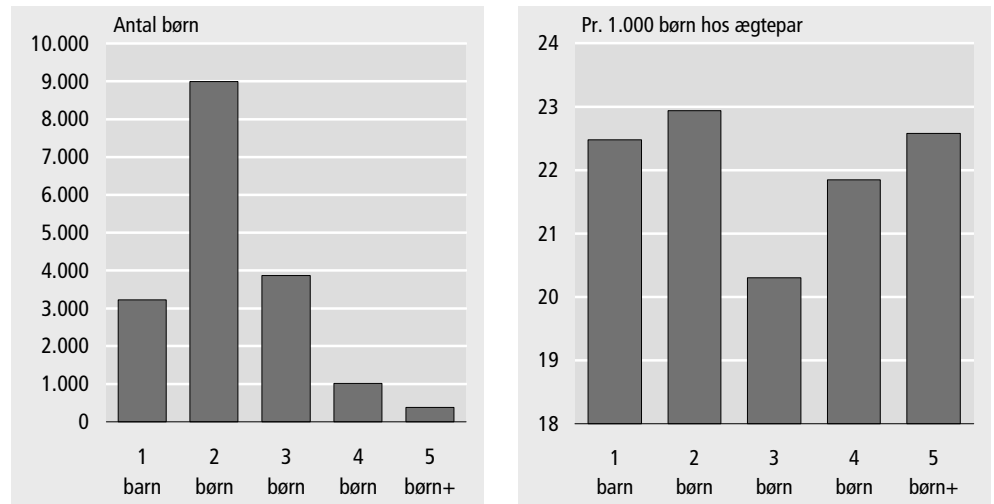

Børn er mest udsat for skilsmisser, når det yngste barn i familien er 2-5 år

Børn i familier, hvis yngste barn er mellem 2-5 år, har størst sandsynlighed for at blive udsat for en skilsmisse. I disse familier er det 26 ud af 1.000 børn, som oplever en skilsmisse i løbet af året. Når det yngste barn er fyldt fem år, falder risikoen år for år for, at børnene i familien vil opleve en skilsmisse. For børn i familier, hvis yngste barn er mellem 16 og 17 år, er det kun fire ud af 1.000 børn, som oplever en skilsmisse.

Figur 2.6 **Børn i skilsmisser og pr. 1.000 børn hos ægtepar fordelt efter yngste barns alder på opløsningstidspunktet. 2004**

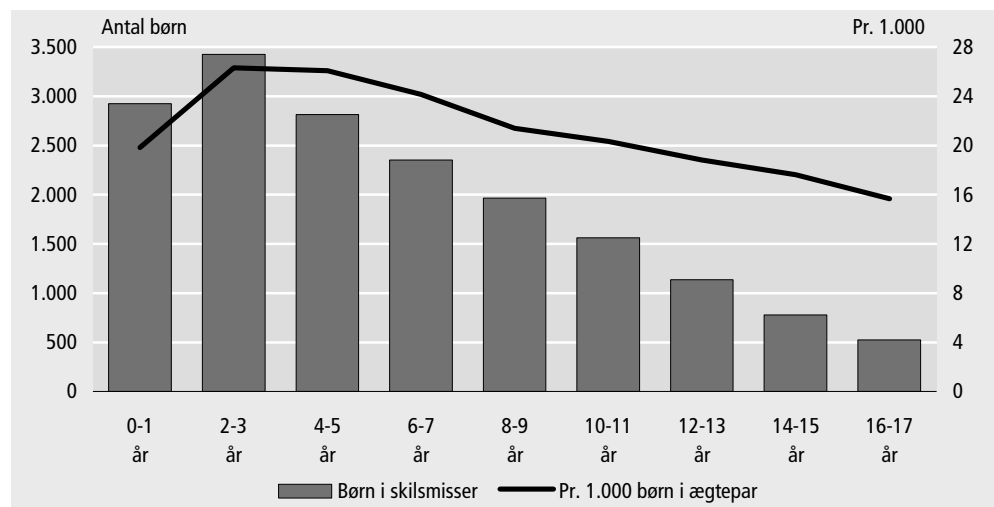

3. Befolkningsstatistikens grundbegreber og kilder

Den befolkning, hvis størrelse, sammensætning og bevægelser søges belyst i dette hæfte, består (bortset fra de tabeller, der vedrører asylansøgninger) af samtlige personer med *bopæl* i Danmark. Derfor sker afgrænsningen af de forskellige grundbegreber - den samlede befolkning, fødsler og dødsfald mv. - på grundlag af personernes bopæl, jævnfør de følgende afsnit.

Det bopælsbegreb, der benyttes i befolkningsstatistikken, er det samme, som folkeregistre anvender. Begrebet er omtalt i lov om folkeregistrering (lov nr. 239 af 10. juni 1968), hvor dets indhold dog ikke er fastlagt. Indenrigsministeriet har i 1993 udgivet et hæfte: »Vejledning om folkeregistrering«. Heri anføres følgende definition: »Bopælen defineres som det sted (bolig), hvor man regelmæssigt sover, når man ikke er midlertidigt fraværende på grund af ferie, forretningsrejse, sygdom eller lignende, og hvor man har sine ejendele«.

Vejledningen opregner tillige retningslinier vedrørende afgørelsen af en lang række tvivlstilfælde, fx personer med flere boliger, værnepligtige, fængslede, sømænd, tilflyttede fra udlandet og personer, som tager længerevarende ophold andetsteds på grund af arbejdsforhold.

I nogle af opgørelserne i nærværende hæfte anvendes en geografisk inddeling i kommuner eller amter. Disse inddelinger er i alle tilfælde foretaget efter personernes bopæl på opgørelsestidspunktet eller, for bevægelsesstatistikken, på hændelsestidspunktet.

3.1 Fødsler

Et svangerskab kan afsluttes med en abort eller en *fødsel*.

Et svangerskab, der afsluttes inden den 29. uge, uden at fosteret viser tydelige tegn på liv (ånder, skriger eller græder) betegnes som en abort. Alle andre svangerskabsafslutninger betegnes som fødsler.

Ved en fødsel kan komme ét eller flere børn (*fødte*) til verden.

For de fødtes vedkommende sondres mellem levendefødte og dødfødte. Statistikens kildemateriale vil nedenfor blive beskrevet for hver af disse to kategorier. Hovedparten af fødselsstatistikken beskæftiger sig udelukkende med begrebet levendefødte, som er det, der har betydning for befolkningens størrelse.

En levendefødt defineres som et barn, der kommer til verden med tydelige tegn på liv, dvs. ånder, skriger eller græder.

Fødselsstatistikken tilstræber at belyse fertiliteten, dvs. fødslerne, for kvinder bosat i Danmark.

Nogle få af disse kvinders fødsler sker under midlertidigt ophold uden for landets grænser. Det er ikke muligt at indsamle oplysninger om disse fødsler, med mindre de indtræffer i Grønland.

Statistikken over *levendefødte* omfatter derfor kun levendefødte børn født i Danmark eller Grønland af mødre, der har bopæl i Danmark.

Statistikken over levendefødte bygger på Danmarks Statistiks medicinske fødsels- og dødsfaldsstatistikregister, som er baseret på oplysninger fra det centrale personregister (CPR) suppleret med oplysninger fra fødselsanmeldelserne (til og med 1996) eller Landspatientregisteret (fra og med 1997).

For hvert levendefødt barn udfærdiger jordemoderen en anmeldelse. De civile oplysninger afleveres til præsten i moderens bopælssogn (i Sønderjylland dog til personregisterføreren i moderens bopælskommune). Samtidig har forældrene til barnet pligt til at anmelde fødslen samme sted.

Præsten (personregisterføreren) anmelder fødslen til folkeregistret i moderens bopælskommune ved anvendelse af en særlig CPR-fødselsblanket. I folkeregistret kompletteres blanketten, hvorefter der sker en indberetning til CPR.

Inden det levendefødte barn kan indføres i CPR, tildeles det et personnummer.

Efterfølgende går en returnering indeholdende personnummer til præst og forældre.

De medicinske oplysninger i forbindelse med fødslen registreres i Landspatientregisteret, hvorfra Sundhedsstyrelsen udtrækker og bearbejder oplysningerne. I bearbejdningen kombineres CPR's og Landspatientregisterets oplysninger om hvert enkelt levendefødt barn. Danmarks Statistik modtager de bearbejdede oplysninger fra Sundhedsstyrelsen og udarbejder på dette grundlag den årlige fødselsstatistik. Oplysninger om hjemmefødsler registreres ikke i Landspatientregisteret, men jordemoderen udfylder en fødselsanmeldelse med de medicinske oplysninger, og disse anmeldelser indsendes til Sundhedsstyrelsen, som bearbejder dem.

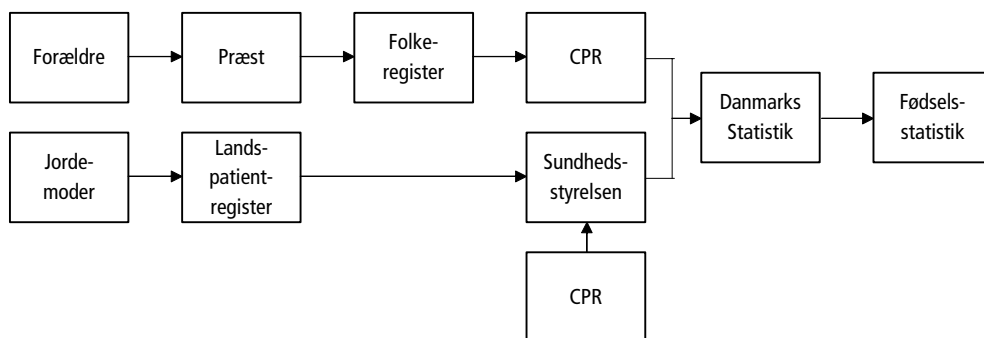

Indberetningssystemet er skematisk gengivet i ovenstående diagram.

En dødfødt barn defineres som et barn, der kommer til verden uden tydelige tegn på liv (dvs. uden at ånde, skribe eller græde) efter afslutningen af svangerskabets 28. uge.

Statistikken over *dødfødte* dækker dødfødsler i Danmark af mødre med bopæl i Danmark.

Dødfødte skal ikke optages i folkeregistret eller CPR, og grundlaget for statistikken er derfor alene Landspatientregisterets oplysninger om dødfødte kombineret med dødsattester for dødfødte, udfærdiget af læger.

Oplysningerne går til Sundhedsstyrelsen, som bearbejder oplysningerne og sender dem til Danmarks Statistik.

3.2 Legale aborter

Abortstatistikken omfatter fremkaldte, legale aborter (abortus provocatus legalis), foretaget på kvinder med bopæl i Danmark.

Et legalt abortindgreb vil sige et indgreb, der foretages i henhold til lov om svangerskabsafbrydelse. I 1973 indførtes ved lov en bestemmelse om, at enhver kvinde med bopæl her i landet har ret til at få svangerskabet afbrudt inden udløbet af 12. svangerskabsuge.

Grundlaget for statistikken er oplysninger i Landspatientregisteret. Den statistiske bearbejdelse foretages af Sundhedsstyrelsen.

3.3 Dødsfald

Statistikken over døde omfatter alle dødsfald blandt personer med bopæl i Danmark, uanset om dødsfaldet indtræffer i Danmark eller i udlandet.

Statistikens grundlag er Danmarks Statistiks medicinske fødsels- og dødsfaldsstatistikregister, som modtager oplysninger fra CPR om dødsfald, suppleret med oplysninger om dødsårsag fra de originale dødsattester.

Ved alle dødsfald, der indtræffer i Danmark, udstedes en dødsattest (af en læge). Den afdødes pårørende anmelder dødsfaldet og afleverer den del af dødsattesten, som indeholder de civile oplysninger, til præsten i det sogn, hvor afdøde havde bopæl. Havde afdøde bopæl uden for de sønderjyske landsdele, indføres dødsfaldet i kirkebogen. Havde afdøde derimod bopæl i de sønderjyske landsdele, sker der ingen registrering i kirkebogen, idet dødsattesten videresendes til personregisterføreren i den kommune, hvor afdøde havde bopæl.

Præsten (i Sønderjylland personregisterføreren) anmelder dødsfaldet til folkeregistret i afdødes bopælskommune; herfra sker indberetning til CPR. Et eksemplar af dødsattestens civile og medicinske del sendes til Sundhedsstyrelsen, som bearbejder materialet. CPR's oplysninger om dødsfald kombineres med attestens oplysninger for hvert enkelt dødsfald. Det færdigbearbejdede materiale sendes til Danmarks Statistik, som udarbejder den årlige statistik over dødsfald.

Indberetningssystemets hovedtræk fra og med 1997 ses i nedenstående oversigtsdiagram.

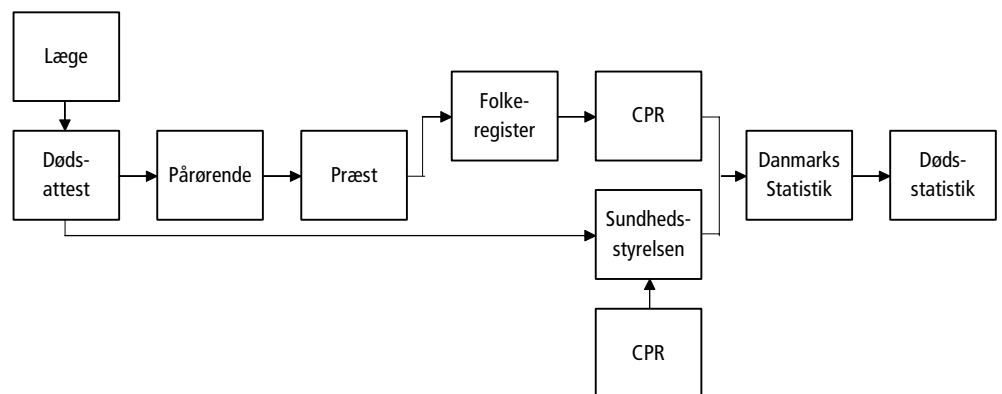

Der foreligger ikke dansk dødsattest for personer bosat i Danmark, som dør i udlandet, men disse personer indgår som omtalt i statistikken. CPR modtager oplysning om disse dødsfald via de kommunale folkeregistre. Oplysning om dødsårsag foreligger ikke for de omtalte dødsfald.

3.4 Vielser

I vielsesstatistikken anvendes to forskellige begreber, nemlig dels antal vielser, dels antal viede personer (henholdsvis mænd og kvinder).

Ved opgørelsen heraf er anvendt følgende definitioner:

Antal vielser omfatter de vielser, hvor begge ægtefæller har bopæl i Danmark, såvel som de vielser, hvor kun den ene ægtefælle (enten manden eller kvinden) har bopæl i Danmark.

Antal viede personer er antal viede mænd, henholdsvis kvinder, med bopæl i Danmark.

Til belysning heraf vises i følgende oversigt det samlede antal for 2004, opgjort med udgangspunkt i henholdsvis antal mænd og kvinder:

Viede 2004

Mænd	Kvinder		I alt
	Bopæl i Danmark	Bopæl i udlandet	
I alt	36 372	1 339	37 711
Bopæl i Danmark	35 531	1 339	36 870
Bopæl i udlandet	841	-	841

Grundlaget for statistikken over vielser er Danmarks Statistiks befolkningsstatistikregister, som modtager oplysninger fra CPR om hver enkelt viet person med bopæl i Danmark.

Oplysning om indgåelse af ægteskab indberettes af præsten eller det kommunale vielsekontor til folkeregistret i kvindens bopælskommune, dog hvis kvinden har bopæl i udlandet til mandens bopælskommune. Folkeregistret indrapporterer herefter vielsen til CPR.

På basis af oplysningerne fra CPR foretages i Danmarks Statistik en edb-mæssig behandling, hvis formål er at kombinere oplysningerne om de to personer i hver enkelt vielse.

Vedrørende registrerede partnerskaber, se afsnit 3.6.

3.5 Opløste ægteskaber

I statistikken over *skilsmisser* anvendes to forskellige begreber, nemlig dels antal skilsmisser, dels antal fraskilte personer (henholdsvis mænd og kvinder).

Ved opgørelsen heraf er anvendt følgende definitioner:

Antal skilsmisser omfatter de skilsmisser, hvor begge parter har bopæl i Danmark, såvel som de skilsmisser, hvor kun den ene af parterne (enten manden eller kvinden) har bopæl i Danmark.

Antal fraskilte personer er antal fraskilte mænd, henholdsvis kvinder, med bopæl i Danmark.

Til belysning heraf vises i følgende oversigt det samlede antal for 2004, opgjort med udgangspunkt i henholdsvis antal mænd og kvinder:

Skilte 2004

Mænd	Kvinder		I alt
	Bopæl i Danmark	Bopæl i udlandet	
I alt	15 619	155	15 774
Bopæl i Danmark	15 311	155	15 466
Bopæl i udlandet	308	-	308

Grundlaget for statistikken over skilsmisser er Danmarks Statistiks befolkningsstatistikregister, som modtager oplysninger fra CPR om hver enkelt fraskilt person med bopæl i Danmark.

Oplysning om skilsmisse indberettes af domstolene eller statsamterne (i København Overpræsidiat) til folkeregistret i kvindens bopælskommune, dog hvis kvinden har bopæl i udlandet til mandens bopælskommune. Folkeregistret indrapporterer her- efter skilsmissen til CPR.

På basis af oplysningerne fra CPR foretages i Danmarks Statistik en edb-mæssig be- handling, hvis formål er at kombinere oplysningerne om de to personer i hver enkelt skilsmisse.

Statistikken over *overlevende ægtefæller* omfatter alle personer med bopæl i Danmark, der overgår til enkestand som følge af ægtefællens død. Som gifte regnes også ægte- fæller, der har levet faktisk adskilt - eller var separeret.

Statistikken er baseret på Danmarks Statistiks befolkningsstatistikregister, som byg- ger på oplysninger fra CPR.

3.6 Registrerede partnerskaber

Lov om registreret partnerskab trådte i kraft den 1. oktober 1989. Loven giver mu- lighed for, at to personer af samme køn indgår i et ægteskabslignende forhold med næsten samme retsvirkninger, som gælder for ægteskaber. Siden 1. juli 1999 har det også været muligt for registrerede partnere, at adoptere partnerens børn.

I tabellen, hvor befolkningen er fordelt efter civilstand, er de tre civilstandstyper regi- streret partnerskab, opløst partnerskab (svarende til fraskilte) og længstlevende (sva- rende til enkestand) ikke vist særskilt, men de indgår i totalen. Opgørelsen over disse tre civilstandsgrupper kan ses i tabelafsnittet om registrerede partnerskaber.

Statistikken bygger på samme kilder, som for den samlede befolkning, jf. afsnit 3.12.

3.7 Indenlandske flytninger

Statistikken over *indenlandske flytninger* omfatter alle personer, der skifter bopæl. I en del af tabellerne er kun medtaget flytninger mellem amter.

Kilde til statistikken er Danmarks Statistiks befolkningsstatistikregister, som modta- ger oplysninger fra CPR om alle bopælsændringer.

Personer, der flytter, skal indsende en flytningsanmeldelse til folkeregistret. Ved flyt- ning til en anden kommune, skal flytningsanmeldelsen sendes til folkeregistret i den nye bopælskommune. Herfra indberettes ændringen til CPR.

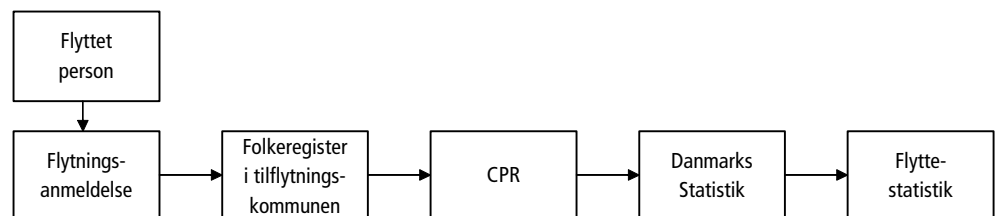

Enheden i hovedparten af tabellerne er én flytning for én person. En person som flyt- ter flere gange i løbet af en periode, indgår flere gange i statistikken. Enheden i en- kelte tabeller er dog personer opgjort efter antal gange, de er flyttet.

3.8 Husstandsflytninger

I tabellerne vedrørende husstandsflytninger er det ikke hændelserne i form af flytninger, der danner datagrundlaget, men derimod en sammenligning af adresserne for befolkningen i to på hinanden følgende befolkningsopgørelser. Det vil sige, at udgangspunktet for kvartalernes husstands*fra*flytninger er samtlige personer og disses bopæl i Danmark ved *begyndelsen* af kvartalerne og udgangspunktet for husstands*stil*flytninger er samtlige personer og disses bopæl i Danmark ved *slutningen* af kvartalerne.

Ved at sammenligne personkredsen på de enkelte adresser i begyndelsen og slutningen af kvartalet kan samtlige husstande, der berøres af flytning i kvartalet, udskilles.

En husstand kan således være flyttet maksimalt 4 gange i de årsopgjorte tabeller. Personkredsen, som flytter, kan dog variere for de enkelte kvartaler - fx ved at husstanden flytter helt i 1. kvartal og delvist i et efterfølgende kvartal.

Oplysningen om husstandstype for et kvartals tilflyttede husstande er opgjort ultimo kvartalet, dvs. efter tilflytningen. Oplysningen om husstandstype for et kvartals *fra*flyttede husstande er opgjort primo kvartalet, dvs. før *fra*flytningen.

3.9 Udenlandske vandringer

Statistikken over *indvandrede* omfatter nordiske statsborgere, som tager fast ophold i Danmark, samt ikke-nordiske statsborgere, som får opholdstilladelse for mere end tre måneder. Flytninger til Danmark fra Færøerne og Grønland medregnes.

Statistikken over *udvandrede* omfatter personer, der rejser til udlandet og opgiver deres bopæl her i landet. Desuden medregnes flytninger fra Danmark til Færøerne og Grønland.

Kilde til statistikken er Danmarks Statistiks befolkningsstatistikregister, som modtager oplysninger om ind- og udvandrede fra CPR.

Personer, der indvandrer eller udvandrer, skal give meddelelse herom til folkeregistret i den danske bopælskommune, som indberetter til CPR.

For udvandringsstatistikens vedkommende giver kildematerialets beskaffenhed anledning til et særligt kvalitetsproblem, idet der ikke altid vil være stærke incitament for en udvandrede til at melde flytningen til folkeregistret; først når en offentlig myndighed senere forsøger at komme i kontakt med vedkommende, vil det da blive opdaget, at han ikke længere findes på bopælen. I sådanne tilfælde skal folkeregistret i henhold til reglerne iværksætte en grundig eftersøgning, om nødvendigt med politiets hjælp, for at fastslå personens opholdssted. Hvis opholdsstedet ikke kan findes, må personen meldes *forsvundet* i stedet for udvandret.

Når en forsvunden person genfindes, skal folkeregistret indrapportere personen som *genfunden* i stedet for indvandret.

For udenlandske statsborgere gælder dog den praksis, at forsvundne og genfundne personer medtages i statistikken over henholdsvis udvandrede og indvandrede. Baggrunden herfor er, at det må antages at udlændinge, der meldes forsvundne, oftest er udvandrede, og tilsvarende at genfundne udlændinge er indvandret igen.

I forbindelse med sammenligninger med andre landes opgørelser over udenlandske vandringer udarbejdes en statistik over *varige vandringer*, dvs. en vandringsstatistik, der følger FN's retningslinier for vandringsopgørelser: »Long term migrations«. FN definerer »long term migrations« som ind/udvandringer, hvor personer forventer at opholde sig mindst 1 år i ind/udvandringslandet. Baseret på datomarkeringer i vandringsoplysningerne fra CPR og den almindelige vandringsstatistik er det muligt

at se bort fra modsatrettede vandringer, der finder sted inden for 1 år. Dvs. at ind/udvandrere, der vender tilbage inden for ét år, ikke medtages i statistikken over varige vandringer. Denne statistik giver et mere korrekt billede af virkeligheden end opgørelser, der baseres på en forventet varighed, men kan til gengæld først udarbejdes mindst 1 år efter vandringsårets udløb.

3.10 Asylansøgninger

En asylansøger er en person, som søger om opholdstilladelse med henvisning til de paragraffer i Udlændingeloven, som vedrører flygtninge, og hvis sag endnu ikke er endeligt afsluttet.

Asylansøgere er ikke tilmeldt folkeregistret (med mindre de har opholdstilladelse på andet grundlag, fx som familiesammenførte) og indgår derfor ikke i statistikken over befolkningen i Danmark.

En asylansøgning er en hændelse, dvs. at en person, som søger om asyl mere end en gang i løbet af en periode, indgår flere gange i statistikken.

Bruttoansøgertallet omfatter samtlige personer, der indgiver ansøgning om asyl i Danmark – inkl. de personer, der allerede har et andet opholdsgrundlag (fx familiesammenførte som i forvejen opholder sig i Danmark).

Registrerede spontane asylansøgninger omfatter personer, som får realitetsbehandlet deres asylsag i Danmark.

Grundlaget for statistikken om asylansøgninger er oplysninger fra Udlændingestyrelsen.

3.11 Opholdstilladelser

Personer, der ikke er danske eller nordiske statsborgere, skal have en gyldig opholdstilladelse for at opholde sig her i landet i længere tid end 3 måneder.

Opholdstilladelser kan klassificeres efter de paragraffer i Udlændingeloven, som danner grundlaget for tilladelsen. I statistikken anvendes følgende fire grupper:

- *Opholdstilladelser i asylsager*, som yderligere kan opdeles i *flygtningestatus* og *andet grundlag*
- Tilladelser til *familiesammenføring*, som kan deles i tre grupper vedrørende for det første *ægteskab og fast samlivsforhold*, for det andet *mindreårige børn*, og for det tredje *forældre over 60 år*
- EF/EØS-opholdsbeviser
- Andre opholdstilladelser

Opholdstilladelser kan søges af personer, der allerede opholder sig i landet. Fx søges opholdstilladelser som flygtning ikke sjældent af personer, som i forvejen har opholdstilladelse som familiesammenført.

Grundlaget for statistikken om opholdstilladelser er oplysninger fra Udlændingestyrelsen, som er den myndighed, der modtager og afgør sager om opholdstilladelser. Også afgørelser om adoptivbørn og EU-borgere, som behandles af statsamtterne, registreres i Udlændingestyrelsen.

Statistikken over opholdstilladelser giver ikke mulighed for at se, om opholdstilladelserne bliver brugt, og i hvor stor udstrækning de medfører en indvandring til Danmark.

3.12 Hele befolkningen

Statistikken over *befolkningen* ved årets begyndelse og slutning omfatter alle personer med bopæl i Danmark. Statistikens grundlag er Danmarks Statistiks befolkningsstatistikregister, som modtager oplysninger fra CPR.

3.13 Husstande og familier

Opgørelser af familier og husstande er baseret på Danmarks Statistiks befolkningsstatistikregister, som årligt modtager oplysninger fra CPR pr. den 1. januar.

Husstande afgrænses ved hjælp af adresseoplysninger. En *husstand* omfatter således samtlige personer på en adresse uanset relationerne imellem dem. Der kan indgå flere familier i én husstand.

Inden for hver husstand afgrænses familierne ved kombineret brug af personernes CPR-numre (herunder køn og alder), civilstandsoplysninger og forældrehenvisningsnumre, der for hver enkelt person angiver CPR-numrene på forældrene.

En *familie* kan bestå af en *enlig* med eller uden børn, af et *par* med eller uden børn, eller af et *ikke-hjemmeboende barn*. Som *børn* regnes personer, der ikke er fyldt 18 år, som ikke selv har børn, aldrig har været gift og ikke indgår i et par (se nedenfor). Alle andre personer er *voksne*, og de er enten enlige, eller de indgår i et par af en af de fire partyper, familiedefinitionen opererer med.

De fire partyper er: *ægtepar*, *registrerede partnerskaber*, *samlevende par* og *samboende par*. Samlevende par har (foruden eventuelle særbørn) fællesbørn, der er hjemmeboende eller har været det i begyndelsen af 1990 eller ved et senere årsskifte. Et samboende par har ingen fællesbørn, der opfylder dette krav. Det er endvidere en betingelse for at blive regnet for samboende par, at parterne er af hvert sit køn, ikke søskende, har en aldersforskel på mindre end 15 år, og at der ikke på samme adresse bor andre enlige voksne eller ikke-hjemmeboende personer på 16 eller 17 år. En samboende person kan være ned til 16 år.

Det skal bemærkes, at aldersgrænsen for hjemmeboende børn er 18 år. En hjemmeboende person over denne alder udgør sin egen familie; men hvis forældrene ikke er gift, vil denne person, uanset alder, medføre, at forældrene regnes for et samlevende par.

3.14 Udenlandske statsborgere

Opgørelser af antal *udenlandske statsborgere* med bopæl i Danmark er optaget i et særligt tabelafsnit. Statistikken bygger på de samme kilder, som for den samlede befolkning, jf. afsnit 3.12.

Som udenlandske statsborgere regnes de personer som står opført i CPR med udenlandsk statsborgerskab. I de tilfælde hvor en person har dobbelt statsborgerskab vælges der i CPR ét. Hvis ét af statsborgerskaberne er dansk, vælges altid dette.

3.15 Skift til dansk statsborgerskab

Et skift til dansk statsborgerskab skal forstås som alle former for erhvervelse af dansk statsborgerskab eller indfødsret.

Et skift til dansk statsborgerskab skal ske ved lov. Der skal søges om skift til dansk statsborgerskab, og om den bevilges afhænger af et skøn i hvert tilfælde. I praksis

opstilles dog visse almindelige betingelser med hensyn til varigheden af den pågældendes lovlige ophold her i landet.

Erhvervelse af dansk indfødsret kan også ske på andre måder fx ved erklæring eller adoption. For nærmere oplysninger henvises til loven om indfødsret.

3.16 Indvandrere og efterkommere

Indvandrere og efterkommere er to begreber, som er indført for bedre at kunne belyse den del af befolkningen, som har udenlandsk baggrund, inklusive de personer, som har skiftet statsborgerskab og nu er danske statsborgere. Begreberne blev første gang brugt i publikationen *Indvandrere og deres efterkommere i Danmark* (Statistiske Undersøgelser nr. 43) udgivet af Danmarks Statistik i 1991.

Indvandrere defineres som personer født i udlandet, hvis forældre begge er udenlandske statsborgere eller født i udlandet.

Efterkommere er personer født i Danmark af forældre, hvoraf ingen af dem er dansk statsborger født i Danmark.

Grundlaget for statistikken er oplysninger i Danmarks Statistiks befolkningsstatistikregister. Mere detaljeret definition af begreberne og beskrivelse af datamaterialet findes i Statistiske Undersøgelser nr. 43.

3.17 Adoptioner

Opgørelsen over *adoptioner* omfatter børn - danske og udenlandske - som er blevet adopteret ved bevilling fra danske myndigheder. Adoptionerne kan være stedbarns-adoptioner eller andre adoptioner. Ved stedbarns-adoptioner forstås adoptioner, hvor den ene ægtefælle adopterer den anden ægtefælles børn. Siden 1. juli 1999 er reglerne om stedbarns-adoptioner også gældende for personer i registrerede partnerskaber. Andre adoptioner vedrører alle andre former for adoptioner, herunder adoptioner, hvor de biologiske forældre ikke kender adoptivforældrene (anonyme adoptioner) samt adoptioner hvor der eksisterer et slægtsforhold mellem adoptanterne og adopterede.

Ifølge adoptionsloven kan bevilling til adoption kun meddeles personer, som er fyldt 25 år. Når særlige grunde taler derfor, kan bevilling dog meddeles personer på ned til 18 år.

Grundlaget for opgørelsen over adoptioner er Danmarks Statistiks befolkningsstatistikregister. Dette register indeholder oplysninger fra det centrale personregister (CPR), som gennem folkeregistrene har fået indberetning fra de bevilgende myndigheder (i København Overpræsidiat - i det øvrige land amterne).

3.18 Befolkningsregnskaber

Opgørelsen af såvel den samlede befolkning som de bevægelser, der har betydning for befolkningens størrelse og sammensætning, er som nævnt baseret på Danmarks Statistiks befolkningsstatistikregister, som modtager oplysninger fra CPR. Endvidere er der i videst muligt omfang anvendt ensartede opgørelsesprincipper. Hensigten hermed har været at danne et statistiksystem, hvis dele er indbyrdes sammenlignelige og konsistente.

Når man fx ønsker at give udtryk for dødsrisikoen for befolkningen eller for bestemte dele af befolkningen, er det betydningsfuldt, at dødstallene og befolkningstallene er sammenlignelige.

For enhver befolkningsgruppe gælder det, at befolkningen ved årets slutning er lig med befolkningen ved årets begyndelse plus tilgangen minus afgangen i årets løb. For den samlede befolkning udgøres tilgangen af levendefødte og indvandrede, afgangen af døde og udvandrede. Opstilles et sådant befolkningsregnskab for bestemte dele af befolkningen, kommer andre til- og afgangarter ind; således kan en bestemt kommunes befolkning tillige forøges eller formindskes på grund af tilflytninger eller fraflytninger.

I tabel 134 og 135 er for forskellige befolkningsgrupper opstillet befolkningsregnskaber. Det har været nødvendigt i disse regnskaber at indføre en korrektionspost for at få regnskabet til at stemme. Korrektionerne kan skyldes fejlregistreringer og de mindre opgørelsesmæssige uoverensstemmelser, der består mellem de forskellige dele af statistikken. Desuden omfatter korrektionsposten danske statsborgere, der meldes forsvundne eller genfundne, jævnfør omtalen under de udenlandske vandringer.

3.19 Befolkningsfremskrivning

Beregningen af den fremtidige befolknings størrelse og sammensætning bygger på begreber fra befolkningsstatistikken, idet den faktiske befolkning pr. 1. januar 2005 fremskrives inden for rammerne af en demografisk definition:

$$\begin{array}{rcl}
 & \text{Befolkning ved årets begyndelse} & \\
 + & \text{Årets levendefødte} & \\
 - & \text{Årets døde} & \\
 + & \text{Årets nettoindvandring} & \\
 \hline
 = & \text{Befolkning ved årets slutning} &
 \end{array}$$

Fremskrivningen viser, hvordan befolkningsudviklingen vil forløbe under en række forudsætninger vedrørende fertilitet, dødelighed og nettoindvandring. Forudsætningerne er således også baseret på begreber fra befolkningsstatistikken.

Befolkningen, der beskrives i fremskrivningen, vedrører personer med bopæl i Danmark (jf. afsnit 3.12). Fremskrivningen tager udgangspunkt i den faktiske befolkning pr. 1. januar 2005 opdelt på køn og alder.

Det indebærer, at den befolkning, der fremskrives, er opdelt på køn og alder, men ikke efter andre traditionelle demografiske klassifikationer som f.eks. civilstand eller statsborgerskab. Det samme gælder for befolkningens bevægelser: levendefødte, døde og nettoindvandring.

Fremskrivningens forudsætninger vedrører *fertilitet*, *dødelighed* og *nettoindvandring*:

Forløbet i den samlede fertilitet fastsættes, hvorefter der omregnes til aldersbetingede fødselshyppigheder. Disse bestemmer sammen med udgangsbefolkningen og de øvrige forudsætninger antallet af fødte i fremskrivningen.

Fremskrivningens dødelighed forudsættes i form af middellevetider for mænd og kvinder i fremskrivningsperiodens forskellige år. Disse omregnes til køns- og aldersbetingede dødshyppigheder, der sammen med udgangsbefolkningen og de øvrige forudsætninger bestemmer antallet af døde i fremskrivningen.

Den samlede nettoindvandring i de kommende år fastsættes som forudsætning for fremskrivningen. Nettoindvandringen sammensættes på køn og alder, som erfaringen fra seneste fire år viser. Nettoindvandringen kan godt være negativ for visse aldersgrupper. Den køns- og aldersopdelte nettoindvandring beregnes således ikke i fremskrivningen, men indgår som en forudsætning for fremskrivningen.

Da den fremtidige udvikling i fertilitet, dødelighed og nettoindvandring er ukendt, vil fremskrivningens resultater være behæftet med usikkerhed. Den største usikkerhed knytter sig til den del af fremtidens befolkning, som ikke er født ved fremskrivningens start, og hvis størrelse i høj grad er bestemt af fertiliteten fremover.

4. Opgørelsesmåde for CPR-baseret statistik

Det fremgår af de foregående afsnit, at opgørelserne af befolkningens størrelse og sammensætning såvel som af befolkningens bevægelser for Danmarks vedkommende hovedsagligt er baseret på statistikregistre i Danmarks Statistik, som modtager oplysninger fra det centrale personregister (CPR). De fleste af registrets oplysninger indberettes af de kommunale folkeregistre.

Den samlede mængde af oplysninger om tilstedeværende personer i CPR anvendes som model af den samlede befolkning, medens ændringer i CPR's dataindhold samt til- og afgang af personer i registret anvendes som model af befolkningsbevægelserne.

Ved opgørelserne tages der hensyn til det forhold, at hændelser indberettes til CPR med en vis forsinkelse.

Ved opgørelsen af den samlede befolkning pr. 1. januar er udgangspunktet de personer, der på denne dato står tilmeldt folkeregistret (CPR). Denne befolkning korrigeres for fødsler, dødsfald, flytninger, vielser og skilsmisser, som er sket før 1. januar, men som indberettes til CPR senest 30 dage efter.

Opgørelserne af bevægelserne vielser, skilsmisser, indenlandske flytninger, udenlandske vandring, som udelukkende er baseret på CPR-oplysninger, foretages med tilsvarende hensyntagen til indberetningstiden. Opsamlingsperioden er også her 30 dage, og hændelser, der indberettes med større forsinkelse, overføres til det følgende år.

Statistikken over levendefødte og døde er foruden på CPR-materialet baseret på henholdsvis fødselsanmeldelserne og dødsattesterne, jævnfør ovenfor. Derved tages der principielt højde for alle forsinkede indberetninger fra CPR, således at alle fødsler og dødsfald indplaceres i det år, de har fundet sted.

5. Supplerende statistik

Dele af den statistik, som her offentliggøres, findes andetsteds tilgængelig i mere detaljeret form eller med vægten lagt på andre aspekter.

- Sundhedsstyrelsen* På Sundhedsstyrelsens hjemmeside – www.sst.dk – findes alle de nyeste opgørelser over sundhedsstatistik. Hovedvægten i disse opgørelser er lagt på de medicinske oplysninger, mens dette hæfte er overvejende demografisk orienteret.
- Københavns statistiske kontor* Københavns statistiske kontor har også en hjemmeside – www.sk.kk.dk – hvor der findes detaljeret befolkningsstatistik for København og Frederiksberg samt Hovedstadsregionen.
- Andre kommuner* Endvidere udgiver en række kommuner statistiske årbøger med bl.a. befolkningsstatistik.
- Danmarks Statistik* I Danmarks Statistiks databank på Internettet – www.statistikbanken.dk – findes en lang række befolkningsstatistiske oplysninger fra og med 1971 opdelt på kommuner.

I *Statistiske Efterretninger*, emnegruppe *Befolkning og valg*, offentliggøres løbende detaljeret befolkningsstatistik om forskellige emner. De seneste artikler er:

- Adoptioner 2004 (2005:3)
- Asylansøgninger og opholdstilladelser 2004 (2005:12)
- Befolkningen i sogne pr. 1. januar 2005 (2005:5)
- Befolkningen og dens bevægelser i kommuner og amter 2004 (2005:2)
- Befolkningsfremskrivninger 2005 (2005:13)
- Byopgørelsen 1. januar 2004 (2004:10)
- Flytninger og vandringer 2004 (2005:8)
- Husstande og familier 1. januar 2005 (2005:9)
- Udenlandske statsborgere, personer født i udlandet samt indvandrere og efterkommere 1. januar 2005 (2005:6)

I *Statistiske Undersøgelser* er udgivet:

- Indvandrere og deres efterkommere i Danmark (Statistiske Undersøgelser nr. 43)
- Fertility Trends in Denmark in the 1980s (Statistiske Undersøgelser nr. 44)

Samlet oversigt

General
survey

Tabel 1. Oversigt over befolkningens bevægelser 1931-2004
Summary vital statistics 1931-2004

	Levende- fødtte	Døde	Døde under 1 år	Fødsels- overskud	Indvan- drede	Udvan- drede	Netto- indvan- dring	Befolk- nings- tilvækst	Vielser	Skils- misser	Middel- folke- tallet (1.000)
År	1	2	3	4	5	6	7	8	9	10	11
1931-35 gnsn. . .	64 407	39 486	4 596	24 921	13 238	8 481	4 757	29 678	31 641	2 754	3 633
1936-40 gnsn. . .	68 071	39 737	4 082	28 334	10 851	11 213	- 362	27 972	34 711	3 413	3 777
1941-45 gnsn. . .	84 175	39 730	4 070	44 445	5 071	3 783	1 288	45 732	36 029	4 868	3 952
1946-50 gnsn. . .	86 448	39 026	3 262	47 422	23 011	27 727	- 4 716	42 706	39 156	7 084	4 188
1951	76 559	37 960	2 209	38 599	20 287	29 001	- 8 714	29 885	36 575	6 681	4 304
1952	76 943	39 173	2 223	37 770	20 838	24 534	- 3 696	34 074	35 724	6 735	4 334
1953	78 261	39 350	2 130	38 911	19 252	18 408	844	39 755	35 293	6 515	4 369
1954	76 365	39 885	2 051	36 480	18 187	19 826	- 1 639	34 841	34 973	6 686	4 406
1955	76 845	38 789	1 934	38 056	18 734	26 770	- 8 036	30 020	35 027	6 771	4 439
1956	76 725	39 588	1 914	37 137	20 134	32 263	- 12 129	25 008	34 215	6 499	4 466
1957	75 264	41 730	1 758	33 534	21 901	33 734	- 11 833	21 701	34 310	6 436	4 488
1958	74 681	41 560	1 675	33 121	23 221	25 195	- 1 974	31 147	33 795	6 571	4 515
1959	73 928	42 159	1 660	31 769	24 386	22 560	1 826	33 595	34 414	6 457	4 547
1960	76 077	43 681	1 636	32 396	26 638	23 647	2 991	35 387	35 897	6 682	4 581
1961	76 439	43 310	1 667	33 129	27 887	25 142	2 745	35 874	36 364	6 606	4 610
1962	77 808	45 334	1 561	32 474	27 899	24 168	3 731	36 205	37 513	6 409	4 647
1963	82 413	45 773	1 576	36 640	26 625	25 958	667	37 307	38 580	6 460	4 684
1964	83 356	46 811	1 560	36 545	27 141	25 814	1 327	37 872	39 565	6 483	4 720
1965	85 796	47 884	1 606	37 912	29 899	29 420	479	38 391	41 693	6 527	4 758
1966	88 332	49 344	1 497	38 988	29 814	28 071	1 743	40 731	41 424	6 726	4 797
1967	81 410	47 836	1 287	33 574	30 697	29 055	1 642	35 216	41 158	6 939	4 839
1968	74 543	47 290	1 219	27 253	26 655	30 067	- 3 412	23 841	39 457	7 572	4 867
1969	71 298	47 943	1 058	23 355	36 257	29 499	6 758	30 113	39 158	8 955	4 891
1970	70 802	48 233	1 005	22 569	38 588	27 001	11 587	34 156	36 376	9 524	4 929
1971	75 359	48 858	1 019	26 501	35 026	31 626	3 400	29 901	32 801	13 401	4 963
1972	75 505	50 445	921	25 060	31 200	25 762	5 438	30 498	31 073	13 134	4 992
1973	71 895	50 526	825	21 369	41 948	29 703	12 245	33 614	30 813	12 637	5 022
1974	71 327	51 637	762	19 690	33 146	39 751	- 6 605	13 085	33 182	13 132	5 045
1975	72 071	50 895	746	21 176	31 946	40 659	- 8 713	12 463	31 782	13 264	5 060
1976	65 267	54 001	663	11 266	33 320	30 000	3 320	14 586	31 192	13 064	5 073
1977	61 878	50 485	537	11 393	32 740	26 906	5 834	17 227	32 174	13 383	5 088
1978	62 036	52 864	545	9 172	32 059	26 735	5 324	14 496	28 763	13 072	5 104
1979	59 464	54 654	522	4 810	33 183	27 731	5 452	10 262	27 842	13 044	5 117
1980	57 293	55 939	484	1 354	30 311	29 913	398	1 752	26 448	13 593	5 123
1981	53 089	56 359	419	- 3 270	27 874	29 719	- 1 845	- 5 115	25 411	14 425	5 122
1982	52 658	55 368	434	- 2 710	28 223	28 328	- 105	- 2 815	24 330	14 621	5 118
1983	50 822	57 156	393	- 6 334	27 718	25 999	1 719	- 4 615	27 096	14 763	5 114
1984	51 800	57 109	399	- 5 309	29 035	25 053	3 982	- 1 327	28 624	14 490	5 112
1985	53 749	58 378	427	- 4 629	36 214	26 715	9 499	4 870	29 322	14 385	5 114
1986	55 312	58 100	453	- 2 788	38 932	27 928	11 004	8 216	30 773	14 490	5 121
1987	56 221	58 136	467	- 1 915	36 296	30 123	6 173	4 258	31 132	14 381	5 127
1988	58 844	58 984	449	- 140	35 051	34 544	507	367	32 080	14 717	5 130
1989	61 351	59 397	492	1 954	38 391	34 949	3 442	5 396	30 894	15 152	5 132
1990	63 433	60 926	473	2 507	40 715	32 383	8 332	10 839	31 513	13 731	5 140
1991	64 358	59 581	471	4 777	43 567	32 629	10 938	15 715	31 099	12 655	5 154
1992	67 726	60 821	444	6 905	43 377	31 915	11 462	18 367	32 188	12 981	5 170
1993	67 369	62 809	367	4 560	43 400	32 344	11 056	15 616	31 638	12 971	5 189
1994	69 666	61 099	380	8 567	44 961	34 710	10 251	18 818	35 321	13 709	5 205
1995	69 771	63 127	353	6 644	63 187	34 630	28 557	35 201	34 736	12 976	5 228
1996	67 638	61 043	376	6 595	54 445	37 312	17 133	23 728	35 953	12 776	5 262
1997	67 648	59 898	351	7 750	50 105	38 393	11 712	19 462	34 244	12 774	5 284
1998	66 174	58 453	309	7 721	51 372	40 340	11 032	18 753	34 733	13 141	5 301
1999	66 220	59 179	282	7 041	50 236	41 340	8 896	15 937	35 439	13 537	5 319
2000	67 084	57 998	358	9 086	52 915	43 417	9 498	18 584	38 388	14 381	5 337
2001	65 458	58 355	320	7 103	55 984	43 980	12 004	19 107	36 567	14 597	5 355
2002	64 075	58 610	284	5 465	52 778	43 481	9 297	14 762	37 210	15 304	5 374
2003	64 599	57 574	286	7 025	49 754	43 466	6 288	13 313	35 041	15 763	5 387
2004	64 609	55 806	283	8 803	49 860	45 017	4 843	13 646	37 711	15 774	5 401

Anm. Antal af døde i 2002-2004 har udelukkende CPR som grundlag, se kapitel 3.

TRANSLATION - Columns, 1-11: absolute figures; 12-20: per 1,000 population; 21: deaths during first year of life per 1,000 live births; 1 and 12: live births; 2 and 13: deaths; 3: deaths during first year of life; 4 and 14: natural increase; 5 and 15: immigrated; 6 and 16: emigrated; 7 and 17: net immigration; 8 and 18: population increase; 9 and 19: marriages; 10 and 20: divorces; 11: mean population.

Tabel 1.

Pr. 1.000 indbyggere										Døde under 1 år pr. 1.000 levende- fødte	Year
Levende- fødte	Døde	Fødsels- overskud	Indvan- drede	Udvan- drede	Netto- indvan- dring	Befolk- nings- tilvækst	Vielser	Skils- misser			
12	13	14	5	16	17	18	19	20	21		
17,7	10,9	6,9	3,6	2,3	1,3	8,2	8,7	0,8	71,4	1931-35 av.	
18,0	10,5	7,5	2,9	3,0	- 0,1	7,4	9,2	0,9	60,0	1936-40 av.	
21,3	10,1	11,2	1,3	1,0	0,3	11,6	9,1	1,2	48,3	1941-45 av.	
20,6	9,3	11,3	5,5	6,6	- 1,1	10,2	9,4	1,7	37,7	1946-50 av.	
17,8	8,8	9,0	4,7	6,7	- 2,0	6,9	8,5	1,6	28,9	1951	
17,8	9,0	8,7	4,8	5,7	- 0,9	7,9	8,2	1,6	28,9	1952	
17,9	9,0	8,9	4,4	4,2	0,2	9,1	8,1	1,5	27,2	1953	
17,3	9,1	8,3	4,1	4,5	- 0,4	7,9	7,9	1,5	26,9	1954	
17,3	8,7	8,6	4,2	6,0	- 1,8	6,8	7,9	1,5	25,2	1955	
17,2	8,9	8,3	4,5	7,2	- 2,7	5,6	7,7	1,5	24,9	1956	
16,8	9,3	7,5	4,9	7,5	- 2,6	4,8	7,6	1,4	23,4	1957	
16,5	9,2	7,3	5,1	5,6	- 0,4	6,9	7,5	1,5	22,4	1958	
16,3	9,3	7,0	5,4	5,0	0,4	7,4	7,6	1,4	22,5	1959	
16,6	9,5	7,1	5,8	5,2	0,7	7,7	7,8	1,5	21,5	1960	
16,6	9,4	7,2	6,0	5,5	0,6	7,8	7,9	1,4	21,8	1961	
16,7	9,8	7,0	6,0	5,2	0,8	7,8	8,1	1,4	20,1	1962	
17,6	9,8	7,8	5,7	5,5	0,1	8,0	8,2	1,4	19,1	1963	
17,7	9,9	7,7	5,8	5,5	0,3	8,0	8,4	1,4	18,7	1964	
18,0	10,1	8,0	6,3	6,2	0,1	8,1	8,8	1,4	18,7	1965	
18,4	10,3	8,1	6,2	5,9	0,4	8,5	8,6	1,4	16,9	1966	
16,8	9,9	6,9	6,3	6,0	0,3	7,3	8,5	1,4	15,8	1967	
15,3	9,7	5,6	5,5	6,2	- 0,7	4,9	8,1	1,6	16,4	1968	
14,6	9,8	4,8	7,4	6,0	1,4	6,2	8,0	1,8	14,8	1969	
14,4	9,8	4,6	7,8	5,5	2,4	6,9	7,4	1,9	14,2	1970	
15,2	9,8	5,3	7,1	6,4	0,7	6,0	6,6	2,7	13,5	1971	
15,1	10,1	5,0	6,3	5,2	1,1	6,1	6,2	2,6	12,2	1972	
14,3	10,1	4,3	8,4	5,9	2,4	6,7	6,1	2,5	11,5	1973	
14,1	10,2	3,9	6,6	7,9	- 1,3	2,6	6,6	2,6	10,7	1974	
14,2	10,1	4,2	6,3	8,0	- 1,7	2,5	6,3	2,6	10,4	1975	
12,9	10,6	2,2	6,6	5,9	0,7	2,9	6,1	2,6	10,2	1976	
12,2	9,9	2,2	6,4	5,3	1,1	3,4	6,3	2,6	8,7	1977	
12,2	10,4	1,8	6,3	5,2	1,0	2,8	5,6	2,6	8,8	1978	
11,6	10,7	0,9	6,5	5,4	1,1	2,0	5,4	2,5	8,8	1979	
11,2	10,9	0,3	5,9	5,8	0,1	0,3	5,2	2,7	8,4	1980	
10,4	11,0	- 0,6	5,4	5,8	- 0,4	- 1,0	5,0	2,8	7,9	1981	
10,3	10,8	- 0,5	5,5	5,5	- 0,0	- 0,6	4,8	2,9	8,2	1982	
9,9	11,2	- 1,2	5,4	5,1	0,3	- 0,9	5,3	2,9	7,7	1983	
10,1	11,2	- 1,0	5,7	4,9	0,8	- 0,3	5,6	2,8	7,7	1984	
10,5	11,4	- 0,9	7,1	5,2	1,9	1,0	5,7	2,8	7,9	1985	
10,8	11,3	- 0,5	7,6	5,5	2,1	1,6	6,0	2,8	8,2	1986	
11,0	11,3	- 0,4	7,1	5,9	1,2	0,8	6,1	2,8	8,3	1987	
11,5	11,5	- 0,0	6,8	6,7	0,1	0,1	6,3	2,9	7,6	1988	
12,0	11,6	0,4	7,5	6,8	0,7	1,1	6,0	3,0	8,0	1989	
12,3	11,9	0,5	7,9	6,3	1,6	2,1	6,1	2,7	7,5	1990	
12,5	11,6	0,9	8,5	6,3	2,1	3,0	6,0	2,5	7,3	1991	
13,1	11,8	1,3	8,4	6,2	2,2	3,6	6,2	2,5	6,6	1992	
13,0	12,1	0,9	8,4	6,2	2,1	3,0	6,1	2,5	5,4	1993	
13,4	11,7	1,6	8,6	6,7	2,0	3,6	6,8	2,6	5,5	1994	
13,3	12,1	1,3	12,1	6,6	5,5	6,7	6,6	2,5	5,1	1995	
12,9	11,6	1,3	10,3	7,1	3,3	4,5	6,8	2,4	5,6	1996	
12,8	11,3	1,5	9,5	7,3	2,2	3,7	6,5	2,4	5,2	1997	
12,5	11,0	1,5	9,7	7,6	2,1	3,5	6,6	2,5	4,7	1998	
12,4	11,1	1,3	9,4	7,8	1,7	3,0	6,7	2,5	4,3	1999	
12,6	10,9	1,7	9,9	8,1	1,8	3,5	7,2	2,7	5,3	2000	
12,2	10,9	1,3	10,5	8,2	2,2	3,6	6,8	2,7	4,9	2001	
11,9	10,9	1,0	9,8	8,1	1,7	2,7	6,9	2,8	4,4	2002	
12,0	10,7	1,3	9,2	8,1	1,2	2,5	6,5	2,9	4,4	2003	
12,0	10,3	1,6	9,2	8,3	0,9	2,5	7,0	2,9	4,4	2004	

Tabel 2. Oversigt over befolkningens bevægelser, kvartalsvis 1994-2004
Summary vital statistics, by quarter 1994-2004

	Levende- fødte	Døde	Fødsels- overskud	Indvan- drede	Udvan- drede	Netto- indvan- dring	Befol- nings- tilvækst	Vielser	Skils- misser
År/kvartal	1	2	3	4	5	6	7	8	9
1994	69 666	61 099	8 567	44 961	34 710	10 251	18 818	35 321	13 709
1. kvartal	16 462	15 815	647	9 344	7 644	1 700	2 347	4 984	3 535
2. kvartal	18 065	14 775	3 290	9 740	6 939	2 801	6 091	11 824	3 545
3. kvartal	17 905	15 086	2 819	16 931	12 355	4 576	7 395	12 393	3 355
4. kvartal	17 234	15 423	1 811	8 946	7 772	1 174	2 985	6 120	3 274
1995	69 771	63 127	6 644	63 187	34 630	28 557	35 201	34 736	12 976
1. kvartal	17 304	15 958	1 346	10 126	7 764	2 362	3 708	4 179	3 266
2. kvartal	17 594	15 342	2 252	13 199	6 856	6 343	8 595	11 710	3 224
3. kvartal	18 550	14 630	3 920	21 837	12 710	9 127	13 047	12 823	3 241
4. kvartal	16 323	17 197	- 874	18 025	7 300	10 725	9 851	6 024	3 245
1996	67 638	61 043	6 595	54 445	37 312	17 133	23 728	35 953	12 776
1. kvartal	16 733	17 179	- 446	12 018	8 198	3 820	3 374	4 557	3 066
2. kvartal	16 771	14 890	1 881	12 565	7 353	5 212	7 093	12 210	3 364
3. kvartal	17 557	14 112	3 445	19 536	13 549	5 987	9 432	13 078	3 193
4. kvartal	16 577	14 862	1 715	10 326	8 212	2 114	3 829	6 108	3 153
1997	67 648	59 898	7 750	50 105	38 393	11 712	19 462	34 244	12 774
1. kvartal	16 644	16 506	138	11 169	8 353	2 816	2 954	4 725	2 937
2. kvartal	17 552	14 338	3 214	10 969	7 967	3 002	6 216	10 912	3 369
3. kvartal	17 981	14 152	3 829	17 827	13 408	4 419	8 248	12 748	3 357
4. kvartal	15 471	14 902	569	10 140	8 665	1 475	2 044	5 859	3 111
1998	66 174	58 453	7 721	51 372	40 340	11 032	18 753	34 733	13 141
1. kvartal	16 005	15 636	369	11 066	9 352	1 714	2 083	4 271	3 239
2. kvartal	16 577	14 034	2 543	11 205	8 721	2 484	5 027	10 487	3 293
3. kvartal	17 889	13 774	4 115	18 769	13 451	5 318	9 433	13 564	3 358
4. kvartal	15 703	15 009	694	10 332	8 816	1 516	2 210	6 411	3 251
1999	66 220	59 179	7 041	50 236	41 340	8 896	15 937	35 439	13 537
1. kvartal	16 076	17 213	- 1 137	10 892	9 472	1 420	283	4 601	3 306
2. kvartal	17 205	13 744	3 461	10 426	8 638	1 788	5 249	11 005	3 438
3. kvartal	17 597	13 640	3 957	18 549	14 187	4 362	8 319	13 458	3 324
4. kvartal	15 342	14 582	760	10 369	9 043	1 326	2 086	6 375	3 469
2000	67 084	57 998	9 086	52 915	43 417	9 498	18 584	38 388	14 381
1. kvartal	16 210	15 987	223	11 772	10 129	1 643	1 866	4 871	3 592
2. kvartal	17 202	13 878	3 324	11 260	9 082	2 178	5 502	11 831	3 498
3. kvartal	17 534	13 548	3 986	18 423	14 654	3 769	7 755	15 227	3 629
4. kvartal	16 138	14 585	1 553	11 460	9 552	1 908	3 461	6 459	3 662
2001	65 458	58 355	7 103	55 984	43 980	12 004	19 107	36 567	14 597
1. kvartal	16 160	15 357	803	12 524	10 548	1 976	2 779	4 904	3 602
2. kvartal	16 748	14 452	2 296	11 279	9 906	1 373	3 669	11 290	3 584
3. kvartal	17 137	13 834	3 303	20 182	14 594	5 588	8 891	13 609	3 728
4. kvartal	15 413	14 712	701	11 999	8 932	3 067	3 768	6 764	3 683
2002	64 075	58 610	5 465	52 778	43 481	9 297	14 762	37 210	15 304
1. kvartal	15 628	15 561	67	12 361	10 231	2 130	2 197	5 973	3 542
2. kvartal	16 234	14 329	1 905	11 538	9 295	2 243	4 148	11 366	4 115
3. kvartal	16 993	13 790	3 203	19 035	14 582	4 453	7 656	13 680	3 689
4. kvartal	15 220	14 930	290	9 844	9 373	471	761	6 191	3 958
2003	64 599	57 574	7 025	49 754	43 466	6 288	13 313	35 041	15 763
1. kvartal	15 281	15 624	- 343	11 806	10 579	1 227	884	4 393	4 004
2. kvartal	16 115	13 870	2 245	9 950	9 097	853	3 098	10 739	4 084
3. kvartal	17 699	13 384	4 315	19 160	14 305	4 855	9 170	13 580	3 912
4. kvartal	15 504	14 696	808	8 838	9 485	- 647	161	6 329	3 763
2004	64 609	55 806	8 803	49 860	45 017	4 843	13 646	37 711	15 774
1. kvartal	15 749	15 226	523	11 245	11 100	145	668	4 813	3 875
2. kvartal	16 125	13 252	2 873	10 089	9 430	659	3 532	11 566	4 069
3. kvartal	17 192	13 273	3 919	18 921	15 289	3 632	7 551	15 021	3 946
4. kvartal	15 543	14 055	1 488	9 605	9 198	407	1 895	6 311	3 884

Anm. Antal af døde i 2002-2004 har udelukkende CPR som grundlag, se kapitel 3.

TRANSLATION - Columns, 1: live births; 2: deaths; 3: natural increase; 4: immigrated; 5: emigrated; 6: net immigration; 7: population increase; 8: marriages; 9: divorces. - Rows, year/quarters.

Tabel 3. Oversigt over befolkningens bevægelser, månedsvis 2000-2004
Summary vital statistics, by months 2000-2004

	Levende- fødte	Døde	Fødsels- overskud	Indvan- drede	Udvan- drede	Netto- indvan- dring	Befolk- nings- tilvækst	Vielser	Skils- misser
År/måned	1	2	3	4	5	6	7	8	9
2000	67 084	57 998	9 086	52 915	43 417	9 498	18 584	38 388	14 381
Januar	5 439	5 835	- 396	4 721	3 985	736	340	1 321	1 099
Februar	5 193	5 157	36	3 640	3 145	495	531	1 719	1 148
Marts	5 578	4 995	583	3 411	2 999	412	995	1 831	1 345
April	5 768	4 654	1 114	3 286	2 692	594	1 708	3 143	914
Maj	5 716	4 621	1 095	3 635	2 620	1 015	2 110	3 580	1 424
Juni	5 718	4 603	1 115	4 339	3 770	569	1 684	5 108	1 160
Juli	5 963	4 590	1 373	5 514	4 343	1 171	2 544	5 191	953
August	5 882	4 552	1 330	7 554	5 507	2 047	3 377	5 924	1 335
September	5 689	4 406	1 283	5 355	4 804	551	1 834	4 112	1 341
Oktober	5 719	4 795	924	4 035	3 693	342	1 266	2 358	1 248
November	5 266	4 660	606	3 585	2 628	957	1 563	1 970	1 347
December	5 153	5 130	23	3 840	3 231	609	632	2 131	1 067
2001	65 458	58 355	7 103	55 984	43 980	12 004	19 107	36 567	14 597
Januar	5 577	5 341	236	5 036	4 279	757	993	1 309	1 240
Februar	4 980	4 738	242	3 983	2 999	984	1 226	1 654	1 092
Marts	5 603	5 278	325	3 505	3 270	235	560	1 941	1 270
April	5 362	5 065	297	3 316	2 777	539	836	2 523	1 013
Maj	5 827	4 895	932	3 494	2 992	502	1 434	3 609	1 319
Juni	5 559	4 492	1 067	4 469	4 137	332	1 399	5 158	1 252
Juli	5 861	4 697	1 164	6 040	4 325	1 715	2 879	4 156	1 060
August	5 847	4 643	1 204	8 098	5 763	2 335	3 539	5 606	1 403
September	5 429	4 494	935	6 044	4 506	1 538	2 473	3 847	1 265
Oktober	5 462	4 603	859	4 322	3 385	937	1 796	2 371	1 362
November	5 095	4 773	322	3 953	2 537	1 416	1 738	2 157	1 364
December	4 856	5 336	- 480	3 724	3 010	714	234	2 236	957
2002	64 075	58 610	5 465	52 778	43 481	9 297	14 762	37 210	15 304
Januar	5 336	5 478	- 142	4 884	4 317	567	425	1 454	1 325
Februar	4 924	4 645	279	3 830	3 081	749	1 028	2 209	1 152
Marts	5 368	5 438	- 70	3 647	2 833	814	744	2 310	1 065
April	5 381	5 235	146	3 541	2 651	890	1 036	2 110	1 334
Maj	5 511	4 733	778	3 513	2 663	850	1 628	4 257	1 438
Juni	5 342	4 361	981	4 484	3 981	503	1 484	4 999	1 343
Juli	5 717	4 646	1 071	5 180	4 365	815	1 886	4 083	1 105
August	5 688	4 656	1 032	8 389	5 547	2 842	3 874	6 597	1 286
September	5 588	4 488	1 100	5 466	4 670	796	1 896	3 000	1 298
Oktober	5 451	4 786	665	3 624	3 553	71	736	2 301	1 462
November	4 948	4 814	134	2 995	2 821	174	308	2 119	1 326
December	4 821	5 330	- 509	3 225	2 999	226	- 283	1 771	1 170
2003	64 599	57 574	7 025	49 754	43 466	6 288	13 313	35 041	15 763
Januar	5 178	5 492	- 314	4 686	4 528	158	- 156	1 095	1 340
Februar	4 748	4 732	16	3 750	3 251	499	515	1 432	1 248
Marts	5 355	5 400	- 45	3 370	2 800	570	525	1 866	1 416
April	5 333	4 884	449	3 023	2 552	471	920	2 463	1 217
Maj	5 425	4 617	808	3 104	2 581	523	1 331	4 056	1 488
Juni	5 357	4 369	988	3 823	3 964	- 141	847	4 220	1 379
Juli	6 124	4 475	1 649	5 082	4 258	824	2 473	3 609	1 240
August	5 867	4 501	1 366	8 238	5 623	2 615	3 981	6 795	1 243
September	5 708	4 408	1 300	5 840	4 424	1 416	2 716	3 176	1 429
Oktober	5 615	4 747	868	3 438	3 570	- 132	736	2 318	1 421
November	5 035	4 466	569	2 586	2 477	109	678	2 091	1 311
December	4 854	5 483	- 629	2 814	3 438	- 624	- 1 253	1 920	1 031
2004	64 609	55 806	8 803	49 860	45 017	4 843	13 646	37 711	15 774
Januar	5 255	5 613	- 358	4 480	4 385	95	- 263	1 336	1 186
Februar	5 111	4 712	399	3 523	3 283	240	639	1 642	1 233
Marts	5 383	4 901	482	3 242	3 432	- 190	292	1 835	1 456
April	5 281	4 495	786	3 057	2 601	456	1 242	2 775	1 221
Maj	5 301	4 572	729	2 897	2 989	- 92	637	4 711	1 277
Juni	5 543	4 185	1 358	4 135	3 840	295	1 653	4 080	1 571
Juli	5 903	4 449	1 454	5 053	4 652	401	1 855	4 904	1 094
August	5 880	4 527	1 353	8 332	6 005	2 327	3 680	6 399	1 386
September	5 409	4 297	1 112	5 536	4 632	904	2 016	3 718	1 466
Oktober	5 306	4 542	764	3 547	3 275	272	1 036	2 621	1 441
November	5 125	4 606	519	2 995	2 823	172	691	1 717	1 387
December	5 112	4 907	205	3 063	3 100	- 37	168	1 973	1 056

Anm. Antal af døde i 2002-2004 har udelukkende CPR som grundlag, se kapitel 3.

TRANSLATION - Columns, 1: live births; 2: deaths; 3: natural increase; 4: immigrated; 5: emigrated; 6: net immigration; 7: population increase; 8: marriages; 9: divorces. - Rows, year/months.

Figur 1. Levendefødte, døde og fødselsoverskud 1954-2004
 Live births, deaths and natural increase 1954-2004

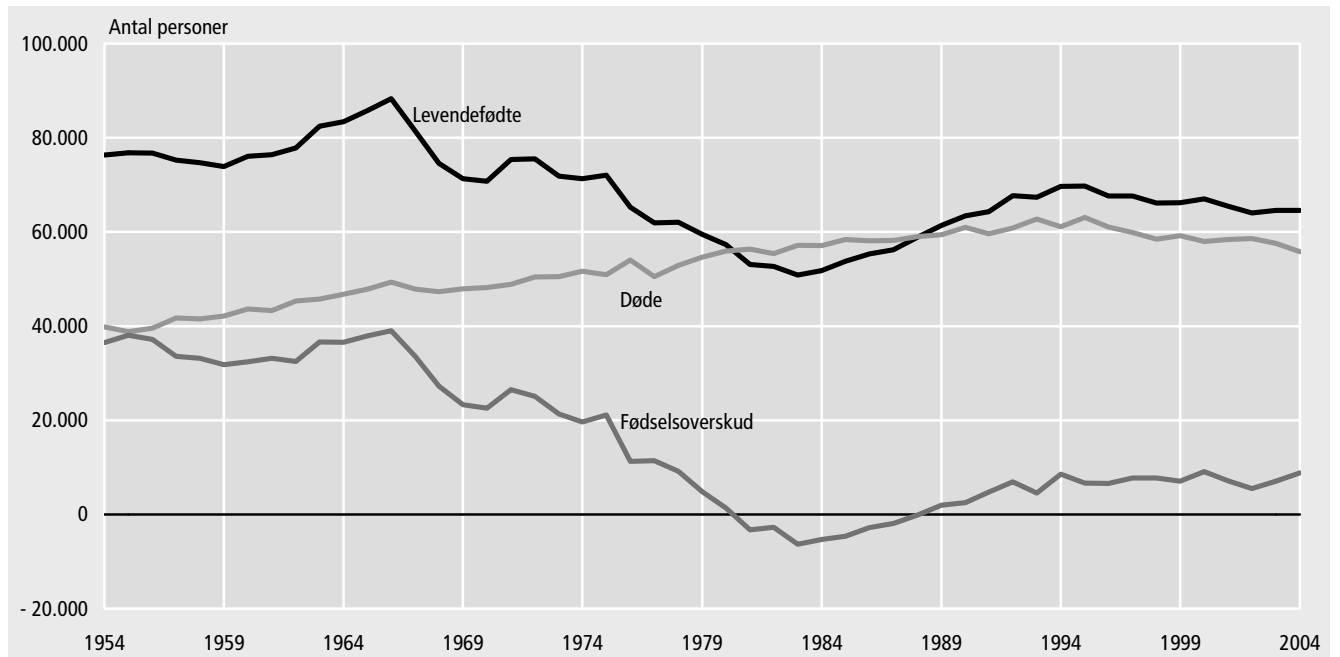

TRANSLATION - levendefødte: live births; døde: deaths; fødselsoverskud: natural increase; antal personer: number of persons.

Figur 2. Indvandrede, udvandrede og nettoindvandring 1954-2004
 Immigrated, emigrated and net immigration 1954-2004

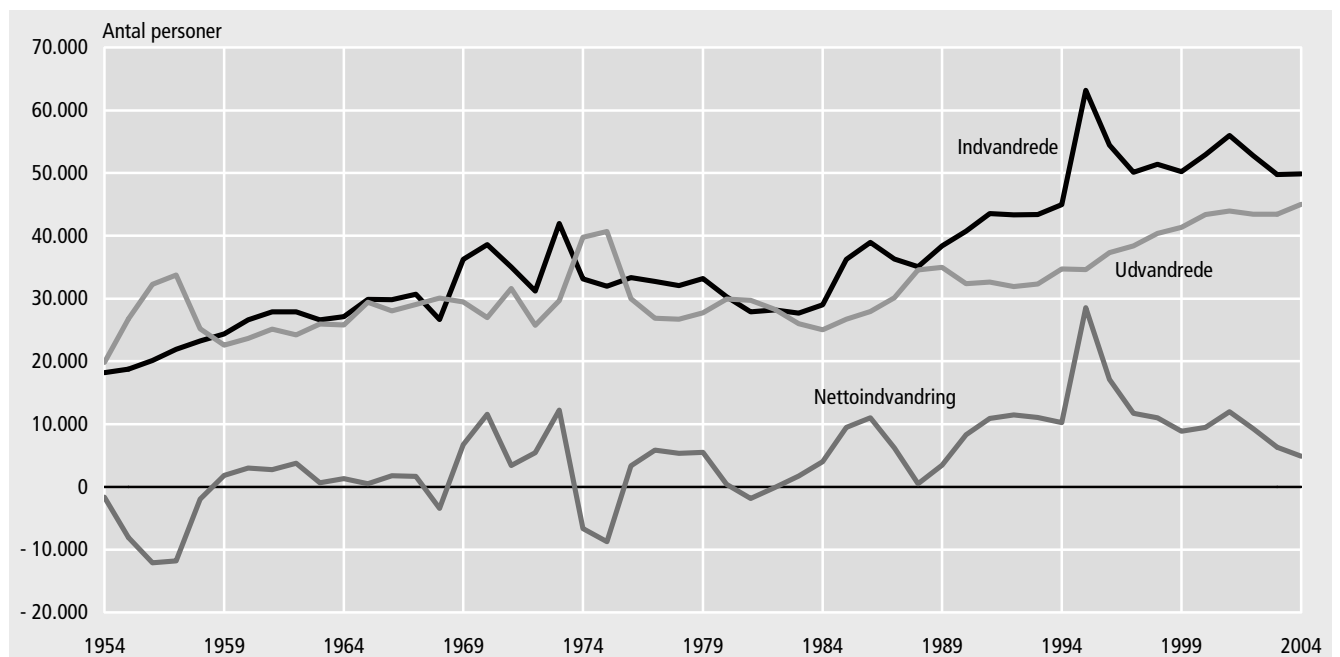

TRANSLATION - indvandrede: immigrated; udvandrede: emigrated; nettoindvandring: net immigration.

Figur 3. Befolkningstilvækst 1954-2004
Population increase 1954-2004

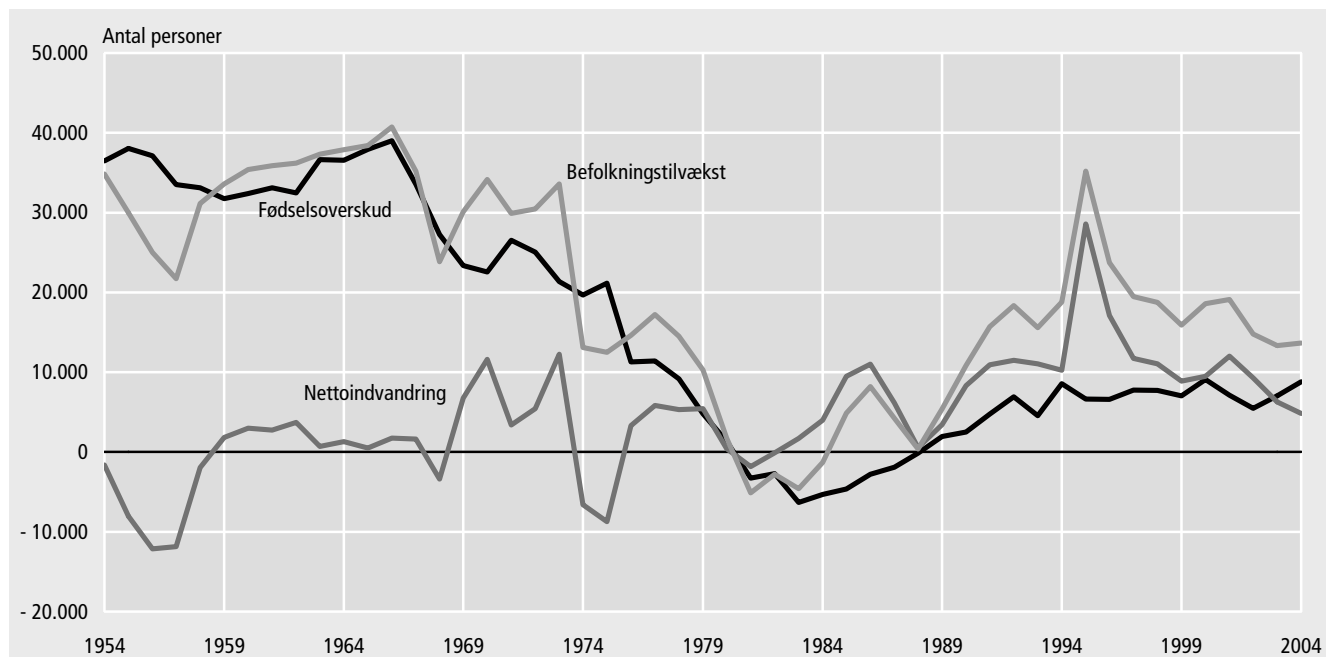

TRANSLATION - befolkningstilvækst: population increase; nettoindvandring: net immigration; fødselsoverskud: national increase; antal personer: number of persons.

Figur 4. Vielser og skilsmisser 1954-2004
Marriages and divorces 1954-2004



TRANSLATION - vielser: marriages; skilsmisser: divorces; antal personer: number of persons.

Fødsler

Births

Tabel 4. Fødte 1931-2004
Births 1931-2004

År	Samtlige fødte børn					Heraf født uden for ægteskab					Levendefødte uden for ægteskab i pct. af samtlige levendefødte
	Levendefødte		Dødfødte		I alt	Levendefødte		Dødfødte		I alt	
	Drenge	Piger	Drenge	Piger		Drenge	Piger	Drenge	Piger		
	1	2	3	4	5	6	7	8	9	10	
1931-1935 gnsn.	33 146	31 261	909	720	66 036	3 341	3 072	103	79	6 595	10,0
1936-1940 gnsn.	34 943	33 128	988	797	69 856	3 073	2 882	97	74	6 126	8,7
1941-1945 gnsn.	43 398	40 777	997	784	85 956	3 979	3 659	96	79	7 813	9,1
1946-1950 gnsn.	44 540	41 908	870	705	88 023	3 431	3 252	74	63	6 820	7,7
1951-1955 gnsn.	39 755	37 240	789	653	78 437	2 704	2 525	68	55	5 352	6,8
1956-1960 gnsn.	38 756	36 579	619	533	76 487	2 828	2 620	50	40	5 538	7,2
1961-1965 gnsn.	41 693	39 469	519	422	82 103	3 682	3 489	54	44	7 269	8,8
1966-1970 gnsn.	39 789	37 488	370	318	77 965	4 376	4 060	52	40	8 528	10,9
1971-1975 gnsn.	37 582	35 649	290	239	73 760	6 300	6 012	55	48	12 415	16,8
1976-1980 gnsn.	31 468	29 720	191	154	61 533	8 884	8 370	57	48	17 359	28,2
1981-1985 gnsn.	26 844	25 580	135	122	52 681	10 710	10 198	58	51	21 017	39,9
1986-1990 gnsn.	30 386	28 646	142	145	59 319	13 773	12 892	66	70	26 801	45,2
1991-1995 gnsn.	34 790	32 988	166	148	68 092	16 201	15 388	85	76	31 749	46,6
1996-2000 gnsn.	34 388	32 565	142	141	67 236	15 533	14 686	63	66	30 348	45,1
1985	27 465	26 284	132	108	53 989	11 757	11 334	55	45	23 191	43,0
1986	28 434	26 878	120	122	55 554	12 527	11 741	47	48	24 363	43,9
1987	29 079	27 142	128	160	56 509	12 969	12 060	55	74	25 158	44,5
1988	30 324	28 520	144	148	59 136	13 661	12 630	69	78	26 438	44,7
1989	31 475	29 876	162	152	61 665	14 573	13 727	77	79	28 456	46,1
1990	32 620	30 813	155	143	63 731	15 135	14 300	82	73	29 590	46,4
1991	33 005	31 353	154	142	64 654	15 344	14 604	64	60	30 072	46,5
1992	34 812	32 914	174	165	68 065	16 094	15 332	94	93	31 613	46,4
1993	34 609	32 760	156	152	67 677	16 198	15 306	75	78	31 657	46,8
1994	35 639	34 027	167	142	69 975	16 652	15 990	88	78	32 808	46,9
1995	35 886	33 885	180	138	70 089	16 716	15 709	103	69	32 597	46,5
1996	34 819	32 819	173	151	67 962	16 130	15 172	91	88	31 481	46,3
1997	34 749	32 899	157	158	67 988 ¹	15 722	14 816	62	60	30 671 ¹	45,1
1998	34 059	32 115	149	131	66 491 ¹	15 288	14 355	62	53	29 769 ¹	44,8
1999	33 879	32 341	140	134	66 514 ¹	15 170	14 538	51	62	29 833 ¹	44,9
2000	34 432	32 652	93	131	67 332 ¹	15 353	14 549	50	68	30 035 ¹	44,6
2001	33 497	31 961	122	124	65 735 ¹	14 907	14 301	60	56	29 335 ¹	44,6
2002	32 964	31 111	104	81	64 299 ¹	14 688	13 880	35	38	28 658 ¹	44,6
2003	33 167	31 432	110	93	64 838 ¹	14 695	14 285	51	33	29 086 ¹	44,9
2004	33 077	31 532	136	106	64 925 ¹	14 935	14 409	66	53	29 494 ¹	45,4

¹ Inkl. dødfødte med uoplyst køn.

TRANSLATION - Columns, 1-5: total births; 6-10: extra-marital births (births to non-married women); 11: extra-marital live births as percentage of total live births; 1-2 and 6-7: live births; 3-4 and 8-9: stillbirths; 5 and 10: total; 1, 3, 6 and 8: males; 2, 4, 7 and 9: females.

Tabel 5. Levendefødte fordelt efter fødselsmåned 2004
Live births, by month 2004

Fødselsmåned	Levendefødte i alt			Heraf født uden for ægteskab	Levendefødte gnsn. pr. dag	Fordeling af 1.200 ¹
	Drenge	Piger	I alt			
	1	2	3	4	5	6
I alt	33 077	31 532	64 609	29 344	177	1 200
Januar	2 698	2 557	5 255	2 432	170	96
Februar	2 645	2 466	5 111	2 253	176	100
Marts	2 705	2 678	5 383	2 425	174	98
April	2 723	2 558	5 281	2 377	176	100
Maj	2 706	2 595	5 301	2 354	171	97
Juni	2 779	2 764	5 543	2 463	185	105
Juli	3 017	2 886	5 903	2 711	190	108
August	3 005	2 875	5 880	2 682	190	107
September	2 810	2 599	5 409	2 431	180	102
Oktober	2 720	2 586	5 306	2 404	171	97
November	2 636	2 489	5 125	2 378	171	97
December	2 633	2 479	5 112	2 434	165	93

¹ Idet der er taget hensyn til månedernes forskellige længde.

TRANSLATION - Columns, 1-3: total live births; 1: boys; 2: girls; 3: total; 4: of which extra-marital; 5: live births per day; 6: distribution of 1,200 (adjusted for length of month). - Rows, month of birth.

Tabel 6.

Fertilitets- og reproduktionstallene 1931-2004

Fertility and reproduction rates 1931-2004

År	Antal levende-fødte 1	Summarisk fertilitetskvotient ¹ 2	Generel fertilitetskvotient ¹ 3	De aldersbetingede fertilitetskvotienter ¹						Samlet fertilitet ¹ 11	Brutto-reproduktions-tallet ¹ 12	Netto-reproduktions-tallet ¹ 13	
				15-19 år 4	20-24 år 5	25-29 år 6	30-34 år 7	35-39 år 8	40-44 år 9				45-49 år 10
1931-35 gnsn.	64 407	17,8	65,3	22,6	101,8	122,9	95,6	61,2	24,1	2,1	2 151	1 044	936
1936-40 gnsn.	68 071	18,0	65,9	24,9	111,0	129,1	94,2	53,9	19,3	1,5	2 170	1 055	963
1941-45 gnsn.	84 175	21,3	79,1	31,2	139,8	156,4	114,3	64,1	20,9	1,4	2 640	1 279	1 178
1946-50 gnsn.	86 448	20,7	81,0	37,2	152,0	159,2	113,5	65,8	21,5	1,5	2 754	1 336	1 255
1951	76 559	17,8	72,0	38,4	153,8	147,3	93,0	50,1	16,8	1,1	2 502	1 208	1 162
1952	76 943	17,8	72,3	40,9	155,4	150,4	94,9	48,9	15,4	1,1	2 535	1 229	1 182
1953	78 261	17,9	73,6	40,5	162,7	155,1	95,0	49,3	15,6	0,8	2 595	1 252	1 205
1954	76 365	17,3	71,7	40,6	161,8	151,0	93,0	46,6	14,4	1,1	2 542	1 234	1 186
1955	76 845	17,3	72,2	41,5	167,1	152,7	92,6	45,7	14,4	1,1	2 576	1 244	1 196
1956	76 725	17,2	72,1	42,2	169,7	153,9	91,7	45,7	13,8	0,9	2 590	1 256	1 215
1957	75 264	16,8	70,8	42,3	171,0	152,5	89,0	42,3	12,9	1,2	2 556	1 237	1 197
1958	74 681	16,5	70,0	40,6	172,5	153,1	87,8	40,7	11,4	0,8	2 535	1 229	1 190
1959	73 928	16,3	68,8	41,1	168,1	153,2	85,3	39,4	11,1	0,7	2 494	1 213	1 173
1960	76 077	16,6	70,1	41,8	170,7	157,6	87,7	38,7	11,5	0,7	2 543	1 241	1 201
1961	76 439	16,6	69,7	45,6	170,5	156,2	87,2	38,5	10,7	0,7	2 547	1 240	1 203
1962	77 808	16,7	70,2	44,9	172,2	156,2	86,7	37,8	10,4	0,6	2 544	1 241	1 206
1963	82 413	17,6	73,9	47,3	176,9	163,5	89,8	39,9	10,3	0,6	2 642	1 287	1 251
1964	83 356	17,7	74,4	47,3	176,2	161,4	87,1	38,2	9,6	0,6	2 602	1 259	1 226
1965	85 796	18,0	76,2	47,1	176,3	163,0	87,2	38,5	9,2	0,7	2 610	1 266	1 231
1966	88 332	18,4	78,0	49,6	179,2	161,3	87,6	36,5	8,2	0,6	2 615	1 271	1 239
1967	81 410	16,8	71,5	47,6	161,9	145,0	76,1	31,8	7,0	0,5	2 350	1 144	1 118
1968	74 543	15,3	65,2	44,1	142,6	133,0	68,9	28,2	6,3	0,3	2 117	1 025	1 000
1969	71 298	14,6	62,2	38,8	133,3	128,2	67,4	26,5	5,4	0,4	2 000	966	944
1970	70 802	14,4	61,4	32,4	130,4	130,8	66,0	24,7	5,4	0,3	1 950	948	927
1971	75 359	15,2	65,2	29,0	138,9	142,8	69,1	24,2	4,4	0,3	2 043	987	965
1972	75 505	15,1	65,1	28,1	139,2	141,7	68,6	23,8	4,2	0,2	2 030	990	970
1973	71 895	14,3	61,6	25,9	131,2	136,7	64,5	20,9	3,9	0,2	1 917	934	915
1974	71 327	14,1	60,9	25,4	133,3	133,7	62,8	20,2	3,7	0,2	1 896	924	908
1975	72 071	14,2	61,3	26,7	136,6	137,0	61,9	18,0	3,3	0,1	1 919	938	921
1976	65 267	12,9	55,3	23,1	121,1	126,0	57,8	18,0	3,2	0,1	1 747	844	829
1977	61 878	12,2	52,0	22,1	115,2	120,6	54,8	16,4	2,8	0,1	1 660	807	794
1978	62 036	12,2	51,7	20,2	113,4	125,1	55,8	16,6	2,4	0,1	1 668	811	797
1979	59 464	11,6	49,0	18,1	107,6	120,8	55,1	16,1	2,5	0,1	1 601	779	766
1980	57 293	11,2	46,8	16,8	101,7	117,9	54,6	15,7	2,4	0,1	1 546	754	742
1981	53 089	10,4	42,9	14,3	92,4	111,0	52,3	14,9	2,3	0,1	1 437	703	691
1982	52 658	10,3	42,1	12,4	87,6	112,9	54,8	15,3	2,3	0,1	1 427	694	683
1983	50 822	9,9	40,3	10,6	80,0	111,6	55,7	15,1	2,2	0,2	1 377	672	662
1984	51 800	10,1	40,9	10,1	77,5	113,3	59,2	17,4	2,3	0,1	1 400	682	672
1985	53 749	10,5	42,2	9,1	76,7	118,1	64,1	18,4	2,8	0,1	1 447	708	697
1986	55 312	10,8	43,1	9,2	75,1	120,0	68,4	20,0	3,2	0,1	1 480	719	708
1987	56 221	11,0	43,5	9,4	71,2	122,3	71,4	21,9	3,1	0,1	1 496	722	711
1988	58 844	11,5	45,3	9,0	71,3	128,0	76,7	23,4	3,2	0,2	1 559	756	744
1989	61 351	12,0	47,1	9,4	71,5	131,5	82,5	25,4	3,6	0,1	1 620	789	777
1990	63 433	12,3	48,5	9,1	71,4	134,8	86,9	27,3	3,9	0,1	1 668	810	798
1991	64 358	12,5	49,0	8,8	68,8	135,2	89,7	29,8	4,2	0,1	1 683	820	808
1992	67 726	13,1	51,6	9,5	67,9	140,6	98,4	31,8	4,5	0,2	1 764	857	845
1993	67 369	13,0	51,4	8,8	65,2	137,3	99,8	33,5	5,0	0,1	1 749	850	839
1994	69 666	13,4	53,4	8,7	63,4	141,0	106,2	36,6	5,2	0,2	1 806	882	871
1995	69 771	13,3	53,8	8,3	61,6	139,1	108,5	38,5	5,3	0,2	1 807	878	867
1996	67 638	12,9	52,4	8,0	58,9	132,6	106,1	38,2	5,6	0,2	1 747	848	838
1997	67 648	12,8	52,9	8,4	55,7	132,1	108,2	40,2	5,7	0,2	1 752	852	842
1998	66 174	12,5	52,1	7,7	53,6	128,3	108,4	40,6	5,9	0,2	1 724	837	827
1999	66 220	12,4	52,5	7,7	52,4	126,9	111,3	42,6	6,0	0,2	1 735	848	838
2000	67 084	12,6	53,5	7,8	51,7	128,3	116,7	43,0	6,7	0,2	1 771	862	853
2001	65 458	12,2	52,4	7,6	50,9	126,2	114,3	43,4	6,7	0,2	1 747	853	844
2002	64 075	11,9	51,4	6,7	47,8	122,2	115,7	45,0	7,1	0,3	1 723	838	829
2003	64 599	12,0	52,1	6,2	45,6	124,6	120,8	46,6	7,5	0,3	1 758	857	847
2004	64 609	12,0	52,2	5,8	44,3	125,1	125,7	48,3	7,4	0,2	1 784	871	862

¹ Se bilag 1: Ordforklaringer og bilag 2: Teknisk beskrivelse af beregningsmetoder.

TRANSLATION - Columns, 1: live births; 2: crude birth rate; 3: general fertility rate; 4-10: age-specific fertility rates; 11: total fertility rate; 12: gross reproduction rate; 13: net reproduction rate. Note for definition of these concepts, see English text at back of the book.

Tabel 7. Aldersbetingede fertilitetskvotienter for kvinder tilhørende generationerne 1940-1945 til 1982-1983
Fertility rates, by age of mother born 1940-1945 to 1982-1983

Alder	1940-1945	1945-1950	1950-1951	1951-1952	1952-1953	1953-1954	1954-1955	1955-1956	1956-1957	1957-1958	1958-1959	1959-1960	1960-1961	1961-1962	1962-1963	1963-1964	1964-1965
	1	2	3	4	5	6	7	8	9	10	11	12	13	14	15	16	17
15 år ..	2	2	2	2	2	2	2	2	2	2	2	2	2	1	1	1	1
16 år ..	11	13	15	14	13	11	9	8	8	6	7	5	5	5	4	3	2
17 år ..	34	37	37	35	28	24	21	19	18	19	16	14	13	12	11	9	8
18 år ..	71	73	61	50	42	42	38	36	39	34	33	30	26	25	19	16	15
19 år ..	112	103	72	68	67	62	65	67	59	58	53	48	44	41	35	30	29
20 år ..	142	119	96	96	89	92	98	87	85	76	73	69	58	56	48	44	41
21 år ..	168	130	121	118	120	122	106	101	99	93	88	80	73	68	65	63	58
22 år ..	182	141	137	138	144	127	121	118	112	103	94	89	83	79	75	79	72
23 år ..	179	156	155	156	141	134	131	126	121	109	106	93	94	95	91	89	88
24 år ..	174	165	163	144	137	142	136	127	121	114	108	107	110	108	105	107	107
25 år ..	164	163	152	142	148	137	131	125	126	120	121	123	122	121	122	124	127
26 år ..	149	150	135	140	135	133	122	121	121	124	128	128	129	132	134	135	134
27 år ..	138	134	127	124	121	117	114	115	117	122	125	126	137	138	140	142	147
28 år ..	122	117	112	109	102	108	108	107	115	119	120	128	135	138	142	149	147
29 år ..	107	98	95	90	96	95	97	102	106	114	121	127	135	134	142	142	148
30 år ..	92	81	77	81	81	86	88	97	98	105	110	119	117	130	130	136	137
31 år ..	74	65	66	66	73	76	82	85	91	97	103	106	116	118	124	125	123
32 år ..	58	53	53	55	65	67	70	75	82	85	89	97	99	105	110	107	112
33 år ..	46	42	46	52	53	58	63	68	69	75	83	84	90	91	92	93	95
34 år ..	35	33	39	43	45	50	56	59	61	65	68	76	79	74	77	80	79
35 år ..	27	27	34	36	40	43	45	49	50	55	59	62	61	63	64	68	67
36 år ..	20	22	28	29	31	34	37	40	43	47	47	48	51	49	53	54	54
37 år ..	15	17	21	24	26	28	31	32	34	38	37	39	40	41	43	42	41
38 år ..	10	13	16	18	20	23	22	25	26	27	28	30	29	30	31	32	34
39 år ..	8	10	13	14	14	15	17	19	19	21	21	22	21	22	25	23	24
40 år ..	5	8	9	9	10	11	12	13	13	13	14	15	15	16	17	17	
41 år ..	3	5	7	7	7	7	7	8	8	8	9	10	10	10	10		
42 år ..	2	3	5	4	4	4	4	5	5	5	5	5	6	6			
43 år ..	1	2	3	2	2	2	2	2	3	3	3	3	3				
44 år ..	1	1	1	1	1	1	1	2	1	1	2	2					
45 år ..	0	0	1	0	0	0	1	1	1	1	1						
46 år ..	0	0	0	0	0	0	0	0	0	0							
47 år ..	0	0	0	0	0	0	0	0	0								
48 år ..	0	0	0	0	0	0	0	0									
49 år ..	0	0	0	0	0	0	0										

Tabel 8. Kumulerede aldersbetingede fertilitetskvotienter for kvinder tilhørende generationerne 1940-1941 til 1984-1985
Fertility rates cumulated, by age of mother born 1940-1941 to 1984-1985

Generation	15-19 år	15-24 år	15-29 år	15-34 år	15-39 år	15-44 år	15-49 år	Generation	15-19 år	15-24 år	15-29 år
	1	2	3	4	5	6	7		1	2	3
1940-1941	226	1 095	1 796	2 116	2 201	2 212	2 213	1955-1956	132	692	1 261
1941-1942	227	1 098	1 769	2 086	2 168	2 179	2 180	1956-1957	126	663	1 248
1942-1943	224	1 087	1 756	2 062	2 140	2 153	2 153	1957-1958	119	614	1 214
1943-1944	235	1 068	1 746	2 036	2 114	2 128	2 129	1958-1959	111	580	1 194
1944-1945	233	1 029	1 710	1 998	2 075	2 089	2 090	1959-1960	98	536	1 169
1945-1946	230	990	1 685	1 965	2 042	2 059	2 059	1960-1961	89	506	1 165
1946-1947	238	970	1 653	1 927	2 008	2 024	2 025	1961-1962	83	489	1 152
1947-1948	233	940	1 591	1 865	1 953	1 971	1 972	1962-1963	70	453	1 132
1948-1949	228	917	1 564	1 837	1 935	1 954	1 955	1963-1964	59	440	1 131
1949-1950	209	878	1 513	1 786	1 890	1 912	1 912	1964-1965	55	420	1 123
1950-1951	186	858	1 477	1 758	1 870	1 894	1 895	1965-1966	50	409	1 115
1951-1952	168	821	1 426	1 722	1 844	1 868	1 869	1966-1967	44	399	1 099
1952-1953	152	783	1 385	1 702	1 835	1 860	1 860	1967-1968	47	392	1 084
1953-1954	141	758	1 347	1 684	1 828	1 854	1 855	1968-1969	44	394	1 081
1954-1955	135	727	1 299	1 657	1 810	1 837	1 839	1969-1970	46	383	1 060

Tabel 7.

1965-1966	1966-1967	1967-1968	1968-1969	1969-1970	1970-1971	1971-1972	1972-1973	1973-1974	1974-1975	1975-1976	1976-1977	1977-1978	1978-1979	1979-1980	1980-1981	1981-1982	1982-1983	Age
18	19	20	21	22	23	24	25	26	27	28	29	30	31	32	33	34	35	
1	1	0	1	0	0	1	1	0	0	0	1	0	1	0	1	1	0	15 years
2	2	2	1	2	2	2	2	2	2	2	2	2	2	1	2	2	2	16 years
6	5	5	6	5	6	6	6	6	6	6	6	4	5	5	5	5	5	17 years
14	12	13	13	13	13	13	13	13	12	12	12	10	12	10	10	10	10	18 years
27	24	26	24	25	23	23	26	23	24	24	23	23	21	22	22	22	19	19 years
40	38	37	37	40	35	35	35	35	34	35	31	31	30	30	30	26	27	20 years
53	54	52	55	50	50	47	46	45	44	41	42	39	36	40	36	34	31	21 years
70	73	68	68	66	61	59	58	56	54	51	51	50	48	45	43	42		22 years
88	86	85	85	79	76	75	71	68	64	64	65	62	58	56	55			23 years
109	105	103	104	100	97	87	84	80	78	76	76	74	68	70				24 years
124	125	116	121	118	109	102	100	96	98	94	90	90	90					25 years
141	137	139	135	128	126	118	119	117	111	109	115	112						26 years
145	149	146	138	140	135	132	134	131	128	128	132							27 years
149	149	146	148	144	141	142	146	139	142	144								28 years
147	142	144	145	147	150	149	144	148	147									29 years
135	134	138	141	145	139	140	145	152										30 years
125	121	131	134	133	131	136	140											31 years
109	107	120	117	120	125	126												32 years
97	98	100	104	107	114													33 years
86	83	84	92	96														34 years
69	70	73	78															35 years
57	58	60																36 years
45	46																	37 years
34																		38 years
																		39 years
																		40 years
																		41 years
																		42 years
																		43 years
																		44 years
																		45 years
																		46 years
																		47 years
																		48 years
																		49 years

Tabel 8.

15-34 år	15-39 år	15-44 år	15-49 år	Generation	15-19 år	15-24 år	15-29 år	15-34 år	15-39 år	15-44 år	15-49 år
4	5	6	7		1	2	3	4	5	6	7
1 644	1 810	1 839		1970-1971	45	364	1 024				
1 650	1 822	1 851		1971-1972	45	348	991				
1 641	1 828	1 859		1972-1973	48	342	985				
1 647	1 840	1 872		1973-1974	44	329	960				
1 651	1 851	1 885		1974-1975	45	319	945				
1 667	1 869			1975-1976	44	312					
1 671	1 875			1976-1977	43	308					
1 665	1 881			1977-1978	39	295					
1 671	1 890			1978-1979	40	281					
1 670	1 890			1979-1980	38	279					
1 666				1980-1981	39						
1 642				1981-1982	38						
1 656				1982-1983	37						
1 670				1983-1984	34						
1 660				1984-1985	29						

Tabel 9.

**Andelen af kvinder i generationerne 1945-1988 med mindst ét levendefødt barn
(pr. 1.000 kvinder)**

Women born 1945-1988 having had at least one live birth (per 1,000 women)

Fødselsår	Alder ¹																
	16 år 1	17 år 2	18 år 3	19 år 4	20 år 5	21 år 6	22 år 7	23 år 8	24 år 9	25 år 10	26 år 11	27 år 12	28 år 13	29 år 14	30 år 15	31 år 16	32 år 17
1945	7	29	78	154	248	353	452	536	607	674	734	781	816	843	863	876	886
1946	7	29	79	155	252	351	436	514	593	669	734	783	821	848	867	881	891
1947	8	32	80	160	251	339	417	495	580	659	722	769	804	829	847	861	872
1948	8	32	83	160	244	322	397	482	570	648	711	759	791	815	834	848	859
1949	9	34	87	161	236	306	388	479	564	641	704	749	782	809	829	845	857
1950	9	36	83	145	208	280	365	454	544	628	690	736	773	803	824	839	851
1951	9	34	79	133	194	272	357	448	537	610	667	715	750	778	800	818	831
1952	7	31	67	114	178	254	344	441	524	594	655	704	743	774	797	816	833
1953	7	25	56	104	165	248	343	428	505	577	638	687	727	760	785	806	822
1954	6	21	50	94	159	243	325	401	480	549	605	656	696	727	755	776	794
1955	6	20	45	92	162	237	315	393	472	540	602	650	692	730	759	785	806
1956	4	17	43	91	154	226	302	378	445	514	575	626	671	710	742	768	789
1957	4	16	42	85	145	212	285	350	423	490	551	609	656	696	730	758	781
1958	3	15	37	79	135	199	261	336	402	467	532	592	643	687	726	757	782
1959	4	14	34	72	122	179	246	310	372	440	509	569	624	670	712	747	776
1960	3	12	32	67	111	172	232	294	358	428	498	561	619	671	715	755	786
1961	2	10	26	54	103	155	212	269	334	405	475	544	607	660	708	751	783
1962	2	10	24	54	93	140	194	253	316	385	460	529	592	653	701	744	777
1963	2	7	23	46	81	123	178	241	307	378	456	530	601	665	719	765	801
1964	1	8	20	40	70	112	165	222	285	358	436	512	582	645	700	745	782
1965	2	7	16	34	64	105	153	212	276	353	434	514	586	649	706	753	786
1966	1	5	11	29	57	96	143	202	270	346	425	502	578	644	701	743	777
1967	1	4	11	28	53	88	134	187	250	320	393	468	539	603	653	695	728
1968	1	4	12	29	54	87	132	184	243	310	385	459	529	589	642	686	720
1969	1	5	13	29	56	92	137	189	248	317	394	467	537	598	653	700	738
1970	1	4	13	31	59	93	136	185	244	311	386	457	528	590	645	694	736
1971	2	5	14	30	55	88	128	176	235	302	371	442	511	576	638	690	736
1972	1	5	13	29	55	88	126	171	223	280	346	413	482	550	611	665	711
1973	1	5	13	30	54	84	121	164	210	264	327	393	464	530	591	647	
1974	1	4	13	29	55	86	121	160	207	259	321	389	460	531	598		
1975	1	5	14	30	55	85	119	157	201	252	315	383	458	530			
1976	1	4	11	27	52	77	109	142	182	231	289	355	426				
1977	1	4	11	26	49	77	107	143	185	237	300	371					
1978	1	4	10	26	48	74	104	140	181	231	294						
1979	1	4	10	24	44	69	98	131	169	218							
1980	1	4	11	25	45	70	98	130	169								
1981	1	4	9	23	44	67	95	125									
1982	1	4	11	24	44	66	90										
1983	1	4	9	21	40	60											
1984	1	4	9	21	37												
1985	1	3	7	19													
1986	1	3	8														
1987	1	3															
1988	0																

Anm. Fra og med 1968 er beregningerne foretaget på grundlag af statistikken over de levendefødte børns levendefødt nummer. For årene før 1968 er der foretaget approximationsberegninger på grundlag af statistikken over graviditetsnummer.

TRANSLATION - Columns, 1-34: age.

¹ Ved alder forstås her alder ved udgangen af året for fødsel.

Tabel 10.

Andelen af kvinder i 20-, 25-, 30-, 35-, 40- og 45-års alderen fra generationerne 1945-1984 fordelt efter antal levendefødte (pr. 1.000 kvinder)

Women born 1945-1984, by number of live births, at the ages of 20, 25, 30, 35, 40 and 45 years (per 1,000 women)

Fødselsår	20 år					25 år					30 år				
	Antal levendefødte					Antal levendefødte					Antal levendefødte				
	0	1	2	3 og dero.	Gnsn.	0	1	2	3 og dero.	Gnsn.	0	1	2	3 og dero.	Gnsn.
	1	2	3	4	5	6	7	8	9	10	11	12	13	14	15
1945 ...	752	197	46	5	0,31	326	339	269	66	1,09	137	221	425	216	1,76
1946 ...	748	202	45	5	0,31	331	347	260	62	1,06	133	236	427	203	1,74
1947 ...	749	204	43	5	0,30	341	344	258	57	1,04	153	233	430	184	1,68
1948 ...	756	201	40	3	0,29	352	348	245	56	1,02	166	243	416	175	1,63
1949 ...	764	200	34	3	0,28	359	355	235	51	0,99	171	252	419	158	1,60
1950 ...	792	177	29	2	0,24	372	358	223	47	0,96	176	263	416	146	1,56
1951 ...	806	163	30	1	0,23	390	355	214	41	0,92	200	265	402	134	1,50
1952 ...	822	151	26	2	0,21	406	348	204	41	0,89	203	267	399	131	1,49
1953 ...	835	142	22	1	0,19	423	341	202	34	0,85	215	276	391	118	1,44
1954 ...	841	140	19	1	0,18	451	330	189	31	0,81	245	274	368	113	1,37
1955 ...	838	141	20	1	0,18	460	329	186	25	0,78	241	284	369	106	1,36
1956 ...	846	138	16	1	0,17	486	318	172	24	0,74	258	284	354	104	1,32
1957 ...	855	129	15	1	0,16	510	305	162	23	0,70	270	282	346	102	1,30
1958 ...	865	121	13	1	0,15	533	301	144	21	0,66	274	295	331	99	1,27
1959 ...	878	110	12	1	0,14	560	283	138	19	0,62	288	285	328	99	1,26
1960 ...	889	100	10	0	0,12	572	283	128	17	0,59	285	290	323	102	1,26
1961 ...	897	92	10	1	0,11	595	271	116	18	0,56	292	295	312	101	1,24
1962 ...	907	83	9	0	0,10	615	257	110	18	0,54	299	299	298	104	1,23
1963 ...	919	73	7	0	0,09	622	252	110	16	0,52	281	303	312	104	1,26
1964 ...	930	64	6	0	0,08	642	242	99	16	0,49	300	306	292	102	1,22
1965 ...	936	59	5	0	0,07	647	240	95	17	0,48	294	307	298	101	1,23
1966 ...	943	52	5	0	0,06	654	241	89	16	0,47	299	315	284	102	1,21
1967 ...	947	48	5	0	0,06	680	222	81	17	0,44	347	292	266	95	1,13
1968 ...	946	49	5	1	0,06	690	211	81	17	0,43	358	285	260	97	1,12
1969 ...	944	49	6	0	0,06	683	213	84	20	0,45	347	290	258	105	1,14
1970 ...	941	52	6	1	0,07	689	208	82	21	0,44	355	280	260	106	1,14
1971 ...	945	49	6	0	0,06	698	207	76	19	0,42	362	286	256	95	1,10
1972 ...	945	49	6	0	0,06	720	186	75	19	0,40	389	276	240	95	1,06
1973 ...	946	47	6	0	0,06	736	174	72	18	0,38	409	269	232	91	1,02
1974 ...	945	49	6	0	0,06	741	170	71	18	0,37	402	273	235	90	1,03
1975 ...	945	48	7	0	0,06	748	163	72	17	0,36					
1976 ...	948	46	5	0	0,06	769	150	66	15	0,33					
1977 ...	951	43	5	0	0,05	763	155	67	15	0,34					
1978 ...	952	43	5	0	0,05	769	154	63	14	0,33					
1979 ...	956	40	4	0	0,05	782	145	59	14	0,31					
1980 ...	955	39	5	0	0,05										
1981 ...	956	39	4	0	0,05										
1982 ...	956	38	5	1	0,05										
1983 ...	960	36	4	0	0,04										
1984 ...	963	32	4	0	0,04										

Anm. Ved alder forstås her alder ved udgangen af året for fødsel. Se iøvrigt anmærkning til tabel 9.

TRANSLATION - Columns, number of women (per 1,000) at ages 20, 25, 30, 35, 40 and 45 years, by number of children born alive; 1: none; 2: one; 3: two; 4: three or more; 5: average number of children per woman.

Tabel 11. Aldersbetingede fertilitetskvotienter¹ for kvinder 1994-2004
Age-specific fertility rates for women 1994-2004

Moderens alder	1994 1	1995 2	1996 3	1997 4	1998 5	1999 6	2000 7	2001 8	2002 9	2003 10	2004 11
15 år	0,6	0,3	0,5	0,5	0,5	0,5	0,4	0,3	0,4	0,2	0,4
16 år	2,0	2,1	1,4	1,6	2,0	1,9	2,0	1,6	1,2	1,3	1,2
17 år	5,5	3,9	4,9	4,9	5,1	4,6	4,8	4,2	3,1	3,4	3,8
18 år	11,6	11,6	9,9	11,8	9,9	9,8	9,7	10,2	9,4	7,9	7,8
19 år	23,8	23,8	23,1	23,0	21,1	21,7	22,0	21,6	19,4	18,0	16,0
20 år	35,4	33,8	35,4	31,3	30,8	29,8	30,5	29,9	26,3	26,8	23,1
21 år	46,3	44,9	44,4	40,8	42,2	39,2	36,1	39,5	35,6	34,4	31,3
22 år	59,4	58,1	56,1	54,0	50,8	51,1	50,4	47,7	44,7	42,7	41,9
23 år	75,5	74,5	71,3	68,2	64,4	64,2	64,9	61,5	58,4	56,0	55,3
24 år	100,5	96,6	87,1	84,3	79,9	77,7	76,4	75,9	74,1	68,3	69,8
25 år	120,8	118,1	108,7	102,0	99,8	96,4	97,6	94,3	90,2	90,1	90,4
26 år	138,5	135,2	128,1	126,3	118,2	118,7	117,3	111,5	109,2	114,9	111,7
27 år	148,8	146,1	138,3	140,4	134,8	131,7	134,5	131,0	127,9	128,2	132,0
28 år	148,6	148,5	146,1	147,8	143,8	140,9	142,4	145,6	139,4	141,9	144,2
29 år	148,2	147,4	141,7	144,0	145,1	146,7	150,0	148,9	144,3	147,7	146,9
30 år	135,8	137,0	134,6	134,2	137,7	141,0	145,1	139,3	139,8	144,8	151,5
31 år	123,7	125,3	122,9	124,9	120,9	131,1	134,3	132,5	131,2	135,6	140,5
32 år	105,1	109,6	106,7	112,4	108,8	107,5	120,2	117,2	119,7	124,7	126,5
33 år	90,1	91,2	92,3	92,5	94,8	97,4	98,4	99,9	103,5	106,8	114,2
34 år	76,4	79,4	74,1	77,2	79,8	79,3	85,5	82,6	84,1	92,4	95,9
35 år	59,5	62,1	61,1	62,7	63,9	67,7	67,2	68,7	70,4	72,7	78,1
36 år	47,4	47,1	47,9	50,6	49,1	53,3	53,6	53,6	56,9	57,7	59,9
37 år	34,4	38,1	36,7	38,6	39,6	41,1	42,9	41,8	41,1	44,9	46,0
38 år	25,1	26,0	26,7	28,4	29,6	29,3	29,8	30,6	31,9	34,4	34,0
39 år	16,6	19,1	18,7	20,7	20,8	21,6	21,4	22,1	24,5	23,3	23,7
40 år	11,1	12,1	12,8	12,8	13,2	14,0	14,9	15,3	15,7	16,7	16,7
41 år	7,2	7,2	7,5	7,9	7,6	8,3	8,6	9,8	10,1	10,0	9,8
42 år	3,9	4,2	4,0	4,3	4,7	4,6	5,5	4,5	5,2	6,3	5,8
43 år	2,8	2,0	2,3	2,4	2,5	2,2	2,8	2,6	3,2	3,0	3,2
44 år	0,9	0,8	1,2	1,2	1,4	0,9	1,5	1,5	1,2	1,5	1,5
45 år	0,4	0,4	0,6	0,5	0,5	0,5	0,7	0,6	0,8	0,9	0,8
46 år	0,2	0,3	0,1	0,2	0,3	0,2	0,1	0,4	0,3	0,4	0,3
47 år	0,2	0,1	0,1	0,1	0,2	0,1	-	0,1	0,1	0,1	0,1
48 år	0,0	-	0,1	0,1	0,0	0,1	0,1	-	-	-	0,1
49 år	0,0	0,0	-	0,0	0,1	-	-	-	-	0,1	-
Samlet fertilitet	1 806	1 807	1 747	1 752	1 724	1 735	1 771	1 747	1 723	1 758	1 784
Gennemsnitsalder for fødende kvinder ²	29,1	29,2	29,3	29,4	29,5	29,6	29,7	29,7	29,9	30,1	30,2

¹ Antal levendefødte pr. 1.000 kvinder i den pågældende aldersklasse.

² Gennemsnitsalder er beregnet på grundlag af de aldersbetingede fertilitetskvotienter. Tallene kan afvige fra tidligere offentliggjorte gennemsnitsaldrer for fødende, der er beregnet på grundlag af antal levendefødte for kvinder i forskellige aldre.

TRANSLATION - Rows, age of mother; samlet fertilitet: total fertility rate; gennemsnitsalder for fødende kvinder: average age of mothers.

Tabel 12.

Aldersbetingede fertilitetskvotienter¹ for kvinder i og uden for ægteskab

1960-2004

Age-specific fertility rates for married and non-married women 1960-2004

År	Antal	15-19 år	20-24 år	25-29 år	30-34 år	35-39 år	40-44 år	45-49 år
	levendefødte 1	2	3	4	5	6	7	8
A: Født i ægteskab:								
1960	70 124	834,9	308,8	185,0	98,2	43,4	12,8	0,9
1965	77 684	767,0	305,5	186,8	95,5	42,1	10,1	0,8
1970	62 991	639,5	225,1	150,9	71,6	26,4	5,8	0,3
1975	56 408	430,6	272,6	162,3	65,9	18,9	3,4	0,2
1980	38 289	390,7	232,5	147,1	57,7	15,7	2,5	0,1
1981	34 125	345,5	225,0	140,4	54,9	14,7	2,2	0,2
1982	32 506	288,9	223,8	145,9	57,6	14,9	2,1	0,1
1983	30 203	243,2	212,9	146,8	58,6	14,6	2,0	0,2
1984	30 085	338,8	215,4	151,9	63,3	17,0	2,1	0,1
1985	30 658	240,4	224,4	159,5	69,0	18,2	2,6	0,1
1986	31 044	281,6	222,4	165,3	74,5	20,0	3,1	0,1
1987	31 190	275,5	221,3	171,1	77,4	21,1	2,9	0,1
1988	32 553	243,4	223,6	182,7	84,9	23,2	2,9	0,1
1989	33 051	418,0	235,4	187,6	91,6	24,9	3,2	0,2
1990	33 998	259,0	254,8	198,1	97,0	27,7	6,4	0,1
1991	34 410	270,9	239,4	199,5	100,7	29,8	6,7	0,1
1992	36 300	332,9	249,2	209,4	111,5	31,3	6,9	0,2
1993	35 865	264,8	238,8	208,1	112,5	33,9	7,7	0,1
1994	37 024	416,4	245,2	215,9	120,7	37,4	8,1	0,1
1995	37 346	282,1	249,8	216,1	125,7	39,3	8,7	0,1
1996	36 336	369,9	250,3	209,3	122,5	38,8	9,1	0,2
1997	37 110	305,6	245,6	218,7	126,7	40,8	5,2	0,2
1998	36 531	386,3	238,5	219,0	128,2	42,5	5,7	0,3
1999	36 512	561,1	243,4	219,0	131,6	44,0	5,8	0,2
2000	37 182	209,7	232,1	229,2	139,5	44,2	6,2	0,2
2001	36 250	272,8	231,7	225,9	137,2	45,0	6,5	0,2
2002	35 507	738,6	218,2	219,9	140,1	46,3	11,6	0,3
2003	35 619	191,5	222,6	227,9	148,0	48,3	11,8	0,3
2004	35 265	216,7	208,7	232,2	154,5	50,0	11,7	0,2
B: Født uden for ægteskab:								
1960	5 953	15,7	28,1	31,5	22,4	11,5	3,3	0,1
1965	8 112	18,4	35,2	39,6	27,0	13,6	3,6	0,3
1970	7 811	17,7	30,9	38,2	26,2	13,2	3,2	0,1
1975	15 663	19,6	64,8	67,2	41,7	13,3	3,1	0,1
1980	19 004	13,5	63,9	76,2	44,6	15,5	2,4	0,1
1981	18 964	11,5	59,8	74,8	44,6	16,0	2,9	0,1
1982	20 152	10,4	59,2	77,5	47,7	17,0	3,1	0,1
1983	20 619	8,9	56,1	78,6	49,1	17,2	3,1	0,1
1984	21 715	8,5	55,3	80,6	50,8	18,9	2,8	0,1
1985	23 091	7,6	54,5	86,0	55,0	19,3	3,8	0,2
1986	24 268	7,3	54,8	87,1	58,0	20,1	3,7	0,1
1987	25 029	7,2	51,3	89,1	61,5	24,2	3,7	0,2
1988	26 291	6,7	52,0	93,7	64,3	24,3	4,2	0,3
1989	28 300	6,8	52,9	97,9	69,8	26,8	4,9	0,0
1990	29 435	6,6	54,3	94,7	72,1	26,5	4,7	0,2
1991	29 948	6,5	50,5	100,7	74,9	29,9	4,8	0,1
1992	31 426	6,8	48,8	104,9	81,5	32,7	5,6	0,3
1993	31 504	6,5	47,7	101,9	83,8	33,0	5,8	0,1
1994	32 638	6,9	46,3	105,4	88,6	35,3	6,0	0,2
1995	32 425	6,7	45,0	103,8	87,8	37,1	6,1	0,2
1996	31 302	6,4	42,9	97,5	86,9	37,3	6,1	0,2
1997	30 538	6,6	39,5	93,7	87,0	39,4	6,7	0,1
1998	29 643	6,0	38,4	90,5	85,8	37,4	6,3	0,1
1999	29 708	6,1	36,9	89,4	88,2	40,3	6,6	0,2
2000	29 902	6,0	36,4	89,3	91,2	41,1	7,7	0,2
2001	29 208	6,0	35,7	88,0	89,5	40,7	7,1	0,3
2002	28 568	5,6	33,4	85,1	90,1	43,3	7,5	0,2
2003	28 980	5,1	32,4	88,0	92,8	44,2	7,9	0,2
2004	29 344	5,4	32,8	88,1	96,6	45,7	8,1	0,2

¹ Antal levendefødte pr. 1.000 kvinder i den pågældende alders- og civilstandsklasse.TRANSLATION - Columns, 1: live births; 2-8: per 1,000 women in each age group.
- Rows, A: births to married women; B: births to non-married women.

Tabel 13. Levendefødte samt aldersbetingede fertilitetskvotienter fordelt efter amter og moderens alder 2004

Live births and age-specific fertility rates, by county and age of mother 2004

Kommune/Amt	Under 20 år	20-24 år	25-29 år	30-34 år	35-39 år	40-44 år	45 år og derover	I alt
	1	2	3	4	5	6	7	
Hele landet	827	6 552	22 042	23 913	9 747	1 481	47	64 609
Københavns Kommune	65	639	2 719	3 221	1 216	205	7	8 072
Frederiksberg Kommune	6	71	454	645	320	38	1	1 535
Københavns Amt	79	723	2 082	2 555	1 276	219	6	6 940
Frederiksborg Amt	44	338	1 188	1 613	841	108	10	4 142
Roskilde Amt	23	201	834	1 099	494	65	2	2 718
Vestsjællands Amt	60	454	1 153	1 142	420	73	-	3 302
Storstrøms Amt	59	339	874	838	379	58	-	2 547
Bornholm (inkl. Christiansø)	10	51	110	112	56	7	-	346
Fyns Amt	91	562	1 880	1 835	782	109	4	5 263
Sønderjyllands Amt	53	350	1 050	929	345	56	1	2 784
Ribe Amt	40	289	946	922	288	44	-	2 529
Vejle Amt	66	477	1 548	1 610	598	80	4	4 383
Ringkøbing Amt	35	351	1 262	1 244	400	44	2	3 338
Århus Amt	92	779	2 844	3 231	1 249	196	4	8 395
Viborg Amt	35	266	1 022	977	384	64	3	2 751
Nordjyllands Amt	69	662	2 076	1 940	699	115	3	5 564

Kommune/Amt	Aldersbetingede fertilitetskvotienter							Samlet fertilitet
	15-19 år	20-24 år	25-29 år	30-34 år	35-39 år	40-44 år	45-49 år	
	9	10	11	12	13	14	15	16
Hele landet	5,8	44,3	125,1	125,7	48,3	7,4	0,2	1 784
Københavns Kommune	7,4	25,7	76,1	115,1	61,7	13,6	0,5	1 501
Frederiksberg Kommune	4,5	20,5	88,5	131,1	84,0	13,6	0,4	1 713
Københavns Amt	4,8	50,8	129,6	128,6	50,7	9,1	0,3	1 869
Frederiksborg Amt	4,3	55,0	150,6	131,5	53,0	7,2	0,8	2 011
Roskilde Amt	3,6	44,1	144,9	127,6	47,3	7,0	0,2	1 874
Vestsjællands Amt	6,9	68,1	146,6	116,0	36,4	6,5	-	1 902
Storstrøms Amt	7,9	65,6	144,8	112,1	41,5	6,2	-	1 890
Bornholm (inkl. Christiansø)	7,5	72,3	138,7	99,5	38,0	4,2	-	1 801
Fyns Amt	7,0	45,4	132,6	117,3	45,0	6,5	0,2	1 770
Sønderjyllands Amt	6,7	63,4	173,5	122,4	38,5	6,0	0,1	2 054
Ribe Amt	5,8	53,5	158,0	129,6	35,6	5,4	-	1 939
Vejle Amt	6,6	53,9	142,4	130,9	43,6	6,2	0,3	1 919
Ringkøbing Amt	4,1	51,8	167,8	141,7	41,1	4,5	0,2	2 056
Århus Amt	5,3	35,3	118,7	135,6	50,8	8,4	0,2	1 771
Viborg Amt	5,0	52,7	169,1	134,9	45,9	7,6	0,4	2 078
Nordjyllands Amt	4,9	50,4	140,2	125,6	39,3	6,5	0,2	1 835

TRANSLATION - Columns, 1-7: live births by age of mother; 8: total; 9-15: age-specific fertility rates; 16: total fertility rate. - Rows, counties.

Figur 5. Samlet fertilitet 1954-2004
Total fertility 1954-2004

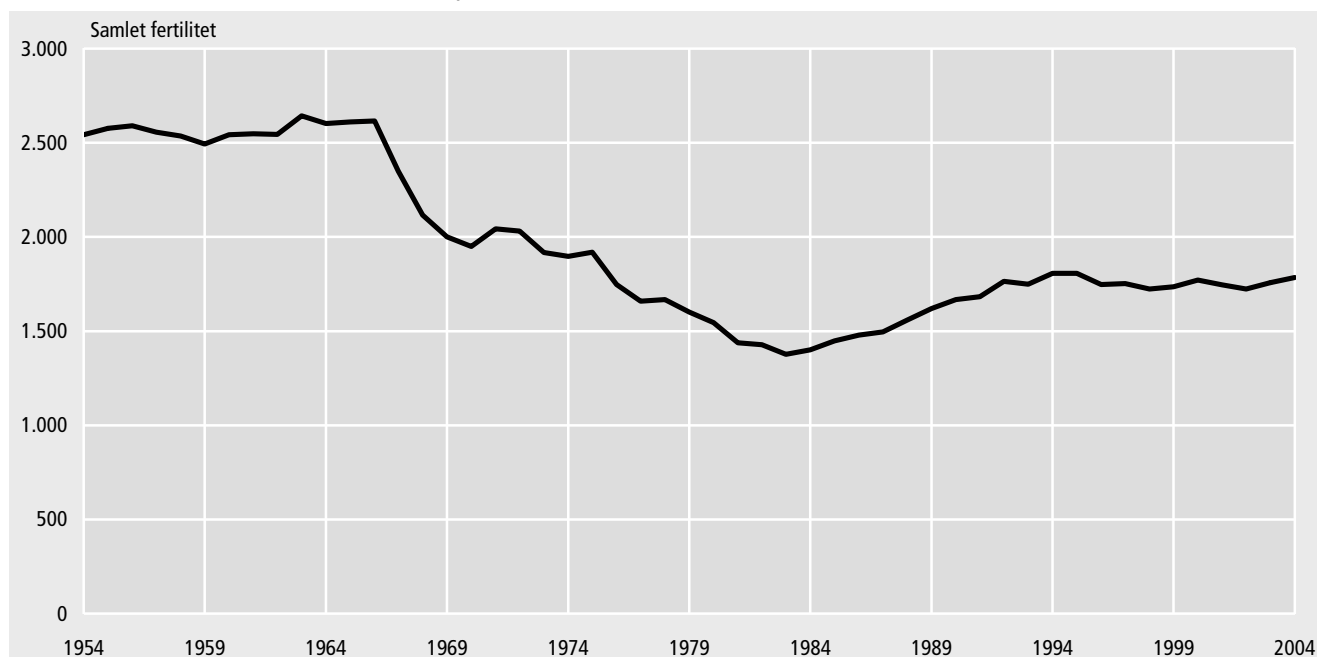

Figur 6. Samlet fertilitet i de enkelte amter 2004
Total fertility, by county 2004

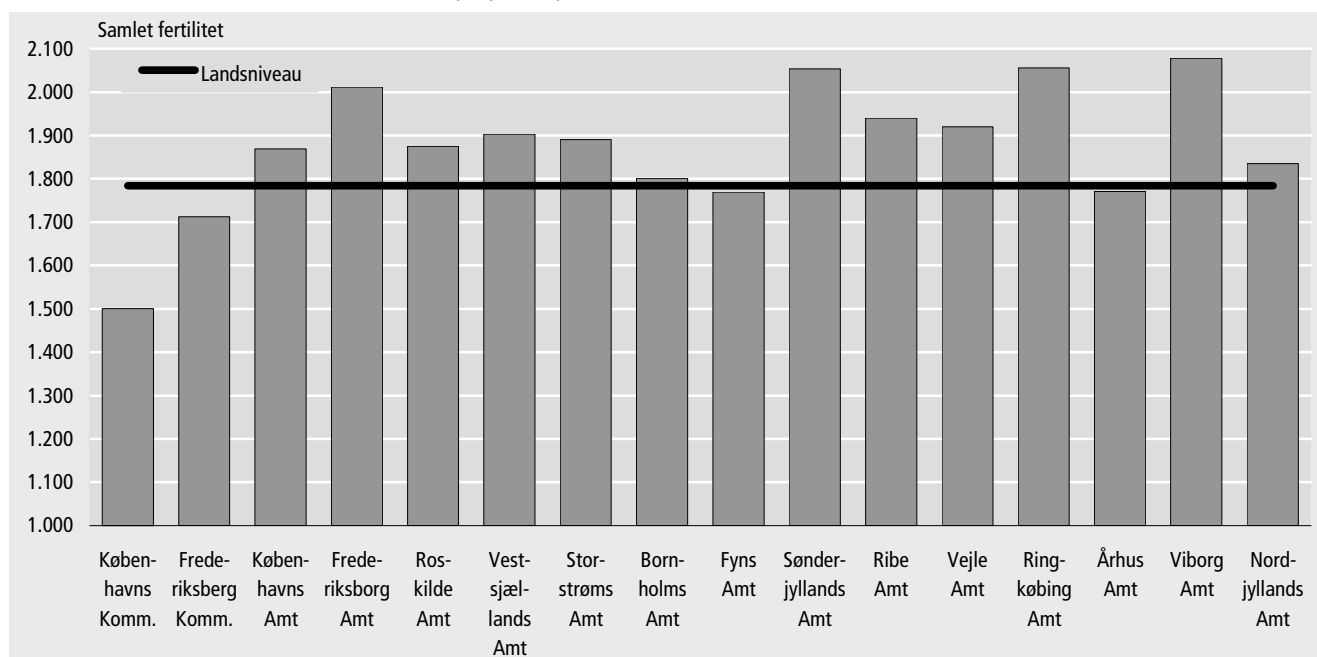

TRANSLATION - landsniveau: all Denmark; samlet fertilitet: total fertility; x-axis: counties.

Figur 7. Samlet fertilitet efter alder for udvalgte kvindegenerationer
 Total fertility, by age, for selected cohorts of women

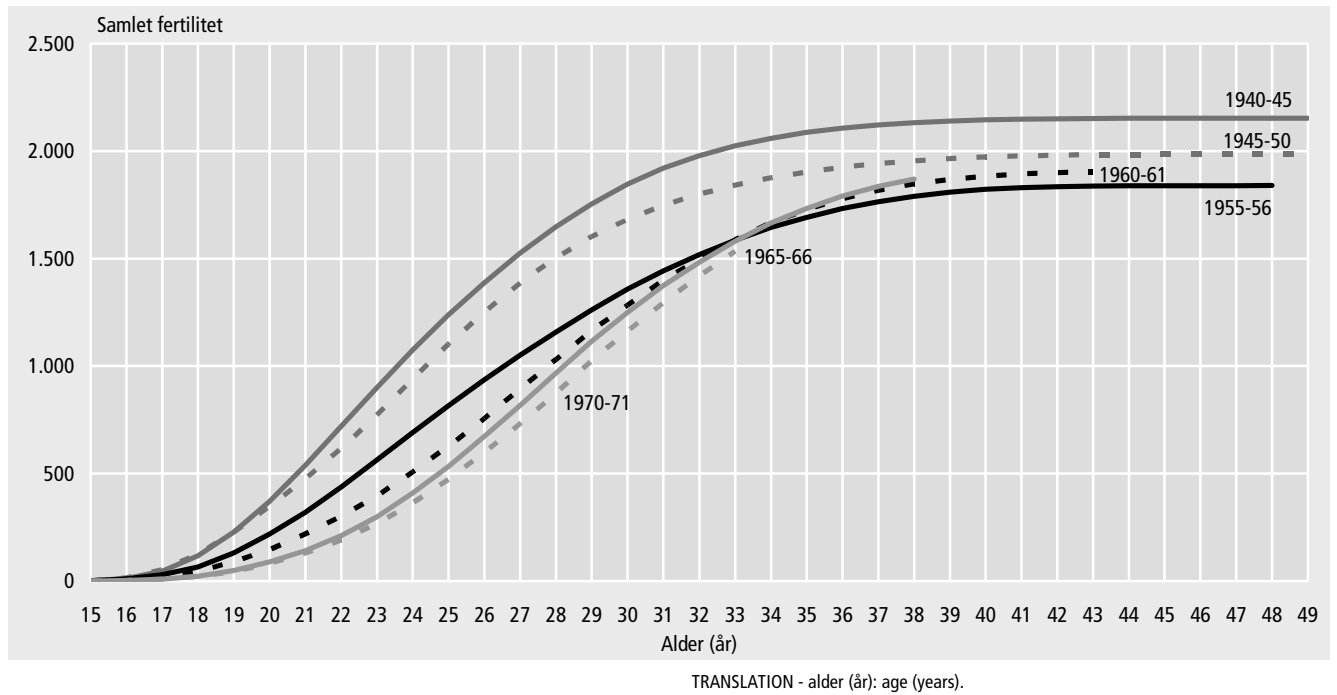

Figur 8. Aldersbetingede fertilitetskvotienter 1974, 1984, 1994 og 2004
 Age-specific fertility rates 1974, 1984, 1994 and 2004

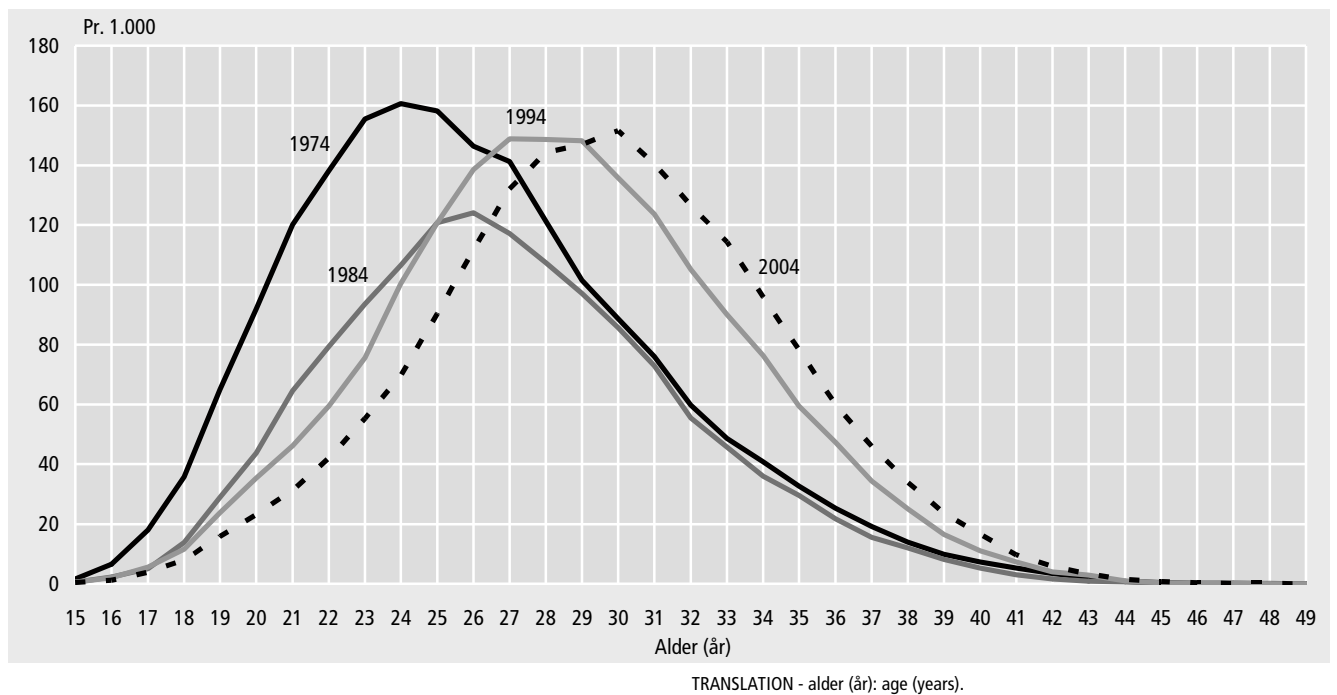

Figur 9. Aldersbetingede fertilitetskvotienter for udvalgte fødselsårsgange af kvinder
Age-specific fertility rates for cohorts of women

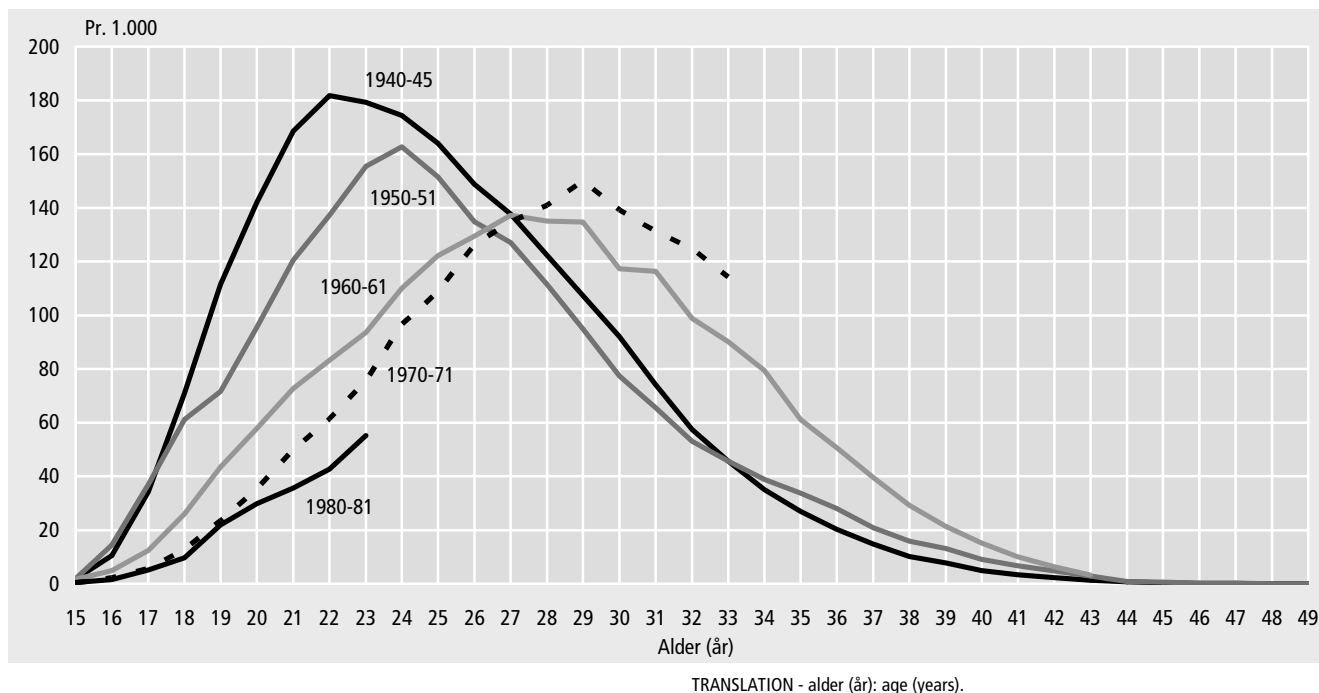

Figur 10. Andel kvinder med mindst ét levendefødt barn, efter kvindens fødselsår og alder (pr. 1.000)
Women having at least one live birth (per 1,000 women), by age and year of birth for women

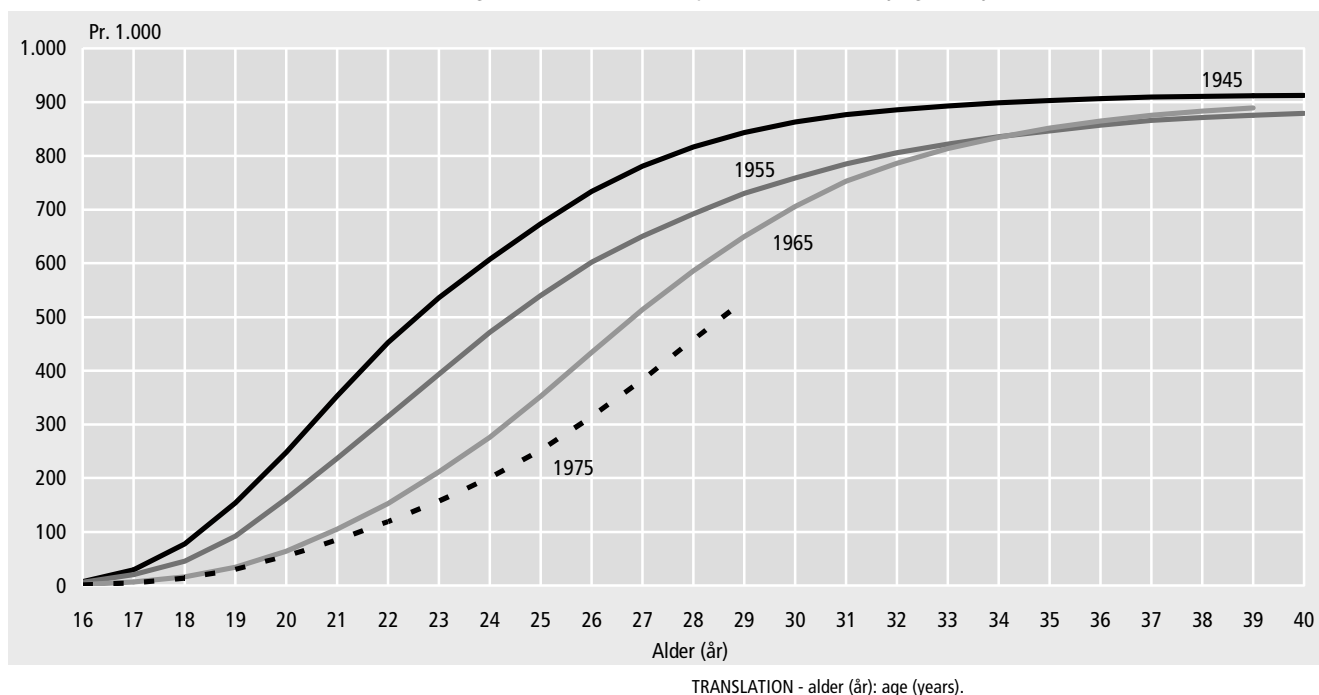

Tabel 14.

Gennemsnitsalder for fødende kvinder 1901-2004

Average age of mothers 1901-2004

År	Samtlige fødende kvinder		År	Samtlige fødende kvinder		År	Samtlige fødende kvinder		År	Samtlige fødende kvinder	
	1	2		1	2		1	2		1	2
	— alder (år) —			— alder (år) —			— alder (år) —			— alder (år) —	
1901	31,0	...	1931	29,4	...	1961	26,9	23,1	1991	28,6	26,8
1902	31,0	...	1932	29,3	...	1962	26,9	23,0	1992	28,8	26,9
1903	30,9	...	1933	29,3	...	1963	26,9	22,8	1993	28,9	27,2
1904	30,9	...	1934	29,2	...	1964	26,8	22,7	1994	29,1	27,3
1905	30,8	...	1935	29,0	...	1965	26,8	22,7	1995	29,2	27,5
1906	30,8	...	1936	28,9	...	1966	26,6	22,7	1996	29,3	27,7
1907	30,7	...	1937	28,8	...	1967	26,5	22,7	1997	29,4	27,7
1908	30,5	...	1938	28,7	...	1968	26,5	23,1	1998	29,5	27,8
1909	30,5	...	1939	28,6	...	1969	26,6	23,3	1999	29,6	28,0
1910	30,4	...	1940	28,4	...	1970	26,7	23,7	2000	29,7	28,1
1911	30,5	...	1941	28,5	...	1971	26,7	24,0	2001	29,7	28,3
1912	30,4	...	1942	28,6	...	1972	26,7	24,0	2002	29,9	28,5
1913	30,4	...	1943	28,6	...	1973	26,7	24,1	2003	30,1	28,7
1914	30,3	...	1944	28,5	...	1974	26,6	24,1	2004	30,2	28,9
1915	30,3	...	1945	28,4	...	1975	26,4	24,0			
1916	30,3	...	1946	28,7	...	1976	26,6	24,1			
1917	30,3	...	1947	28,5	...	1977	26,5	24,1			
1918	30,3	...	1948	28,3	...	1978	26,6	24,4			
1919	30,3	...	1949	28,0	...	1979	26,7	24,5			
1920	30,0	...	1950	27,9	...	1980	26,8	24,6			
1921	30,1	...	1951	27,7	...	1981	26,9	24,8			
1922	30,1	...	1952	27,6	...	1982	27,1	25,0			
1923	30,0	...	1953	27,5	...	1983	27,3	25,2			
1924	29,9	...	1954	27,4	...	1984	27,5	25,4			
1925	29,9	...	1955	27,3	...	1985	27,7	25,5			
1926	29,8	...	1956	27,2	...	1986	27,9	25,7			
1927	29,7	...	1957	27,1	...	1987	28,1	25,9			
1928	29,7	...	1958	27,0	...	1988	28,2	26,1			
1929	29,7	...	1959	27,0	...	1989	28,3	26,2			
1930	29,5	...	1960	27,0	23,1	1990	28,5	26,4			

TRANSLATION - Columns, 1: average age of all women given birth; 2: average age of women given birth for the first time.

Figur 11.

Gennemsnitsalder for fødende kvinder 1904-2004

Average age of mothers 1904-2004

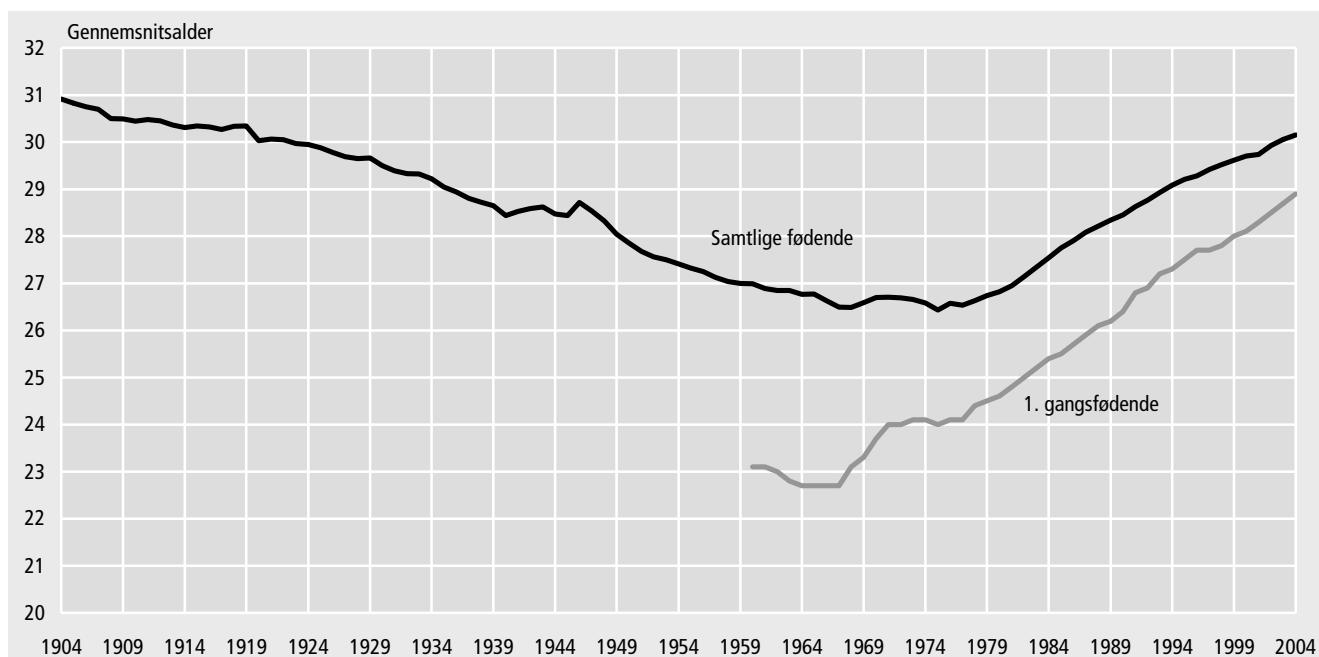

TRANSLATION - gennemsnitsalder: average age; samtlige fødende: all women given birth; 1. gangsfødende: women given birth for the first time.

Tabel 15. Levendefødte fordelt efter moderens alder 1994-2004
Live births, by age of mother 1994-2004

Moderens alder	1994 1	1995 2	1996 3	1997 4	1998 5	1999 6	2000 7	2001 8	2002 9	2003 10	2004 11
I alt	69 666	69 771	67 638	67 648	66 174	66 220	67 084	65 458	64 075	64 599	64 609
12 år	-	-	-	1	-	-	-	-	-	-	-
13 år	-	-	-	1	-	-	-	-	1	-	-
14 år	4	1	1	5	-	3	1	3	-	3	5
15-19 år	1 517	1 387	1 252	1 296	1 161	1 119	1 083	1 044	905	849	822
15 år	17	9	14	14	12	13	10	9	12	6	12
16 år	62	63	41	43	56	49	54	43	35	38	36
17 år	174	121	149	145	142	126	128	114	84	96	111
18 år	405	364	314	365	296	275	270	271	254	218	222
19 år	859	830	734	729	655	656	621	607	520	491	441
20-24 år	11 565	11 405	10 969	10 120	9 504	9 109	8 640	8 150	7 527	6 957	6 552
20 år	1 245	1 224	1 237	996	978	928	926	849	744	721	633
21 år	1 697	1 607	1 630	1 446	1 361	1 262	1 141	1 217	1 028	986	858
22 år	2 279	2 156	2 033	2 007	1 823	1 672	1 646	1 531	1 398	1 249	1 217
23 år	2 751	2 877	2 672	2 488	2 413	2 322	2 145	2 028	1 897	1 771	1 630
24 år	3 593	3 541	3 397	3 183	2 929	2 925	2 782	2 525	2 460	2 230	2 214
25-29 år	28 456	27 455	25 519	24 903	24 038	23 918	24 395	23 979	22 624	22 515	22 042
25 år	4 350	4 247	4 025	3 994	3 777	3 554	3 686	3 450	3 014	3 008	2 955
26 år	5 385	4 899	4 645	4 689	4 643	4 515	4 343	4 217	4 016	3 850	3 733
27 år	6 285	5 704	5 052	5 125	5 022	5 198	5 126	4 860	4 862	4 724	4 434
28 år	6 330	6 302	5 742	5 420	5 258	5 273	5 628	5 560	5 204	5 410	5 319
29 år	6 106	6 303	6 055	5 675	5 338	5 378	5 612	5 892	5 528	5 523	5 601
30-34 år	20 498	21 501	21 772	22 675	22 570	22 532	22 997	21 949	22 084	23 008	23 913
30 år	5 505	5 653	5 797	5 748	5 441	5 198	5 337	5 213	5 549	5 554	5 665
31 år	4 811	5 101	5 109	5 389	5 180	5 186	4 961	4 882	4 931	5 389	5 384
32 år	4 028	4 275	4 377	4 693	4 693	4 614	4 767	4 338	4 421	4 684	5 023
33 år	3 354	3 505	3 622	3 803	3 969	4 208	4 226	3 965	3 840	3 950	4 289
34 år	2 800	2 967	2 867	3 042	3 287	3 326	3 706	3 551	3 343	3 431	3 552
35-39 år	6 648	7 033	7 078	7 569	7 780	8 404	8 707	9 036	9 540	9 752	9 747
35 år	2 140	2 280	2 298	2 430	2 518	2 797	2 826	2 978	3 037	2 890	2 904
36 år	1 733	1 703	1 772	1 908	1 909	2 100	2 216	2 258	2 474	2 491	2 379
37 år	1 259	1 397	1 336	1 433	1 493	1 598	1 694	1 728	1 734	1 954	1 985
38 år	914	955	981	1 035	1 101	1 106	1 162	1 212	1 322	1 451	1 480
39 år	602	698	691	763	759	803	809	860	973	966	999
40-44 år	947	959	1 016	1 048	1 081	1 104	1 231	1 257	1 348	1 460	1 481
40 år	402	441	470	472	488	512	556	577	611	662	691
41 år	267	262	273	289	280	307	314	366	381	391	387
42 år	140	157	146	157	172	170	201	165	195	239	226
43 år	103	70	86	86	90	82	105	95	115	112	121
44 år	35	29	41	44	51	33	55	54	46	56	56
45-49 år	31	30	31	30	40	31	30	39	46	53	45
45 år	14	16	21	17	17	17	24	22	31	33	28
46 år	7	11	4	8	12	8	4	14	12	14	10
47 år	7	2	4	2	8	4	-	3	3	4	4
48 år	1	-	2	2	1	2	2	-	-	-	3
49 år	2	1	-	1	2	-	-	-	-	2	-
50 år og dero. .	-	-	-	-	-	-	-	1	-	2	2

TRANSLATION - Columns, year. - Rows, age of mother.

Tabel 16. Levendefødte fordelt efter moderens ægteskabelige stilling og alder 2004
Live births, by marital status and age of mother 2004

Moderens alder	Moderens civilstand							I alt
	Ugift 1	Gift, separeret 2	Enke 3	Fraskilt 4	I registreret partnerskab 5	Længstlevende af to partnere 6	I opløst partnerskab 7	
I alt	26 702	35 265	63	2 495	77	-	7	64 609
Under 20 år	763	63	-	1	-	-	-	827
20-24 år	4 360	2 098	3	89	2	-	-	6 552
25-29 år	10 637	10 947	6	438	12	-	2	22 042
30-34 år	7 840	15 054	24	960	34	-	1	23 913
35-39 år	2 708	6 164	22	826	23	-	4	9 747
40-44 år	386	907	8	174	6	-	-	1 481
45 år og derover	8	32	-	7	-	-	-	47

TRANSLATION - Columns, 1-4: marital status of mother; 1: single; 2: married, incl. separated; 3: widowed; 4: divorced; 5: registered partnership; 6: surviving partner; 7: dissolved partnership; 8: total. - Rows, age of mother.

Tabel 17. Levendefødte i og uden for ægteskab fordelt efter moderens alder og levendefødt nummer 2004
Live births to married and non-married women, by age of mother and live-birth order 2004

Moderens alder	Levendefødt nummer								I alt	
	Nr. 1 1	Nr. 2 2	Nr. 3 3	Nr. 4 4	Nr. 5 5	Nr. 6 6	Nr. 7 7	Nr. 8 og derover 8		Uoplyst 9
Samtlige	27 537	23 403	9 147	2 314	655	224	100	84	1 145	64 609
Under 20 år	732	56	3	-	-	-	-	-	36	827
20-24 år	4 336	1 673	283	48	4	1	-	-	207	6 552
25-29 år	11 917	7 462	1 799	385	57	19	1	1	401	22 042
30-34 år	8 088	10 187	4 066	866	252	72	33	16	333	23 913
35-39 år	2 174	3 575	2 619	802	255	96	43	41	142	9 747
40-44 år	287	437	363	202	84	36	22	25	25	1 481
45 år og derover	3	13	14	11	3	-	1	1	1	47
Gennemsnitsalder	28,9	31,1	33,1	34,2	35,4	36,0	36,6	37,9	29,4	30,2
I ægteskab	10 814	14 772	6 675	1 707	473	179	80	65	500	35 265
Under 20 år	48	9	1	-	-	-	-	-	5	63
20-24 år	1 138	737	141	25	2	-	-	-	55	2 098
25-29 år	4 714	4 537	1 197	280	41	14	1	-	163	10 947
30-34 år	3 801	6 956	3 161	657	192	61	27	14	185	15 054
35-39 år	986	2 260	1 930	590	178	76	36	29	79	6 164
40-44 år	125	263	237	147	59	28	15	21	12	907
45 år og derover	2	10	8	8	1	-	1	1	1	32
Gennemsnitsalder	29,8	31,4	33,2	34,2	35,3	36,0	36,5	38,1	30,7	31,5
Uden for ægteskab	16 723	8 631	2 472	607	182	45	20	19	645	29 344
Under 20 år	684	47	2	-	-	-	-	-	31	764
20-24 år	3 198	936	142	23	2	1	-	-	152	4 454
25-29 år	7 203	2 925	602	105	16	5	-	1	238	11 095
30-34 år	4 287	3 231	905	209	60	11	6	2	148	8 859
35-39 år	1 188	1 315	689	212	77	20	7	12	63	3 583
40-44 år	162	174	126	55	25	8	7	4	13	574
45 år og derover	1	3	6	3	2	-	-	-	-	15
Gennemsnitsalder	28,3	30,6	32,7	34,0	35,6	36,2	37,3	37,2	28,3	29,5

TRANSLATION - Columns, 1-8: live-birth order; 9: not stated; 10: total. - Rows, age of mother; samtlige: total; i ægteskab: married women; uden for ægteskab: non-married women; gennemsnitsalder: average age of mother.

Tabel 18. Levende- og dødfødte fordelt efter moderens alder og enkelt- eller flerfødte 2004
Live births and stillbirths, by age of mother, single and multiple delivery 2004

Moderens alder	Levendefødte			Dødfødte			I alt 7
	Enkeltfødte 1	Flerfødte 2	I alt 3	Enkeltfødte 4	Flerfødte 5	I alt 6	
I alt	61 755	2 854	64 609	284	32	316	64 925
14 år	5	-	5	-	-	-	5
15-19 år	811	11	822	7	-	7	829
15 år	12	-	12	-	-	-	12
16 år	33	3	36	-	-	-	36
17 år	111	-	111	1	-	1	112
18 år	220	2	222	3	-	3	225
19 år	435	6	441	3	-	3	444
20-24 år	6 408	144	6 552	32	7	39	6 591
20 år	623	10	633	9	-	9	642
21 år	841	17	858	2	2	4	862
22 år	1 193	24	1 217	6	2	8	1 225
23 år	1 598	32	1 630	6	1	7	1 637
24 år	2 153	61	2 214	9	2	11	2 225
25-29 år	21 216	826	22 042	76	7	83	22 125
25 år	2 862	93	2 955	14	2	16	2 971
26 år	3 613	120	3 733	17	1	18	3 751
27 år	4 284	150	4 434	16	1	17	4 451
28 år	5 109	210	5 319	18	2	20	5 339
29 år	5 348	253	5 601	11	1	12	5 613
30-34 år	22 727	1 186	23 913	99	11	110	24 023
30 år	5 382	283	5 665	23	4	27	5 692
31 år	5 107	277	5 384	28	2	30	5 414
32 år	4 799	224	5 023	21	4	25	5 048
33 år	4 085	204	4 289	15	1	16	4 305
34 år	3 354	198	3 552	12	-	12	3 564
35-39 år	9 122	625	9 747	57	6	63	9 810
35 år	2 729	175	2 904	16	3	19	2 923
36 år	2 223	156	2 379	15	-	15	2 394
37 år	1 848	137	1 985	13	2	15	2 000
38 år	1 375	105	1 480	8	1	9	1 489
39 år	947	52	999	5	-	5	1 004
40-44 år	1 423	58	1 481	13	1	14	1 495
40 år	661	30	691	4	1	5	696
41 år	379	8	387	3	-	3	390
42 år	216	10	226	3	-	3	229
43 år	115	6	121	2	-	2	123
44 år	52	4	56	1	-	1	57
45-49 år	43	2	45	-	-	-	45
45 år	28	-	28	-	-	-	28
46 år	10	-	10	-	-	-	10
47 år	4	-	4	-	-	-	4
48 år	1	2	3	-	-	-	3
49 år	-	-	-	-	-	-	-
50 år og dero. ..	-	2	2	-	-	-	2

TRANSLATION - Columns, 1-3: live births; 4-6: stillbirths; 1 and 4: single deliveries; 2 and 5: multiple deliveries; 3 and 6: total; 7: all births. - Rows, age of mother.

Tabel 19. Levende- og dødfødte fordelt efter fødselsvægt og enkelt- eller flerfødte 2004
Live births and stillbirths, by birth weight and single delivery or multiple delivery 2004

Fødselsvægt	Levendefødte							Dødfødte						
	Enkeltfødte			Flerfødte			I alt	Enkeltfødte			Flerfødte			I alt
	Drenge	Piger	I alt	Drenge	Piger	I alt		Drenge	Piger	I alt	Drenge	Piger	I alt	
1	2	3	4	5	6	7	8	9	10	11	12	13	14	
I alt	31 638	30 117	61 755	1 439	1 415	2 854	64 609	135	102	284	1	4	32	316
0000 - 0999 gram	59	64	123	42	37	79	202	45	29	76	-	3	3	79
1000 - 1499 gram	120	106	226	72	87	159	385	12	9	21	-	-	-	21
1500 - 1999 gram	232	214	446	157	176	333	779	8	6	14	-	1	1	15
2000 - 2499 gram	631	691	1 322	314	390	704	2 026	12	7	19	-	-	-	19
2500 - 2999 gram	2 730	3 529	6 259	517	488	1 005	7 264	19	16	35	-	-	-	35
3000 - 3249 gram	3 753	4 582	8 335	189	138	327	8 662	12	8	20	-	-	-	20
3250 - 3499 gram	5 153	5 906	11 059	90	58	148	11 207	7	10	17	-	-	-	17
3500 - 3749 gram	6 180	5 988	12 168	29	14	43	12 211	7	10	17	-	-	-	17
3750 - 3999 gram	5 141	4 227	9 368	2	2	4	9 372	6	4	10	-	-	-	10
4000 - 4249 gram	3 841	2 702	6 543	2	1	3	6 546	1	1	2	1	-	1	3
4250 - 4499 gram	2 057	1 177	3 234	2	1	3	3 237	2	1	3	-	-	-	3
4500 - 4749 gram	987	538	1 525	-	-	-	1 525	-	-	-	-	-	-	-
4750 - 4999 gram	377	182	559	-	-	-	559	1	-	1	-	-	-	1
5000 - 5499 gram	208	72	280	-	-	-	280	-	-	-	-	-	-	-
5500 - 5999 gram	12	6	18	-	-	-	18	-	-	-	-	-	-	-
6000 gram og derover	1	3	4	-	-	-	4	-	-	-	-	-	-	-
Uoplyst	156	130	286	23	23	46	332	3	1	49	-	-	27	76
Gennemsnitsvægt	3 594	3 472	3 534	2 503	2 412	2 458	3 487	1 989	2 141	2 041	4 030	815	1 458	2 029

TRANSLATION - Columns, 1-7: live births; 8-14: stillbirths; 1-3 and 8-10: single deliveries; 4-6 and 11-13: multiple deliveries; 7 and 14: total; 1, 4, 8 and 11: boys; 2, 5, 9 and 12: girls; 3, 6, 10 and 13: total. - Rows, births weight; uoplyst: not stated; gennemsnitsvægt: average weight.

Tabel 20. Levende- og dødfødte fordelt efter fødselslængde og enkelt- eller flerfødte 2004
Live births and stillbirths, by birth length and single delivery or multiple delivery 2004

Fødselslængde	Levendefødte							Dødfødte						
	Enkeltfødte			Flerfødte			I alt	Enkeltfødte			Flerfødte			I alt
	Drenge	Piger	I alt	Drenge	Piger	I alt		Drenge	Piger	I alt	Drenge	Piger	I alt	
1	2	3	4	5	6	7	8	9	10	11	12	13	14	
I alt	31 638	30 117	61 755	1 439	1 415	2 854	64 609	135	102	284	1	4	32	316
Under 35 cm	34	38	72	32	16	48	120	35	16	52	-	3	3	55
35 - 39 cm	85	76	161	30	40	70	231	10	8	18	-	-	-	18
40 - 44 cm	245	229	474	158	183	341	815	16	7	23	-	-	-	23
45 - 49 cm	2 719	3 937	6 656	638	748	1 386	8 042	16	16	32	-	1	1	33
50 cm	3 236	4 436	7 672	191	190	381	8 053	9	6	15	-	-	-	15
51 cm	3 987	4 847	8 834	144	96	240	9 074	7	10	17	-	-	-	17
52 cm	5 369	5 718	11 087	76	43	119	11 206	9	8	17	-	-	-	17
53 cm	5 476	4 695	10 171	35	9	44	10 215	11	4	15	-	-	-	15
54 cm	4 501	3 125	7 626	11	3	14	7 640	5	10	15	-	-	-	15
55 cm	2 861	1 559	4 420	3	1	4	4 424	5	7	12	-	-	-	12
56 cm	1 631	718	2 349	-	-	-	2 349	3	1	4	-	-	-	4
57 cm	678	305	983	1	-	1	984	1	-	1	-	-	-	1
58 cm	251	81	332	-	-	-	332	-	-	-	1	-	1	1
59 cm	102	22	124	-	-	-	124	-	1	1	-	-	-	1
60 cm og derover	32	9	41	-	-	-	41	-	-	-	-	-	-	-
Uoplyst	431	322	753	120	86	206	959	8	8	62	-	-	27	89
Gennemsnitslængde	52	52	52	48	47	47	52	43	45	44	58	33	38	44

TRANSLATION - Columns, 1-7: live births; 8-14: stillbirths; 1-3 and 8-10: single deliveries; 4-6 and 11-13: multiple deliveries; 7 and 14: total; 1, 4, 8 and 11: boys; 2, 5, 9 and 12: girls; 3, 6, 10 and 13: total. - Rows, births length; uoplyst: not stated; gennemsnitslængde: average length.

Tabel 21.

Aldersbetingede fertilitetskvotienter for mænd 1990-2000
 Age-specific fertility rates for men 1990-2000

Faderens alder	1990 1	1991 2	1992 3	1993 4	1994 5	1995 6	1996 7	1997 8	1998 9	1999 10	2000 11
15 år	0,2	0,1	-	0,1	-	0,0	0,0	-	0,0	0,0	0,1
16 år	0,3	0,2	0,3	0,3	0,1	0,1	0,4	0,2	0,1	0,3	0,2
17 år	0,6	1,1	1,2	1,1	0,8	0,7	0,6	0,9	0,7	0,6	0,4
18 år	2,8	2,1	2,7	2,2	2,4	1,6	1,8	1,8	1,5	1,4	1,2
19 år	6,7	6,7	7,1	7,1	5,1	5,0	4,8	5,0	5,6	5,0	4,8
20 år	13,0	11,4	11,3	11,0	10,6	7,8	8,9	9,2	8,1	8,2	8,8
21 år	19,1	19,9	19,4	17,2	16,0	14,6	14,0	13,7	12,6	12,2	13,1
22 år	30,8	30,6	30,3	26,8	24,2	22,1	21,2	20,1	19,1	18,7	19,7
23 år	46,4	42,5	43,6	41,4	37,5	34,7	31,6	29,1	28,1	27,1	25,5
24 år	61,5	59,5	55,6	54,2	52,3	46,9	42,8	40,4	39,2	37,0	37,2
25 år	79,3	77,1	78,0	72,8	68,3	64,6	59,3	56,2	54,4	50,5	49,0
26 år	94,2	91,8	92,5	90,2	87,3	82,9	75,4	74,0	69,0	65,7	65,8
27 år	107,5	105,2	109,4	104,4	107,9	96,7	93,3	89,9	84,6	82,9	83,7
28 år	114,7	112,7	119,5	118,1	117,5	109,4	101,8	106,4	99,8	97,1	98,3
29 år	121,3	119,5	124,5	123,6	121,0	116,1	115,6	114,2	107,2	107,8	110,8
30 år	119,1	120,9	123,8	123,6	126,1	119,8	115,6	118,8	115,4	118,2	118,6
31 år	112,5	113,3	118,9	120,0	118,4	117,1	113,6	115,2	115,2	113,6	121,9
32 år	105,3	105,6	114,6	112,1	118,7	110,3	109,7	108,1	108,4	112,7	113,4
33 år	92,3	93,9	104,9	101,0	105,1	102,7	99,9	99,7	102,6	100,3	104,1
34 år	79,4	84,6	91,9	89,5	96,3	92,7	87,3	89,9	88,7	90,3	91,0
35 år	68,6	72,0	77,2	78,9	82,1	80,9	78,1	78,7	79,0	81,6	82,5
36 år	56,7	61,1	67,0	66,0	71,2	67,9	69,4	68,8	70,0	71,2	72,8
37 år	47,6	50,3	53,5	54,7	59,8	58,5	53,6	57,5	58,3	57,4	59,7
38 år	40,6	41,9	45,6	45,4	50,2	47,9	47,2	49,1	48,6	50,3	52,8
39 år	31,4	34,2	35,6	37,1	39,1	39,6	37,9	40,1	39,3	40,1	41,0
40 år	25,1	27,6	26,3	29,3	30,6	30,9	30,3	31,4	31,2	32,6	32,1
41 år	19,3	20,7	20,9	22,7	25,1	23,1	24,2	24,1	26,2	26,6	25,4
42 år	16,3	16,3	17,8	18,2	18,8	17,9	19,0	18,6	20,6	20,2	21,5
43 år	12,4	12,5	14,8	15,3	13,9	13,9	15,0	14,1	15,4	15,4	16,2
44 år	9,9	11,1	10,6	11,1	12,4	11,7	10,9	13,0	11,3	11,7	12,6
45 år	8,2	9,1	8,0	9,0	9,5	9,0	8,3	9,5	10,2	8,9	9,6
46 år	6,0	6,1	7,0	7,0	7,1	6,7	7,3	6,5	7,3	7,2	7,7
47 år	5,4	5,5	5,5	5,8	6,2	5,8	5,9	5,6	5,3	6,0	6,2
48 år	3,6	3,9	4,5	4,5	5,0	5,1	4,5	4,9	4,6	4,0	4,6
49 år	3,8	3,8	3,1	4,0	3,3	4,0	3,6	3,2	3,5	4,1	3,1
50 år	2,7	3,0	2,7	2,9	3,1	2,8	3,0	3,1	3,0	2,7	3,0
51 år	2,0	2,3	2,7	2,4	2,7	2,6	2,0	2,0	2,5	2,2	2,5
52 år	1,6	1,8	2,0	1,9	1,6	2,0	1,5	2,1	1,8	2,0	2,1
53 år	1,5	1,5	1,6	1,3	1,4	1,2	1,6	1,6	1,6	1,4	1,7
54 år	1,0	1,2	0,7	1,0	1,4	1,1	1,3	1,3	1,4	1,5	1,6
55 år	0,9	0,9	0,6	0,9	1,0	1,1	0,6	1,3	0,9	1,1	1,1
56 år	0,8	1,0	0,9	0,7	0,9	0,7	1,2	0,7	0,5	0,7	0,9
57 år	0,6	0,4	0,7	0,6	0,5	0,5	0,4	0,4	0,5	0,7	0,9
58 år	0,7	0,4	0,8	0,4	0,7	0,7	0,3	0,4	0,7	0,6	0,6
59 år	0,6	0,3	0,4	0,6	0,6	0,5	0,2	0,3	0,3	0,2	0,4
60 år	0,3	0,3	0,2	0,5	0,2	0,1	0,4	0,3	0,3	0,2	0,4
61 år	0,2	0,3	0,3	0,3	0,3	0,3	0,3	0,3	0,1	0,3	0,4
62 år	0,2	0,1	0,1	0,2	0,2	0,0	0,4	0,3	0,2	0,3	0,2
63 år	0,0	0,1	0,1	0,3	0,1	0,2	0,0	0,2	0,2	0,2	0,1
64 år	0,3	0,2	0,1	0,3		0,1	0,2	0,1	0,1	0,1	0,1
65 år	0,1	0,1	0,2	0,1	0,1	0,1	0,2	0,4	0,1	0,0	0,1
Samlet fertilitet	1 575	1 589	1 661	1 640	1 665	1 583	1 527	1 532	1 505	1 501	1 531
Gennemsnitsalder for fædre til nyfødte	31,4	31,6	31,7	31,9	32,1	32,2	32,3	32,4	32,5	32,6	32,7

Anm. Oplysninger om mænds fertilitet er baseret på Danmarks Statistiks Fertilitetsdatabase, der foreløbigt omfatter årene 1980-2000.

TRANSLATION - Rows, age of father; samlet fertilitet: total fertility rate; gennemsnitsalder for fædre til nyfødte: average age of fathers.

Tabel 22. Enkeltfødsler og flerfødsler 1931-2004
Single deliveries and multiple deliveries 1931-2004

År	Enkeltfødsler	Flerfødsler			Fødsler i alt	Flerfødsler pr. 1.000 fødsler
	1	Tvillingefødsler	Trillingefødsler	Firlingefødsler		
	1	2	3	4	5	6
1931-1935 gnsn.	63 990	1 007	11	-	65 008	15,7
1936-1940 gnsn.	67 781	1 019	11	0	68 812	15,0
1941-1945 gnsn.	83 431	1 245	13	-	84 689	14,9
1946-1950 gnsn.	85 513	1 234	14	-	86 761	14,4
1951-1955 gnsn.	76 353	1 030	8	-	77 391	13,4
1956-1960 gnsn.	74 587	936	9	-	75 532	12,5
1961-1965 gnsn.	80 175	949	10	-	81 134	11,8
1966-1970 gnsn.	76 332	806	7	-	77 145	10,5
1971-1975 gnsn.	72 310	708	11	-	73 029	9,8
1976-1980 gnsn.	60 294	609	6	0	60 910	10,1
1981-1985 gnsn.	51 570	545	7	0	52 122	10,6
1986-1990 gnsn.	57 977	652	13	0	58 642	11,3
1991-1995 gnsn.	65 977	1 009	31	1	67 017	15,5
1996-2000 gnsn.	64 674	1 244	31	1	65 949	19,3
1985	52 794	587	7	-	53 388	11,1
1986	54 376	577	8	-	54 961	10,6
1987	55 251	617	8	-	55 876	11,2
1988	57 776	662	12	-	58 450	11,5
1989	60 232	690	18	-	60 940	11,6
1990	62 252	712	17	1	62 982	11,6
1991	62 907	840	21	1	63 769	13,5
1992	66 121	923	30	2	67 076	14,2
1993	65 544	1 022	27	2	66 595	15,8
1994	67 589	1 137	36	1	68 763	17,1
1995	67 726	1 123	39	-	68 888	16,9
1996	65 430	1 207	38	1	66 676	18,7
1997	65 428	1 227	34	1	66 690	18,9
1998	63 870	1 255	33	3	65 161	19,8
1999	63 940	1 248	26	-	65 214	19,5
2000	64 700	1 283	22	-	66 005	19,8
2001	62 876	1 395	23	-	64 294	22,1
2002	61 578	1 339	13	1	62 931	21,5
2003	62 052	1 357	24	-	63 433	21,8
2004	62 039	1 393	32	1	63 465	22,5

TRANSLATION - Columns, 1: single deliveries; 2-4: multiple deliveries; 2: cases of twins; 3: cases of triplets; 4: cases of quadruplets; 5: total deliveries; 6: multiple per 1,000 deliveries.

Tabel 23. Enkelt- og flerfødsler fordelt efter børnenes køn 1994-2004
Single and multiple deliveries, by sex of the children 1994-2004

	1994	1995	1996	1997	1998	1999	2000	2001	2002	2003	2004
	1	2	3	4	5	6	7	8	9	10	11
Samtlige fødsler	68 763	68 888	66 676	66 690	65 161	65 214	66 005	64 294	62 931	63 433	63 465
A. Enkeltfødsler	67 589	67 726	65 430	65 428	63 870	63 940	64 700	62 876	61 578	62 052	62 039
a. 1 dreng	34 605	34 841	33 688	33 536	32 834	32 737	33 199	32 151	31 688	31 847	31 773
b. 1 pige	32 984	32 885	31 742	31 877	31 020	31 189	31 487	30 699	29 853	30 169	30 219
c. Uoplyst køn	-	-	-	15	16	14	14	26	37	36	47
B. Tvillingefødsler	1 137	1 123	1 207	1 227	1 255	1 248	1 283	1 395	1 339	1 357	1 393
a. 2 drenge	349	387	382	425	417	384	397	446	413	443	420
b. 1 dreng og 1 pige ..	440	394	474	456	473	468	494	544	531	500	530
c. 2 piger	348	342	351	341	357	392	383	402	394	414	420
d. Uoplyst køn	-	-	-	5	8	4	9	3	1	-	23
C. Trillingefødsler	36	39	38	34	33	26	22	23	13	24	32
a. 3 drenge	7	7	8	8	6	7	5	3	2	5	8
b. 2 drenge og 1 pige ..	16	11	16	11	9	7	7	6	6	12	12
c. 1 dreng og 2 piger ..	7	14	8	5	7	5	5	8	1	5	2
d. 3 piger	6	7	6	5	1	5	4	4	3	2	6
e. Uoplyst køn	-	-	-	5	10	2	1	2	1	-	4
D. Firlingefødsler	1	-	1	1	3	-	-	-	1	-	1

TRANSLATION - Rows, A: single deliveries; a: 1 boy; b: 1 girl; c: sex unknown; B: twin deliveries; a: 2 boys; b: 1 boy and 1 girl; c: 2 girls; d: sex unknown; C: triplet deliveries; a: 3 boys; b: 2 boys and 1 girl; c: 1 boy and 2 girls; d: 3 girls; e: sex unknown; D: quadruplet deliveries.

Tabel 24.

Flerfødsler fordelt efter moderens alder 1961-2004
Multiple deliveries, by age of mother 1961-2004

	1961-1965 gnsn.	1966-1970 gnsn.	1971-1975 gnsn.	1976-1980 gnsn.	1981-1985 gnsn.	1986-1990 gnsn.	1991-1995 gnsn.	1996-2000 gnsn.	2004	Flerfødsler pr. 1.000 fødsler 2004
	1	2	3	4	5	6	7	8	9	10
I alt	959	813	719	616	552	664	1 040	1 275	1 426	22,5
Under 20 år	60	50	25	21	15	8	8	9	5	6,0
20-24 år	281	280	195	168	128	121	114	100	74	11,4
25-29 år	298	252	296	238	216	258	385	382	411	18,9
30-34 år	193	150	151	146	142	202	376	529	592	25,3
35-39 år	103	69	44	39	47	67	142	232	313	33,0
40-44 år	24	11	8	4	4	10	15	23	29	19,8
45 år og derover .	-	1	-	-	-	-	-	-	2	44,4

TRANSLATION - Columns, 1-8: annual average; 10: multiple deliveries per 1,000 deliveries. - Rows, age of mother.

Legale aborter

Legal
abortions

Tabel 25. Legale aborter og den generelle abortkvotient 1940-2004
 Legal abortions and general abortion rate 1940-2004

År	Legale aborter	Generel abortkvotient ¹	År	Legale aborter	Generel abortkvotient ¹	År	Legale aborter	Generel abortkvotient ¹
	1	2		1	2		1	2
1940	522	0,5	1965	5 188	4,6	1990	20 589	15,7
1941	519	0,5	1966	5 726	5,1	1991	19 729	15,0
1942	824	0,8	1967	6 324	5,6	1992	18 833	14,3
1943	977	0,9	1968	5 986	5,2	1993	18 687	14,3
1944	1 286	1,2	1969	7 295	6,4	1994	17 598	13,5
1945	1 577	1,5	1970	9 375	8,1	1995	17 386	13,4
1946	1 930	1,8	1971	11 157	9,7	1996	18 085	14,0
1947	2 240	2,1	1972	12 985	11,2	1997	16 922	13,2
1948	2 543	2,4	1973	16 536	14,2	1998	16 432	12,9
1949	3 425	3,2	1974	24 868	21,2	1999	15 794	12,5
1950	3 909	3,7	1975	27 884	23,7	2000	15 665	12,5
1951	4 743	4,5	1976	26 842	22,7	2001	15 314	12,3
1952	5 031	4,7	1977	25 662	21,6	2002	14 991	12,0
1953	4 795	4,5	1978	23 699	19,7	2003	15 622	12,6
1954	5 140	4,8	1979	23 193	19,1	2004	14 674	11,8
1955	5 381	5,1	1980	23 334	19,0			
1956	4 477	4,2	1981	22 779	18,4			
1957	4 023	3,8	1982	21 462	17,2			
1958	3 895	3,6	1983	20 791	16,5			
1959	3 587	3,3	1984	20 742	16,4			
1960	3 918	3,6	1985	19 919	15,6			
1961	4 124	3,8	1986	20 067	15,6			
1962	3 996	3,6	1987	20 830	16,1			
1963	3 971	3,6	1988	21 199	16,3			
1964	4 527	4,0	1989	21 456	16,4			

¹ Antal legale aborter pr. år pr. 1.000 kvinder i alderen 15-49 år.

TRANSLATION - Columns, 1: legal abortions; 2: abortions per 1,000 women aged 15-49 years.

Tabel 26. Legale aborter i pct. af legale aborter og fødsler
 Legal abortions as a percentage of legal abortions and births

År	Legale aborter i kalenderåret	Fødsler forskudt med ½ år	Legale aborter i pct. af legale aborter og fødsler
	1	2	3
1975	27 884	69 071	28,8
1980	23 334	54 142	30,1
1981	22 779	52 988	30,1
1982	21 462	50 889	29,7
1983	20 791	51 010	29,0
1984	20 742	52 183	28,4
1985	19 919	54 099	26,9
1986	20 067	55 663	26,5
1987	20 830	56 783	26,8
1988	21 199	59 843	26,2
1989	21 456	61 700	25,8
1990	20 589	63 751	24,4
1991	19 729	65 208	23,2
1992	18 833	67 106	21,9
1993	18 687	67 052	21,8
1994	17 598	69 194	20,3
1995	17 386	67 446	20,5
1996	18 085	67 379	21,2
1997	16 922	65 046	20,6
1998	16 432	65 855	20,0
1999	15 794	65 298	19,5
2000	15 665	65 499	19,3
2001	15 314	63 228	19,5
2002	14 991	62 467	19,4
2003	15 622	63 889	19,6
2004	14 674	63 834	18,7

TRANSLATION - Columns, 1: legal abortions in the year; 2: births displaced with 6 months; 3: legal abortions as a percentage of legal abortions and births.

Tabel 27. Legale aborter fordelt efter kvindens alder og bopæl 2004
 Legal abortions, by age and residence of the woman 2004

Kommune/Amt	Kvindens alder							I alt 8
	Under 20 år 1	20-24 år 2	25-29 år 3	30-34 år 4	35-39 år 5	40-44 år 6	45-49 år 7	
Hele landet	2 218	3 011	2 899	3 024	2 506	942	74	14 674
Københavns Kommune	248	624	687	540	351	105	11	2 566
Frederiksberg Kommune	27	75	80	106	66	23	2	379
Københavns Amt	333	428	406	398	346	162	16	2 089
Frederiksborg Amt	181	173	158	206	219	110	9	1 056
Roskilde Amt	96	117	89	145	132	52	-	631
Vestsjællands Amt	160	151	151	162	131	49	2	806
Storstrøms Amt	128	125	135	137	113	41	7	686
Bornholms Amt	24	18	8	12	13	11	2	88
Fyns Amt	140	179	141	130	115	48	3	756
Sønderjyllands Amt	57	101	68	88	83	26	1	424
Ribe Amt	82	92	93	106	99	36	4	512
Vejle Amt	125	180	173	186	167	47	5	883
Ringkøbing Amt	74	80	87	105	90	31	4	471
Århus Amt	282	349	312	338	289	109	2	1 681
Viborg Amt	72	83	80	112	87	33	1	468
Nordjyllands Amt	189	236	231	253	205	59	5	1 178

TRANSLATION - Columns, 1-7: age of woman; 8: total. - Rows, counties.

Tabel 28. Aldersbetingede legale abortkvotienter fordelt efter kvindens bopæl 2004
 Age-specific legal abortion rates, by residence of the woman 2004

Kommune/Amt	De aldersbetingede abortkvotienter ¹							Generel abort kvotient ¹ 8	Samlet abort-kvotient ¹ 9
	15-19 år 1	20-24 år 2	25-29 år 3	30-34 år 4	35-39 år 5	40-44 år 6	45-49 år 7		
Hele landet	15,2	20,8	16,6	15,9	12,2	4,8	0,4	11,8	430
Københavns Kommune	28,3	25,1	19,2	19,3	17,8	7,0	0,9	17,7	588
Frederiksberg Kommune	20,1	21,7	15,6	21,5	17,3	8,2	0,8	15,8	526
Københavns Amt	20,2	30,1	25,3	20,0	13,7	6,7	0,7	15,2	584
Frederiksborg Amt	17,6	28,1	20,0	16,8	13,8	7,3	0,7	13,1	522
Roskilde Amt	15,1	25,7	15,5	16,8	12,6	5,6	-	11,9	457
Vestsjællands Amt	18,4	22,6	19,2	16,5	11,3	4,4	0,2	12,1	463
Storstrøms Amt	17,1	24,2	22,4	18,3	12,4	4,3	0,7	12,6	497
Bornholms Amt	18,1	25,5	10,1	10,7	8,8	6,6	1,2	10,1	405
Fyns Amt	10,7	14,5	9,9	8,3	6,6	2,8	0,2	7,1	265
Sønderjyllands Amt	7,3	18,3	11,2	11,6	9,3	2,8	0,1	7,8	303
Ribe Amt	11,9	17,0	15,5	14,9	12,2	4,4	0,5	10,3	383
Vejle Amt	12,4	20,3	15,9	15,1	12,2	3,7	0,4	11,0	400
Ringkøbing Amt	8,7	11,8	11,6	12,0	9,2	3,1	0,4	7,8	284
Århus Amt	16,2	15,8	13,0	14,2	11,8	4,7	0,1	10,7	379
Viborg Amt	10,3	16,4	13,2	15,5	10,4	3,9	0,1	9,3	350
Nordjyllands Amt	13,3	18,0	15,6	16,4	11,5	3,4	0,3	10,7	392

Anm. De aldersbetingede abortkvotienter er beregnet som samlede gennemsnit for hver femårs-aldersklasse.

¹ Se Ordforklaringer i bilag 1: Tekniske beskrivelser og beregningsmetoder i bilag 2.

TRANSLATION - Columns, 1-7: age-specific abortion rates; 8: abortions per 1,000 women aged 15-49 years; 9: total abortion rate. - Rows, counties.

Tabel 29.

Legale aborter fordelt efter kvindens alder 1975-2004

Legal abortions, by age of the woman 1975-2004

År	Kvindens alder							I alt 8
	15-19 år 1	20-24 år 2	25-29 år 3	30-34 år 4	35-39 år 5	40-44 år 6	45-49 år 7	
1975	4 505	5 945	6 452	5 630	3 618	1 597	137	27 884
1980	4 272	5 337	4 550	4 475	3 237	1 320	143	23 334
1981	4 041	5 467	4 477	4 129	3 193	1 326	146	22 779
1982	3 668	5 265	4 283	3 785	3 058	1 263	140	21 462
1983	3 536	5 319	4 202	3 423	2 971	1 218	122	20 791
1984	3 429	5 527	4 101	3 344	2 957	1 243	141	20 742
1985	3 118	5 578	4 033	3 168	2 664	1 218	140	19 919
1986	2 979	5 750	4 190	3 268	2 587	1 172	121	20 067
1987	2 845	6 096	4 551	3 428	2 546	1 232	132	20 830
1988	2 979	6 171	4 764	3 429	2 497	1 236	123	21 199
1989	3 156	6 272	4 873	3 459	2 432	1 138	126	21 456
1990	3 100	5 822	4 949	3 320	2 207	1 055	136	20 589
1991	2 944	5 180	4 957	3 379	2 138	1 004	127	19 729
1992	2 770	4 774	4 749	3 381	2 158	886	115	18 833
1993	2 665	4 620	4 846	3 484	2 081	885	106	18 687
1994	2 467	4 275	4 286	3 481	2 109	873	107	17 598
1995	2 305	4 088	4 120	3 664	2 247	856	106	17 386
1996	2 330	4 221	4 071	3 988	2 436	927	112	18 085
1997	2 179	3 872	3 805	3 816	2 348	816	86	16 922
1998	2 065	3 569	3 719	3 706	2 379	904	90	16 432
1999	1 888	3 342	3 433	3 685	2 535	832	79	15 794
2000	1 953	3 255	3 430	3 546	2 517	880	84	15 665
2001	1 924	3 093	3 423	3 291	2 668	844	71	15 314
2002	1 915	3 102	3 156	3 159	2 753	837	69	14 991
2003	2 093	3 137	3 242	3 266	2 817	995	72	15 622
2004	2 218	3 011	2 899	3 024	2 506	942	74	14 674

Columns, 1-8: age of woman.

Tabel 30.

Aldersbetingede legale abortkvoteinter 1975-2004

Age-specific legal abortion rates 1975-2004

År	De aldersbetingede abortkvoteinter ¹							Generel abort- kvoteinter ¹ 8	Samlet abort- kvoteinter ¹ 9
	15-19 år 1	20-24 år 2	25-29 år 3	30-34 år 4	35-39 år 5	40-44 år 6	45-49 år 7		
1975	25,0	32,5	32,0	30,8	24,3	11,5	1,0	23,7	786
1980	22,1	29,4	25,0	22,2	17,8	8,9	1,0	19,0	632
1981	20,4	30,1	24,6	21,1	16,5	8,8	1,1	18,4	613
1982	18,2	28,8	23,5	20,1	15,2	8,2	1,0	17,2	575
1983	17,6	28,7	23,2	18,6	14,5	7,5	0,9	16,5	555
1984	17,4	29,2	22,7	18,3	14,5	7,3	1,0	16,4	552
1985	16,3	28,8	22,3	17,4	13,3	6,7	1,0	15,6	529
1986	16,1	28,8	23,0	18,0	13,3	6,1	0,8	15,6	531
1987	15,7	29,9	24,8	18,8	13,5	6,1	0,9	16,1	549
1988	16,6	30,4	25,6	18,9	13,5	6,0	0,8	16,3	559
1989	17,6	32,1	25,4	19,1	13,4	5,6	0,7	16,4	570
1990	17,2	30,2	25,4	18,3	12,2	5,3	0,8	15,7	547
1991	16,4	27,8	24,7	18,6	11,8	5,2	0,7	15,0	526
1992	16,0	26,1	23,2	18,4	11,8	4,8	0,6	14,3	504
1993	15,8	25,4	23,6	18,7	11,4	4,8	0,5	14,3	501
1994	15,1	23,4	21,3	18,2	11,6	4,8	0,5	13,5	475
1995	14,6	22,2	21,0	18,6	12,3	4,7	0,5	13,4	470
1996	15,4	22,9	21,2	19,6	13,2	5,1	0,6	14,0	490
1997	14,8	21,7	20,1	18,3	12,6	4,4	0,5	13,2	462
1998	14,5	20,5	19,8	17,8	12,5	4,9	0,5	12,9	453
1999	13,6	19,7	18,2	18,0	13,0	4,5	0,4	12,5	438
2000	14,3	19,8	18,1	17,8	12,6	4,8	0,5	12,5	439
2001	14,0	19,6	18,1	17,0	13,0	4,6	0,4	12,3	433
2002	13,8	20,1	17,2	16,5	13,1	4,5	0,4	12,0	428
2003	14,8	21,0	18,1	17,2	13,4	5,2	0,4	12,6	451
2004	15,2	20,8	16,6	15,9	12,2	4,8	0,4	11,8	430

Anm. De aldersbetingede abortkvoteinter er beregnet som samlede gennemsnit for hver femårs-aldersklasse.

¹ Se Ordforklaringer i bilag 1: Tekniske beskrivelser og beregningsmetoder i bilag 2.

TRANSLATION - Columns, 1-7: age-specific abortion rates; 8: abortions per 1,000 women aged 15-49 year; 9: total abortion rate.

Dødsfald

Deaths

Tabel 31.

Dødeligheden 1931-2004
 Mortality 1931-2004

År	Døde i alt			Døde pr. 1.000 indbyggere		
	Mænd 1	Kvinder 2	I alt 3	Mænd 4	Kvinder 5	I alt 6
1931-1935 gnsn.	19 345	20 141	39 486	10,8	10,9	10,9
1936-1940 gnsn.	19 790	19 947	39 737	10,6	10,4	10,5
1941-1945 gnsn.	19 849	19 881	39 730	10,2	10,0	10,1
1946-1950 gnsn.	19 797	19 229	39 026	9,5	9,1	9,3
1951-1955 gnsn.	20 082	18 949	39 031	9,2	8,6	8,9
1956-1960 gnsn.	21 966	19 778	41 744	9,8	8,7	9,2
1961-1965 gnsn.	24 639	21 183	45 822	10,6	9,0	9,8
1966-1970 gnsn.	26 091	22 039	48 130	10,8	9,0	9,9
1971-1975 gnsn.	27 630	22 842	50 472	11,1	9,0	10,1
1976-1980 gnsn.	29 073	24 516	53 589	11,5	9,5	10,5
1981-1985 gnsn.	30 160	26 714	56 874	12,0	10,3	11,1
1986-1990 gnsn.	30 481	28 628	59 109	12,1	11,4	11,9
1991-1995 gnsn.	30 741	30 747	61 488	12,0	11,7	11,8
1996-2000 gnsn.	29 192	30 116	59 307	11,1	11,2	11,2
1983	30 321	26 835	57 156	12,0	10,3	11,2
1984	30 101	27 008	57 109	12,0	10,4	11,2
1985	30 533	27 845	58 378	12,1	10,7	11,4
1986	30 254	27 846	58 100	12,0	10,7	11,3
1987	30 222	27 914	58 136	12,0	10,7	11,3
1988	30 308	28 676	58 984	12,0	11,0	11,5
1989	30 449	28 948	59 397	12,0	11,1	11,6
1990	31 170	29 756	60 926	12,3	11,4	11,9
1991	30 085	29 496	59 581	11,8	11,3	11,6
1992	30 542	30 279	60 821	12,0	11,6	11,8
1993	31 273	31 536	62 809	12,2	12,0	12,1
1994	30 536	30 563	61 099	11,9	11,6	11,7
1995	31 267	31 860	63 127	12,1	12,0	12,1
1996	30 388	30 655	61 043	11,7	11,5	11,6
1997	29 526	30 372	59 898	11,3	11,4	11,3
1998	28 989	29 464	58 453	11,1	11,0	11,0
1999	28 806	30 373	59 179	11,0	11,3	11,1
2000	28 271	29 727	57 998	10,7	11,0	10,9
2001	28 411	29 944	58 355	10,7	11,1	10,9
2002	28 321	30 289	58 610	10,7	11,1	10,9
2003	28 146	29 428	57 574	10,6	10,8	10,7
2004	27 497	28 309	55 806	10,3	10,4	10,3

Anm. Tallene for 2002-2004 har udelukkende CPR som grundlag, se kapitel 3.

TRANSLATION - Columns, 1-3: deaths, total; 4-6: deaths per 1,000 population; 1 and 4: males; 2 and 5: females; 3 and 6: total.

Tabel 32.

Døde fordelt efter døds måned 1991-2004
 Deaths by month of death 1991-2004

Døds måned	Antal døde						Fordeling af 1.200 ¹					
	1991-1995 gnsn.		1996-2000 gnsn.		2004		1991-1995 gnsn.		1996-2000 gnsn.		2004	
	I alt 1	Heraf under 1 år 2	I alt 3	Heraf under 1 år 4	I alt 5	Heraf under 1 år 6	I alt 7	Heraf under 1 år 8	I alt 9	Heraf under 1 år 10	I alt 11	Heraf under 1 år 12
I alt	61 487	403	59 314	335	55 806	283	1 200	1 200	1 200	1 200	1 200	1 200
Januar	5 608	39	5 843	24	5 613	30	107	115	116	84	119	125
Februar	4 938	34	5 335	29	4 712	26	105	109	114	108	107	116
Marts	5 352	41	5 327	32	4 901	18	102	119	106	112	104	75
April	5 056	30	4 791	28	4 495	17	100	91	99	102	98	73
Maj	5 063	34	4 793	28	4 572	29	97	100	95	98	97	121
Juni	4 805	35	4 592	26	4 185	29	95	106	94	94	91	125
Juli	4 907	27	4 644	28	4 449	28	94	80	92	98	94	117
August	4 813	28	4 661	26	4 527	26	92	81	93	93	96	108
September .	4 756	33	4 540	27	4 297	26	94	101	93	97	94	112
Oktober ...	5 030	34	4 766	30	4 542	16	96	100	95	106	96	67
November ..	5 050	32	4 696	29	4 606	21	100	98	97	105	101	91
December ..	6 109	35	5 326	29	4 907	17	117	102	106	101	104	71

Anm. Tallene for 2002-2004 har udelukkende CPR som grundlag, se kapitel 3.

¹ Idet der er taget hensyn til månedernes forskellige længde.

TRANSLATION - Columns, 1-6: number of deaths; 7-12: distribution of 1,200 (adjusted for length of month); 1, 3, 5, 7, 9 and 11: total; 2, 4, 6, 8, 10 and 12: of whom under 1 year.

Tabel 33.

Døde fordelt efter køn og alder 1994-2004
Deaths, by sex and age 1994-2004

Alder	1994 1	1995 2	1996 3	1997 4	1998 5	1999 6	2000 7	2001 8	2002 9	2003 10	2004 11
A. Mænd og kvinder i alt	61 099	63 127	61 043	59 898	58 453	59 179	57 998	58 355	58 610	57 574	55 806
Under 1 år	380	353	376	351	309	282	358	320	284	286	283
1-4 år	91	85	87	76	91	62	55	71	68	67	61
5-9 år	53	47	44	36	42	41	33	51	32	34	34
10-14 år	36	46	54	48	40	48	44	51	38	48	52
15-19 år	131	158	134	143	120	119	136	107	128	96	105
20-24 år	242	236	220	201	158	195	197	150	167	156	161
25-29 år	298	338	255	245	240	261	225	211	207	191	171
30-34 år	415	416	412	391	361	351	293	287	302	273	278
35-39 år	579	586	550	523	510	465	460	519	513	456	469
40-44 år	916	889	915	901	838	749	739	707	732	695	707
45-49 år	1 505	1 421	1 360	1 295	1 201	1 236	1 207	1 200	1 134	1 214	1 126
50-54 år	1 927	1 941	2 087	2 076	2 041	2 043	1 907	1 891	1 874	1 772	1 774
55-59 år	2 472	2 544	2 494	2 467	2 459	2 637	2 775	2 928	2 910	2 938	2 788
60-64 år	3 688	3 816	3 634	3 524	3 596	3 416	3 348	3 226	3 327	3 411	3 555
65-69 år	5 552	5 573	5 357	5 152	5 054	4 854	4 744	4 671	4 564	4 445	4 278
70-74 år	7 801	7 972	7 470	7 254	6 946	6 784	6 558	6 385	6 313	6 150	5 865
75-79 år	9 027	9 428	9 374	9 116	9 067	9 170	8 906	8 758	8 542	8 182	7 823
80-84 år	10 557	10 748	10 268	10 025	9 544	9 674	9 414	9 760	9 902	9 852	9 610
85-89 år	8 842	9 354	8 966	9 100	8 849	9 244	9 006	9 055	9 228	8 895	8 397
90-94 år	4 931	5 325	5 170	5 115	5 200	5 520	5 530	5 900	6 078	6 164	5 945
95-99 år	1 443	1 612	1 585	1 630	1 568	1 753	1 808	1 846	1 966	1 936	2 023
100 år og derover	213	239	231	229	219	275	255	261	301	313	301
B. Mænd i alt	30 536	31 267	30 388	29 526	28 989	28 806	28 271	28 411	28 321	28 146	27 497
Under 1 år	219	200	219	188	161	170	209	164	159	165	153
1-4 år	49	53	46	49	56	35	30	34	33	42	27
5-9 år	29	27	26	30	27	26	23	30	22	19	20
10-14 år	20	28	31	32	19	31	27	33	21	29	37
15-19 år	96	117	94	98	93	87	93	80	91	76	73
20-24 år	176	165	168	148	112	150	151	111	125	109	115
25-29 år	218	255	171	177	178	196	154	155	144	135	124
30-34 år	292	290	293	282	248	232	204	196	214	182	200
35-39 år	401	374	357	339	331	289	299	337	333	304	317
40-44 år	605	553	599	567	528	463	484	431	469	461	454
45-49 år	883	848	818	781	761	753	746	742	689	749	698
50-54 år	1 156	1 124	1 273	1 218	1 269	1 238	1 129	1 150	1 177	1 097	1 099
55-59 år	1 474	1 524	1 524	1 473	1 460	1 585	1 704	1 777	1 777	1 808	1 705
60-64 år	2 231	2 263	2 124	2 065	2 140	1 962	1 930	1 915	1 992	2 090	2 189
65-69 år	3 238	3 211	3 128	2 958	2 906	2 765	2 686	2 662	2 627	2 587	2 491
70-74 år	4 477	4 599	4 290	4 124	3 836	3 796	3 622	3 594	3 500	3 390	3 253
75-79 år	4 807	5 068	5 047	4 852	4 871	4 838	4 770	4 633	4 463	4 410	4 202
80-84 år	4 977	5 001	4 799	4 694	4 548	4 520	4 439	4 670	4 669	4 617	4 598
85-89 år	3 314	3 552	3 422	3 474	3 515	3 600	3 482	3 522	3 524	3 530	3 386
90-94 år	1 458	1 601	1 527	1 535	1 505	1 600	1 639	1 726	1 830	1 890	1 844
95-99 år	364	367	394	389	377	419	406	407	422	408	455
100 år og derover	52	47	38	53	48	51	44	42	40	48	57
C. Kvinder i alt	30 563	31 860	30 655	30 372	29 464	30 373	29 727	29 944	30 289	29 428	28 309
Under 1 år	161	153	157	163	148	112	149	156	125	121	130
1-4 år	42	32	41	27	35	27	25	37	35	25	34
5-9 år	24	20	18	6	15	15	10	21	10	15	14
10-14 år	16	18	23	16	21	17	17	18	17	19	15
15-19 år	35	41	40	45	27	32	43	27	37	20	32
20-24 år	66	71	52	53	46	45	46	39	42	47	46
25-29 år	80	83	84	68	62	65	71	56	63	56	47
30-34 år	123	126	119	109	113	119	89	91	88	91	78
35-39 år	178	212	193	184	179	176	161	182	180	152	152
40-44 år	311	336	316	334	310	286	255	276	263	234	253
45-49 år	622	573	542	514	440	483	461	458	445	465	428
50-54 år	771	817	814	858	772	805	778	741	697	675	675
55-59 år	998	1 020	970	994	999	1 052	1 071	1 151	1 133	1 130	1 083
60-64 år	1 457	1 553	1 510	1 459	1 456	1 454	1 418	1 311	1 335	1 321	1 366
65-69 år	2 314	2 362	2 229	2 194	2 148	2 089	2 058	2 009	1 937	1 858	1 787
70-74 år	3 324	3 373	3 180	3 130	3 110	2 988	2 936	2 791	2 813	2 760	2 612
75-79 år	4 220	4 360	4 327	4 264	4 196	4 332	4 136	4 125	4 079	3 772	3 621
80-84 år	5 580	5 747	5 469	5 331	4 996	5 154	4 975	5 090	5 233	5 235	5 012
85-89 år	5 528	5 802	5 544	5 626	5 334	5 644	5 524	5 533	5 704	5 365	5 011
90-94 år	3 473	3 724	3 643	3 580	3 695	3 920	3 891	4 174	4 248	4 274	4 101
95-99 år	1 079	1 245	1 191	1 241	1 191	1 334	1 402	1 439	1 544	1 528	1 568
100 år og derover	161	192	193	176	171	224	211	219	261	265	244

Anm. Tallene for 2002-2004 har udelukkende CPR som grundlag, se kapitel 3.

TRANSLATION - Columns, years. - Rows, age; A: males and females B: males; C: females.

Tabel 34.

Døde pr. 1.000 personer 2004
 Deaths per 1,000 population 2004

Alder	Mænd					Kvinder					Mænd og kvinder i alt
	Ugifte	Gifte, separe-rede	Enke-mænd	Fra-skilte	I alt	Ugifte	Gifte, separe-rede	Enker	Fra-skilte	I alt	
	1	2	3	4	5	6	7	8	9	10	11
I alt	3	13	87	20	10	2	6	61	14	10	10
Under 1 år	5	.	.	.	5	4	.	.	.	4	4
1-4 år	0	.	.	.	0	0	.	.	.	0	0
5-9 år	0	.	.	.	0	0	.	.	.	0	0
10-14 år	0	.	.	.	0	0	.	.	.	0	0
15-19 år	0	-	-	-	0	0	-	-	-	0	0
20-24 år	1	1	-	5	1	0	-	-	1	0	1
25-29 år	1	1	-	0	1	0	0	-	0	0	0
30-34 år	1	1	-	2	1	1	0	-	0	0	1
35-39 år	2	1	-	2	1	1	1	4	1	1	1
40-44 år	4	1	7	3	2	2	1	2	2	1	2
45-49 år	7	2	10	7	4	3	2	2	4	2	3
50-54 år	12	4	10	11	6	6	3	5	6	4	5
55-59 år	16	6	13	15	9	8	4	8	8	6	7
60-64 år	23	11	19	25	14	13	7	11	13	9	11
65-69 år	35	17	28	37	22	20	12	16	20	14	18
70-74 år	58	30	47	62	37	31	21	29	32	25	31
75-79 år	85	53	75	86	61	48	30	43	52	40	49
80-84 år	130	90	115	130	102	74	54	68	83	66	80
85-89 år	191	147	182	184	165	129	95	114	120	113	130
90-94 år	217	240	273	310	259	207	175	198	225	199	215
95-99 år	508	373	398	394	399	339	354	315	290	316	332
100 år og derover	750	444	667	-	633	683	111	487	529	506	526

Anm. I denne tabel omfatter gifte og separerede også personer i registrerede partnerska-ber, enker og enkemænd omfatter også længstlevende efter registrerede partnerskaber og fraskilte omfatter også personer med opløst partnerskab.

Anm. Tallene har udelukkende CPR som grundlag, se kapitel 3.

TRANSLATION - Columns, 1-5: males; 6-10: females; 11: males and females; 1 and 6: never married; 2 and 7: married, incl. separated; 3 and 8: widowed; 4 and 9: divorced; 5, 10 and 11: total. - Rows, age.

Tabel 35.

Døde pr. 1.000 personer i aldersklasser 1986-1990, 1991-1995, 1996-2000, 2003 og 2004
 Deaths per 1,000 population, by age 1986-1990, 1991-1995, 1996-2000, 2003 and 2004

Alder	Mænd					Kvinder				
	1986-1990 gnsn.	1991-1995 gnsn.	1996-2000 gnsn.	2003	2004	1986-1990 gnsn.	1991-1995 gnsn.	1996-2000 gnsn.	2003	2004
	1	2	3	4	5	6	7	8	9	10
I alt	12,06	12,01	11,15	10,56	10,29	11,00	11,69	11,23	10,81	10,37
Under 1 år ¹	8,97	6,66	5,51	4,97	4,63	6,89	5,20	4,48	3,84	4,12
1-4 år	0,46	0,37	0,30	0,31	0,20	0,42	0,31	0,23	0,19	0,26
5-9 år	0,22	0,21	0,16	0,11	0,11	0,16	0,15	0,08	0,09	0,08
10-14 år	0,24	0,21	0,19	0,17	0,21	0,15	0,14	0,13	0,12	0,09
15-19 år	0,67	0,63	0,62	0,51	0,48	0,31	0,27	0,26	0,14	0,22
20-24 år	1,03	0,89	0,81	0,72	0,78	0,37	0,33	0,28	0,32	0,32
25-29 år	1,14	1,07	0,89	0,74	0,70	0,46	0,42	0,37	0,31	0,27
30-34 år	1,57	1,46	1,17	0,93	1,03	0,70	0,61	0,54	0,48	0,41
35-39 år	2,06	2,06	1,62	1,39	1,48	1,09	1,11	0,93	0,72	0,74
40-44 år	2,95	2,98	2,79	2,35	2,26	1,92	1,79	1,64	1,23	1,30
45-49 år	4,46	4,24	4,08	4,01	3,74	3,08	2,86	2,64	2,55	2,35
50-54 år	7,73	6,69	6,08	6,00	6,07	5,23	4,69	4,10	3,73	3,77
55-59 år	12,97	11,44	9,96	9,09	8,63	8,35	7,58	6,55	5,76	5,54
60-64 år	20,70	19,33	16,60	14,46	14,25	11,98	12,34	11,29	8,96	8,75
65-69 år	32,32	30,90	27,94	23,13	21,71	17,90	18,69	18,52	15,33	14,42
70-74 år	49,44	49,17	44,27	38,98	37,11	26,99	28,55	27,86	26,78	25,32
75-79 år	78,07	76,02	71,53	64,83	61,43	44,27	44,96	43,40	40,55	39,58
80-84 år	118,70	117,18	111,44	104,12	102,01	75,42	76,04	72,06	70,30	66,38
85-89 år	175,37	182,88	173,17	171,74	165,35	131,09	131,70	122,20	119,47	113,25
90-94 år	263,84	280,71	272,49	271,90	258,95	218,65	223,01	209,35	210,61	199,40
95-99 år	393,41	411,63	420,55	369,90	398,77	335,19	350,36	336,22	328,60	316,32
100 år og derover	602,48	645,16	565,22	527,47	633,33	441,82	518,16	526,46	525,79	506,22

Anm. Tallene for 2002-2004 har udelukkende CPR som grundlag, se kapitel 3.

¹ Pr. 1.000 levendefødte.

TRANSLATION - Columns, 1-5: males; 6-10: females; 1 and 6: 1986-1990 average; 2 and 7: 1991-1995 average; 3 and 8: 1996-2000 average. - Rows, age.

Tabel 36.

Dødeligheden i 1. leveår for fødselskuldene 1961-2003

Generation infant mortality rates 1961-2003

År	Pr. 1.000 fødte			Pr. 1.000 levendefødte								
	Dødfødte + døde u. 7 dage (perinatal dødelighed)			Døde under 28 dage (neonatal dødelighed)			Døde 28 dage - under 1 år (postneonatal dødelighed)			Døde under 1 år (spædbørnsdødelighed)		
	Drenge 1	Piger 2	I alt 3	Drenge 4	Piger 5	I alt 6	Drenge 7	Piger 8	I alt 9	Drenge 10	Piger 11	I alt 12
1961-1965 gnsn.	27,6	21,4	24,6	17,5	12,5	15,1	5,0	4,0	4,5	22,5	16,5	19,6
1966-1970 gnsn.	21,6	17,1	19,4	14,2	9,8	12,1	4,0	2,8	3,4	18,2	12,6	15,5
1971-1975 gnsn.	16,8	13,0	15,0	10,6	7,5	9,1	2,8	2,3	2,6	13,4	9,8	11,6
1976-1980 gnsn.	11,8	9,3	10,6	7,0	4,9	6,0	3,4	2,5	3,0	10,4	7,5	9,0
1981-1985 gnsn.	9,4	7,8	8,6	5,5	4,0	4,8	3,5	2,7	3,1	9,0	6,7	7,9
1986-1990 gnsn.	8,9	8,3	8,6	5,2	4,1	4,7	3,7	2,7	3,3	9,0	6,9	8,0
1991-1995 gnsn.	8,3	7,1	7,7	4,3	3,5	3,9	2,2	1,6	1,9	6,5	5,1	5,8
1996-2000 gnsn.	7,6	6,9	7,5	4,2	3,2	3,7	1,2	1,3	1,2	5,4	4,4	4,9
1980	9,9	7,9	8,9	6,2	4,9	5,6	3,4	2,6	3,0	9,6	7,6	8,6
1981	10,2	7,8	9,0	5,4	4,4	4,9	3,3	2,7	3,0	8,7	7,0	7,9
1982	9,1	8,4	8,8	5,5	4,1	4,8	4,0	2,7	3,4	9,5	6,8	8,2
1983	9,5	8,5	9,0	5,2	4,0	4,6	3,5	2,5	3,0	8,7	6,4	7,6
1984	9,6	7,2	8,4	5,9	3,5	4,7	3,2	2,8	3,0	9,1	6,3	7,7
1985	8,8	7,3	8,1	5,4	4,1	4,8	3,5	3,0	3,2	8,8	7,1	8,0
1986	8,3	8,3	8,3	5,2	4,8	5,0	3,8	2,7	3,3	9,0	7,5	8,3
1987	9,0	8,6	8,8	5,8	3,7	4,8	4,1	2,5	3,3	9,9	6,3	8,2
1988	8,8	8,7	8,8	4,9	4,1	4,5	3,2	3,2	3,2	8,1	7,3	7,7
1989	9,2	8,3	9,1	5,4	3,8	4,6	3,7	2,9	3,3	9,1	6,8	8,0
1990	8,7	7,8	8,3	4,9	4,2	4,6	3,9	2,4	3,2	8,9	6,6	7,8
1991	8,5	7,4	8,0	4,7	3,7	4,2	3,3	2,2	2,8	8,0	6,0	7,0
1992	8,5	7,1	7,8	4,5	3,6	4,0	2,3	1,6	2,0	6,8	5,2	6,0
1993	7,8	7,2	7,5	4,0	3,2	3,6	2,1	1,7	1,9	6,1	4,9	5,5
1994	8,3	7,3	7,8	4,2	3,6	3,9	1,7	1,0	1,3	5,9	4,6	5,3
1995	8,3	6,6	7,5	4,2	3,4	3,8	1,6	1,4	1,5	5,8	4,7	5,3
1996	8,7	7,2	8,0	4,6	3,1	3,9	1,3	1,4	1,4	5,9	4,5	5,2
1997	8,0	7,7	8,3	4,3	3,8	4,0	1,2	1,2	1,2	5,4	5,0	5,2
1998	7,4	6,6	7,6	3,6	3,2	3,4	0,9	1,5	1,2	4,6	4,6	4,6
1999	7,2	6,1	7,0	3,8	2,4	3,2	1,4	0,9	1,1	5,2	3,3	4,3
2000	6,5	6,7	7,0	4,6	3,4	4,0	1,3	1,3	1,3	5,9	4,7	5,3
2001	6,1	6,6	6,8	3,5	3,5	3,5	1,6	1,2	1,4	5,1	4,7	4,9
2002	6,1	5,1	6,2	3,7	3,0	3,3	0,9	1,1	1,0	4,6	4,0	4,3
2003	6,4	5,4	6,4	3,6	2,7	3,2	1,4	1,3	1,3	5,0	4,0	4,5

Anm. I tabellen indgår kun børn med oplysning om dødsalder.

Anm. Tallene for 2002-2004 har udelukkende CPR som grundlag, se kapitel 3.

TRANSLATION - Columns, 1-3: perinatal mortality; 4-6: neonatal mortality; 7-9: post-neonatal mortality; 10-12: infant mortality; 1, 4, 7 and 10: males; 2, 5, 8 and 11: females; 3, 6, 9 and 12: total.

Tabel 37.

Antal døde og døde pr. 1.000 personer fordelt efter amter, køn og alder 2004

Deaths: actual number and number per 1,000 population, by counties, sex and age 2004

Kommune/Amt	Mænd									I alt
	Under 1 år ¹	1-29 år	30-39 år	40-49 år	50-59 år	60-69 år	70-79 år	80-89 år	90 år og derover	
	1	2	3	4	5	6	7	8	9	10
Antal døde										
Hele landet	153	396	517	1 152	2 804	4 680	7 455	7 984	2 356	27 497
Københavns Kommune	26	28	71	134	300	437	567	706	224	2 493
Frederiksberg Kommune	3	6	9	22	42	69	110	146	67	474
Københavns Amt	13	29	51	162	301	561	913	945	190	3 165
Frederiksborg Amt	7	20	14	78	233	363	504	450	126	1 795
Roskilde Amt	4	23	24	45	124	242	258	256	69	1 045
Vestsjællands Amt	14	34	23	83	193	267	452	478	130	1 674
Storstrøms Amt	6	14	32	68	198	311	438	446	162	1 675
Bornholm (inkl. Christiansø)	1	2	7	8	35	38	81	96	29	297
Fyns Amt	16	34	50	105	260	399	680	811	233	2 588
Sønderjyllands Amt	7	14	17	37	93	239	406	353	111	1 277
Ribe Amt	10	22	26	36	106	188	332	328	106	1 154
Vejle Amt	9	33	39	60	150	276	489	502	148	1 706
Ringkøbing Amt	9	24	24	57	115	205	359	411	143	1 347
Århus Amt	15	40	59	122	292	499	749	794	254	2 824
Viborg Amt	6	28	24	37	122	188	354	443	123	1 325
Nordjyllands Amt	7	45	47	98	240	398	763	819	241	2 658
Døde pr. 1.000										
Hele landet	4,6	0,4	1,3	3,0	7,4	17,4	47,8	121,8	282,1	10,3
Københavns Kommune	6,3	0,3	1,3	4,1	11,3	26,6	63,5	146,8	303,1	10,1
Frederiksberg Kommune	3,8	0,4	1,0	4,0	7,9	18,1	48,8	116,7	323,7	11,1
Københavns Amt	3,6	0,3	1,2	3,6	7,1	18,2	49,2	117,9	228,6	10,6
Frederiksborg Amt	3,3	0,3	0,5	2,7	8,4	17,0	46,2	112,9	269,8	9,7
Roskilde Amt	2,8	0,6	1,3	2,6	7,0	17,9	43,4	122,0	306,7	8,9
Vestsjællands Amt	7,8	0,7	1,1	3,7	8,4	16,3	48,9	123,3	296,1	11,1
Storstrøms Amt	4,7	0,3	1,9	3,5	9,3	19,9	46,2	113,4	310,9	12,9
Bornholm (inkl. Christiansø)	5,3	0,3	2,8	2,4	9,3	14,5	50,0	126,8	276,2	13,8
Fyns Amt	6,0	0,4	1,5	3,1	7,6	16,2	45,4	128,9	286,2	11,0
Sønderjyllands Amt	5,1	0,3	1,0	2,0	5,1	16,9	47,5	107,9	258,1	10,1
Ribe Amt	7,7	0,5	1,6	2,2	6,6	16,7	48,8	124,4	314,5	10,2
Vejle Amt	4,0	0,5	1,4	2,3	6,0	15,9	47,3	117,2	281,9	9,6
Ringkøbing Amt	5,4	0,5	1,2	2,9	5,8	15,0	43,7	123,1	315,0	9,7
Århus Amt	3,5	0,3	1,2	2,6	6,5	16,7	44,7	112,5	266,0	8,7
Viborg Amt	4,1	0,7	1,5	2,1	7,1	16,0	45,6	137,5	272,1	11,2
Nordjyllands Amt	2,5	0,5	1,3	2,8	6,8	15,8	48,5	121,8	283,2	10,7
Døde pr. 1.000 som procent af døde pr. 1.000 for hele landet										
Hele landet	100	100	100	100	100	100	100	100	100	100
Københavns Kommune	136	70	103	139	153	152	133	121	107	98
Frederiksberg Kommune	83	101	76	135	107	104	102	96	115	108
Københavns Amt	78	66	93	120	96	104	103	97	81	103
Frederiksborg Amt	72	78	42	92	113	98	97	93	96	95
Roskilde Amt	60	137	103	87	94	102	91	100	109	86
Vestsjællands Amt	170	159	83	125	114	94	102	101	105	108
Storstrøms Amt	101	82	148	119	126	114	97	93	110	125
Bornholm (inkl. Christiansø)	114	74	220	81	125	83	105	104	98	134
Fyns Amt	130	99	117	104	103	93	95	106	101	107
Sønderjyllands Amt	110	77	78	67	69	97	99	89	92	98
Ribe Amt	167	129	127	73	89	96	102	102	112	100
Vejle Amt	86	124	113	78	81	91	99	96	100	93
Ringkøbing Amt	117	114	96	97	79	86	91	101	112	95
Århus Amt	76	79	94	89	87	96	94	92	94	85
Viborg Amt	89	160	116	72	96	92	96	113	96	109
Nordjyllands Amt	54	122	106	93	92	91	101	100	100	104

Anm. Tallene har udelukkende CPR som grundlag, se kapitel 3.

TRANSLATION - Columns, 1-10: males by age; 11-20: females by age. - Rows, counties.

¹ Kvotienterne for antal døde under 1 år er beregnet pr. 1.000 levendefødte.

Tabel 37.

Kommune/Amt	Kvinder									I alt
	Under 1 år ¹	1-29 år	30-39 år	40-49 år	50-59 år	60-69 år	70-79 år	80-89 år	90 år og derover	
	11	12	13	14	15	16	17	18	19	20
Antal døde										
Hele landet	130	188	230	681	1 758	3 153	6 233	10 023	5 913	28 309
Københavns Kommune	15	26	31	78	153	280	547	1 098	766	2 994
Frederiksberg Kommune	3	2	8	12	38	56	126	272	202	719
Københavns Amt	21	18	32	75	222	386	801	1 142	653	3 350
Frederiksborg Amt	7	8	14	49	144	235	390	623	350	1 820
Roskilde Amt	4	4	6	31	76	138	222	301	181	963
Vestsjællands Amt	10	11	15	45	96	202	361	587	283	1 610
Storstrøms Amt	10	6	12	24	112	199	389	593	354	1 699
Bornholm (inkl. Christiansø)	2	1	-	5	18	35	61	115	62	299
Fyns Amt	8	21	15	66	148	273	560	924	596	2 611
Sønderjyllands Amt	6	4	8	28	70	161	296	419	285	1 277
Ribe Amt	3	14	2	26	55	108	235	405	213	1 061
Vejle Amt	7	22	11	42	126	191	441	622	379	1 841
Ringkøbing Amt	8	9	15	29	76	166	331	440	263	1 337
Århus Amt	12	15	31	76	175	330	593	1 011	552	2 795
Viborg Amt	6	11	11	31	68	131	300	480	225	1 263
Nordjyllands Amt	8	16	19	64	181	262	580	991	549	2 670
Døde pr. 1.000										
Hele landet	4,1	0,2	0,6	1,8	4,7	11,3	32,0	83,7	227,4	10,4
Københavns Kommune	3,8	0,3	0,6	2,8	5,9	16,1	39,3	88,6	220,0	11,8
Frederiksberg Kommune	4,0	0,1	0,9	2,3	6,4	11,7	33,9	85,9	226,0	14,8
Københavns Amt	6,3	0,2	0,7	1,6	5,0	11,1	31,5	75,9	237,3	10,5
Frederiksborg Amt	3,4	0,1	0,5	1,7	4,9	10,6	30,3	91,5	262,8	9,6
Roskilde Amt	3,1	0,1	0,3	1,8	4,1	10,3	31,3	80,9	224,0	8,0
Vestsjællands Amt	6,6	0,2	0,7	2,0	4,3	12,3	31,7	88,3	214,1	10,5
Storstrøms Amt	8,0	0,2	0,7	1,3	5,5	12,6	35,0	88,1	248,4	12,9
Bornholm (inkl. Christiansø)	12,7	0,2	.	1,5	5,1	13,2	31,0	92,4	223,8	13,5
Fyns Amt	3,1	0,3	0,5	2,0	4,4	10,8	30,5	80,3	228,6	10,8
Sønderjyllands Amt	4,3	0,1	0,5	1,5	4,0	11,2	29,3	77,0	210,0	10,1
Ribe Amt	2,4	0,4	0,1	1,6	3,6	9,5	29,2	88,3	227,6	9,5
Vejle Amt	3,3	0,4	0,4	1,7	5,2	10,5	35,6	83,5	232,4	10,3
Ringkøbing Amt	4,8	0,2	0,8	1,5	4,0	12,0	34,1	82,8	240,0	9,8
Århus Amt	2,9	0,1	0,6	1,7	3,9	10,7	28,2	78,2	205,9	8,4
Viborg Amt	4,6	0,3	0,7	1,9	4,3	10,7	33,4	90,8	201,4	10,8
Nordjyllands Amt	2,9	0,2	0,6	1,8	5,3	10,0	31,1	86,4	239,8	10,8
Døde pr. 1.000 som procent af døde pr. 1.000 for hele landet										
Hele landet	100	100	100	100	100	100	100	100	100	100
Københavns Kommune	92	126	112	155	127	143	123	106	97	113
Frederiksberg Kommune	97	64	158	126	136	104	106	103	99	142
Københavns Amt	152	88	122	91	107	99	99	91	104	102
Frederiksborg Amt	83	66	86	96	105	94	95	109	116	92
Roskilde Amt	76	51	54	99	87	91	98	97	99	77
Vestsjællands Amt	160	109	121	114	92	109	99	106	94	102
Storstrøms Amt	193	75	124	70	117	111	109	105	109	124
Bornholm (inkl. Christiansø)	309	78	.	83	108	117	97	110	98	130
Fyns Amt	75	129	78	110	94	95	95	96	101	105
Sønderjyllands Amt	104	47	83	85	84	100	91	92	92	97
Ribe Amt	59	176	23	90	77	84	91	105	100	91
Vejle Amt	80	176	73	94	111	93	111	100	102	99
Ringkøbing Amt	116	92	139	83	86	106	106	99	106	94
Århus Amt	70	61	110	93	83	95	88	93	91	81
Viborg Amt	112	138	121	103	91	95	104	108	89	105
Nordjyllands Amt	71	94	98	103	112	89	97	103	105	104

Tabel 38.

Indeks for dødeligheden i visse aldersgrupper 1961-2004
 Index of mortality in selected age groups 1961-2004

År	Mænd									
	Under 1 år	1-9 år	10-19 år	20-29 år	30-39 år	40-49 år	50-59 år	60-69 år	70-79 år	80-89 år
	1	2	3	4	5	6	7	8	9	10
	1961/1965 = 100									
1961/1965	100	100	100	100	100	100	100	100	100	100
1966/1970	84	94	111	96	102	104	98	103	100	98
1971/1975	63	83	118	101	106	112	101	102	99	95
1976/1980	48	62	107	112	106	110	103	100	100	95
1981/1985	40	53	88	115	116	109	102	101	99	94
1986/1990	39	46	76	103	123	105	99	98	96	93
1991/1995	31	39	70	95	119	104	88	94	95	94
1996/2000	24	33	68	81	95	96	79	84	89	92
1985/1986	39	45	92	110	121	106	101	100	97	94
1986/1987	39	43	84	106	126	105	102	99	96	93
1987/1988	41	49	78	110	121	102	100	98	95	93
1988/1989	39	47	71	105	123	104	98	98	95	93
1989/1990	38	47	67	97	121	108	98	97	96	93
1990/1991	39	50	68	97	117	106	95	94	95	94
1991/1992	37	46	70	96	116	103	91	93	94	93
1992/1993	32	37	73	90	119	103	88	94	95	94
1993/1994	29	35	66	89	122	105	87	94	95	94
1994/1995	26	37	66	97	116	103	85	93	95	94
1995/1996	25	36	72	91	112	101	85	92	95	94
1996/1997	26	34	71	82	106	101	82	88	92	93
1997/1998	25	36	68	77	98	98	78	86	90	92
1998/1999	22	33	66	81	90	94	77	83	88	92
1999/2000	21	26	67	86	85	91	76	79	87	91
2000/2001	24	28	65	77	84	91	75	77	86	90
2001/2002	24	29	64	74	86	89	75	75	85	91
2002/2003	21	28	61	72	83	89	74	74	83	91
2003/2004	21	27	57	70	82	88	72	71	81	90
	Kvinder									
År	Under 1 år	1-9 år	10-19 år	20-29 år	30-39 år	40-49 år	50-59 år	60-69 år	70-79 år	80-89 år
	11	12	13	14	15	16	17	18	19	20
	1961/1965 = 100									
1961/1965	100	100	100	100	100	100	100	100	100	100
1966/1970	79	89	111	92	95	106	101	95	92	96
1971/1975	60	77	105	87	86	108	102	88	83	90
1976/1980	45	60	95	91	81	104	102	85	78	87
1981/1985	40	55	86	88	83	99	107	86	75	85
1986/1990	41	54	74	81	75	95	109	90	73	82
1991/1995	32	41	68	72	74	89	101	94	75	82
1996/2000	26	31	64	62	63	80	87	90	73	79
1985/1986	39	57	81	82	80	98	110	88	74	84
1986/1987	43	57	71	81	75	95	111	89	73	82
1987/1988	40	55	71	86	74	95	110	90	73	82
1988/1989	40	53	74	85	78	97	107	91	73	82
1989/1990	41	53	76	77	76	94	109	90	73	82
1990/1991	39	47	74	75	72	89	106	90	74	82
1991/1992	37	43	69	73	74	86	102	91	74	82
1992/1993	33	41	71	69	74	87	102	93	75	83
1993/1994	29	46	65	70	70	90	99	94	76	83
1994/1995	28	42	63	74	73	90	97	95	75	82
1995/1996	27	37	68	72	73	87	94	95	75	82
1996/1997	27	32	68	66	67	85	91	92	74	80
1997/1998	28	28	63	60	64	81	88	91	73	79
1998/1999	28	30	56	59	63	79	85	90	73	78
1999/2000	23	27	64	62	57	77	84	88	72	79
2000/2001	23	32	62	57	56	75	83	84	72	78
2001/2002	27	34	57	55	57	74	81	81	72	79
2002/2003	25	28	51	60	53	72	79	77	71	79
2003/2004	23	30	47	59	50	70	77	73	68	77

Anm. Dødeligheden i aldersklasserne er beregnet på grundlag af de forskellige perioders dødelighedstavler.

TRANSLATION - Columns, 1-10: males; 11-20: females.

Anm. Oplysninger om dødsfald i 2002-2004 har udelukkende CPR som grundlag, se kapitel 3.

Tabel 39.

Middellevetider for 0-, 50-, 60-, 70-, 80- og 90-årige mænd og kvinder 1931-2004
 Life expectancy at ages 0, 50, 60, 70, 80 and 90 years, by sex 1931-2004

År	0-årige		50-årige		60-årige		70-årige		80-årige		90-årige	
	Mænd 1	Kvinder 2	Mænd 3	Kvinder 4	Mænd 5	Kvinder 6	Mænd 7	Kvinder 8	Mænd 9	Kvinder 10	Mænd 11	Kvinder 12
1931/1935	62,0	63,8	23,6	24,1	16,0	16,4	9,7	9,9	5,2	5,4	2,8	3,0
1936/1940	63,5	65,8	23,7	24,5	16,0	16,6	9,6	10,0	5,2	5,3	2,8	2,9
1941/1945	65,6	67,7	24,5	25,2	16,7	17,1	10,1	10,4	5,4	5,6	2,9	3,1
1946/1950	67,8	70,1	25,1	26,1	17,2	17,9	10,5	10,9	5,6	5,9	2,8	3,2
1951/1955	69,8	72,6	25,4	26,9	17,4	18,4	10,7	11,2	5,8	6,0	3,0	3,1
1956/1960	70,4	73,8	25,3	27,5	17,3	19,0	10,7	11,5	5,8	6,1	3,1	3,2
1961/1965	70,3	74,5	24,8	27,9	16,9	19,4	10,5	11,9	5,7	6,3	2,9	3,2
1966/1970	70,6	75,4	24,8	28,5	16,9	20,0	10,6	12,5	6,0	6,8	3,1	3,4
1971/1975	70,9	76,5	24,9	29,4	17,1	20,9	10,8	13,3	6,2	7,4	3,2	3,6
1976/1980	71,2	77,2	24,9	29,8	17,1	21,4	10,8	13,8	6,3	7,7	3,3	3,8
1981/1985	71,5	77,5	25,0	29,9	17,2	21,6	10,9	14,1	6,3	7,9	3,4	3,9
1986/1990	71,9	77,7	25,3	30,0	17,5	21,7	11,1	14,3	6,4	8,1	3,4	4,0
1991/1995	72,6	77,9	25,7	29,9	17,7	21,5	11,1	14,2	6,4	8,1	3,3	3,9
1996/2000	73,8	78,7	26,6	30,5	18,4	21,9	11,6	14,5	6,6	8,4	3,4	4,1
1985/1986	71,6	77,5	25,1	29,9	17,3	21,6	11,0	14,2	6,4	8,0	3,4	3,9
1986/1987	71,8	77,6	25,2	30,0	17,4	21,7	11,1	14,3	6,5	8,1	3,5	4,0
1987/1988	71,8	77,7	25,3	30,0	17,5	21,7	11,2	14,4	6,4	8,2	3,5	4,0
1988/1989	72,0	77,7	25,4	30,1	17,5	21,7	11,2	14,4	6,5	8,2	3,4	4,0
1989/1990	72,0	77,7	25,4	30,0	17,5	21,7	11,1	14,3	6,4	8,1	3,4	3,9
1990/1991	72,2	77,8	25,5	30,0	17,6	21,7	11,1	14,3	6,4	8,2	3,4	4,0
1991/1992	72,4	77,9	25,7	30,1	17,7	21,6	11,2	14,3	6,5	8,2	3,4	4,0
1992/1993	72,5	77,8	25,7	29,9	17,6	21,4	11,1	14,1	6,4	8,0	3,2	3,9
1993/1994	72,6	77,9	25,7	29,9	17,6	21,4	11,1	14,1	6,3	8,1	3,3	3,9
1994/1995	72,7	77,9	25,8	29,9	17,7	21,4	11,1	14,2	6,4	8,1	3,3	3,9
1995/1996	72,9	78,0	25,9	30,0	17,7	21,5	11,1	14,2	6,4	8,1	3,3	3,9
1996/1997	73,3	78,4	26,2	30,3	18,0	21,7	11,4	14,4	6,5	8,3	3,3	4,0
1997/1998	73,7	78,6	26,5	30,5	18,3	21,9	11,6	14,5	6,6	8,5	3,4	4,1
1998/1999	74,0	78,8	26,7	30,6	18,5	21,9	11,7	14,6	6,6	8,5	3,4	4,1
1999/2000	74,3	79,0	27,0	30,7	18,7	22,0	11,8	14,6	6,7	8,5	3,4	4,2
2000/2001	74,5	79,2	27,2	30,9	18,9	22,2	11,9	14,7	6,7	8,5	3,4	4,2
2001/2002	74,6	79,2	27,3	31,0	19,0	22,3	12,0	14,6	6,7	8,5	3,4	4,1
2002/2003	74,9	79,5	27,5	31,1	19,2	22,4	12,1	14,7	6,8	8,5	3,4	4,1
2003/2004	75,2	79,9	27,7	31,5	19,4	22,8	12,3	14,9	6,9	8,7	3,5	4,2

Anm. Gennemsnittet af de levetider, som opnås af et antal jævnaldrende, der uddør efter de for de pågældende perioder beregnede dødelighedstavler.

Anm. Oplysninger om dødsfald i 2002-2004 har udelukkende CPR som grundlag, se kapitel 3.

TRANSLATION - Columns, 1-12: age; 1, 3, 5, 7, 9 and 11: males; 2, 4, 6, 8, 10 and 12: females.

Tabel 40.

Middellevetider for amter 1991/1995 og 1996/2000
 Average life expectancy for counties 1991/1995 and 1996/2000

Kommune/Amt	1991/1995				1996/2000			
	Mænd		Kvinder		Mænd		Kvinder	
	Middellevetid 1	Indeks 2	Middellevetid 3	Indeks 4	Middellevetid 5	Indeks 6	Middellevetid 7	Indeks 8
Hele landet	72,53	100	77,84	100	73,81	100	78,69	100
Københavns Kommune	68,65	95	75,82	97	70,53	96	77,00	98
Frederiksberg Kommune	71,41	98	76,69	99	73,59	100	78,77	100
Københavns Amt	72,87	100	77,85	100	74,11	100	78,86	100
Frederiksborg Amt	73,10	101	78,24	101	74,25	101	78,77	100
Roskilde Amt	72,73	100	78,01	100	74,32	101	78,77	100
Vestsjællands Amt	72,18	100	77,31	99	72,96	99	78,11	99
Storstrøms Amt	71,78	99	77,53	100	72,96	99	77,99	99
Bornholms Amt	73,13	101	77,92	100	73,51	100	79,47	101
Fyns Amt	72,80	100	78,45	101	73,83	100	79,03	100
Sønderjyllands Amt	72,84	100	78,37	101	74,71	101	79,46	101
Ribe Amt	73,03	101	78,40	101	74,04	100	78,90	100
Vejle Amt	73,03	101	77,99	100	74,24	101	78,60	100
Ringkøbing Amt	73,32	101	78,50	101	74,46	101	78,93	100
Århus Amt	73,44	101	78,36	101	74,51	101	79,09	101
Viborg Amt	73,71	102	78,23	101	74,37	101	78,79	100
Nordjyllands Amt	73,31	101	78,02	100	74,23	101	78,86	100

TRANSLATION - Columns, 1-2 and 5-6: males; 3-4 and 7-8: females; 1, 3, 5 and 7: average life expectancy; 2, 4, 6 and 8: index of average life expectancy. - Rows, counties.

Tabel 41.

Dødelighedstavle for årene 1996/2000

Life table for the years 1996/2000

Alder	Mænd			Kvinder			Alder	Mænd			Kvinder		
	Overlevende	Aldersklassens døds-hyppighed ¹	Middellevetid ²	Overlevende	Aldersklassens døds-hyppighed ¹	Middellevetid ²		Overlevende	Aldersklassens døds-hyppighed ¹	Middellevetid ²	Overlevende	Aldersklassens døds-hyppighed ¹	Middellevetid ²
	1	2	3	4	5	6		1	2	3	4	5	6
0 år ...	100 000	538	73,81	100 000	444	78,69	50 år ...	93 402	521	26,61	96 097	342	30,51
1 år ...	99 462	62	73,21	99 556	51	78,04	51 år ...	92 915	559	25,75	95 768	368	29,61
2 år ...	99 401	30	72,25	99 505	23	77,08	52 år ...	92 396	610	24,89	95 415	408	28,72
3 år ...	99 372	23	71,27	99 482	16	76,10	53 år ...	91 833	668	24,04	95 025	455	27,83
4 år ...	99 349	22	70,29	99 466	14	75,11	54 år ...	91 220	723	23,20	94 593	505	26,96
5 år ...	99 328	19	69,30	99 452	11	74,12	55 år ...	90 561	818	22,36	94 115	542	26,09
6 år ...	99 309	17	68,32	99 441	8	73,13	56 år ...	89 820	897	21,54	93 605	606	25,23
7 år ...	99 292	15	67,33	99 433	6	72,14	57 år ...	89 014	987	20,74	93 038	663	24,38
8 år ...	99 277	13	66,34	99 427	8	71,14	58 år ...	88 135	1 104	19,94	92 421	704	23,54
9 år ...	99 264	13	65,35	99 420	11	70,15	59 år ...	87 162	1 235	19,15	91 771	785	22,71
10 år ...	99 251	14	64,36	99 409	14	69,15	60 år ...	86 086	1 381	18,39	91 051	887	21,88
11 år ...	99 237	17	63,37	99 395	14	68,16	61 år ...	84 897	1 463	17,64	90 243	988	21,07
12 år ...	99 220	18	62,38	99 381	12	67,17	62 år ...	83 655	1 622	16,89	89 351	1 122	20,28
13 år ...	99 202	22	61,39	99 370	13	66,18	63 år ...	82 298	1 851	16,16	88 348	1 288	19,50
14 år ...	99 180	28	60,40	99 358	15	65,19	64 år ...	80 775	2 044	15,46	87 211	1 396	18,75
15 år ...	99 153	36	59,42	99 343	17	64,20	65 år ...	79 124	2 236	14,77	85 994	1 507	18,01
16 år ...	99 117	46	58,44	99 327	21	63,21	66 år ...	77 355	2 493	14,10	84 698	1 680	17,28
17 år ...	99 071	62	57,47	99 306	28	62,22	67 år ...	75 427	2 783	13,44	83 275	1 846	16,56
18 år ...	99 010	83	56,50	99 278	33	61,24	68 år ...	73 328	3 021	12,81	81 738	1 995	15,87
19 år ...	98 927	82	55,55	99 246	30	60,26	69 år ...	71 113	3 311	12,20	80 107	2 153	15,18
20 år ...	98 846	85	54,59	99 216	31	59,28	70 år ...	68 758	3 567	11,60	78 382	2 360	14,50
21 år ...	98 762	86	53,64	99 185	29	58,30	71 år ...	66 306	3 871	11,01	76 532	2 552	13,84
22 år ...	98 677	73	52,68	99 157	24	57,31	72 år ...	63 739	4 347	10,43	74 579	2 736	13,19
23 år ...	98 605	75	51,72	99 133	26	56,33	73 år ...	60 968	4 825	9,88	72 539	2 970	12,55
24 år ...	98 531	82	50,76	99 107	27	55,34	74 år ...	58 026	5 283	9,36	70 385	3 223	11,92
25 år ...	98 450	87	49,80	99 081	28	54,35	75 år ...	54 961	5 769	8,85	68 116	3 531	11,30
26 år ...	98 365	91	48,84	99 053	30	53,37	76 år ...	51 791	6 300	8,36	65 711	3 896	10,69
27 år ...	98 275	88	47,89	99 023	35	52,39	77 år ...	48 528	6 937	7,89	63 151	4 281	10,10
28 år ...	98 188	87	46,93	98 988	44	51,40	78 år ...	45 162	7 639	7,44	60 448	4 628	9,53
29 år ...	98 103	99	45,97	98 945	49	50,43	79 år ...	41 712	8 359	7,02	57 651	5 087	8,97
30 år ...	98 006	104	45,02	98 897	45	49,45	80 år ...	38 225	8 948	6,61	54 719	5 665	8,43
31 år ...	97 904	106	44,06	98 852	48	48,47	81 år ...	34 805	9 737	6,21	51 619	6 318	7,90
32 år ...	97 800	119	43,11	98 805	56	47,50	82 år ...	31 416	10 788	5,83	48 358	7 025	7,40
33 år ...	97 684	123	42,16	98 749	59	46,52	83 år ...	28 027	11 568	5,47	44 961	7 694	6,92
34 år ...	97 564	134	41,21	98 691	63	45,55	84 år ...	24 785	12 586	5,13	41 502	8 511	6,46
35 år ...	97 433	139	40,27	98 629	72	44,58	85 år ...	21 666	13 779	4,79	37 970	9 456	6,01
36 år ...	97 297	145	39,32	98 558	81	43,61	86 år ...	18 681	14 820	4,48	34 379	10 483	5,59
37 år ...	97 156	154	38,38	98 478	89	42,64	87 år ...	15 913	16 168	4,17	30 775	11 631	5,18
38 år ...	97 007	173	37,44	98 391	102	41,68	88 år ...	13 340	17 889	3,88	27 196	13 063	4,80
39 år ...	96 840	213	36,50	98 290	124	40,72	89 år ...	10 954	19 640	3,61	23 643	14 482	4,45
40 år ...	96 634	234	35,58	98 168	143	39,77	90 år ...	8 803	21 127	3,37	20 219	15 876	4,11
41 år ...	96 408	246	34,66	98 028	148	38,83	91 år ...	6 943	23 377	3,14	17 009	17 910	3,80
42 år ...	96 171	268	33,74	97 883	154	37,89	92 år ...	5 320	24 868	2,95	13 963	19 893	3,51
43 år ...	95 914	304	32,83	97 732	176	36,94	93 år ...	3 997	25 932	2,76	11 185	21 544	3,26
44 år ...	95 623	328	31,93	97 560	203	36,01	94 år ...	2 960	28 336	2,55	8 775	23 458	3,02
45 år ...	95 310	331	31,03	97 362	217	35,08	95 år ...	2 121	30 469	2,36	6 717	25 622	2,79
46 år ...	94 995	366	30,13	97 151	227	34,16	96 år ...	1 475	34 064	2,17	4 996	27 962	2,58
47 år ...	94 648	415	29,24	96 930	265	33,23	97 år ...	973	38 531	2,03	3 599	30 739	2,39
48 år ...	94 255	438	28,36	96 673	286	32,32	98 år ...	598	39 137	2,00	2 493	32 799	2,23
49 år ...	93 842	469	27,49	96 396	310	31,41	99 år ...	364	37 382	1,96	1 675	34 952	2,08
100 år ...							100 år ...	228			1 090		

¹ Tallene angiver (i 100.000-dele) hyppigheden af dødsfald i løbet af et år, fra en fødselsdag til den næste.

² Gennemsnittet af de levetider som opnås af et antal jævnaldrende, der uddør efter dødelighedstavlens.

TRANSLATION - Columns, 1-3: males; 4-6: females; 1 and 4: survivors; 2 and 5: mortality of group; 3 and 6: average life expectancy. - Rows, age (years).

Tabel 42.

Dødelighedstavle for årene 2003/2004
 Life table for the years 2003/2004

Alder	Mænd			Kvinder			Alder	Mænd			Kvinder		
	Overlevende	Aldersklassens døds-hyppig-hed ¹	Middellevetid ²	Overlevende	Aldersklassens døds-hyppig-hed ¹	Middellevetid ²		Overlevende	Aldersklassens døds-hyppig-hed ¹	Middellevetid ²	Overlevende	Aldersklassens døds-hyppig-hed ¹	Middellevetid ²
	1	2	3	4	5	6		1	2	3	4	5	6
0 år	100 000	480	75,19	100 000	397	79,89	50 år . . .	94 132	504	27,72	96 624	324	31,50
1 år	99 520	50	74,55	99 603	46	79,21	51 år . . .	93 658	566	26,86	96 311	332	30,60
2 år	99 470	26	73,59	99 557	23	78,25	52 år . . .	93 128	602	26,01	95 991	359	29,70
3 år	99 444	16	72,61	99 534	16	77,27	53 år . . .	92 567	643	25,16	95 646	422	28,81
4 år	99 428	17	71,62	99 518	12	76,28	54 år . . .	91 972	689	24,32	95 242	443	27,93
5 år	99 411	14	70,63	99 506	11	75,29	55 år . . .	91 338	728	23,49	94 820	479	27,05
6 år	99 397	11	69,64	99 495	8	74,30	56 år . . .	90 673	804	22,66	94 366	526	26,18
7 år	99 386	12	68,65	99 487	8	73,30	57 år . . .	89 944	877	21,83	93 870	548	25,31
8 år	99 374	12	67,65	99 479	9	72,31	58 år . . .	89 155	976	21,02	93 356	600	24,45
9 år	99 362	14	66,66	99 470	8	71,31	59 år . . .	88 285	1 063	20,23	92 796	683	23,59
10 år . . .	99 348	15	65,67	99 462	7	70,32	60 år . . .	87 347	1 165	19,44	92 162	777	22,75
11 år . . .	99 333	17	64,68	99 455	10	69,32	61 år . . .	86 329	1 282	18,66	91 446	821	21,93
12 år . . .	99 316	19	63,69	99 445	10	68,33	62 år . . .	85 222	1 452	17,90	90 695	864	21,10
13 år . . .	99 297	19	62,71	99 435	12	67,34	63 år . . .	83 985	1 609	17,15	89 911	955	20,28
14 år . . .	99 278	21	61,72	99 423	14	66,35	64 år . . .	82 634	1 703	16,43	89 052	1 068	19,47
15 år . . .	99 257	27	60,73	99 409	18	65,36	65 år . . .	81 227	1 837	15,70	88 101	1 149	18,68
16 år . . .	99 230	36	59,75	99 391	19	64,37	66 år . . .	79 735	1 971	14,99	87 089	1 266	17,89
17 år . . .	99 194	47	58,77	99 372	12	63,38	67 år . . .	78 163	2 170	14,28	85 986	1 463	17,11
18 år . . .	99 147	69	57,80	99 360	17	62,39	68 år . . .	76 467	2 552	13,58	84 728	1 661	16,36
19 år . . .	99 079	72	56,83	99 343	23	61,40	69 år . . .	74 516	2 788	12,93	83 321	1 884	15,63
20 år . . .	99 008	61	55,88	99 320	33	60,41	70 år . . .	72 438	2 962	12,28	81 751	2 129	14,92
21 år . . .	98 948	68	54,91	99 287	34	59,43	71 år . . .	70 292	3 367	11,64	80 011	2 315	14,23
22 år . . .	98 881	74	53,95	99 253	26	58,45	72 år . . .	67 925	3 818	11,03	78 159	2 581	13,56
23 år . . .	98 808	78	52,99	99 227	27	57,47	73 år . . .	65 332	4 168	10,45	76 142	2 858	12,90
24 år . . .	98 731	80	52,03	99 200	36	56,48	74 år . . .	62 609	4 524	9,88	73 966	3 030	12,27
25 år . . .	98 652	75	51,07	99 164	37	55,50	75 år . . .	59 777	4 970	9,32	71 725	3 292	11,64
26 år . . .	98 578	72	50,11	99 127	25	54,52	76 år . . .	56 806	5 505	8,79	69 364	3 565	11,01
27 år . . .	98 507	75	49,14	99 102	19	53,54	77 år . . .	53 679	6 182	8,27	66 891	3 896	10,40
28 år . . .	98 433	71	48,18	99 083	27	52,55	78 år . . .	50 361	6 766	7,78	64 285	4 295	9,80
29 år . . .	98 363	78	47,21	99 056	39	51,56	79 år . . .	46 954	7 550	7,31	61 524	4 711	9,22
30 år . . .	98 286	91	46,25	99 017	40	50,58	80 år . . .	43 409	8 245	6,86	58 626	5 412	8,65
31 år . . .	98 197	88	45,29	98 977	40	49,60	81 år . . .	39 830	8 995	6,44	55 453	6 024	8,12
32 år . . .	98 111	97	44,33	98 937	42	48,62	82 år . . .	36 247	10 137	6,02	52 113	6 591	7,61
33 år . . .	98 016	103	43,37	98 895	46	47,64	83 år . . .	32 573	11 019	5,65	48 678	7 378	7,11
34 år . . .	97 915	114	42,42	98 850	54	46,66	84 år . . .	28 984	11 886	5,28	45 087	8 179	6,64
35 år . . .	97 803	127	41,46	98 797	60	45,69	85 år . . .	25 539	13 038	4,93	41 399	8 922	6,18
36 år . . .	97 679	136	40,52	98 738	67	44,72	86 år . . .	22 209	14 344	4,59	37 705	9 855	5,74
37 år . . .	97 546	146	39,57	98 672	70	43,75	87 år . . .	19 023	15 572	4,28	33 989	11 254	5,31
38 år . . .	97 404	149	38,63	98 603	79	42,78	88 år . . .	16 061	17 329	3,98	30 164	12 494	4,92
39 år . . .	97 259	161	37,68	98 525	87	41,81	89 år . . .	13 278	19 338	3,70	26 395	13 805	4,55
40 år . . .	97 102	188	36,74	98 439	94	40,85	90 år . . .	10 710	20 820	3,47	22 751	15 749	4,20
41 år . . .	96 919	209	35,81	98 346	117	39,88	91 år . . .	8 480	22 570	3,25	19 168	17 680	3,90
42 år . . .	96 716	213	34,89	98 231	133	38,93	92 år . . .	6 566	23 949	3,06	15 779	19 254	3,62
43 år . . .	96 510	248	33,96	98 100	137	37,98	93 år . . .	4 994	25 197	2,86	12 741	20 592	3,37
44 år . . .	96 271	293	33,04	97 966	169	37,03	94 år . . .	3 736	27 886	2,65	10 117	22 498	3,11
45 år . . .	95 989	317	32,14	97 800	197	36,09	95 år . . .	2 694	30 480	2,49	7 841	25 189	2,87
46 år . . .	95 685	345	31,24	97 607	192	35,16	96 år . . .	1 873	31 634	2,36	5 866	27 188	2,67
47 år . . .	95 355	376	30,35	97 420	224	34,23	97 år . . .	1 280	34 094	2,22	4 271	28 737	2,48
48 år . . .	94 996	429	29,46	97 202	286	33,31	98 år . . .	844	33 756	2,11	3 044	32 088	2,28
49 år . . .	94 588	482	28,58	96 924	310	32,40	99 år . . .	559	33 048	1,93	2 067	34 229	2,12
							100 år . .	374	40 418	1,64	1 359	35 452	1,97

¹ Tallene angiver (i 100.000-dele) hyppigheden af dødsfald i løbet af et år, fra en fødselsdag til den næste.

² Gennemsnittet af de levetider som opnås af et antal jævnaldrende, der uddør efter dødelighedstavlens.

TRANSLATION - Columns, 1-3: males; 4-6: females; 1 and 4: survivors; 2 and 5: mortality of group; 3 and 6: average life expectancy. - Rows, age (years).

Figur 12. Overlevelseskurve for mænd og kvinder 2003/2004
Survivors in life table for 2003/2004

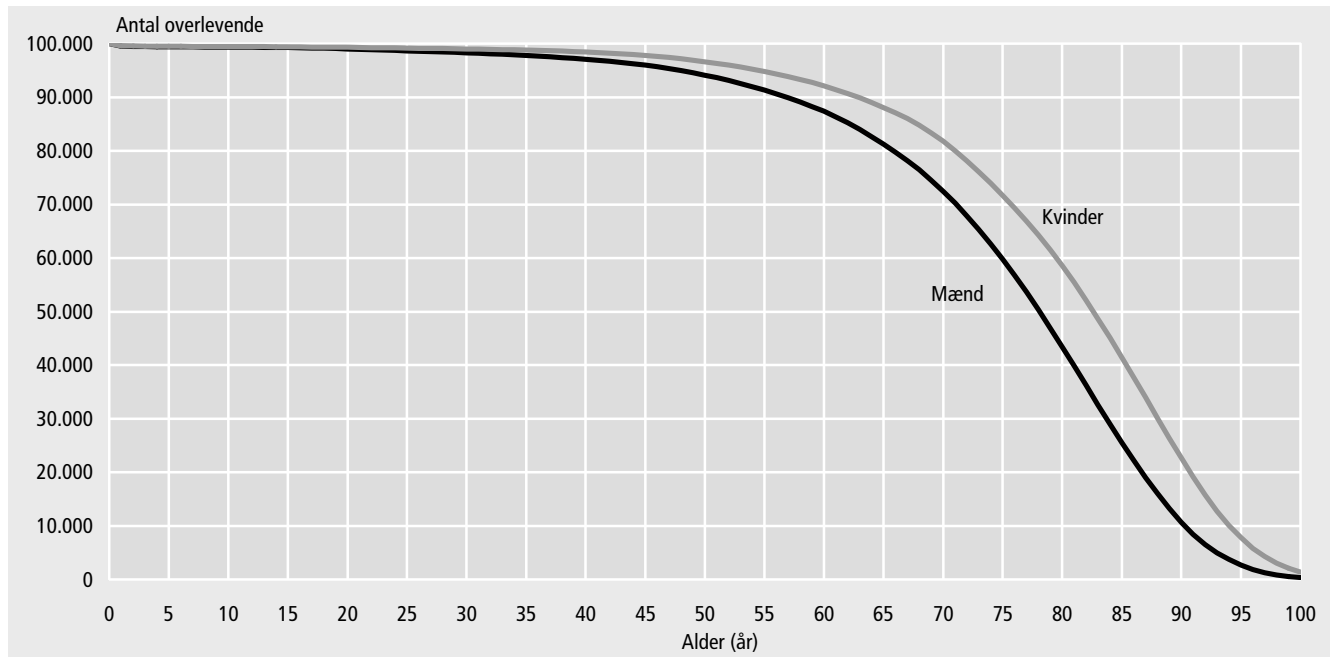

TRANSLATION - mænd: males; kvinder: females; alder (år): age (years).

Figur 13. Middellevetid 1901-2004
Life expectancy 1901-2004

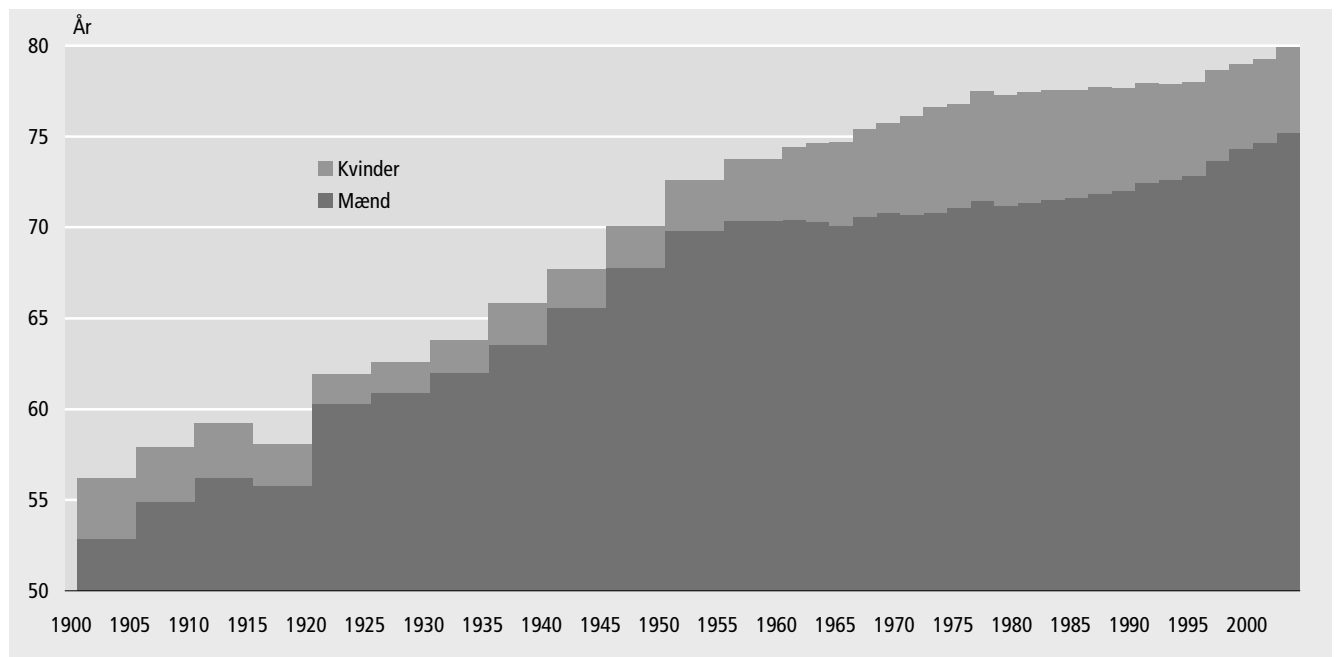

Anm. Der er anvendt 5-års dødelighedstavler fra 1901/1905 til 1956/1960, hver dækkende 5 år, og 2-års dødelighedstavler fra 1961/1962 til 2003/2004, hver dækkende 2 år.

TRANSLATION - mænd: males; kvinder: females.

Figur 14.

Regionale middellevetider for mænd 1996/2000

Average life expectancy for men 1996/2000, by counties

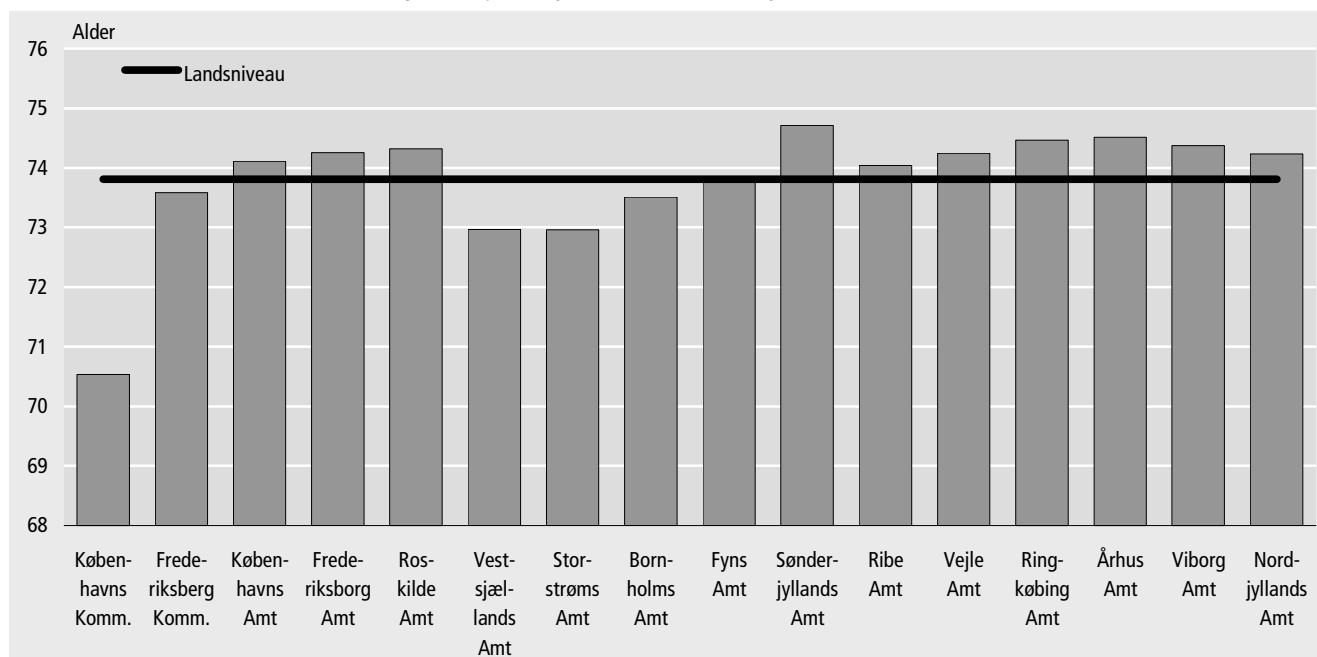

TRANSLATION - landsniveau: all Denmark; indeks: index; x-axis: counties.

Figur 15.

Regionale middellevetider for kvinder 1996/2000

Average life expectancy for women 1996/2000, by counties

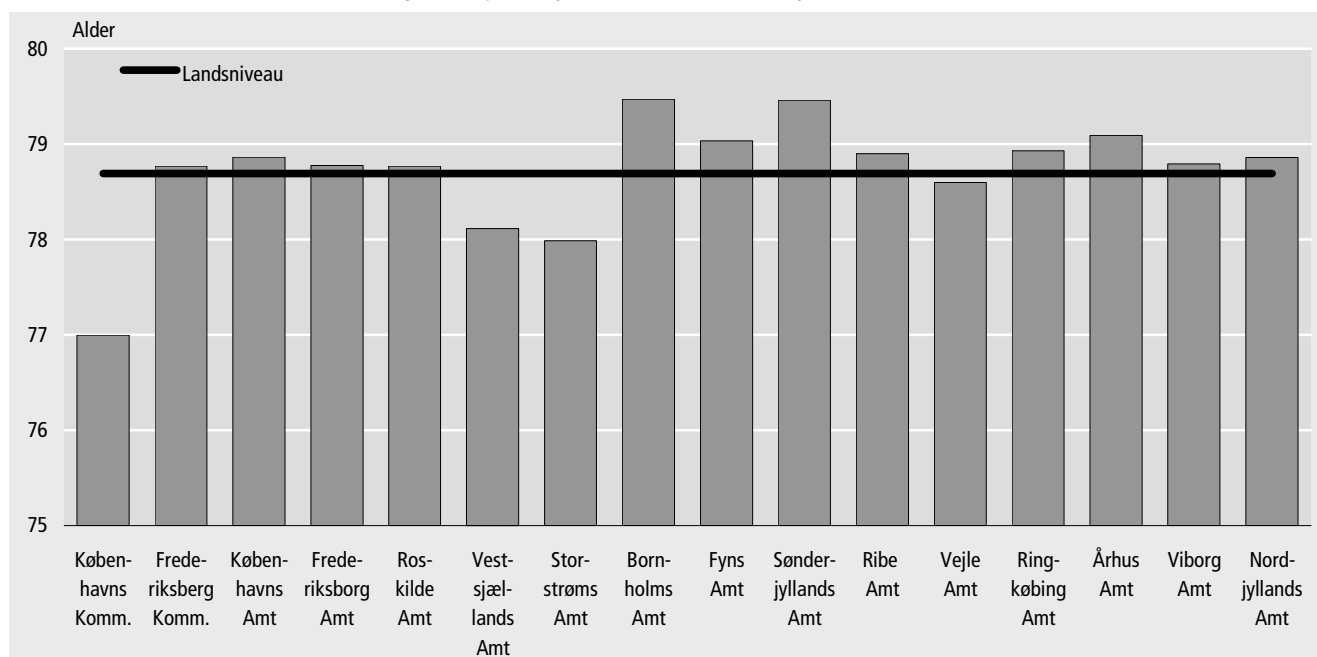

TRANSLATION - landsniveau: all Denmark; indeks: index; x-axis: counties.

Tabel 43. Døde fordelt efter køn, alder og dødsårsag 2001.
Mænd
 Deaths, by sex, age and cause of death 2001. Males

DK liste nr.	Dødsårsag ¹	Under 1 år 1	1-4 år 2	5-9 år 3	10-14 år 4	15-19 år 5	20-24 år 6	25-29 år 7
	I alt	164	34	30	33	80	111	155
1	Infektionssygdomme (ekskl. tuberkulose)	5	5	1	-	3	1	2
2	Tuberkulose	-	-	-	-	-	-	-
3	Ondartet svulst i mundhule og spiserør	-	-	-	-	-	-	2
4	Ondartet svulst i mavesæk	-	-	-	-	-	-	-
5	Ondartet svulst i tarme, undtagen endetarm	-	-	-	-	-	-	-
6	Ondartet svulst i endetarm	-	-	-	-	-	-	-
7	Ondartet svulst i strubehoved, luftrør, bronkier, lunger	-	-	-	-	-	-	-
8	Ondartet svulst i knogler og hud	-	-	1	-	1	-	-
9	Ondartet svulst i brystkirtel	-	-	-	-	-	-	-
10	Ondartet svulst i livmoderhals	-	-	-	-	-	-	-
11	Ondartet svulst i andre dele af livmoder	-	-	-	-	-	-	-
12	Ondartet svulst i blærehalskirtel	-	-	-	-	-	-	-
13	Ondartet svulst i andre og uspec. lokalisationer	-	4	4	6	2	3	3
14	Ondartet svulst i lymfatiske og bloddannende væv	-	2	3	2	-	2	2
15	Godartede svulster og svulster af uspec. natur	3	-	2	1	-	1	-
16	Endokrine lidelser og mangelsygdomme	4	1	2	-	-	1	5
17	Sukkersyge	-	-	-	-	-	1	1
18	Sygdomme i blod og bloddannende organer	-	2	-	1	1	1	-
19	Mentale lidelser	-	-	-	-	-	-	1
20	Hjernehindebetændelse	-	1	-	-	-	-	-
21	Sygdomme i nervesystem og sansorganer	4	2	2	3	8	-	4
22	Gigtfeber og følgetilstande heraf	-	-	-	-	-	-	-
23	Blodtryksforhøjelse	-	-	-	-	-	-	-
24	Iskæmiske hjertesygdomme	-	-	-	-	-	-	2
25	Andre hjertesygdomme	-	-	-	-	2	3	3
26	Karsygdomme i hjerne	-	-	-	-	1	-	4
27	Sygdomme i arterier, arterioler og kapillærer	-	-	-	-	-	-	-
28	Andre sygdomme i kredsløbsorganer	-	-	-	-	-	-	1
29	Akute luftvejsinfektioner inkl. influenza	-	1	-	-	-	-	-
30	Lungebetændelse	1	-	-	1	-	-	-
31	Bronkitis, udvidede lunger og astma	1	-	-	-	1	-	2
32	Andre sygdomme i åndedrætsorganer	-	-	-	-	-	-	-
33	Sygdomme i mundhule, spiserør og mavesæk	-	-	-	-	-	-	2
34	Sygdomme i lever og galdeveje	-	-	-	-	-	-	2
35	Andre sygdomme i fordøjelsesorganer	-	-	-	-	1	1	2
36	Nyrebetændelse	-	-	-	-	-	-	-
37	Infektiøse nyresygdomme og sten i urinorganer	-	-	-	-	-	-	1
38	Andre sygd. i urin- og kønsorganer samt brystkirtel	-	-	-	-	-	-	-
39	Svangerskabs- og fødselskomplikationer hos moderen	-	-	-	-	-	-	-
40	Sygdomme i hud, knogler, bevægelsessystem og bindevæv	-	-	-	-	-	-	-
41	Medfødte misdannelser i hjerte og kredsløbsorganer	17	3	-	4	2	-	-
42	Andre medfødte misdannelser	20	2	2	-	-	2	2
43	Sygdomme hos nyfødte	80	2	-	-	2	-	-
44	Senilitet uden oplysning om sindsygd.	-	-	-	-	-	-	-
45	Symptomer og mangelfuldt definerede tilstande	17	1	2	-	2	-	6
E 46	Motorkøretøjsulykker	-	1	5	8	34	40	31
E 47	Andre ulykker	-	5	5	1	4	21	29
E 48	Selv mord	-	-	-	2	15	24	26
E 49	Andre ydre årsager	-	1	-	2	1	7	13
	Dødsårsag ikke oplyst ²	12	1	1	2	-	3	9

Anm. Oplysninger vedr. 2002-2004 mangler, se kapitel 3.

TRANSLATION - Columns, 1-19: age; 20: total.

¹ Dødsårsagerne er klassificeret på grundlag af den internationalt vedtagne sygdomsklassifikation ICD10.

² Omfatter blandt andet personer med bopæl i Danmark, men døde i udlandet.

Tabel 43.

30-34 år 8	35-39 år 9	40-44 år 10	45-49 år 11	50-54 år 12	55-59 år 13	60-64 år 14	65-69 år 15	70-74 år 16	75-79 år 17	80-84 år 18	85 år og dero. 19	I alt 20	DK liste nr.
196	337	431	742	1 150	1 777	1 915	2 662	3 594	4 633	4 670	5 697	28 411	
5	7	7	9	9	12	11	10	13	25	17	25	167	1
-	-	-	1	1	1	-	-	2	5	4	2	16	2
-	2	6	24	51	70	57	75	70	59	39	30	485	3
1	1	3	6	11	25	33	28	38	35	31	26	238	4
3	6	7	14	22	61	50	86	116	127	120	83	695	5
-	-	3	5	15	24	33	44	57	63	57	44	345	6
1	3	16	34	98	186	215	342	371	381	237	150	2 034	7
3	5	6	8	14	24	14	16	20	21	17	29	179	8
-	-	-	-	1	1	2	1	2	1	1	1	10	9
.	10
.	11
-	-	-	6	10	25	63	113	161	242	257	249	1 126	12
7	27	21	58	114	168	191	262	290	377	294	217	2 048	13
5	5	3	15	28	50	66	79	92	108	81	60	603	14
3	1	2	4	9	10	9	21	34	51	59	40	250	15
2	2	3	10	17	20	13	12	16	22	13	24	167	16
2	6	11	21	28	48	59	64	91	109	89	122	652	17
1	-	-	1	3	2	5	4	9	11	13	34	88	18
2	12	30	64	70	67	59	68	53	69	106	195	796	19
-	-	-	2	3	1	-	2	2	1	-	4	16	20
8	8	9	16	20	25	37	39	62	97	122	87	553	21
-	-	-	-	-	-	-	1	-	-	-	2	3	22
-	2	4	3	10	23	19	33	40	46	44	36	260	23
2	12	26	64	125	232	283	432	655	837	934	1 244	4 848	24
3	14	18	33	63	82	98	153	208	281	382	532	1 875	25
4	5	12	22	42	88	119	153	233	409	433	609	2 134	26
2	-	2	5	11	27	48	71	122	149	162	198	797	27
1	2	5	3	13	10	11	25	24	16	21	25	157	28
-	-	-	1	-	-	-	-	-	1	2	4	9	29
-	-	1	2	4	13	10	10	33	74	117	267	533	30
2	3	2	13	26	51	80	171	312	428	398	319	1 809	31
-	2	4	2	7	6	9	16	30	38	37	48	199	32
-	3	2	3	10	9	7	18	25	41	49	70	239	33
3	23	47	74	91	119	81	58	65	34	16	26	639	34
3	3	8	15	15	32	27	33	44	77	104	99	464	35
-	-	3	2	1	3	7	4	6	7	5	9	47	36
-	-	-	1	-	1	-	1	3	4	6	15	32	37
-	3	1	1	3	8	9	9	29	39	57	115	274	38
.	39
1	-	3	1	3	8	9	5	12	25	17	24	108	40
-	3	-	3	1	-	1	-	-	-	1	-	35	41
1	4	2	4	8	10	4	3	2	2	2	-	70	42
-	-	-	-	-	-	-	-	-	-	-	-	84	43
-	-	-	-	-	-	-	-	2	10	15	132	159	44
11	15	17	26	47	58	61	83	108	129	131	199	913	45
21	25	14	20	12	29	15	11	14	16	15	12	323	E 46
41	49	41	45	35	47	39	34	52	82	90	218	838	E 47
32	44	56	52	52	53	21	25	24	27	29	26	508	E 48
16	24	20	22	16	10	4	2	5	4	1	2	150	E 49
10	16	16	27	31	38	36	45	47	53	45	44	436	

Tabel 43 (fortsat).

Døde fordelt efter køn, alder og dødsårsag 2001.

Kvinder

Deaths, by sex, age and cause of death 2001. Females (continued)

DK		Under	1-4	5-9	10-14	15-19	20-24	25-29
liste nr.	Dødsårsag ¹	1 år	år	år	år	år	år	år
		1	2	3	4	5	6	7
	I alt	156	37	21	18	27	39	56
1	Infective and parasitic diseases (except tuberculosis)	2	3	-	2	-	1	1
2	Tuberculosis	-	-	-	-	-	-	-
3	Malignant neoplasm of buccal cavity and pharynx	-	-	-	-	-	-	1
4	Malignant neoplasm of stomach	-	-	-	-	-	-	1
5	Malignant neoplasm of intestine, except rectum	-	-	-	-	-	-	-
6	Malignant neoplasm of rectum and rectosigmoid junction	-	-	-	-	-	-	-
7	Malignant neoplasm of larynx, trachea, bronchus and lung	-	-	-	-	-	-	-
8	Malignant neoplasm of bone and skin	-	-	-	2	-	-	2
9	Malignant neoplasm of breast	-	-	-	-	-	-	1
10	Malignant neoplasm of cervix uteri	-	-	-	-	-	-	-
11	Other malignant neoplasm of uterus	-	-	-	-	-	-	-
12	Malignant neoplasm of prostate	-	-	-	-	-	-	-
13	Malignant neoplasm of other and unspecified sites	1	7	6	4	2	3	7
14	Leukaemia and other neopl. of lymph. and haemato tissue	-	1	2	1	-	1	2
15	Benign neoplasms and neoplasms of unsp. nature	-	2	2	1	-	-	1
16	Endocrine and metabol. diseases, except diabetes mellitus	6	-	1	1	1	1	-
17	Diabetes mellitus	-	-	-	-	-	-	1
18	Anaemias and other diseases of blood and bloodforming organs	1	-	-	-	-	-	-
19	Mental disorders	-	-	-	-	1	-	2
20	Meningitis	1	-	-	-	-	-	-
21	Other diseases of the nervous system and sense organs	2	5	2	-	1	4	4
22	Active rheum, fever and chronic rheum. heart disease	-	-	-	-	-	-	-
23	Hypertensive disease	-	-	-	-	-	-	-
24	Ischaemic heart disease	-	-	-	-	-	1	-
25	Other forms of heart disease	1	1	-	-	1	1	3
26	Cerebrovascular disease	-	-	-	-	-	-	-
27	Diseases of arteries, arterioles and capillaries	-	-	-	-	-	-	1
28	Other diseases of circulatory system	-	-	-	-	-	2	1
29	Acute respiratory infections	-	-	-	-	-	-	-
30	Pneumonia	1	-	-	-	-	-	-
31	Bronchitis, emphysema and asthma	1	1	-	-	-	-	-
32	Other diseases of respiratory system	-	-	-	-	-	1	-
33	Diseases of oral cavity, oesophagus and stomach	-	-	-	-	-	-	-
34	Cirrhosis of liver, cholelithiasis and cholecystitis	-	-	-	-	-	-	-
35	Other diseases of digestive system	1	-	-	-	1	-	-
36	Nephritis and nephrosis	-	-	-	-	-	-	1
37	Infections of kidney and calculus of urinary system	-	-	-	-	-	-	-
38	Other diseases of genito-urinary system and diseases of breast	-	1	-	-	-	-	-
39	Complications of pregnancy, childbirth and the puerperium	-	-	-	-	-	-	1
40	Diseases of skin and musculoskeletal system	-	-	-	-	1	-	-
41	Congenital anomalies of circulatory system	18	2	-	-	1	-	1
42	Other congenital anomalies	30	4	3	1	3	-	1
43	Certain causes of perinatal mortality	67	1	1	1	-	-	1
44	Senility without mention of psychosis	-	-	-	-	-	-	-
45	Symptoms and other ill-defined conditions	17	-	-	-	-	2	1
E 46	Motor vehicle accidents	-	3	2	3	11	9	5
E 47	All other accidents	1	2	1	-	2	2	4
E 48	Suicide and self inflicted injury	-	-	-	-	2	4	5
E 49	All other effects of external causes	1	1	1	-	-	3	7
	Cause of death unknown ²	5	3	-	2	-	4	1

¹ Cause of death is classified by ICD10.

TRANSLATION - Columns, 1-19: age; 20: total.

² Incl. persons living in Denmark who have died outside Denmark.

Tabel 43 (fortsat).

30-34 år 8	35-39 år 9	40-44 år 10	45-49 år 11	50-54 år 12	55-59 år 13	60-64 år 14	65-69 år 15	70-74 år 16	75-79 år 17	80-84 år 18	85 år og dero. 19	I alt 20	DK liste nr.
91	182	276	458	741	1 151	1 311	2 009	2 791	4 125	5 090	11 365	29 944	
3	2	6	3	3	6	-	7	13	26	41	64	183	1
-	1	1	1	2	1	2	-	2	6	3	3	22	2
-	1	2	5	10	24	20	19	32	33	20	28	195	3
-	3	2	8	5	18	10	11	21	21	39	39	178	4
-	1	2	8	25	30	39	74	121	128	143	207	778	5
3	5	4	5	10	17	21	29	39	45	53	71	302	6
2	5	12	45	91	150	150	253	281	224	175	115	1 503	7
2	5	4	6	13	9	11	15	10	16	13	27	135	8
7	24	30	56	103	157	151	153	127	157	146	227	1 339	9
2	3	13	10	12	9	11	18	15	17	20	18	148	10
-	2	3	4	6	5	9	22	25	30	30	29	165	11
.	12
4	16	27	55	104	192	204	253	312	436	370	451	2 454	13
2	2	12	7	16	37	39	50	69	87	68	96	492	14
-	1	1	2	5	10	8	17	26	43	69	81	269	15
2	4	3	2	4	9	8	16	21	23	32	97	231	16
3	1	8	11	11	17	37	42	80	136	141	233	721	17
-	-	2	2	-	2	1	4	4	15	15	63	109	18
2	4	12	19	24	27	18	20	30	91	180	593	1 023	19
-	1	-	-	-	1	1	1	2	1	5	5	18	20
1	12	9	10	21	38	26	49	65	99	140	182	670	21
-	-	-	1	-	1	1	1	2	2	2	4	14	22
-	-	1	1	7	8	10	25	29	43	67	121	312	23
-	5	13	17	27	53	100	183	313	586	903	2 217	4 418	24
1	4	8	9	10	19	44	70	135	231	411	1 188	2 137	25
3	8	11	21	37	46	59	120	209	425	550	1 447	2 936	26
-	-	1	3	5	9	12	30	49	103	140	448	801	27
4	3	2	3	4	5	6	10	20	24	38	59	181	28
-	-	-	-	2	1	-	-	-	3	6	16	28	29
1	-	1	1	1	2	2	10	23	69	122	489	722	30
1	5	2	16	27	63	111	227	350	390	333	333	1 860	31
-	1	-	2	2	3	8	11	17	30	46	58	179	32
-	-	3	2	4	7	12	22	29	48	78	167	372	33
1	11	16	35	46	50	33	38	27	32	23	56	368	34
-	2	2	11	8	19	25	44	70	111	125	299	718	35
1	-	-	-	2	4	-	1	6	6	6	18	45	36
-	1	-	1	-	1	6	-	3	8	10	30	60	37
-	-	2	-	1	1	7	7	9	31	59	101	219	38
1	-	-	-	-	-	-	-	-	-	-	-	2	39
1	1	3	1	5	7	9	14	29	57	63	126	317	40
1	2	-	2	1	2	-	2	-	-	-	-	32	41
1	3	-	5	5	1	5	2	1	1	2	3	71	42
-	-	-	-	-	-	-	-	-	-	-	-	71	43
-	-	-	-	-	-	-	-	5	6	42	527	580	44
4	2	5	13	14	20	36	58	80	125	152	491	1 020	45
11	8	6	7	3	7	6	9	6	14	6	7	123	E 46
11	8	11	17	18	10	15	29	35	85	153	442	846	E 47
4	13	22	17	21	25	21	15	22	21	12	15	219	E 48
5	6	5	7	12	4	3	2	2	3	3	6	71	E 49
7	6	9	7	14	24	14	26	25	37	35	68	287	

Tabel 43 (fortsat).

Døde fordelt efter køn, alder og dødsårsag 2001.

Mænd og kvinder

Deaths, by sex, age and cause of death 2001. Males and females (continued)

DK		Under	1-4	5-9	10-14	15-19	20-24	25-29
liste nr.	Dødsårsag ¹	1 år	år	år	år	år	år	år
		1	2	3	4	5	6	7
	I alt	320	71	51	51	107	150	211
1	Infektionssygdomme (ekskl. tuberkulose)	7	8	1	2	3	2	3
2	Tuberkulose	-	-	-	-	-	-	-
3	Ondartet svulst i mundhule og spiserør	-	-	-	-	-	-	3
4	Ondartet svulst i mavesæk	-	-	-	-	-	-	1
5	Ondartet svulst i tarme, undtagen endetarm	-	-	-	-	-	-	-
6	Ondartet svulst i endetarm	-	-	-	-	-	-	-
7	Ondartet svulst i strubehoved, luftrør, bronkier, lunger	-	-	-	-	-	-	-
8	Ondartet svulst i knogler og hud	-	-	1	2	1	-	2
9	Ondartet svulst i brystkirtel	-	-	-	-	-	-	1
10	Ondartet svulst i livmoderhals	-	-	-	-	-	-	-
11	Ondartet svulst i andre dele af livmoder	-	-	-	-	-	-	-
12	Ondartet svulst i blærehalskirtel	-	-	-	-	-	-	-
13	Ondartet svulst i andre og uspec. lokalisationer	1	11	10	10	4	6	10
14	Ondartet svulst i lymfatiske og bloddannende væv	-	3	5	3	-	3	4
15	Godartede svulster og svulster af uspec. natur	3	2	4	2	-	1	1
16	Endokrine lidelser og mangelsygdomme	10	1	3	1	1	2	5
17	Sukkersyge	-	-	-	-	-	1	2
18	Sygdomme i blod og bloddannende organer	1	2	-	1	1	1	-
19	Mentale lidelser	-	-	-	-	1	-	3
20	Hjernehindebetændelse	1	1	-	-	-	-	-
21	Sygdomme i nervesystem og sansorganer	6	7	4	3	9	4	8
22	Gigtfeber og følgetilstande heraf	-	-	-	-	-	-	-
23	Blodtryksforhøjelse	-	-	-	-	-	-	-
24	Iskæmiske hjertesygdomme	-	-	-	-	-	1	2
25	Andre hjertesygdomme	1	1	-	-	3	4	6
26	Karsygdomme i hjerne	-	-	-	-	1	-	4
27	Sygdomme i arterier, arterioler og kapillærer	-	-	-	-	-	-	1
28	Andre sygdomme i kredsløbsorganer	-	-	-	-	-	2	2
29	Akute luftvejsinfektioner inkl. influenza	-	1	-	-	-	-	-
30	Lungebetændelse	2	-	-	1	-	-	-
31	Bronkitis, udvidede lunger og astma	2	1	-	-	1	-	2
32	Andre sygdomme i åndedrætsorganer	-	-	-	-	-	1	-
33	Sygdomme i mundhule, spiserør og mavesæk	-	-	-	-	-	-	2
34	Sygdomme i lever og galdeveje	-	-	-	-	-	-	2
35	Andre sygdomme i fordøjelsesorganer	1	-	-	-	2	1	2
36	Nyrebetændelse	-	-	-	-	-	-	1
37	Infektiøse nyresygdomme og sten i urinorganer	-	-	-	-	-	-	1
38	Andre sygd. i urin- og kønsorganer samt brystkirtel	-	1	-	-	-	-	-
39	Svangerskabs- og fødselskomplikationer hos moderen	-	-	-	-	-	-	1
40	Sygdomme i hud, knogler, bevægelsessystem og bindevæv	-	-	-	-	1	-	-
41	Medfødte misdannelser i hjerte og kredsløbsorganer	35	5	-	4	3	-	1
42	Andre medfødte misdannelser	50	6	5	1	3	2	3
43	Sygdomme hos nyfødte	147	3	1	1	2	-	1
44	Senilitet uden oplysning om sindsygd.	-	-	-	-	-	-	-
45	Symptomer og mangelfuldt definerede tilstande	34	1	2	-	2	2	7
E 46	Motorkøretøjsulykker	-	4	7	11	45	49	36
E 47	Andre ulykker	1	7	6	1	6	23	33
E 48	Selv mord	-	-	-	2	17	28	31
E 49	Andre ydre årsager	1	2	1	2	1	10	20
	Dødsårsag ikke oplyst ²	17	4	1	4	-	7	10

Anm. Oplysninger vedr. 2002-2004 mangler, se kapitel 3.

TRANSLATION - Columns, 1-19: age; 20: total.

¹ Dødsårsagerne er klassificeret på grundlag af den internationalt vedtagne sygdomsklassifikation ICD10.² Omfatter blandt andet personer med bopæl i Danmark, men døde i udlandet.

Tabel 43 (fortsat).

30-34 år 8	35-39 år 9	40-44 år 10	45-49 år 11	50-54 år 12	55-59 år 13	60-64 år 14	65-69 år 15	70-74 år 16	75-79 år 17	80-84 år 18	85 år og dero. 19	I alt 20	DK liste nr.
287	519	707	1 200	1 891	2 928	3 226	4 671	6 385	8 758	9 760	17 062	58 355	
8	9	13	12	12	18	11	17	26	51	58	89	350	1
-	1	1	2	3	2	2	-	4	11	7	5	38	2
-	3	8	29	61	94	77	94	102	92	59	58	680	3
1	4	5	14	16	43	43	39	59	56	70	65	416	4
3	7	9	22	47	91	89	160	237	255	263	290	1 473	5
3	5	7	10	25	41	54	73	96	108	110	115	647	6
3	8	28	79	189	336	365	595	652	605	412	265	3 537	7
5	10	10	14	27	33	25	31	30	37	30	56	314	8
7	24	30	56	104	158	153	154	129	158	147	228	1 349	9
2	3	13	10	12	9	11	18	15	17	20	18	148	10
-	2	3	4	6	5	9	22	25	30	30	29	165	11
-	-	-	6	10	25	63	113	161	242	257	249	1 126	12
11	43	48	113	218	360	395	515	602	813	664	668	4 502	13
7	7	15	22	44	87	105	129	161	195	149	156	1 095	14
3	2	3	6	14	20	17	38	60	94	128	121	519	15
4	6	6	12	21	29	21	28	37	45	45	121	398	16
5	7	19	32	39	65	96	106	171	245	230	355	1 373	17
1	-	2	3	3	4	6	8	13	26	28	97	197	18
4	16	42	83	94	94	77	88	83	160	286	788	1 819	19
-	1	-	2	3	2	1	3	4	2	5	9	34	20
9	20	18	26	41	63	63	88	127	196	262	269	1 223	21
-	-	-	1	-	1	1	2	2	2	2	6	17	22
-	2	5	4	17	31	29	58	69	89	111	157	572	23
2	17	39	81	152	285	383	615	968	1 423	1 837	3 461	9 266	24
4	18	26	42	73	101	142	223	343	512	793	1 720	4 012	25
7	13	23	43	79	134	178	273	442	834	983	2 056	5 070	26
2	-	3	8	16	36	60	101	171	252	302	646	1 598	27
5	5	7	6	17	15	17	35	44	40	59	84	338	28
-	-	-	1	2	1	-	-	-	4	8	20	37	29
1	-	2	3	5	15	12	20	56	143	239	756	1 255	30
3	8	4	29	53	114	191	398	662	818	731	652	3 669	31
-	3	4	4	9	9	17	27	47	68	83	106	378	32
-	3	5	5	14	16	19	40	54	89	127	237	611	33
4	34	63	109	137	169	114	96	92	66	39	82	1 007	34
3	5	10	26	23	51	52	77	114	188	229	398	1 182	35
1	-	3	2	3	7	7	5	12	13	11	27	92	36
-	1	-	2	-	2	6	1	6	12	16	45	92	37
-	3	3	1	4	9	16	16	38	70	116	216	493	38
1	-	-	-	-	-	-	-	-	-	-	-	2	39
2	1	6	2	8	15	18	19	41	82	80	150	425	40
1	5	-	5	2	2	1	2	-	-	1	-	67	41
2	7	2	9	13	11	9	5	3	3	4	3	141	42
-	-	-	-	-	-	-	-	-	-	-	-	155	43
-	-	-	-	-	-	-	-	7	16	57	659	739	44
15	17	22	39	61	78	97	141	188	254	283	690	1 933	45
32	33	20	27	15	36	21	20	20	30	21	19	446	E 46
52	57	52	62	53	57	54	63	87	167	243	660	1 684	E 47
36	57	78	69	73	78	42	40	46	48	41	41	727	E 48
21	30	25	29	28	14	7	4	7	7	4	8	221	E 49
17	22	25	34	45	62	50	71	72	90	80	112	723	

Tabel 44. Døde pr. 100.000 personer fordelt efter køn, alder og dødsårsag 2001.
Mænd
 Deaths per 100,000 population, by sex, age and cause of death 2001. Males

DK liste nr.	Dødsårsag ¹	Under 1 år 1	1-4 år 2	5-9 år 3	10-14 år 4	15-19 år 5	20-24 år 6	25-29 år 7
	I alt	489,6	24,6	16,7	20,5	56,0	68,8	80,5
1	Infektionssygdomme (ekskl. tuberkulose)	14,9	3,6	0,6	-	2,1	0,6	1,0
2	Tuberkulose	-	-	-	-	-	-	-
3	Ondartet svulst i mundhule og spiserør	-	-	-	-	-	-	1,0
4	Ondartet svulst i mavesæk	-	-	-	-	-	-	-
5	Ondartet svulst i tarme, undtagen endetarm	-	-	-	-	-	-	-
6	Ondartet svulst i endetarm	-	-	-	-	-	-	-
7	Ondartet svulst i strubehoved, luftrør, bronkier, lunger	-	-	-	-	-	-	-
8	Ondartet svulst i knogler og hud	-	-	0,6	-	0,7	-	-
9	Ondartet svulst i brystkirtel	-	-	-	-	-	-	-
10	Ondartet svulst i livmoderhals	-	-	-	-	-	-	-
11	Ondartet svulst i andre dele af livmoder	-	-	-	-	-	-	-
12	Ondartet svulst i blærehalskirtel	-	-	-	-	-	-	-
13	Ondartet svulst i andre og uspec. lokalisationer	-	2,9	2,2	3,7	1,4	1,9	1,6
14	Ondartet svulst i lymfatiske og bloddannende væv	-	1,4	1,7	1,2	-	1,2	1,0
15	Godartede svulster og svulster af uspec. natur	9,0	-	1,1	0,6	-	0,6	-
16	Endokrine lidelser og mangelsygdomme	11,9	0,7	1,1	-	-	0,6	2,6
17	Sukkersyge	-	-	-	-	-	0,6	0,5
18	Sygdomme i blod og bloddannende organer	-	1,4	-	0,6	0,7	0,6	-
19	Mentale lidelser	-	-	-	-	-	-	0,5
20	Hjernerhindbetændelse	-	0,7	-	-	-	-	-
21	Sygdomme i nervesystem og sansorganer	11,9	1,4	1,1	1,9	5,6	-	2,1
22	Gigtfeber og følgetilstande heraf	-	-	-	-	-	-	-
23	Blodtryksforhøjelse	-	-	-	-	-	-	-
24	Iskæmiske hjertesygdomme	-	-	-	-	-	-	1,0
25	Andre hjertesygdomme	-	-	-	-	1,4	1,9	1,6
26	Karsygdomme i hjerne	-	-	-	-	0,7	-	2,1
27	Sygdomme i arterier, arterioler og kapillærer	-	-	-	-	-	-	-
28	Andre sygdomme i kredsløbsorganer	-	-	-	-	-	-	0,5
29	Akute luftvejsinfektioner inkl. influenza	-	0,7	-	-	-	-	-
30	Lungebetændelse	3,0	-	-	0,6	-	-	-
31	Bronkitis, udvidede lunger og astma	3,0	-	-	-	0,7	-	1,0
32	Andre sygdomme i åndedrætsorganer	-	-	-	-	-	-	-
33	Sygdomme i mundhule, spiserør og mavesæk	-	-	-	-	-	-	1,0
34	Sygdomme i lever og galdeveje	-	-	-	-	-	-	1,0
35	Andre sygdomme i fordøjelsesorganer	-	-	-	-	0,7	0,6	1,0
36	Nyrebetændelse	-	-	-	-	-	-	-
37	Infektiøse nyresygdomme og sten i urinorganer	-	-	-	-	-	-	0,5
38	Andre sygd. i urin- og kønsorganer samt brystkirtel	-	-	-	-	-	-	-
39	Svangerskabs- og fødselskomplikationer hos moderen	-	-	-	-	-	-	-
40	Sygdomme i hud, knogler, bevægelsessystem og bindevæv	-	-	-	-	-	-	-
41	Medfødte misdannelser i hjerte og kredsløbsorganer	50,8	2,2	-	2,5	1,4	-	-
42	Andre medfødte misdannelser	59,7	1,4	1,1	-	-	1,2	1,0
43	Sygdomme hos nyfødte	238,8	1,4	-	-	1,4	-	-
44	Senilitet uden oplysning om sindsygd.	-	-	-	-	-	-	-
45	Symptomer og mangelfuldt definerede tilstande	50,8	0,7	1,1	-	1,4	-	3,1
E 46	Motorkøretøjsulykker	-	0,7	2,8	5,0	23,8	24,8	16,1
E 47	Andre ulykker	-	3,6	2,8	0,6	2,8	13,0	15,1
E 48	Selv mord	-	-	-	1,2	10,5	14,9	13,5
E 49	Andre ydre årsager	-	0,7	-	1,2	0,7	4,3	6,8
	Dødsårsag ikke oplyst ²	35,8	0,7	0,6	1,2	-	1,9	4,7

Anm. Oplysninger vedr. 2002-2004 mangler, se kapitel 3.

TRANSLATION - Columns, 1-19: age; 20: total.

¹ Dødsårsagerne er klassificeret på grundlag af den internationale vedtagne sygdomsklassifikation ICD10.

² Omfatter blandt andet personer med bopæl i Danmark, men døde i udlandet.

Tabel 44.

30-34 år 8	35-39 år 9	40-44 år 10	45-49 år 11	50-54 år 12	55-59 år 13	60-64 år 14	65-69 år 15	70-74 år 16	75-79 år 17	80-84 år 18	85 år og dero. 19	I alt 20	DK liste nr.
97,0	157,5	225,2	400,1	596,6	953,2	1 441,9	2 518,1	4 111,8	6 799,5	10 847,1	20 026,7	1 073,2	
2,5	3,3	3,7	4,9	4,7	6,4	8,3	9,5	14,9	36,7	39,5	87,9	6,3	1
-	-	-	0,5	0,5	0,5	-	-	2,3	7,3	9,3	7,0	0,6	2
-	0,9	3,1	12,9	26,5	37,5	42,9	70,9	80,1	86,6	90,6	105,5	18,3	3
0,5	0,5	1,6	3,2	5,7	13,4	24,8	26,5	43,5	51,4	72,0	91,4	9,0	4
1,5	2,8	3,7	7,5	11,4	32,7	37,6	81,4	132,7	186,4	278,7	291,8	26,3	5
-	-	1,6	2,7	7,8	12,9	24,8	41,6	65,2	92,5	132,4	154,7	13,0	6
0,5	1,4	8,4	18,3	50,8	99,8	161,9	323,5	424,5	559,2	550,5	527,3	76,8	7
1,5	2,3	3,1	4,3	7,3	12,9	10,5	15,1	22,9	30,8	39,5	101,9	6,8	8
-	-	-	-	0,5	0,5	1,5	0,9	2,3	1,5	2,3	3,5	0,4	9
.	10
.	11
-	-	-	3,2	5,2	13,4	47,4	106,9	184,2	355,2	596,9	875,3	42,5	12
3,5	12,6	11,0	31,3	59,1	90,1	143,8	247,8	331,8	553,3	682,9	762,8	77,4	13
2,5	2,3	1,6	8,1	14,5	26,8	49,7	74,7	105,3	158,5	188,1	210,9	22,8	14
1,5	0,5	1,0	2,2	4,7	5,4	6,8	19,9	38,9	74,8	137,0	140,6	9,4	15
1,0	0,9	1,6	5,4	8,8	10,7	9,8	11,4	18,3	32,3	30,2	84,4	6,3	16
1,0	2,8	5,7	11,3	14,5	25,7	44,4	60,5	104,1	160,0	206,7	428,9	24,6	17
0,5	-	-	0,5	1,6	1,1	3,8	3,8	10,3	16,1	30,2	119,5	3,3	18
1,0	5,6	15,7	34,5	36,3	35,9	44,4	64,3	60,6	101,3	246,2	685,5	30,1	19
-	-	-	1,1	1,6	0,5	-	1,9	2,3	1,5	-	14,1	0,6	20
4,0	3,7	4,7	8,6	10,4	13,4	27,9	36,9	70,9	142,4	283,4	305,8	20,9	21
-	-	-	-	-	-	-	0,9	-	-	-	7,0	0,1	22
-	0,9	2,1	1,6	5,2	12,3	14,3	31,2	45,8	67,5	102,2	126,6	9,8	23
1,0	5,6	13,6	34,5	64,9	124,4	213,1	408,6	749,4	1 228,4	2 169,4	4 373,0	183,1	24
1,5	6,5	9,4	17,8	32,7	44,0	73,8	144,7	238,0	412,4	887,3	1 870,1	70,8	25
2,0	2,3	6,3	11,9	21,8	47,2	89,6	144,7	266,6	600,3	1 005,7	2 140,8	80,6	26
1,0	-	1,0	2,7	5,7	14,5	36,1	67,2	139,6	218,7	376,3	696,0	30,1	27
0,5	0,9	2,6	1,6	6,7	5,4	8,3	23,6	27,5	23,5	48,8	87,9	5,9	28
-	-	-	0,5	-	-	-	-	-	1,5	4,6	14,1	0,3	29
-	-	0,5	1,1	2,1	7,0	7,5	9,5	37,8	108,6	271,8	938,6	20,1	30
1,0	1,4	1,0	7,0	13,5	27,4	60,2	161,8	357,0	628,1	924,4	1 121,4	68,3	31
-	0,9	2,1	1,1	3,6	3,2	6,8	15,1	34,3	55,8	85,9	168,7	7,5	32
-	1,4	1,0	1,6	5,2	4,8	5,3	17,0	28,6	60,2	113,8	246,1	9,0	33
1,5	10,7	24,6	39,9	47,2	63,8	61,0	54,9	74,4	49,9	37,2	91,4	24,1	34
1,5	1,4	4,2	8,1	7,8	17,2	20,3	31,2	50,3	113,0	241,6	348,0	17,5	35
-	-	1,6	1,1	0,5	1,6	5,3	3,8	6,9	10,3	11,6	31,6	1,8	36
-	-	-	0,5	-	0,5	-	0,9	3,4	5,9	13,9	52,7	1,2	37
-	1,4	0,5	0,5	1,6	4,3	6,8	8,5	33,2	57,2	132,4	404,3	10,4	38
.	39
0,5	-	1,6	0,5	1,6	4,3	6,8	4,7	13,7	36,7	39,5	84,4	4,1	40
-	1,4	-	1,6	0,5	-	0,8	-	-	-	2,3	-	1,3	41
0,5	1,9	1,0	2,2	4,2	5,4	3,0	2,8	2,3	2,9	4,6	-	2,6	42
-	-	-	-	-	-	-	-	-	-	-	-	3,2	43
-	-	-	-	-	-	-	-	2,3	14,7	34,8	464,0	6,0	44
5,4	7,0	8,9	14,0	24,4	31,1	45,9	78,5	123,6	189,3	304,3	699,5	34,5	45
10,4	11,7	7,3	10,8	6,2	15,6	11,3	10,4	16,0	23,5	34,8	42,2	12,2	E 46
20,3	22,9	21,4	24,3	18,2	25,2	29,4	32,2	59,5	120,3	209,0	766,3	31,7	E 47
15,8	20,6	29,3	28,0	27,0	28,4	15,8	23,6	27,5	39,6	67,4	91,4	19,2	E 48
7,9	11,2	10,4	11,9	8,3	5,4	3,0	1,9	5,7	5,9	2,3	7,0	5,7	E 49
4,9	7,5	8,4	14,6	16,1	20,4	27,1	42,6	53,8	77,8	104,5	154,7	16,5	

Tabel 44 (fortsat).

Døde pr. 100.000 personer fordelt efter køn, alder og dødsårsag 2001.

Kvinder

Deaths per 100,000 population, by sex, age and cause of death 2001. Females (continued)

DK		Under	1-4	5-9	10-14	15-19	20-24	25-29
liste nr.	Dødsårsag ¹	1 år	år	år	år	år	år	år
		1	2	3	4	5	6	7
	I alt	488,1	28,1	12,4	11,8	19,7	24,8	29,6
1	Infective and parasitic diseases (except tuberculosis)	6,3	2,3	-	1,3	-	0,6	0,5
2	Tuberculosis	-	-	-	-	-	-	-
3	Malignant neoplasm of buccal cavity and pharynx	-	-	-	-	-	-	0,5
4	Malignant neoplasm of stomach	-	-	-	-	-	-	0,5
5	Malignant neoplasm of intestine, except rectum	-	-	-	-	-	-	-
6	Malignant neoplasm of rectum and rectosigmoid junction	-	-	-	-	-	-	-
7	Malignant neoplasm of larynx, trachea, bronchus and lung	-	-	-	-	-	-	-
8	Malignant neoplasm of bone and skin	-	-	-	1,3	-	-	1,1
9	Malignant neoplasm of breast	-	-	-	-	-	-	0,5
10	Malignant neoplasm of cervix uteri	-	-	-	-	-	-	-
11	Other malignant neoplasm of uterus	-	-	-	-	-	-	-
12	Malignant neoplasm of prostate	-	-	-	-	-	-	-
13	Malignant neoplasm of other and unspecified sites	3,1	5,3	3,5	2,6	1,5	1,9	3,7
14	Leukaemia and other neopl. of lymph. and haemato tissue	-	0,8	1,2	0,7	-	0,6	1,1
15	Benign neoplasms and neoplasms of unspec. nature	-	1,5	1,2	0,7	-	-	0,5
16	Endocrine and metabol. diseases, except diabetes mellitus	18,8	-	0,6	0,7	0,7	0,6	-
17	Diabetes mellitus	-	-	-	-	-	-	0,5
18	Anaemias and other diseases of blood and bloodforming organs	3,1	-	-	-	-	-	-
19	Mental disorders	-	-	-	-	0,7	-	1,1
20	Meningitis	3,1	-	-	-	-	-	-
21	Other diseases of the nervous system and sense organs	6,3	3,8	1,2	-	0,7	2,5	2,1
22	Active rheum, fever and chronic rheum. heart disease	-	-	-	-	-	-	-
23	Hypertensive disease	-	-	-	-	-	-	-
24	Ischaemic heart disease	-	-	-	-	-	0,6	-
25	Other forms of heart disease	3,1	0,8	-	-	0,7	0,6	1,6
26	Cerebrovascular disease	-	-	-	-	-	-	-
27	Diseases of arteries, arterioles and capillaries	-	-	-	-	-	-	0,5
28	Other diseases of circulatory system	-	-	-	-	-	1,3	0,5
29	Acute respiratory infections	-	-	-	-	-	-	-
30	Pneumonia	3,1	-	-	-	-	-	-
31	Bronchitis, emphysema and asthma	3,1	0,8	-	-	-	-	-
32	Other diseases of respiratory system	-	-	-	-	-	0,6	-
33	Diseases of oral cavity, oesophagus and stomach	-	-	-	-	-	-	-
34	Cirrhosis of liver, cholelithiasis and cholecystitis	-	-	-	-	-	-	-
35	Other diseases of digestive system	3,1	-	-	-	0,7	-	-
36	Nephritis and nephrosis	-	-	-	-	-	-	0,5
37	Infections of kidney and calculus of urinary system	-	-	-	-	-	-	-
38	Other diseases of genito-urinary system and diseases of breast	-	0,8	-	-	-	-	-
39	Complications of pregnancy, childbirth and the puerperium	-	-	-	-	-	-	0,5
40	Diseases of skin and musculoskeletal system	-	-	-	-	0,7	-	-
41	Congenital anomalies of circulatory system	56,3	1,5	-	-	0,7	-	0,5
42	Other congenital anomalies	93,9	3,0	1,8	0,7	2,2	-	0,5
43	Certain causes of perinatal mortality	209,6	0,8	0,6	0,7	-	-	0,5
44	Senility without mention of psychosis	-	-	-	-	-	-	-
45	Symptoms and other ill-defined conditions	53,2	-	-	-	-	1,3	0,5
E 46	Motor vehicle accidents	-	2,3	1,2	2,0	8,0	5,7	2,6
E 47	All other accidents	3,1	1,5	0,6	-	1,5	1,3	2,1
E 48	Suicide and self inflicted injury	-	-	-	-	1,5	2,5	2,6
E 49	All other effects of external causes	3,1	0,8	0,6	-	-	1,9	3,7
	Cause of death unknown ²	15,6	2,3	-	1,3	-	2,5	0,5

¹ Cause of death is classified by ICD10.

TRANSLATION - Columns, 1-19: age; 20: total.

² Incl. persons living in Denmark who have died outside Denmark.

Tabel 44 (fortsat).

30-34 år 8	35-39 år 9	40-44 år 10	45-49 år 11	50-54 år 12	55-59 år 13	60-64 år 14	65-69 år 15	70-74 år 16	75-79 år 17	80-84 år 18	85 år og dero. 19	I alt 20	DK liste nr.
46,9	88,6	149,0	252,8	390,0	626,6	957,1	1 725,5	2 661,4	4 300,9	6 934,8	16 141,6	1 105,8	
1,5	1,0	3,2	1,7	1,6	3,3	-	6,0	12,4	27,1	55,9	90,9	6,8	1
-	0,5	0,5	0,6	1,1	0,5	1,5	-	1,9	6,3	4,1	4,3	0,8	2
-	0,5	1,1	2,8	5,3	13,1	14,6	16,3	30,5	34,4	27,2	39,8	7,2	3
-	1,5	1,1	4,4	2,6	9,8	7,3	9,4	20,0	21,9	53,1	55,4	6,6	4
-	0,5	1,1	4,4	13,2	16,3	28,5	63,6	115,4	133,5	194,8	294,0	28,7	5
1,5	2,4	2,2	2,8	5,3	9,3	15,3	24,9	37,2	46,9	72,2	100,8	11,2	6
1,0	2,4	6,5	24,8	47,9	81,7	109,5	217,3	267,9	233,6	238,4	163,3	55,5	7
1,0	2,4	2,2	3,3	6,8	4,9	8,0	12,9	9,5	16,7	17,7	38,3	5,0	8
3,6	11,7	16,2	30,9	54,2	85,5	110,2	131,4	121,1	163,7	198,9	322,4	49,4	9
1,0	1,5	7,0	5,5	6,3	4,9	8,0	15,5	14,3	17,7	27,2	25,6	5,5	10
-	1,0	1,6	2,2	3,2	2,7	6,6	18,9	23,8	31,3	40,9	41,2	6,1	11
.	12
2,1	7,8	14,6	30,4	54,7	104,5	148,9	217,3	297,5	454,6	504,1	640,6	90,6	13
1,0	1,0	6,5	3,9	8,4	20,1	28,5	42,9	65,8	90,7	92,6	136,3	18,2	14
-	0,5	0,5	1,1	2,6	5,4	5,8	14,6	24,8	44,8	94,0	115,0	9,9	15
1,0	1,9	1,6	1,1	2,1	4,9	5,8	13,7	20,0	24,0	43,6	137,8	8,5	16
1,5	0,5	4,3	6,1	5,8	9,3	27,0	36,1	76,3	141,8	192,1	330,9	26,6	17
-	-	1,1	1,1	-	1,1	0,7	3,4	3,8	15,6	20,4	89,5	4,0	18
1,0	1,9	6,5	10,5	12,6	14,7	13,1	17,2	28,6	94,9	245,2	842,2	37,8	19
-	0,5	-	-	-	0,5	0,7	0,9	1,9	1,0	6,8	7,1	0,7	20
0,5	5,8	4,9	5,5	11,1	20,7	19,0	42,1	62,0	103,2	190,7	258,5	24,7	21
-	-	-	0,6	-	0,5	0,7	0,9	1,9	2,1	2,7	5,7	0,5	22
-	-	0,5	0,6	3,7	4,4	7,3	21,5	27,7	44,8	91,3	171,9	11,5	23
-	2,4	7,0	9,4	14,2	28,9	73,0	157,2	298,5	611,0	1 230,3	3 148,8	163,2	24
0,5	1,9	4,3	5,0	5,3	10,3	32,1	60,1	128,7	240,9	560,0	1 687,3	78,9	25
1,5	3,9	5,9	11,6	19,5	25,0	43,1	103,1	199,3	443,1	749,3	2 055,2	108,4	26
-	-	0,5	1,7	2,6	4,9	8,8	25,8	46,7	107,4	190,7	636,3	29,6	27
2,1	1,5	1,1	1,7	2,1	2,7	4,4	8,6	19,1	25,0	51,8	83,8	6,7	28
-	-	-	-	1,1	0,5	-	-	-	3,1	8,2	22,7	1,0	29
0,5	-	0,5	0,6	0,5	1,1	1,5	8,6	21,9	71,9	166,2	694,5	26,7	30
0,5	2,4	1,1	8,8	14,2	34,3	81,0	195,0	333,7	406,6	453,7	473,0	68,7	31
-	0,5	-	1,1	1,1	1,6	5,8	9,4	16,2	31,3	62,7	82,4	6,6	32
-	-	1,6	1,1	2,1	3,8	8,8	18,9	27,7	50,0	106,3	237,2	13,7	33
0,5	5,4	8,6	19,3	24,2	27,2	24,1	32,6	25,7	33,4	31,3	79,5	13,6	34
-	1,0	1,1	6,1	4,2	10,3	18,3	37,8	66,7	115,7	170,3	424,7	26,5	35
0,5	-	-	-	1,1	2,2	-	0,9	5,7	6,3	8,2	25,6	1,7	36
-	0,5	-	0,6	-	0,5	4,4	-	2,9	8,3	13,6	42,6	2,2	37
-	-	1,1	-	0,5	0,5	5,1	6,0	8,6	32,3	80,4	143,4	8,1	38
0,5	-	-	-	-	-	-	-	-	-	-	-	0,1	39
0,5	0,5	1,6	0,6	2,6	3,8	6,6	12,0	27,7	59,4	85,8	179,0	11,7	40
0,5	1,0	-	1,1	0,5	1,1	-	1,7	-	-	-	-	1,2	41
0,5	1,5	-	2,8	2,6	0,5	3,7	1,7	1,0	1,0	2,7	4,3	2,6	42
-	-	-	-	-	-	-	-	-	-	-	-	2,6	43
-	-	-	-	-	-	-	-	4,8	6,3	57,2	748,5	21,4	44
2,1	1,0	2,7	7,2	7,4	10,9	26,3	49,8	76,3	130,3	207,1	697,4	37,7	45
5,7	3,9	3,2	3,9	1,6	3,8	4,4	7,7	5,7	14,6	8,2	9,9	4,5	E 46
5,7	3,9	5,9	9,4	9,5	5,4	11,0	24,9	33,4	88,6	208,5	627,8	31,2	E 47
2,1	6,3	11,9	9,4	11,1	13,6	15,3	12,9	21,0	21,9	16,3	21,3	8,1	E 48
2,6	2,9	2,7	3,9	6,3	2,2	2,2	1,7	1,9	3,1	4,1	8,5	2,6	E 49
3,6	2,9	4,9	3,9	7,4	13,1	10,2	22,3	23,8	38,6	47,7	96,6	10,6	

Tabel 44 (fortsat).

Døde pr. 100.000 personer fordelt efter køn, alder og dødsårsag 2001.

Mænd og kvinder

Deaths per 100,000 population, by sex, age and cause of death 2001. Males and females (continued)

DK		Under	1-4	5-9	10-14	15-19	20-24	25-29
liste nr.	Dødsårsag ¹	1 år	år	år	år	år	år	år
		1	2	3	4	5	6	7
	I alt	488,9	26,3	14,6	16,3	38,2	47,0	55,3
1	Infektionssygdomme (ekskl. tuberkulose)	10,7	3,0	0,3	0,6	1,1	0,6	0,8
2	Tuberkulose	-	-	-	-	-	-	-
3	Ondartet svulst i mundhule og spiserør	-	-	-	-	-	-	0,8
4	Ondartet svulst i mavesæk	-	-	-	-	-	-	0,3
5	Ondartet svulst i tarme, undtagen endetarm	-	-	-	-	-	-	-
6	Ondartet svulst i endetarm	-	-	-	-	-	-	-
7	Ondartet svulst i strubehoved, luftrør, bronkier, lunger	-	-	-	-	-	-	-
8	Ondartet svulst i knogler og hud	-	-	0,3	0,6	0,4	-	0,5
9	Ondartet svulst i brystkirtel	-	-	-	-	-	-	0,3
10	Ondartet svulst i livmoderhals	-	-	-	-	-	-	-
11	Ondartet svulst i andre dele af livmoder	-	-	-	-	-	-	-
12	Ondartet svulst i blærehalskirtel	-	-	-	-	-	-	-
13	Ondartet svulst i andre og uspec. lokalisationer	1,5	4,1	2,9	3,2	1,4	1,9	2,6
14	Ondartet svulst i lymfatiske og bloddannende væv	-	1,1	1,4	1,0	-	0,9	1,0
15	Godartede svulster og svulster af uspec. natur	4,6	0,7	1,1	0,6	-	0,3	0,3
16	Endokrine lidelser og mangelsygdomme	15,3	0,4	0,9	0,3	0,4	0,6	1,3
17	Sukkersyge	-	-	-	-	-	0,3	0,5
18	Sygdomme i blod og bloddannende organer	1,5	0,7	-	0,3	0,4	0,3	-
19	Mentale lidelser	-	-	-	-	0,4	-	0,8
20	Hjernehindebetændelse	1,5	0,4	-	-	-	-	-
21	Sygdomme i nervesystem og sansorganer	9,2	2,6	1,1	1,0	3,2	1,3	2,1
22	Gigtfeber og følgetilstande heraf	-	-	-	-	-	-	-
23	Blodtryksforhøjelse	-	-	-	-	-	-	-
24	Iskæmiske hjertesygdomme	-	-	-	-	-	0,3	0,5
25	Andre hjertesygdomme	1,5	0,4	-	-	1,1	1,3	1,6
26	Karsygdomme i hjerne	-	-	-	-	0,4	-	1,0
27	Sygdomme i arterier, arterioler og kapillærer	-	-	-	-	-	-	0,3
28	Andre sygdomme i kredsløbsorganer	-	-	-	-	-	0,6	0,5
29	Akute luftvejsinfektioner inkl. influenza	-	0,4	-	-	-	-	-
30	Lungebetændelse	3,1	-	-	0,3	-	-	-
31	Bronkitis, udvidede lunger og astma	3,1	0,4	-	-	0,4	-	0,5
32	Andre sygdomme i åndedrætsorganer	-	-	-	-	-	0,3	-
33	Sygdomme i mundhule, spiserør og mavesæk	-	-	-	-	-	-	0,5
34	Sygdomme i lever og galdeveje	-	-	-	-	-	-	0,5
35	Andre sygdomme i fordøjelsesorganer	1,5	-	-	-	0,7	0,3	0,5
36	Nyrebetændelse	-	-	-	-	-	-	0,3
37	Infektiøse nyresygdomme og sten i urinorganer	-	-	-	-	-	-	0,3
38	Andre sygd. i urin- og kønsorganer samt brystkirtel	-	0,4	-	-	-	-	-
39	Svangerskabs- og fødselskomplikationer hos moderen	-	-	-	-	-	-	0,3
40	Sygdomme i hud, knogler, bevægelsessystem og bindevæv	-	-	-	-	0,4	-	-
41	Medfødte misdannelser i hjerte og kredsløbsorganer	53,5	1,9	-	1,3	1,1	-	0,3
42	Andre medfødte misdannelser	76,4	2,2	1,4	0,3	1,1	0,6	0,8
43	Sygdomme hos nyfødte	224,6	1,1	0,3	0,3	0,7	-	0,3
44	Senilitet uden oplysning om sindsygdom	-	-	-	-	-	-	-
45	Symptomer og mangelfuldt definerede tilstande	51,9	0,4	0,6	-	0,7	0,6	1,8
E 46	Motorkøretøjsulykker	-	1,5	2,0	3,5	16,1	15,4	9,4
E 47	Andre ulykker	1,5	2,6	1,7	0,3	2,1	7,2	8,6
E 48	Selv mord	-	-	-	0,6	6,1	8,8	8,1
E 49	Andre ydre årsager	1,5	0,7	0,3	0,6	0,4	3,1	5,2
	Dødsårsag ikke oplyst ²	26,0	1,5	0,3	1,3	-	2,2	2,6

Anm. Oplysninger vedr. 2002-2004 mangler, se kapitel 3.

TRANSLATION - Columns, 1-19: age; 20: total.

¹ Dødsårsagerne er klassificeret på grundlag af den internationale vedtagne sygdomsklassifikation ICD10.² Omfatter blandt andet personer med bopæl i Danmark, men døde i udlandet.

Tabel 44 (fortsat).

30-34 år 8	35-39 år 9	40-44 år 10	45-49 år 11	50-54 år 12	55-59 år 13	60-64 år 14	65-69 år 15	70-74 år 16	75-79 år 17	80-84 år 18	85 år og dero. 19	I alt 20	DK liste nr.
72,4	123,8	187,7	327,3	494,0	791,1	1 195,8	2 102,7	3 320,7	5 338,7	8 381,2	17 259,6	1 089,7	
2,0	2,1	3,5	3,3	3,1	4,9	4,1	7,7	13,5	31,1	49,8	90,0	6,5	1
-	0,2	0,3	0,5	0,8	0,5	0,7	-	2,1	6,7	6,0	5,1	0,7	2
-	0,7	2,1	7,9	15,9	25,4	28,5	42,3	53,0	56,1	50,7	58,7	12,7	3
0,3	1,0	1,3	3,8	4,2	11,6	15,9	17,6	30,7	34,1	60,1	65,8	7,8	4
0,8	1,7	2,4	6,0	12,3	24,6	33,0	72,0	123,3	155,4	225,8	293,4	27,5	5
0,8	1,2	1,9	2,7	6,5	11,1	20,0	32,9	49,9	65,8	94,5	116,3	12,1	6
0,8	1,9	7,4	21,5	49,4	90,8	135,3	267,8	339,1	368,8	353,8	268,1	66,0	7
1,3	2,4	2,7	3,8	7,1	8,9	9,3	14,0	15,6	22,6	25,8	56,6	5,9	8
1,8	5,7	8,0	15,3	27,2	42,7	56,7	69,3	67,1	96,3	126,2	230,6	25,2	9
0,5	0,7	3,5	2,7	3,1	2,4	4,1	8,1	7,8	10,4	17,2	18,2	2,8	10
-	0,5	0,8	1,1	1,6	1,4	3,3	9,9	13,0	18,3	25,8	29,3	3,1	11
-	-	-	1,6	2,6	6,8	23,4	50,9	83,7	147,5	220,7	251,9	21,0	12
2,8	10,3	12,7	30,8	57,0	97,3	146,4	231,8	313,1	495,6	570,2	675,7	84,1	13
1,8	1,7	4,0	6,0	11,5	23,5	38,9	58,1	83,7	118,9	128,0	157,8	20,4	14
0,8	0,5	0,8	1,6	3,7	5,4	6,3	17,1	31,2	57,3	109,9	122,4	9,7	15
1,0	1,4	1,6	3,3	5,5	7,8	7,8	12,6	19,2	27,4	38,6	122,4	7,4	16
1,3	1,7	5,0	8,7	10,2	17,6	35,6	47,7	88,9	149,3	197,5	359,1	25,6	17
0,3	-	0,5	0,8	0,8	1,1	2,2	3,6	6,8	15,8	24,0	98,1	3,7	18
1,0	3,8	11,2	22,6	24,6	25,4	28,5	39,6	43,2	97,5	245,6	797,1	34,0	19
-	0,2	-	0,5	0,8	0,5	0,4	1,4	2,1	1,2	4,3	9,1	0,6	20
2,3	4,8	4,8	7,1	10,7	17,0	23,4	39,6	66,1	119,5	225,0	272,1	22,8	21
-	-	-	0,3	-	0,3	0,4	0,9	1,0	1,2	1,7	6,1	0,3	22
-	0,5	1,3	1,1	4,4	8,4	10,7	26,1	35,9	54,3	95,3	158,8	10,7	23
0,5	4,1	10,4	22,1	39,7	77,0	142,0	276,9	503,4	867,4	1 577,5	3 501,1	173,0	24
1,0	4,3	6,9	11,5	19,1	27,3	52,6	100,4	178,4	312,1	681,0	1 739,9	74,9	25
1,8	3,1	6,1	11,7	20,6	36,2	66,0	122,9	229,9	508,4	844,1	2 079,8	94,7	26
0,5	-	0,8	2,2	4,2	9,7	22,2	45,5	88,9	153,6	259,3	653,5	29,8	27
1,3	1,2	1,9	1,6	4,4	4,1	6,3	15,8	22,9	24,4	50,7	85,0	6,3	28
-	-	-	0,3	0,5	0,3	-	-	-	2,4	6,9	20,2	0,7	29
0,3	-	0,5	0,8	1,3	4,1	4,4	9,0	29,1	87,2	205,2	764,8	23,4	30
0,8	1,9	1,1	7,9	13,8	30,8	70,8	179,2	344,3	498,6	627,7	659,6	68,5	31
-	0,7	1,1	1,1	2,4	2,4	6,3	12,2	24,4	41,5	71,3	107,2	7,1	32
-	0,7	1,3	1,4	3,7	4,3	7,0	18,0	28,1	54,3	109,1	239,7	11,4	33
1,0	8,1	16,7	29,7	35,8	45,7	42,3	47,8	40,2	33,5	33,5	82,9	18,8	34
0,8	1,2	2,7	7,1	6,0	13,8	19,3	34,7	59,3	114,6	196,6	402,6	22,1	35
0,3	-	0,8	0,5	0,8	1,9	2,6	2,3	6,2	7,9	9,4	27,3	1,7	36
-	0,2	-	0,5	-	0,5	2,2	0,5	3,1	7,3	13,7	45,5	1,7	37
-	0,7	0,8	0,3	1,0	2,4	5,9	7,2	19,8	42,7	99,6	218,5	9,2	38
0,3	-	-	-	-	-	-	-	-	-	-	-	0,0	39
0,5	0,2	1,6	0,5	2,1	4,1	6,7	8,6	21,3	50,0	68,7	151,7	7,9	40
0,3	1,2	-	1,4	0,5	0,5	0,4	0,9	-	-	0,9	-	1,3	41
0,5	1,7	0,5	2,5	3,4	3,0	3,3	2,3	1,6	1,8	3,4	3,0	2,6	42
-	-	-	-	-	-	-	-	-	-	-	-	2,9	43
-	-	-	-	-	-	-	-	3,6	9,8	48,9	666,6	13,8	44
3,8	4,1	5,8	10,6	15,9	21,1	36,0	63,5	97,8	154,8	243,0	698,0	36,1	45
8,1	7,9	5,3	7,4	3,9	9,7	7,8	9,0	10,4	18,3	18,0	19,2	8,3	E 46
13,1	13,6	13,8	16,9	13,8	15,4	20,0	28,4	45,2	101,8	208,7	667,6	31,4	E 47
9,1	13,6	20,7	18,8	19,1	21,1	15,6	18,0	23,9	29,3	35,2	41,5	13,6	E 48
5,3	7,2	6,6	7,9	7,3	3,8	2,6	1,8	3,6	4,3	3,4	8,1	4,1	E 49
4,3	5,2	6,6	9,3	11,8	16,8	18,5	32,0	37,4	54,9	68,7	113,3	13,5	

Tabel 45.

Døde fordelt efter køn, dødssted og bopælsamt 2001
 Deaths, by sex, place of death and county 2001

	Dødssted					Dødssted				
	Sygehus	Plejehjem/ beskyttet bolig	Eget hjem	Andet	I alt	Sygehus	Plejehjem/ beskyttet bolig	Eget hjem	Andet	I alt
	1	2	3	4	5	6	7	8	9	10
	antal døde					i pct. af samtlige døde				
Mænd og kvinder i alt	28 426	14 307	12 565	3 057	58 355	48,7	24,5	21,5	5,2	100,0
Københavns Kommune	3 107	1 446	1 196	392	6 141	50,6	23,5	19,5	6,4	100,0
Frederiksberg Kommune	624	319	192	117	1 252	49,8	25,5	15,3	9,3	100,0
Københavns Amt	3 861	1 352	1 080	409	6 702	57,6	20,2	16,1	6,1	100,0
Frederiksborg Amt	1 854	816	652	173	3 495	53,0	23,3	18,7	4,9	100,0
Roskilde Amt	1 053	431	412	94	1 990	52,9	21,7	20,7	4,7	100,0
Vestsjællands Amt	1 705	769	936	158	3 568	47,8	21,6	26,2	4,4	100,0
Storstrøms Amt	1 803	795	757	135	3 490	51,7	22,8	21,7	3,9	100,0
Bornholms Amt	265	145	117	21	548	48,4	26,5	21,4	3,8	100,0
Fyns Amt	2 516	1 315	1 270	211	5 312	47,4	24,8	23,9	4,0	100,0
Sønderjyllands Amt	1 219	636	688	129	2 672	45,6	23,8	25,7	4,8	100,0
Ribe Amt	1 073	666	545	107	2 391	44,9	27,9	22,8	4,5	100,0
Vejle Amt	1 748	862	802	206	3 618	48,3	23,8	22,2	5,7	100,0
Ringkøbing Amt	1 259	843	576	123	2 801	44,9	30,1	20,6	4,4	100,0
Århus Amt	2 584	1 600	1 506	342	6 032	42,8	26,5	25,0	5,7	100,0
Viborg Amt	1 243	806	510	81	2 640	47,1	30,5	19,3	3,1	100,0
Nordjyllands Amt	2 512	1 506	1 326	359	5 703	44,0	26,4	23,3	6,3	100,0
Mænd i alt	14 752	4 946	6 877	1 836	28 411	51,9	17,4	24,2	6,5	100,0
Københavns Kommune	1 410	398	609	224	2 641	53,4	15,1	23,1	8,5	100,0
Frederiksberg Kommune	302	79	96	60	537	56,2	14,7	17,9	11,2	100,0
Københavns Amt	1 979	436	585	197	3 197	61,9	13,6	18,3	6,2	100,0
Frederiksborg Amt	982	263	376	104	1 725	56,9	15,2	21,8	6,0	100,0
Roskilde Amt	558	131	227	56	972	57,4	13,5	23,4	5,8	100,0
Vestsjællands Amt	914	287	504	115	1 820	50,2	15,8	27,7	6,3	100,0
Storstrøms Amt	992	290	408	85	1 775	55,9	16,3	23,0	4,8	100,0
Bornholms Amt	139	52	70	11	272	51,1	19,1	25,7	4,0	100,0
Fyns Amt	1 323	482	704	135	2 644	50,0	18,2	26,6	5,1	100,0
Sønderjyllands Amt	650	224	402	94	1 370	47,4	16,4	29,3	6,9	100,0
Ribe Amt	593	239	293	69	1 194	49,7	20,0	24,5	5,8	100,0
Vejle Amt	914	310	451	116	1 791	51,0	17,3	25,2	6,5	100,0
Ringkøbing Amt	690	328	316	83	1 417	48,7	23,1	22,3	5,9	100,0
Århus Amt	1 329	577	833	211	2 950	45,1	19,6	28,2	7,2	100,0
Viborg Amt	644	301	284	52	1 281	50,3	23,5	22,2	4,1	100,0
Nordjyllands Amt	1 333	549	719	224	2 825	47,2	19,4	25,5	7,9	100,0
Kvinder i alt	13 674	9 361	5 688	1 221	29 944	45,7	31,3	19,0	4,1	100,0
Københavns Kommune	1 697	1 048	587	168	3 500	48,5	29,9	16,8	4,8	100,0
Frederiksberg Kommune	322	240	96	57	715	45,0	33,6	13,4	8,0	100,0
Københavns Amt	1 882	916	495	212	3 505	53,7	26,1	14,1	6,0	100,0
Frederiksborg Amt	872	553	276	69	1 770	49,3	31,2	15,6	3,9	100,0
Roskilde Amt	495	300	185	38	1 018	48,6	29,5	18,2	3,7	100,0
Vestsjællands Amt	791	482	432	43	1 748	45,3	27,6	24,7	2,5	100,0
Storstrøms Amt	811	505	349	50	1 715	47,3	29,4	20,3	2,9	100,0
Bornholms Amt	126	93	47	10	276	45,7	33,7	17,0	3,6	100,0
Fyns Amt	1 193	833	566	76	2 668	44,7	31,2	21,2	2,8	100,0
Sønderjyllands Amt	569	412	286	35	1 302	43,7	31,6	22,0	2,7	100,0
Ribe Amt	480	427	252	38	1 197	40,1	35,7	21,1	3,2	100,0
Vejle Amt	834	552	351	90	1 827	45,6	30,2	19,2	4,9	100,0
Ringkøbing Amt	569	515	260	40	1 384	41,1	37,2	18,8	2,9	100,0
Århus Amt	1 255	1 023	673	131	3 082	40,7	33,2	21,8	4,3	100,0
Viborg Amt	599	505	226	29	1 359	44,1	37,2	16,6	2,1	100,0
Nordjyllands Amt	1 179	957	607	135	2 878	41,0	33,3	21,1	4,7	100,0

Anm. Oplysninger vedr. 2002-2004 mangler, se kapitel 3.

TRANSLATION - Columns, 1-5: number of deaths; 6-10: in percentage of all deaths; 1 and 6: hospital; 2 and 7: nursing home/sheltered dwelling; 3 and 8: own home; 4 and 9: other; 5 and 10: total. - Rows, counties.

Vielser

Marriages

Tabel 46. Vielser fordelt efter vielsesmåned
Marriages, by month

Vielsesmåned	Antal vielser				Gnsn. pr. dag				Fordelingen af 1.200 ¹			
	1996-2000 gnsn.		2004		1996-2000 gnsn.		2004		1996-2000 gnsn.		2004	
	Vielser i alt 1	Heraf borgerlige 2	Vielser i alt 3	Heraf borgerlige 4	Vielser i alt 5	Heraf borgerlige 6	Vielser i alt 7	Heraf borgerlige 8	Vielser i alt 9	Heraf borgerlige 10	Vielser i alt 11	Heraf borgerlige 12
I alt	35 751	17 511	37 711	21 446	98	48	103	59	1 200	1 200	1 200	1 200
Januar	1 230	888	1 336	1 083	40	29	43	35	41	61	42	60
Februar	1 478	1 082	1 642	1 312	53	39	57	45	54	81	55	77
Marts	1 898	1 213	1 835	1 415	61	39	59	46	63	81	57	79
April	2 401	1 262	2 775	1 751	80	42	93	58	82	88	90	99
Maj	4 411	1 736	4 711	2 276	142	56	152	73	146	117	148	125
Juni	4 477	1 744	4 080	2 047	149	58	136	68	153	121	132	116
Juli	4 338	2 021	4 904	2 604	140	65	158	84	143	136	154	144
August	6 006	1 992	6 399	2 486	194	64	206	80	199	134	200	137
September	3 270	1 400	3 718	1 714	109	47	124	57	112	98	121	98
Oktober	2 423	1 406	2 621	1 707	78	45	85	55	80	94	83	94
November	1 925	1 275	1 717	1 321	64	43	57	44	66	90	55	75
December	1 894	1 492	1 973	1 730	61	48	64	56	63	100	62	96

¹ Idet der er taget hensyn til månedernes forskellige længde.

TRANSLATION - Columns, 1-4: number of marriages; 5-8: daily average; 9-12: distribution of 1,200 (adjusted for length of month); 1, 3, 5, 7, 9 and 11: total; 2, 4, 6, 8, 10, and 12: of which civil.

Tabel 47. Vielser fordelt efter parternes tidligere ægteskabelige stilling 2004
Marriages, by previous marital status of both spouses 2004

Brude	Brudgomme									
	Vielser i alt				Heraf borgerlige					
	Ugifte 1	Enkemænd 2	Fraskilte 3	Uoplyst 4	I alt 5	Ugifte 6	Enkemænd 7	Fraskilte 8	Uoplyst 9	I alt 10
a-d. I alt	27 974	642	8 182	913	37 711	14 547	388	5 657	854	21 446
a. Ugifte	23 732	122	2 854	686	27 394	11 538	70	1 713	638	13 959
b. Enker	200	155	412	7	774	131	92	293	7	523
c. Fraskilte	3 127	340	4 246	220	7 933	1 997	202	3 004	209	5 412
d. Uoplyst	915	25	670	-	1 610	881	24	647	-	1 552

Anm. Enker og enkemænd omfatter her også længstlevende efter registrerede partnerskaber, og fraskilte omfatter også personer med opløst partnerskab.

TRANSLATION - Columns, 1-10: bridegroom; 1-5: marriages, total; 6-10: of which civil marriages; 1 and 6: never married; 2 and 7: widowed; 3 and 8: divorced; 4 and 9: not stated; 5 and 10: total. - Rows, bride; a: never married; b: widowed; c: divorced; d: not stated; a-d: total.

Tabel 48. Vielser fordelt efter vielsesmyndighed 1971-2004
Marriages, by type of marriage ceremony 1971-2004

År	Vielser		Kirkelig i pct. af samtlige vielser 3	År	Vielser		Kirkelig i pct. af samtlige vielser 3	År	Vielser		Kirkelig i pct. af samtlige vielser 3
	I alt 1	Kirkelige 2			I alt 1	Kirkelige 2			I alt 1	Kirkelige 2	
1971	32 801	21 656	66,0	1983	27 096	14 609	53,9	1995	34 736	18 435	53,1
1972	31 073	19 885	64,0	1984	28 624	15 534	54,3	1996	35 953	19 090	53,1
1973	30 813	18 259	59,3	1985	29 322	15 848	54,0	1997	34 244	17 356	50,7
1974	33 182	18 638	56,2	1986	30 773	16 318	53,0	1998	34 733	16 694	48,1
1975	31 782	17 916	56,4	1987	31 132	16 341	52,5	1999	35 439	16 844	47,5
1976	31 192	17 662	56,6	1988	32 080	17 364	54,1	2000	38 388	18 172	47,3
1977	32 174	18 011	56,0	1989	30 894	16 726	54,1	2001	36 567	15 274	41,8
1978	28 763	16 193	56,3	1990	31 513	16 905	53,6	2002	37 210	15 654	42,1
1979	27 842	15 596	56,0	1991	31 099	16 510	53,1	2003	35 041	15 124	43,2
1980	26 448	14 473	54,7	1992	32 188	17 471	54,3	2004	37 711	16 207	43,0
1981	25 411	13 563	53,4	1993	31 638	16 394	51,8				
1982	24 330	13 206	54,3	1994	35 321	18 334	51,9				

TRANSLATION - Columns, 1: total marriages; 2: marriages in church; 3: married in church per 100 married. - Rows, years.

Tabel 49.

Vielser fordelt efter parternes alder og tidligere ægteskabelige stilling 2004
 Marriages, by age and previous marital status of both spouses 2004

Alder	Brudgomme					Brude				
	Ugifte 1	Enkemænd 2	Fraskilte 3	Uoplyst 4	I alt 5	Ugifte 6	Enker 7	Fraskilte 8	Uoplyst 9	I alt 10
I alt	27 974	642	8 182	913	37 711	27 394	774	7 933	1 610	37 711
Under 18 år	3	-	-	-	3	27	-	-	-	27
18-19 år	84	-	-	1	85	353	-	1	5	359
20-24 år	1 460	-	20	7	1 487	3 115	2	58	29	3 204
25-29 år	8 311	1	167	31	8 510	10 258	8	418	94	10 778
30-34 år	8 689	13	603	18	9 323	7 378	25	1 013	73	8 489
35-39 år	4 940	18	1 314	9	6 281	3 503	46	1 565	38	5 152
40-44 år	2 277	30	1 552	2	3 861	1 462	68	1 439	18	2 987
45-49 år	1 117	50	1 385	2	2 554	698	84	1 310	12	2 104
50-54 år	613	81	1 197	2	1 893	384	131	987	2	1 504
55-59 år	317	140	1 096	-	1 553	145	134	676	-	955
60-64 år	101	110	538	-	749	48	103	315	-	466
65-69 år	32	70	189	-	291	13	76	99	-	188
70 år og derover	29	129	121	-	279	9	97	52	-	158
Uoplyst	1	-	-	841	842	1	-	-	1 339	1 340
Gennemsnitsalder	33,7	60,2	47,3	.	37,2	31,4	55,8	44,0	.	34,6

Anm. se tabel 47.

TRANSLATION - Columns, 1-5: bridegrooms; 6-10: brides; 1 and 6: never married; 2 and 7: widowed; 3 and 8: divorced; 4 and 9: not stated; 5 and 10: total. - Rows, age groups.

Tabel 50.

Viede pr. 1.000 personer fordelt efter køn, civilstand og alder 2004
 Persons marrying per 1,000 population, by sex, marital status and age 2004

Alder	Mænd				Kvinder			
	Ugifte 1	Enkemænd ¹ 2	Fraskilte ² 3	I alt 4	Ugifte 5	Enker ¹ 6	Fraskilte ² 7	I alt 8
I alt	38,5	8,9	45,6	37,6	41,2	3,0	34,3	31,3
Under 20 år ³	1,4	.	.	1,4	2,6	.	166,7	2,6
20-24 år	10,1	.	101,0	10,2	23,2	105,3	81,2	23,5
25-29 år	56,6	32,3	79,1	56,9	83,9	69,6	93,4	84,2
30-34 år	80,6	114,0	76,9	80,4	94,5	62,3	84,5	93,0
35-39 år	61,5	52,6	78,4	64,3	63,1	49,7	70,9	65,1
40-44 år	38,9	49,3	72,7	48,0	36,5	37,9	54,6	43,5
45-49 år	25,5	43,3	57,5	36,9	24,4	24,9	46,2	34,7
50-54 år	19,7	36,2	46,3	32,0	20,3	22,0	32,5	27,2
55-59 år	14,8	31,2	38,1	28,4	12,5	11,0	19,8	16,5
60-64 år	8,6	18,4	25,3	19,2	7,0	5,6	12,3	9,1
65-69 år	4,2	8,9	13,8	9,9	2,6	2,8	5,8	3,8
70 år og derover	2,0	2,6	7,0	3,4	0,5	0,5	1,7	0,7

Anm. se tabel 47.

TRANSLATION - Columns, 1-4: males; 5-8: females; 1 and 5: never married; 2 and 6: widowed; 3 and 7: divorced; 4 and 8: total. - Rows, age groups.

¹ Nævnergrundlaget omfatter desuden personer, der er efterlevende efter registreret partnerskab.² Nævnergrundlaget omfatter desuden personer, der har fået et registreret partnerskab ophævet.³ Mænd 18-19 år, kvinder 15-19 år.

Tabel 51. Vielser fordelt efter køn og parternes alder 1994-2004
Marriages, by sex and age 1994-2004

Alder	1994 1	1995 2	1996 3	1997 4	1998 5	1999 6	2000 7	2001 8	2002 9	2003 10	2004 11
A. Mænd i alt	35 321	34 736	35 953	34 244	34 733	35 439	38 388	36 567	37 210	35 041	37 711
Under 20 år	106	125	110	136	106	162	203	234	206	95	88
20-24 år	2 438	2 292	2 210	2 065	1 907	2 043	2 195	2 096	2 026	1 503	1 487
25-29 år	10 784	10 280	10 413	9 292	9 138	9 210	9 821	9 056	9 034	8 195	8 510
30-34 år	7 983	8 077	8 597	8 372	8 593	8 905	9 214	8 714	8 844	8 782	9 323
35-39 år	4 804	4 686	4 908	4 797	5 051	5 264	5 988	5 718	6 143	5 786	6 281
40-44 år	2 887	2 889	3 041	2 929	3 008	3 089	3 326	3 259	3 389	3 324	3 861
45-49 år	2 310	2 233	2 213	2 070	2 102	2 153	2 360	2 275	2 317	2 318	2 554
50-54 år	1 330	1 467	1 587	1 634	1 723	1 743	1 825	1 739	1 745	1 605	1 893
55-59 år	767	804	843	863	964	1 058	1 203	1 234	1 367	1 388	1 553
60-64 år	408	373	398	425	466	469	582	581	603	696	749
65-69 år	223	211	221	237	228	255	272	278	309	272	291
70 år og derover	214	237	224	205	243	253	248	249	247	272	279
Uoplyst	1 067	1 062	1 188	1 219	1 204	835	1 151	1 134	980	805	842
B. Kvinder i alt	35 321	34 736	35 953	34 244	34 733	35 439	38 388	36 567	37 210	35 041	37 711
Under 20 år	556	505	509	494	468	556	753	831	847	443	386
20-24 år	5 145	4 964	4 982	4 396	4 178	4 290	4 458	4 149	3 941	3 170	3 204
25-29 år	12 031	11 661	11 683	10 683	10 712	11 183	12 002	11 249	11 196	10 348	10 778
30-34 år	6 939	6 820	7 306	7 311	7 321	7 730	7 922	7 472	7 788	7 893	8 489
35-39 år	3 771	3 719	3 830	3 708	3 932	4 222	4 593	4 468	4 639	4 608	5 152
40-44 år	2 264	2 196	2 393	2 258	2 446	2 523	2 749	2 596	2 761	2 599	2 987
45-49 år	1 746	1 792	1 713	1 650	1 652	1 673	1 810	1 829	1 910	1 846	2 104
50-54 år	949	1 040	1 109	1 184	1 231	1 337	1 363	1 269	1 294	1 317	1 504
55-59 år	444	449	498	509	555	636	732	757	793	855	955
60-64 år	237	226	212	243	282	256	328	386	384	417	466
65-69 år	118	132	114	124	144	131	171	153	180	190	188
70 år og derover	123	112	130	110	138	134	126	129	133	137	158
Uoplyst	998	1 120	1 474	1 574	1 674	768	1 381	1 279	1 344	1 218	1 340

TRANSLATION - Rows, age groups; A: males; B: females.

Tabel 52. Viede pr. 1.000 ikke-gifte¹ fordelt efter køn og alder 1994-2004
Persons marrying per 1,000 not-married, by sex and age 1994-2004

Alder	1994 1	1995 2	1996 3	1997 4	1998 5	1999 6	2000 7	2001 8	2002 9	2003 10	2004 11
A. Mænd i alt	35,7	34,9	35,8	33,9	34,2	35,0	37,9	36,2	37,1	35,0	37,6
Under 20 år ²	1,4	1,7	1,6	2,1	1,6	2,0	3,0	3,6	3,5	1,6	1,4
20-24 år	13,2	12,4	12,0	11,5	11,0	11,1	12,8	12,9	13,0	10,1	10,2
25-29 år	63,7	62,3	64,3	57,9	56,9	56,6	60,1	56,0	57,8	53,5	56,9
30-34 år	70,4	69,0	70,7	66,7	68,4	72,0	76,7	74,5	76,4	76,0	80,4
35-39 år	58,1	56,0	57,8	55,7	57,3	57,6	63,9	59,3	62,1	58,2	64,3
40-44 år	43,9	42,7	44,1	41,3	41,7	42,5	45,2	43,9	44,9	42,8	48,0
45-49 år	38,3	36,6	36,7	34,3	34,4	34,6	37,1	35,0	34,7	33,9	36,9
50-54 år	30,7	31,1	31,0	29,9	30,4	30,3	31,7	30,4	30,6	27,7	32,0
55-59 år	23,6	23,9	24,2	23,5	24,7	25,4	26,6	25,3	26,4	25,8	28,4
60-64 år	14,8	13,2	13,9	14,6	15,5	15,2	18,3	17,7	17,4	19,1	19,2
65-69 år	8,4	8,0	8,3	8,9	8,6	9,6	10,1	10,2	11,2	9,5	9,9
70 år og derover	2,7	3,0	2,8	2,6	3,0	3,1	3,1	3,1	3,0	3,3	3,4
B. Kvinder i alt	30,1	29,3	30,1	28,5	28,8	29,4	31,7	30,3	30,9	29,2	31,3
Under 20 år ²	3,4	3,2	3,4	3,4	3,3	3,5	5,1	5,8	5,9	3,1	2,6
20-24 år	31,0	29,5	29,6	26,9	26,1	25,6	28,3	27,5	27,0	22,7	23,5
25-29 år	91,3	90,0	91,6	83,6	82,7	83,2	88,1	82,6	84,8	79,7	84,2
30-34 år	83,1	78,7	80,9	78,5	78,2	82,2	86,1	82,6	86,6	87,5	93,0
35-39 år	59,8	57,8	58,5	55,3	57,2	58,0	61,6	58,0	58,3	57,5	65,1
40-44 år	41,9	39,6	42,3	38,9	41,4	41,4	44,6	41,2	43,2	39,6	43,5
45-49 år	32,5	33,3	32,1	31,2	30,7	30,0	32,1	31,7	32,6	30,9	34,7
50-54 år	21,8	22,2	21,9	22,1	22,3	23,9	24,5	23,1	24,0	24,1	27,2
55-59 år	11,4	11,3	12,2	12,0	12,5	13,4	14,5	14,1	14,0	14,8	16,5
60-64 år	5,5	5,3	5,0	5,6	6,4	5,7	7,3	8,5	8,3	8,6	9,1
65-69 år	2,2	2,5	2,2	2,5	2,9	2,7	3,5	3,2	3,7	3,9	3,8
70 år og derover	0,5	0,5	0,5	0,4	0,6	0,5	0,5	0,5	0,6	0,6	0,7

Anm. Tabellen omfatter kun personer med bopæl i landet.

TRANSLATION - Rows, age groups; A: males; B: females.

¹ Ikke-gifte omfatter alle personer undtagen gifte og personer i registrerede partnerskaber.² Mænd 18-19 år, kvinder 15-19 år.

Tabel 53.

Vielser fordelt efter de viedes indbyrdes alder og tidligere ægteskabelige stilling 2004
 Marriages, by age and previous marital status of both spouses 2004

Brudens alder	Brudgommens alder												Uoplyst	I alt
	Under 20 år	20-24 år	25-29 år	30-34 år	35-39 år	40-44 år	45-49 år	50-54 år	55-59 år	60-64 år	65-69 år	70 år og derover		
	1	2	3	4	5	6	7	8	9	10	11	12	13	14
A. Samtlige vielser¹														
I alt	89	1 487	8 510	9 323	6 281	3 861	2 554	1 893	1 553	749	291	279	841	37 711
Under 20 år	45	153	71	21	6	1	1	-	-	-	-	-	88	386
20-24 år	19	835	1 505	425	117	43	10	7	2	-	-	-	241	3 204
25-29 år	6	347	5 279	3 594	992	253	74	23	12	2	1	-	195	10 778
30-34 år	1	38	1 190	3 977	2 265	630	161	53	23	6	2	2	141	8 489
35-39 år	-	13	198	903	1 999	1 276	455	162	60	11	1	1	73	5 152
40-44 år	-	3	32	147	537	1 033	710	334	131	24	10	-	26	2 987
45-49 år	-	-	9	31	106	331	688	524	282	82	16	3	32	2 104
50-54 år	-	-	1	8	26	93	250	466	461	150	17	13	19	1 504
55-59 år	-	-	1	1	5	17	54	170	381	224	60	28	14	955
60-64 år	-	-	-	-	1	2	12	45	93	161	98	48	6	466
65-69 år	-	-	-	-	-	1	-	6	24	36	57	60	4	188
70 år og derover	-	-	-	-	-	1	1	5	5	10	22	112	2	158
Uoplyst	18	98	224	216	227	180	138	98	79	43	7	12	-	1 340
B. Vielser hvor begge parter var ugifte før vielsen														
I alt	67	1 303	7 731	7 822	4 022	1 598	652	320	153	41	13	10	-	23 732
Under 20 år	42	149	62	18	3	-	-	-	-	-	-	-	-	274
20-24 år	19	803	1 436	361	82	13	2	1	-	-	-	-	-	2 717
25-29 år	5	321	5 071	3 307	719	118	14	4	4	1	-	-	-	9 564
30-34 år	-	23	1 038	3 480	1 667	320	49	12	4	1	-	-	-	6 594
35-39 år	-	6	109	597	1 301	642	149	26	7	-	-	-	-	2 837
40-44 år	-	1	13	46	221	427	215	60	9	1	-	-	-	993
45-49 år	-	-	2	12	23	62	173	114	29	3	1	-	-	419
50-54 år	-	-	-	1	6	15	48	87	56	7	3	1	-	224
55-59 år	-	-	-	-	-	1	2	13	39	18	2	3	-	78
60-64 år	-	-	-	-	-	-	-	3	4	9	5	-	-	21
65-69 år	-	-	-	-	-	-	-	-	1	1	2	2	-	6
70 år og derover	-	-	-	-	-	-	-	-	-	-	-	4	-	4
Uoplyst	1	-	-	-	-	-	-	-	-	-	-	-	-	1
C. Vielser hvor begge parter var fraskilte før vielsen														
I alt	-	4	29	179	505	756	778	755	698	345	124	67	-	4 240
Under 20 år	-	-	-	-	-	-	-	-	-	-	-	-	-	-
20-24 år	-	1	5	3	1	-	1	1	-	-	-	-	-	12
25-29 år	-	2	11	28	27	14	10	-	1	-	-	-	-	93
30-34 år	-	1	6	72	130	88	32	7	6	1	1	-	-	344
35-39 år	-	-	5	48	217	243	120	51	22	1	-	-	-	707
40-44 år	-	-	2	21	102	266	220	139	51	8	7	-	-	816
45-49 år	-	-	-	5	23	110	279	235	139	42	5	1	-	839
50-54 år	-	-	-	2	3	29	97	221	229	76	7	5	-	669
55-59 år	-	-	-	-	2	5	16	79	197	120	31	8	-	458
60-64 år	-	-	-	-	-	1	2	18	45	82	43	15	-	206
65-69 år	-	-	-	-	-	-	-	2	8	12	22	18	-	62
70 år og derover	-	-	-	-	-	-	1	2	-	3	8	20	-	34
Uoplyst	-	-	-	-	-	-	-	-	-	-	-	-	-	-
D. Vielser hvor begge parter var i enkestand før vielsen														
I alt	-	-	-	1	-	1	4	4	19	20	25	81	-	155
Under 20 år	-	-	-	-	-	-	-	-	-	-	-	-	-	-
20-24 år	-	-	-	-	-	-	-	-	-	-	-	-	-	-
25-29 år	-	-	-	-	-	-	-	-	-	-	-	-	-	-
30-34 år	-	-	-	1	-	-	-	-	-	-	-	-	-	1
35-39 år	-	-	-	-	-	-	-	-	-	-	-	-	-	-
40-44 år	-	-	-	-	-	-	1	-	1	-	-	-	-	2
45-49 år	-	-	-	-	-	-	1	-	1	1	-	-	-	3
50-54 år	-	-	-	-	-	-	1	2	3	4	-	-	-	10
55-59 år	-	-	-	-	-	-	1	2	11	3	2	4	-	23
60-64 år	-	-	-	-	-	-	-	-	3	8	14	10	-	35
65-69 år	-	-	-	-	-	-	-	-	-	4	7	18	-	29
70 år og derover	-	-	-	-	-	1	-	-	-	-	2	49	-	52
Uoplyst	-	-	-	-	-	-	-	-	-	-	-	-	-	-

¹ Inkl. samtlige mulige civilstandskombinationer (fx ugifte viet til fraskilte).

TRANSLATION - Columns, 1-12: age of bridegroom; 13: not stated; 14: total. - Rows, age of bride; A: marriages, total, incl. all possible combinations (e.g. never married to divorced); B: both spouses never married before marriage; C: both spouses divorced before marriage; D: both spouses widowed before marriage.

Figur 16. Kvinder, der har indgået ægteskab pr. 1.000 i udvalgte fødselsårgange, efter alder
 Ever-married, by age per 1,000 women in certain birth cohorts

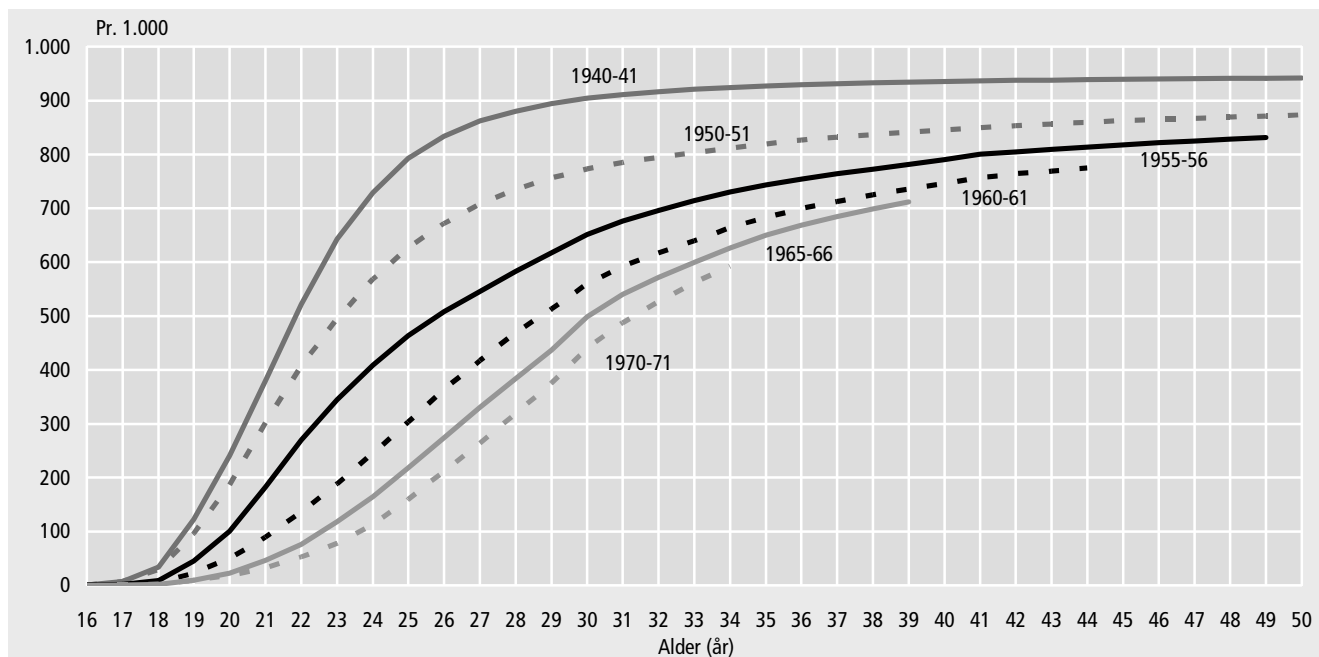

TRANSLATION - alder (år): age (years).

Figur 17. Gennemsnitlig alder for førstegangsviede 1954-2004
 Average age at first marriage 1954-2004

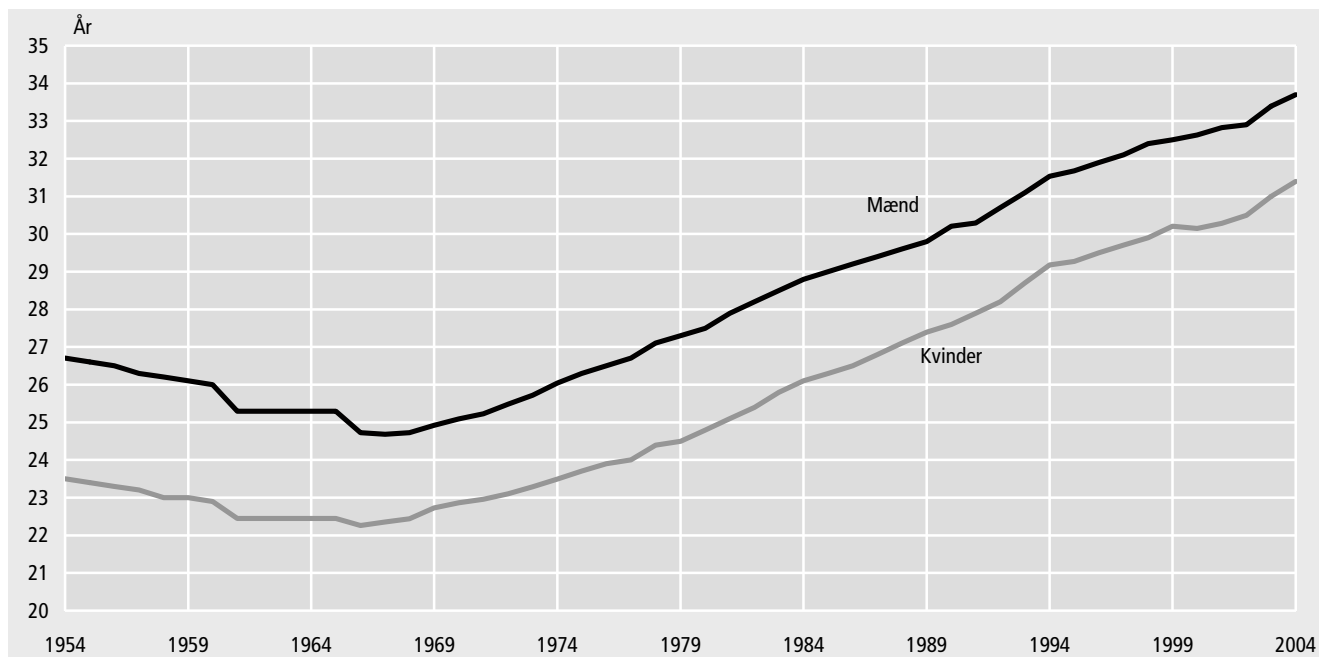

TRANSLATION - mænd: males; kvinder: females.

Tabel 54.

Viede fordelt efter mandens og kvindens bopælsamt og vielsesmyndighed 2004
 Persons marrying, by husband's and wife's counties of residence and type of marriage ceremony 2004

Kommune/Amt	Mænd					Kvinder				
	Kirke- lige	Borgerlige		Viede i alt ¹	Kirkelige i pct. af viede	Kirke- lige	Borgerlige		Viede i alt ¹	Kirkelige i pct. af viede
		I alt	heraf i udlandet				I alt	heraf i udlandet		
1	2	3	4	5	6	7	8	9	10	
I alt	16 207	21 446	2 086	37 711	43,0	16 207	21 446	2 086	37 711	43,0
Københavns Kommune	1 796	2 943	476	4 755	37,8	1 823	2 851	458	4 689	38,9
Frederiksberg Kommune	417	594	67	1 012	41,2	417	578	61	996	41,9
Københavns Amt	1 644	2 425	305	4 084	40,3	1 642	2 377	289	4 035	40,7
Frederiksborg Amt	1 088	1 447	92	2 537	42,9	1 097	1 414	108	2 513	43,7
Roskilde Amt	773	836	65	1 609	48,0	770	833	65	1 603	48,0
Vestsjællands Amt	859	1 114	56	1 973	43,5	854	1 090	45	1 944	43,9
Storstrøms Amt	755	907	39	1 664	45,4	749	877	40	1 628	46,0
Bornholm (inkl. Christiansø)	100	130	7	230	43,5	100	123	7	223	44,8
Fyns Amt	1 378	1 670	108	3 053	45,1	1 371	1 642	116	3 017	45,4
Sønderjyllands Amt	641	858	59	1 499	42,8	643	837	54	1 480	43,4
Ribe Amt	569	705	46	1 274	44,7	567	689	49	1 256	45,1
Vejle Amt	1 099	1 278	77	2 381	46,2	1 094	1 241	70	2 339	46,8
Ringkøbing Amt	812	797	43	1 610	50,4	801	764	37	1 566	51,1
Århus Amt	2 127	2 530	130	4 658	45,7	2 144	2 515	142	4 660	46,0
Viborg Amt	657	754	27	1 412	46,5	649	733	19	1 383	46,9
Nordjyllands Amt	1 441	1 673	88	3 119	46,2	1 436	1 600	71	3 040	47,2
Udlandet	51	785	401	841	6,1	50	1 282	455	1 339	3,7

¹ Inkl. uoplyst vielsesmyndighed.

TRANSLATION - Columns, 1-5: males; 6-10: females; 1 and 5: married in church; 2 and 7: married in civil ceremony; 3 and 8: married outside Denmark; 4 and 9: persons marrying, total (incl. type of marriage ceremony unknown); 5 and 10: married in church per 100 married. - Rows, counties; udlandet: outside Denmark; i alt: all Denmark.

Tabel 55.

Vielser fordelt efter parternes herkomst og statsborgerskab 2004
 Marriages, by origin and citizenship of both spouses 2004

Mænd	Kvinder												
	Indvandrere			Efterkommere			Personer med dansk oprindelse			Uoplyst			
	Dansk statsborger	Udenl. statsborger	I alt	Dansk statsborger	Udenl. statsborger	I alt	Dansk statsborger	Udenl. statsborger	I alt	Dansk statsborger	Udenl. statsborger	Uopl. statsb.-skab	I alt
	1	2	3	4	5	6	7	8	9	10	11	12	13
Indvandrere	206	853	1 059	71	13	84	890	4	894	6	9	391	406
Dansk statsborger	84	157	241	33	3	36	216	-	216	4	4	151	159
Udenlandsk statsborger	122	696	818	38	10	48	674	4	678	2	5	240	247
Efterkommere	21	45	66	78	8	86	104	-	104	-	2	31	33
Dansk statsborger	17	26	43	68	4	72	87	-	87	-	2	28	30
Udenlandsk statsborger	4	19	23	10	4	14	17	-	17	-	-	3	3
Personer med dansk oprindelse	283	1 260	1 543	94	29	123	30 773	44	30 817	71	27	632	730
Dansk statsborger	283	1 259	1 542	94	29	123	30 721	43	30 764	71	27	632	730
Udenlandsk statsborger	-	1	1	-	-	-	52	1	53	-	-	-	-
Uoplyst	99	169	268	56	7	63	421	2	423	629	98	285	1 012
Dansk statsborger	2	10	12	-	-	-	174	-	174	314	52	268	634
Udenlandsk statsborger	3	11	14	2	-	2	17	-	17	39	16	17	72
Uoplyst statsborgerskab	94	148	242	54	7	61	230	2	232	276	30	-	306

TRANSLATION - Columns, 1-13: females spouse; 1-3: immigrants; 4-6: descendants; 7-9: persons of danish origin; 10-13: unknown; 1, 4, 7 and 10: danish citizen; 2, 5, 8 and 11: foreign citizen; 3, 6, 9 and 13: total; 12: unknown citizenship. - Rows, male spouse.

Tabel 56. Vielser fordelt på danske og udenlandske statsborgere 1977-2004
Marriages, by Danish and foreign citizens 1977-2004

År	Vielser i alt		Heraf:			
	1	2	Kun den ene er dansk statsborger			6
			Manden udenlandsk statsborger	Kvinden udenlandsk statsborger	I alt	
		Begge er danske statsborgere	3	4	5	
1977	32 174	29 395	1 275	871	2 146	633
1978	28 763	26 441	1 098	794	1 892	430
1979	27 842	25 590	1 181	722	1 903	349
1980	26 448	24 110	1 268	713	1 981	357
1981	25 411	23 123	1 195	745	1 940	348
1982	24 330	22 337	1 065	625	1 690	303
1983	27 096	24 980	1 055	703	1 758	358
1984	28 624	26 500	1 094	691	1 785	339
1985	29 322	26 904	1 235	738	1 973	445
1986	30 773	27 806	1 601	763	2 364	603
1987	31 132	27 975	1 618	853	2 471	686
1988	32 080	28 877	1 512	962	2 474	729
1989	30 894	27 551	1 484	1 028	2 512	831
1990	31 513	27 979	1 597	1 084	2 681	853
1991	31 099	27 288	1 634	1 144	2 778	1 033
1992	32 188	28 244	1 606	1 250	2 856	1 088
1993	31 638	27 509	1 605	1 460	3 065	1 064
1994	35 321	31 270	1 523	1 544	3 067	984
1995	34 736	30 646	1 533	1 633	3 166	924
1996	35 953	31 369	1 561	1 764	3 325	1 259
1997	34 244	29 391	1 662	1 892	3 554	1 299
1998	34 733	29 735	1 652	2 031	3 683	1 315
1999	35 439	29 952	1 918	2 313	4 231	1 256
2000	38 388	31 342	2 345	2 986	5 331	1 715
2001	36 567	29 026	2 367	3 345	5 712	1 829
2002	37 210	30 103	2 150	3 227	5 377	1 730
2003	35 041	29 703	1 607	2 445	4 052	1 286
2004	37 711	32 168	1 634	2 695	4 329	1 214

TRANSLATION - Columns, 1: marriages, total; 2-5: of which; 2: both spouses are Danish citizens; 3-5: only one spouse is a Danish citizen; 3: the male spouse is a foreign citizen; 4: the female spouse is a foreign citizen; 5: total; 6: both spouses are foreign citizens.

Tabel 57. Vielser fordelt efter parternes statsborgerskab 2004
Marriages, by citizenship of both spouses 2004

Kvindens statsborgerskab	Mandens statsborgerskab										I alt
	Danmark	EU-lande	Øvrige Europa	Afrika	Nordamerika	Syd- og Mellemamerika	Asien	Oceanien	Statsløse	Uoplyst	
	1	2	3	4	5	6	7	8	9	10	11
I alt	34 863	725	547	181	58	33	414	23	22	845	37 711
Danmark	32 168	485	244	71	44	25	84	17	10	654	33 802
EU-lande	510	143	19	4	4	3	15	3	-	27	728
Øvrige Europa	447	28	185	1	1	-	5	-	1	60	728
Afrika	92	3	1	61	1	-	1	-	1	25	185
Nordamerika	62	3	-	-	6	-	-	-	-	-	71
Syd- og Mellemamerika	70	5	3	2	-	3	-	-	-	1	84
Asien	422	20	7	4	1	-	218	-	1	76	749
Oceanien	9	1	-	-	-	-	1	3	-	-	14
Statsløse	4	1	1	-	-	-	1	-	3	1	11
Uoplyst	1079	36	87	38	1	2	89	-	6	1	1 339

TRANSLATION - Columns, 1-11: citizenship of the male spouse. - Rows, citizenship of the female spouse.

Tabel 58.

Vielser fordelt efter parternes statsborgerskab, udvalgte lande 2002-2004
 Marriages, by citizenship of both spouses, selected countries 2002-2004

Statsborgerskab	2002			2003			2004		
	Kun den ene er dansk statsborger			Kun den ene er dansk statsborger			Kun den ene er dansk statsborger		
	Manden udenlandsk statsborger	Kvinden udenlandsk statsborger	I alt	Manden udenlandsk statsborger	Kvinden udenlandsk statsborger	I alt	Manden udenlandsk statsborger	Kvinden udenlandsk statsborger	I alt
	1	2	3	4	5	6	7	8	9
I alt	2 150	3 227	5 377	1 607	2 445	4 052	1 634	2 695	4 329
Vestlige lande	702	838	1 540	665	698	1 363	671	771	1 442
Ikke-vestlige lande	1 448	2 389	3 837	942	1 747	2 689	963	1 924	2 887
EU-lande	481	404	885	453	345	798	476	373	849
Belgien	6	1	7	8	3	11	11	4	15
Finland	5	19	24	6	25	31	4	27	31
Frankrig	28	15	43	32	19	51	27	19	46
Holland	50	15	65	32	19	51	47	17	64
Irland	18	12	30	16	7	23	21	3	24
Italien	24	17	41	25	10	35	34	16	50
Spanien	8	15	23	11	22	33	17	14	31
Storbritannien	153	76	229	161	67	228	142	58	200
Sverige	66	116	182	61	98	159	71	102	173
Tyskland	105	103	208	83	67	150	83	95	178
Østrig	7	5	12	8	4	12	5	10	15
EU-lande i øvrigt	11	10	21	10	4	14	14	8	22
Nye EU-lande	16	184	200	6	101	107	9	137	146
Letland	-	31	31	-	12	12	-	20	20
Litauen	2	42	44	-	27	27	-	31	31
Polen	8	78	86	6	42	48	8	62	70
Nye EU-lande i øvrigt	6	33	39	-	20	20	1	24	25
Øvrige Europa	414	567	981	227	397	624	244	447	691
Bosnien-Hercegovina	12	14	26	13	12	25	18	17	35
Bulgarien	-	15	15	2	6	8	-	16	16
Island	29	34	63	15	21	36	21	29	50
Jugoslavien (eks.)	15	13	28	10	11	21	8	9	17
Norge	82	129	211	88	148	236	92	157	249
Rumænien	3	32	35	4	21	25	3	23	26
Rusland	1	101	102	4	62	66	2	74	76
Schweiz	12	5	17	11	4	15	12	4	16
Tyrkiet	234	143	377	67	44	111	77	29	106
Ukraine	1	31	32	-	35	35	1	50	51
Øvrige Europa i øvrigt	25	50	75	13	33	46	10	39	49
Afrika	125	154	279	53	71	124	71	92	163
Ghana	12	11	23	5	8	13	10	7	17
Marokko	29	26	55	13	13	26	9	18	27
Afrika i øvrigt	84	117	201	35	50	85	52	67	119
Nordamerika	64	69	133	72	70	142	44	62	106
Canada	18	16	34	15	12	27	11	11	22
USA	46	53	99	57	58	115	33	51	84
Syd- og Mellemamerika	52	129	181	23	69	92	25	70	95
Brasilien	5	47	52	1	22	23	6	22	28
Syd- og Mellemamerika i øvrigt	47	82	129	22	47	69	19	48	67
Asien	220	657	877	114	386	500	84	422	506
Filippinerne	4	50	54	1	46	47	4	62	66
Irak	18	20	38	20	19	39	21	12	33
Iran	18	52	70	9	23	32	8	21	29
Kina	18	49	67	4	51	55	4	52	56
Libanon	32	36	68	15	4	19	6	10	16
Pakistan	60	73	133	27	20	47	13	11	24
Thailand	2	219	221	1	128	129	-	167	167
Vietnam	8	50	58	8	21	29	5	23	28
Asien i øvrigt	60	108	168	29	74	103	23	64	87
Oceanien	18	12	30	20	9	29	17	9	26
Australien	10	10	20	12	7	19	11	8	19
Oceanien i øvrigt	8	2	10	8	2	10	6	1	7
Statsløse	40	28	68	16	7	23	10	4	14
Uoplyst	720	1 023	1 743	623	990	1 613	654	1 079	1 733

TRANSLATION - 1-9: only one spouse is a Danish citizen; 1, 4 and 7: the male spouse is a foreign citizen; 2, 5 and 8: the female spouse is a foreign citizen; 3, 6 and 9: total. . - Rows, citizenship.

Tabel 59. Vielsestavler for hidtil ugifte personer for årene 1981, 1990, 1995, 2000 og 2004
 Marriage tables for never-married persons 1981, 1990, 1995, 2000 and 2004

Alder	Mænd									
	1981		1990		1995		2000		2004	
	Antal ugifte ¹	Vielses-hyppig-hed ²	Antal ugifte ¹	Vielses-hyppig-hed ²	Antal ugifte ¹	Vielses-hyppig-hed ²	Antal ugifte ¹	Vielses-hyppig-hed ²	Antal ugifte ¹	Vielses-hyppig-hed ²
	1	2	3	4	5	6	7	8	9	10
18 år	10 000	13	10 000	11	10 000	11	10 000	21	10 000	10
19 år	9 987	42	9 989	24	9 989	22	9 979	37	9 990	20
20 år	9 945	107	9 965	50	9 967	37	9 942	54	9 970	37
21 år	9 839	201	9 915	92	9 930	59	9 888	79	9 933	54
22 år	9 641	316	9 824	151	9 871	100	9 810	105	9 879	81
23 år	9 336	436	9 676	232	9 772	164	9 707	152	9 799	131
24 år	8 929	544	9 452	349	9 612	267	9 559	238	9 671	196
25 år	8 443	623	9 122	458	9 355	359	9 331	323	9 481	279
26 år	7 917	664	8 704	544	9 019	445	9 030	437	9 216	395
27 år	7 391	692	8 231	623	8 618	569	8 635	575	8 852	530
28 år	6 880	714	7 718	670	8 128	672	8 138	696	8 383	672
29 år	6 389	728	7 201	823	7 582	871	7 572	877	7 820	865
30 år	5 924	642	6 608	779	6 922	821	6 908	855	7 144	861
31 år	5 544	539	6 093	593	6 354	629	6 317	735	6 529	761
32 år	5 245	505	5 732	577	5 954	643	5 853	741	6 032	803
33 år	4 980	475	5 401	551	5 571	636	5 419	702	5 548	792
34 år	4 743	436	5 103	525	5 217	614	5 039	676	5 109	738
35 år	4 536	385	4 835	481	4 897	570	4 698	637	4 732	694
36 år	4 361	340	4 602	434	4 618	517	4 399	578	4 404	628
37 år	4 213	291	4 402	391	4 379	475	4 145	543	4 127	574
38 år	4 090	261	4 230	365	4 171	442	3 920	489	3 890	538
39 år	3 983	238	4 076	400	3 987	491	3 728	523	3 681	562
40 år	3 888	200	3 913	348	3 791	442	3 533	463	3 474	504
41 år	3 810	161	3 777	251	3 623	307	3 369	336	3 299	370
42 år	3 749	153	3 682	230	3 512	294	3 256	323	3 177	341
43 år	3 692	160	3 597	200	3 409	270	3 151	310	3 069	322
44 år	3 633	146	3 525	191	3 317	245	3 053	302	2 970	300
45 år	3 580	116	3 458	184	3 236	247	2 961	263	2 881	287
46 år	3 538	88	3 394	158	3 156	218	2 883	231	2 798	255
47 år	3 507	77	3 340	131	3 087	184	2 816	217	2 727	229
48 år	3 480	85	3 296	124	3 030	180	2 755	202	2 665	224
49 år	3 450	102	3 255	129	2 975	194	2 699	237	2 605	247
50 år	3 415	83	3 213	127	2 917	158	2 635	218	2 541	232
51 år	3 387	69	3 172	118	2 871	115	2 578	151	2 482	195
52 år	3 364	73	3 135	78	2 838	98	2 539	142	2 434	184
53 år	3 339	52	3 111	67	2 810	98	2 503	139	2 389	174
54 år	3 322	46	3 090	55	2 782	95	2 468	145	2 347	165
55 år	3 307	55	3 073	51	2 756	79	2 432	117	2 308	162
60 år	3 239	33	2 993	33	2 668	37	2 309	74	2 147	114
65 år	3 202	30	2 949	23	2 624	27	2 243	22	2 055	60
Gennemsnitsalder ³	.	30,4	.	32,2	.	33,1	.	33,4	.	34,0

¹ Kolonnen "antal ugifte" angiver, hvorledes 10.000 ugifte ville svinde i antal, hvis indgåelse af ægteskab var eneste grund til afgang.

² Tallene angiver (i 10.000-dele) hyppigheden af vielse for hidtil ugifte i løbet af et år, fra en fødselsdag til den næste.

³ Gennemsnitlig vielsesalder for førstegangsviede under 65 år.

TRANSLATION - Columns, 1-10: males; 11-20: females; 1, 3, 5, 7, 9, 11, 13, 15, 17 and 19: never-married; 2, 4, 6, 8, 10, 12, 14, 16, 18 and 20: first marriage rate. - Rows, age (years); Gennemsnitsalder: average age.

Tabel 59.

Alder	Kvinder									
	1981		1990		1995		2000		2004	
	Antal ugifte ¹	Vielses- hyppig- hed ²	Antal ugifte ¹	Vielses- hyppig- hed ²	Antal ugifte ¹	Vielses- hyppig- hed ²	Antal ugifte ¹	Vielses- hyppig- hed ²	Antal ugifte ¹	Vielses- hyppig- hed ²
	11	12	13	14	15	16	17	18	19	20
15 år	10 000	2	10 000	2	10 000	2	10 000	2	10 000	2
16 år	9 998	8	9 998	8	9 998	8	9 998	12	9 998	3
17 år	9 990	38	9 990	24	9 990	27	9 986	48	9 995	19
18 år	9 952	117	9 966	50	9 963	51	9 938	85	9 976	49
19 år	9 836	243	9 916	94	9 912	73	9 854	110	9 927	72
20 år	9 597	416	9 823	168	9 840	110	9 746	136	9 856	100
21 år	9 198	592	9 658	270	9 732	175	9 613	181	9 757	137
22 år	8 653	692	9 397	382	9 562	266	9 439	249	9 623	201
23 år	8 054	775	9 038	510	9 308	379	9 204	338	9 430	294
24 år	7 430	872	8 577	670	8 955	542	8 893	483	9 153	418
25 år	6 782	881	8 002	776	8 470	680	8 463	613	8 770	559
26 år	6 185	841	7 381	811	7 894	777	7 944	744	8 280	692
27 år	5 665	800	6 782	843	7 281	857	7 353	892	7 707	826
28 år	5 212	733	6 210	862	6 657	891	6 697	955	7 070	943
29 år	4 830	717	5 675	950	6 064	1 069	6 057	1 062	6 403	1 079
30 år	4 484	610	5 136	834	5 416	976	5 414	1 017	5 712	1 065
31 år	4 210	487	4 708	632	4 887	735	4 863	846	5 104	930
32 år	4 005	445	4 410	610	4 528	706	4 452	789	4 629	869
33 år	3 827	409	4 141	555	4 208	633	4 101	732	4 227	812
34 år	3 670	379	3 911	516	3 942	619	3 801	686	3 884	792
35 år	3 531	314	3 709	461	3 698	613	3 540	629	3 576	749
36 år	3 420	268	3 538	410	3 471	541	3 317	558	3 308	654
37 år	3 328	260	3 393	373	3 283	464	3 132	531	3 092	588
38 år	3 241	242	3 266	332	3 131	404	2 966	500	2 910	524
39 år	3 163	221	3 158	364	3 005	463	2 818	515	2 758	550
40 år	3 093	187	3 043	309	2 866	440	2 673	447	2 606	486
41 år	3 035	167	2 949	212	2 740	298	2 554	318	2 479	348
42 år	2 984	162	2 886	190	2 658	247	2 473	307	2 393	322
43 år	2 936	121	2 831	160	2 592	228	2 397	284	2 316	290
44 år	2 900	121	2 786	146	2 533	240	2 329	267	2 249	272
45 år	2 865	117	2 745	139	2 472	233	2 267	238	2 188	250
46 år	2 831	102	2 707	136	2 414	206	2 213	202	2 133	246
47 år	2 802	97	2 670	125	2 364	187	2 168	210	2 081	231
48 år	2 775	68	2 637	95	2 320	148	2 122	198	2 033	217
49 år	2 756	49	2 612	67	2 286	153	2 080	210	1 989	277
50 år	2 742	63	2 594	58	2 251	141	2 036	186	1 934	258
51 år	2 725	68	2 579	53	2 219	93	1 998	120	1 884	188
52 år	2 706	43	2 565	59	2 198	90	1 974	117	1 849	17
53 år	2 694	29	2 550	68	2 178	70	1 951	132	1 816	166
54 år	2 686	25	2 533	52	2 163	62	1 925	124	1 786	161
55 år	2 679	15	2 520	4	2 150	58	1 901	101	1 757	140
60 år	2 628	37	2 470	23	2 111	35	1 828	95	1 657	97
65 år	2 596	21	2 446	14	2 087	17	1 791	43	1 596	37
Gennemsnitsalder ³	.	27,6	.	29,5	.	30,5	.	30,8	.	31,6

Opløste ægteskaber

Dissolution
of marriages

Tabel 61.

Indgåede og opløste ægteskaber 1974-2004
 Marriages contracted and dissolved 1974-2004

År	Indgåede ægteskaber 1	Opløste ægteskaber				Flere indgåede end opløste ægteskaber 6	Opløste ægteskaber pr. 1.000 bestående	
		Ved mandens død 2	Ved hus-truens død 3	Ved skilsmisse 4	I alt 5		Ved død 7	Ved skilsmisse 8
1974	33 182	16 434	7 066	13 132	36 632	- 3 450	19,6	11,0
1975	31 782	16 067	6 961	13 264	36 292	- 4 510	19,3	11,1
1976	31 192	16 973	7 392	13 064	37 429	- 6 237	20,5	11,0
1977	32 174	16 202	6 843	13 383	36 428	- 4 254	19,5	11,3
1978	28 763	16 779	7 070	13 072	36 921	- 8 158	20,3	11,1
1979	27 842	17 238	7 296	13 044	37 578	- 9 736	21,0	11,2
1980	26 448	17 636	7 486	13 593	38 715	- 12 267	21,7	11,7
1981	25 411	17 556	7 379	14 425	39 360	- 13 949	21,8	12,6
1982	24 330	16 942	7 448	14 621	39 011	- 14 681	21,6	12,9
1983	27 096	17 502	7 324	14 763	39 589	- 12 493	22,2	13,2
1984	28 624	17 209	7 461	14 490	39 160	- 10 536	22,3	13,1
1985	29 322	17 422	7 382	14 385	39 189	- 9 867	22,6	13,1
1986	30 773	17 095	7 665	14 490	39 250	- 8 477	22,7	13,3
1987	31 132	17 161	7 524	14 381	39 066	- 7 934	22,7	13,2
1988	32 080	16 894	7 627	14 717	39 238	- 7 158	22,7	13,6
1989	30 894	16 737	7 544	15 152	39 433	- 8 539	22,6	14,1
1990	31 513	17 131	7 675	13 731	38 537	- 7 024	23,2	12,9
1991	31 099	16 203	7 542	12 655	36 400	- 5 301	22,3	11,9
1992	32 188	16 528	7 573	12 981	37 082	- 4 894	22,7	12,2
1993	31 638	16 757	7 785	12 971	37 513	- 5 875	23,1	12,2
1994	35 321	16 252	7 611	13 709	37 572	- 2 251	22,5	12,9
1995	34 736	16 425	7 521	12 976	36 922	- 2 186	22,6	12,2
1996	35 953	15 662	7 315	12 776	35 753	200	21,6	12,0
1997	34 244	15 220	7 139	12 774	35 133	- 889	21,0	12,0
1998	34 733	15 077	7 083	13 141	35 301	- 568	20,8	12,3
1999	35 439	14 617	7 079	13 537	35 233	206	20,3	12,6
2000	38 388	14 242	7 000	14 381	35 623	2 765	19,8	13,4
2001	36 567	14 343	6 919	14 597	35 859	708	19,8	13,6
2002	37 210	13 689	6 460	15 304	35 453	1 757	18,7	14,2
2003	35 041	14 038	6 561	15 763	36 362	- 1 321	19,2	14,7
2004	37 711	13 504	6 500	15 774	35 778	1 933	18,6	14,7

TRANSLATION - Columns, 1: marriages contracted; 2-5: marriages dissolved; 2: by death of husband; 3: by death of wife; 4: by divorce; 5: total; 6: contracted minus dissolved; 7-8: marriages dissolved per 1,000 married couples; 7: by death; 8: by divorce.

Tabel 62.

Skilsmisser fordelt efter ægtefællernes alder 2004
 Divorces, by age of both spouses 2004

Hustruens alder	Mandens alder												2004 i alt 14	1996-2000 gnsn. 15	
	18-19 år 1	20-24 år 2	25-29 år 3	30-34 år 4	35-39 år 5	40-44 år 6	45-49 år 7	50-54 år 8	55-59 år 9	60-64 år 10	65-69 år 11	70 år og dero. 12			Uangiven 13
2004 i alt	-	159	889	2 230	3 169	3 014	2 351	1 566	1 127	566	243	152	308	15 774	.
15-19 år	-	4	2	-	-	-	-	-	-	-	-	-	2	8	23
20-24 år	-	95	162	97	34	14	4	6	2	1	-	-	37	452	520
25-29 år	-	40	471	666	228	102	37	11	10	1	1	-	61	1 628	1 706
30-34 år	-	6	159	1 020	1 000	318	92	27	18	13	-	3	62	2 718	2 716
35-39 år	-	5	41	314	1 402	1 046	325	104	46	10	5	3	45	3 346	2 537
40-44 år	-	4	24	70	362	1 186	902	251	124	32	12	5	48	3 020	2 127
45-49 år	-	1	9	20	70	235	741	561	231	63	10	5	28	1 974	1 584
50-54 år	-	-	3	11	23	58	174	459	329	86	30	9	12	1 194	1 127
55-59 år	-	-	1	6	14	20	46	108	299	189	39	22	8	752	505
60-64 år	-	-	-	2	1	4	9	19	53	138	70	32	4	332	201
65-69 år	-	-	-	-	-	-	3	5	6	21	66	41	1	143	76
70 år og dero.	-	-	-	-	-	3	-	1	3	6	9	30	-	52	48
Uangiven	-	4	17	24	35	28	18	14	6	6	1	2	-	155	152
1996-2000 gnsn.	5	208	1 050	2 324	2 451	2 234	1 921	1 480	768	345	174	119	243	.	13 322

TRANSLATION - Columns, 1-13: age of husband; 13: not stated; 14: total; 15: average. - Rows, age of wife.

Tabel 63.

Skilsmisser fordelt efter ægteskabets varighed og ægtefællens alder 2004
 Divorces, by duration of marriage and age of wife and husband 2004

A. Skilsmisser fordelt efter mandens alder og ægteskabets varighed														2004	1996-
Mandens alder	Under 1 år	1 år	2 år	3 år	4 år	5 år	6-7 år	8-9 år	10-14 år	15-19 år	20-24 år	25 år og dero.	Uangiven	i alt	2000 gnsn.
	1	2	3	4	5	6	7	8	9	10	11	12	13	14	15
2004 i alt	180	633	961	1 227	1 364	1 103	1 787	1 526	2 766	1 788	996	1 441	2	15 774	.
15-19 år	-	-	-	-	-	-	-	-	-	-	-	-	-	-	5
20-24 år	9	35	39	34	27	11	4	-	-	-	-	-	-	159	208
25-29 år	34	139	145	160	185	89	100	30	7	-	-	-	-	889	1 050
30-34 år	43	163	252	362	369	323	357	206	140	12	-	2	1	2 230	2 324
35-39 år	31	89	198	274	307	278	575	497	762	152	4	2	-	3 169	2 451
40-44 år	17	71	104	138	192	165	324	361	917	583	139	3	-	3 014	2 234
45-49 år	16	48	65	89	129	86	173	197	439	572	405	132	-	2 351	1 921
50-54 år	4	26	48	60	51	62	98	87	218	227	263	422	-	1 566	1 480
55-59 år	12	20	21	40	37	35	79	74	146	134	118	411	-	1 127	768
60-64 år	1	17	15	16	20	21	28	29	63	54	41	261	-	566	345
65-69 år	1	3	6	6	7	7	7	16	30	23	14	123	-	243	174
70 år og dero.	2	3	4	4	9	3	9	7	17	15	10	69	-	152	119
Uoplyst	10	19	64	44	31	23	33	22	27	16	2	16	1	308	243
1996-2000 gnsn.	248	620	840	1 068	1 044	907	1 529	1 249	2 100	1 262	1 029	1 423	3	.	13 322

B. Skilsmisser fordelt efter hustruens alder og ægteskabets varighed														2004	1996-
Hustruens alder	Under 1 år	1 år	2 år	3 år	4 år	5 år	6-7 år	8-9 år	10-14 år	15-19 år	20-24 år	25 år og dero.	Uangiven	i alt	2000 gnsn.
	1	2	3	4	5	6	7	8	9	10	11	12	13	14	15
2004 i alt	180	633	961	1 227	1 364	1 103	1 787	1 526	2 766	1 788	996	1 441	2	15 774	.
15-19 år	2	4	-	1	-	-	-	-	-	1	-	-	-	8	23
20-24 år	24	84	98	96	88	49	12	-	-	-	-	1	-	452	520
25-29 år	43	189	250	277	306	201	241	82	37	-	-	1	1	1 628	1 706
30-34 år	33	135	247	357	383	303	519	378	328	32	-	3	-	2 718	2 716
35-39 år	23	54	148	191	258	252	518	505	1 048	330	17	2	-	3 346	2 537
40-44 år	14	66	91	141	146	149	233	287	786	782	304	21	-	3 020	2 127
45-49 år	14	38	47	76	79	63	127	138	278	391	426	297	-	1 974	1 584
50-54 år	8	22	35	32	53	41	66	63	131	136	152	454	1	1 194	1 127
55-59 år	4	13	22	17	22	27	33	35	90	64	58	367	-	752	505
60-64 år	2	2	3	9	6	8	24	21	27	33	18	179	-	332	201
65-69 år	1	3	2	2	8	-	2	9	17	6	6	87	-	143	76
70 år og dero.	1	-	-	3	-	1	3	1	6	7	6	24	-	52	48
Uoplyst	11	23	18	25	15	9	9	7	18	6	9	5	-	155	152
1996-2000 gnsn.	248	620	840	1 068	1 044	907	1 529	1 249	2 100	1 262	1 029	1 423	3	.	13 322

TRANSLATION. Head A: Columns, 1-13: duration of marriage; 13: not stated; 14: total; 15: average. - Rows, age of husband.

TRANSLATION. Head B: Columns, 1-13: duration of marriage; 13: not stated; 14: total; 15: average. - Rows, age of wife.

Tabel 64. Skilsmisser og skilsmisser pr. 10.000 vielser i vielsesårene 2001-2004 fordelt efter vielsesår
Divorces and divorces per 10,000 marriages 2001-2004, by year of marriage

Vielsesår	Antal vielser 1	Skilsmisser 2001		Skilsmisser 2002		Skilsmisser 2003		Skilsmisser 2004	
		Antal 2	Antal pr. 10.000 vielser i vielsesåret 3	Antal 4	Antal pr. 10.000 vielser i vielsesåret 5	Antal 6	Antal pr. 10.000 vielser i vielsesåret 7	Antal 8	Antal pr. 10.000 vielser i vielsesåret 9
I alt	14 597	4 464	15 304	4 648	15 763	4 731	15 774	4 704
Før 1948	1	.	5	.	2	.	2	.
1948	39 279	-	-	1	-	1	-	1	-
1949	37 496	4	1	2	1	1	-	0	-
1950	38 838	3	1	4	1	3	1	2	1
1951	36 575	4	1	3	1	-	-	0	-
1952	35 724	4	1	1	-	5	1	1	-
1953	35 293	5	1	6	2	7	2	2	1
1954	34 973	7	2	5	1	7	2	3	1
1955	35 027	6	2	6	2	7	2	4	1
1956	34 215	10	3	6	2	12	4	5	1
1957	34 310	11	3	11	3	12	3	8	2
1958	33 795	28	8	10	3	13	4	7	2
1959	34 414	16	5	11	3	12	3	15	4
1960	35 897	23	6	21	6	17	5	25	7
1961	36 364	30	8	31	9	22	6	25	7
1962	37 513	32	9	32	9	27	7	27	7
1963	38 580	36	9	45	12	30	8	34	9
1964	39 565	41	10	62	16	44	11	31	8
1965	41 693	52	12	51	12	45	11	60	14
1966	41 424	63	15	64	15	41	10	49	12
1967	41 158	74	18	56	14	71	17	44	11
1968	39 457	79	20	80	20	63	16	67	17
1969	39 158	99	25	75	19	78	20	68	17
1970	36 376	100	27	68	19	79	22	57	16
1971	32 801	112	34	87	27	96	29	71	22
1972	31 073	101	33	102	33	82	26	70	23
1973	30 813	133	43	103	33	97	31	88	29
1974	33 182	124	37	146	44	117	35	102	31
1975	31 782	147	46	125	39	124	39	105	33
1976	31 192	197	63	164	53	127	41	106	34
1977	32 174	167	52	195	61	142	44	160	50
1978	28 763	181	63	182	63	164	57	135	47
1979	27 842	199	71	208	75	173	62	148	53
1980	26 448	214	81	199	75	188	71	151	57
1981	25 411	213	84	226	89	186	73	199	78
1982	24 330	241	99	246	101	168	69	190	78
1983	27 096	261	96	243	90	254	94	268	99
1984	28 624	306	107	305	107	295	103	299	104
1985	29 322	333	114	354	121	350	119	289	99
1986	30 773	392	127	374	122	369	120	339	110
1987	31 132	412	132	405	130	408	131	365	117
1988	32 080	503	157	461	144	461	144	441	137
1989	30 894	545	176	531	172	457	148	450	146
1990	31 513	575	182	527	167	529	168	491	156
1991	31 099	630	203	582	187	559	180	511	164
1992	32 188	703	218	642	199	624	194	562	175
1993	31 638	761	241	740	234	655	207	609	192
1994	35 321	870	246	813	230	784	222	711	201
1995	34 736	936	269	899	259	865	249	785	226
1996	35 953	1 093	304	1 025	285	911	253	850	236
1997	34 244	1 159	338	1 104	322	1 056	308	937	274
1998	34 733	968	279	1 210	348	1 178	339	957	276
1999	35 439	855	241	1 060	299	1 283	362	1 233	348
2000	38 388	471	123	914	238	1 148	299	1 349	351
2001	36 567	67	18	402	110	863	236	1 068	292
2002	37 210	.	.	71	19	401	108	779	209
2003	35 041	47	13	367	105
2004	37 711	50	13
Uoplyst ..	.	-	.	3	.	3	.	2	.

¹ Summen kan opfattes som et tilnærmet mål for, hvor mange af 10.000 ægteskaber, der ender i skilsmisse med det pågældende kalenderårs skilsmissehyppigheder. Konsekvenserne af ind- og udvandring indgår ikke i beregningen. I summen indgår skilsmisser blandt par med uoplyst vielsesår og par viet før 1948 på en sådan måde, at hver af disse skilsmisser giver samme bidrag til summen, som skilsmisser med kendt vielsesår i gennemsnit giver.

TRANSLATION - Columns, 1: number of marriages; 2, 4 and 6: number of divorces; 3, 5 and 7: number of divorces per 10,000 marriages by year of marriage. - Rows, year of marriage; for 1948: before 1948; uoplyst: unknown.

Tabel 65.

Skilsmisser fordelt efter ægteskabets varighed
 Divorces, by duration of marriage

Ægteskabets varighed	1972-1975	1976-1980	1981-1985	1986-1990	1991-1995	1996-2000	2004
	gnsn. 1	gnsn. 2	gnsn. 3	gnsn. 4	gnsn. 5	gnsn. 6	7
I alt	13 042	13 231	14 537	14 494	13 058	13 322	15 774
Under 1 år	210	248	271	355	270	248	180
1 år	558	562	592	735	618	620	633
2 år	883	925	961	1 146	1 079	840	961
3 år	985	964	1 007	1 062	1 137	1 068	1 227
4 år	977	897	948	904	966	1 044	1 364
5 år	926	826	876	776	838	907	1 103
6 år	838	743	790	690	744	809	921
7 år	766	663	709	618	641	721	866
8 år	676	624	656	556	563	655	817
9 år	604	583	574	545	459	594	709
10-14 år	2 090	2 424	2 428	2 181	1 703	2 100	2 766
15-19 år	1 260	1 569	2 067	1 826	1 349	1 262	1 788
20-24 år	854	949	1 306	1 534	1 195	1 029	996
25 år og derover	910	1 001	1 216	1 469	1 478	1 424	1 441
Uangiven	505	253	136	97	18	3	2
Gennemsnitlig varighed ved skilsmisse	10,5	11,0	11,6	11,8	11,3	11,2	11,4

TRANSLATION - Rows, total number of divorces; duration of marriage; average duration of marriages.

Figur 18.

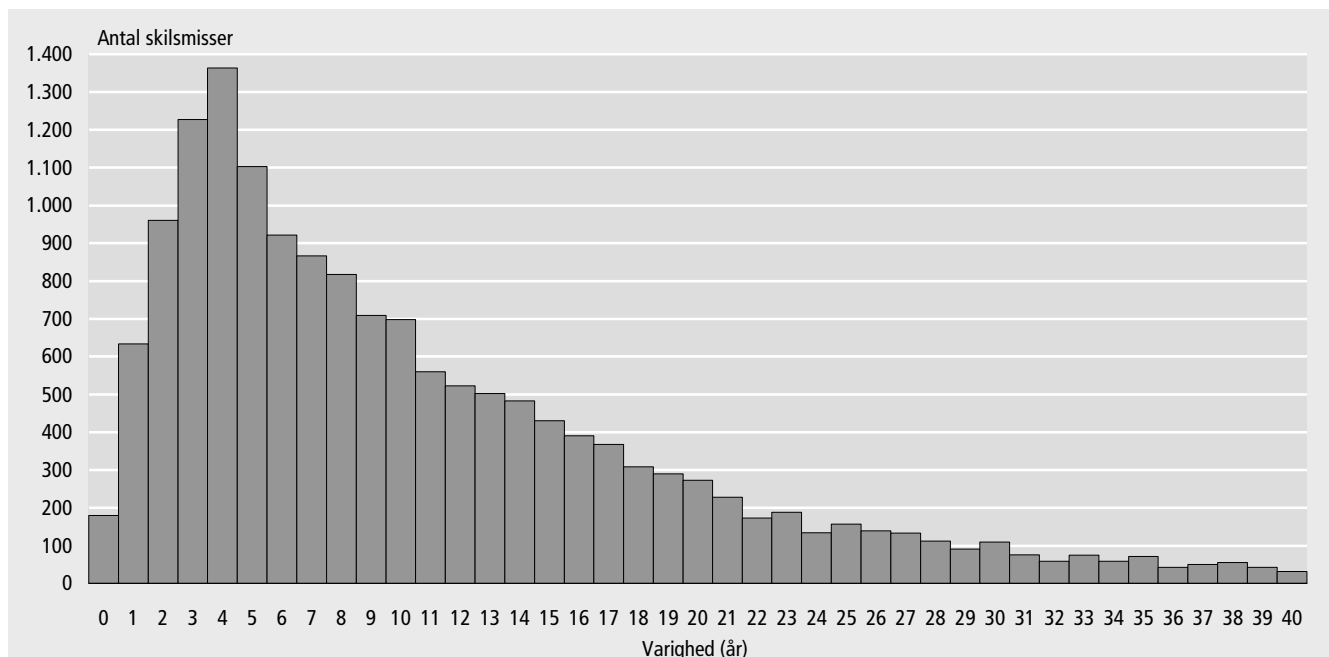
Skilsmisser fordelt efter ægteskabets varighed 2004
 Divorces, by duration of marriage 2004

TRANSLATION - varighed (år): duration (years).

Tabel 66. Skilsmisser pr. 1.000 gifte fordelt efter køn og alder 1994-2004
Persons having a divorce per 1,000 married, by sex and age 1994-2004

Alder	1994 1	1995 2	1996 3	1997 4	1998 5	1999 6	2000 7	2001 8	2002 9	2003 10	2004 11
A. Mænd i alt	12,3	11,7	11,4	11,4	11,7	12,4	13,2	13,3	13,9	14,4	14,4
Under 20 år	11,2	17,8	16,0	22,7	16,8	30,9	39,5	18,5	0,0	52,6	0,0
20-24 år	44,0	38,1	37,9	32,3	35,3	33,2	36,6	41,9	44,3	49,2	45,5
25-29 år	30,5	26,4	25,1	27,2	28,7	29,4	32,2	32,3	32,0	36,1	32,8
30-34 år	25,2	23,7	23,4	23,2	23,3	25,4	27,5	27,7	28,4	28,4	28,7
35-39 år	22,1	20,9	20,1	20,1	21,1	22,8	24,8	25,0	25,6	29,3	27,4
40-44 år	17,5	17,9	17,9	17,1	17,7	19,6	21,1	21,6	23,6	23,6	25,0
45-49 år	14,2	13,7	13,0	14,1	14,7	15,4	16,9	16,7	18,5	19,5	20,0
50-54 år	10,1	9,8	9,7	9,6	9,6	10,3	10,5	11,3	12,1	12,9	12,9
55-59 år	6,6	6,1	6,0	6,1	6,8	7,0	6,6	6,9	7,1	8,0	7,9
60-64 år	3,7	3,6	3,5	3,3	3,8	3,7	3,9	4,0	4,7	4,7	4,9
65-69 år	2,3	1,9	2,0	2,3	2,3	2,2	2,4	2,6	2,5	2,8	2,9
70 år og derover	0,7	0,8	0,7	0,7	0,8	1,0	0,9	0,9	0,9	0,9	1,0
B. Kvinder i alt	12,6	11,9	11,6	11,6	11,9	12,5	13,2	13,4	14,0	14,5	14,5
Under 20 år	21,1	21,3	22,3	25,2	14,6	30,8	23,2	34,0	38,8	59,9	30,0
20-24 år	37,5	33,2	32,4	33,3	33,1	35,7	37,3	39,3	41,6	49,3	46,4
25-29 år	30,6	26,8	27,1	25,9	27,8	29,6	31,1	31,4	30,8	32,9	34,2
30-34 år	24,7	23,1	22,5	22,2	23,3	23,9	27,2	26,5	27,9	28,7	27,4
35-39 år	19,6	19,7	18,8	19,8	19,3	21,0	24,0	23,5	25,7	27,7	26,4
40-44 år	16,3	16,1	16,1	15,9	16,5	17,9	18,5	19,6	21,1	22,4	23,9
45-49 år	12,0	11,9	11,2	11,5	11,9	12,5	13,1	14,3	15,1	16,1	16,2
50-54 år	8,1	7,1	7,4	7,8	8,0	8,1	7,9	8,4	8,6	9,6	9,7
55-59 år	4,1	4,3	4,1	4,4	5,0	4,9	4,3	4,7	5,1	5,3	5,5
60-64 år	2,4	2,4	2,2	2,2	2,4	2,2	2,6	2,4	3,0	2,9	3,2
65-69 år	1,4	1,1	0,8	1,0	1,3	1,2	1,2	1,6	1,3	1,6	1,9
70 år og derover	0,4	0,5	0,5	0,4	0,4	0,4	0,6	0,5	0,4	0,6	0,5

TRANSLATION - Rows, age groups; A: males; B: females.

Tabel 67. Skilsmisser fordelt efter mandens og kvindens bopælsamt, bevillingsmyndighed og pr. 1.000 bestående ægteskaber 2004
Divorces, by husband's and wife's county of residence and by authority granting the divorce; divorce rates (per 1,000) 2004

Kommune/Amt	Mænd					Kvinder				
	Statsamt 1	Domstole 2	Uoplyst 3	I alt 4	Pr. 1.000 bestående ægteskaber 5	Statsamt 6	Domstole 7	Uoplyst 8	I alt 9	Pr. 1.000 bestående ægteskaber 10
Hele landet	14 181	1 102	491	15 774	14,7	14 239	1 179	356	15 774	14,7
Københavns Kommune	1 509	181	40	1 730	27,5	1 410	188	40	1 638	26,1
Frederiksberg Kommune	236	20	3	259	19,6	252	34	2	288	21,6
Københavns Amt	1 651	149	30	1 830	14,4	1 745	148	26	1 919	15,0
Frederiksborg Amt	1 034	76	14	1 124	13,5	1 027	86	13	1 126	13,5
Roskilde Amt	632	41	13	686	12,9	671	45	14	730	13,7
Vestsjællands Amt	898	65	3	966	15,3	877	73	6	956	15,2
Storstrøms Amt	745	52	16	813	14,8	732	54	22	808	14,7
Bornholm (inkl. Christiansø)	123	5	2	130	13,9	110	9	1	120	12,8
Fyns Amt	1 252	86	6	1 344	13,9	1 279	89	9	1 377	14,3
Sønderjyllands Amt	664	44	10	718	13,2	655	46	7	708	13,0
Ribe Amt	532	31	8	571	12,2	518	34	11	563	12,0
Vejle Amt	936	53	8	997	13,6	940	59	11	1 010	13,7
Ringkøbing Amt	647	46	4	697	11,8	633	51	6	690	11,7
Århus Amt	1 658	128	16	1 802	14,3	1 718	139	19	1 876	14,8
Viborg Amt	500	35	2	537	10,8	506	26	6	538	10,8
Nordjyllands Amt	1 164	90	8	1 262	12,5	1 166	98	8	1 272	12,6
Udlandet	-	-	308	308	.	-	-	155	155	.

TRANSLATION - Columns, 1-5: males; 6-10: females; 1 and 6: the chief administrative officers; 2 and 7: courts; 3 and 8: unknown; 4 and 9: total; 5 and 10: divorce rates per 1,000 marriages. - Rows, counties.

Tabel 68.

Ægteskaber opløst ved den ene ægtefælles død fordelt efter ægtefællernes alder ved dødsfaldet 2004

Marriages dissolved through the death of one of the spouses, by age of spouses at time of death 2004

		A. Ægteskaber opløst ved mandens død																
		Den afdøde mands alder															I alt	
Enkens alder		15-19 år	20-24 år	25-29 år	30-34 år	35-39 år	40-44 år	45-49 år	50-54 år	55-59 år	60-64 år	65-69 år	70-74 år	75-79 år	80-84 år	85 år og dero.	Uoplyst	17
		1	2	3	4	5	6	7	8	9	10	11	12	13	14	15	16	17
I alt	-	4	14	44	84	140	228	421	889	1 245	1 486	1 881	2 421	2 436	2 198	13	13 504
15-19 år	...	-	-	-	-	-	-	-	-	-	-	-	-	-	-	-	-	-
20-24 år	...	-	1	3	2	1	-	-	-	-	-	-	-	-	-	-	-	7
25-29 år	...	-	1	6	13	6	5	1	1	-	-	-	-	-	-	-	-	33
30-34 år	...	-	2	3	17	19	15	7	1	3	1	1	-	-	-	-	-	69
35-39 år	...	-	-	2	8	37	37	31	13	5	5	2	2	-	-	-	-	142
40-44 år	...	-	-	-	4	15	59	74	35	26	10	3	3	1	1	-	-	231
45-49 år	...	-	-	-	-	4	19	92	142	90	40	16	8	3	-	1	-	415
50-54 år	...	-	-	-	-	1	3	15	181	251	110	36	12	5	7	2	-	623
55-59 år	...	-	-	-	-	1	1	5	37	416	483	169	64	34	25	4	-	1 239
60-64 år	...	-	-	-	-	-	1	1	8	77	510	611	250	103	31	14	-	1 606
65-69 år	...	-	-	-	-	-	-	2	2	20	75	550	746	346	119	41	1	1 902
70-74 år	...	-	-	-	-	-	-	-	1	1	9	89	669	944	357	93	2	2 165
75-79 år	...	-	-	-	-	-	-	-	-	1	8	112	822	983	334	2	2 262	
80-84 år	...	-	-	-	-	-	-	-	-	1	1	12	149	806	881	5	1 855	
85 år og dero.	...	-	-	-	-	-	-	-	-	-	-	3	14	107	828	3	955	

		B. Ægteskaber opløst ved hustruens død																
		Den afdøde hustrus alder															I alt	
Enke-mandens alder		15-19 år	20-24 år	25-29 år	30-34 år	35-39 år	40-44 år	45-49 år	50-54 år	55-59 år	60-64 år	65-69 år	70-74 år	75-79 år	80-84 år	85 år og dero.	Uoplyst	34
		18	19	20	21	22	23	24	25	26	27	28	29	30	31	32	33	34
I alt	-	1	13	30	63	122	213	359	611	753	909	1 021	963	844	597	1	6 500
15-19 år	...	-	-	-	-	-	-	-	-	-	-	-	-	-	-	-	-	-
20-24 år	...	-	-	2	-	-	-	-	-	-	-	-	-	-	-	-	-	2
25-29 år	...	-	1	6	1	2	1	-	-	-	-	-	-	-	-	-	-	11
30-34 år	...	-	-	2	10	7	1	1	-	-	-	-	-	-	-	-	-	21
35-39 år	...	-	-	-	11	29	10	7	1	-	-	-	-	-	-	-	-	58
40-44 år	...	-	-	3	3	13	45	25	9	3	-	-	1	-	-	-	-	102
45-49 år	...	-	-	-	4	9	42	74	28	11	2	2	-	-	-	-	-	172
50-54 år	...	-	-	-	1	2	12	71	120	36	5	1	-	-	-	-	-	248
55-59 år	...	-	-	-	-	1	4	23	159	280	73	21	3	-	-	-	-	564
60-64 år	...	-	-	-	-	-	6	8	28	206	310	57	16	7	4	-	-	642
65-69 år	...	-	-	-	-	-	-	-	9	59	269	332	88	15	4	2	-	778
70-74 år	...	-	-	-	-	-	-	-	4	10	77	372	394	94	23	4	-	978
75-79 år	...	-	-	-	-	-	1	2	-	5	14	100	409	421	91	22	1	1 066
80-84 år	...	-	-	-	-	-	-	2	1	1	1	19	100	362	424	97	-	1 007
85 år og dero.	...	-	-	-	-	-	-	-	-	-	2	5	10	64	298	472	-	851

TRANSLATION. Head A: marriages dissolved through deaths of husband. - Columns, 1-15: age of deceased husband; 16: unknown age; 17: total. - Rows, age of widow.

TRANSLATION. Head B: marriages dissolved through death of wife. - Columns, 18-32: age of deceased wife; 33: unknown age; 34: total. - Rows, age of widow.

Tabel 69.

Ægteskabsopløsningstavler for ægteskaber indgået i 1955, 1960, 1965, 1970, 1975, 1980, 1985, 1990, 1995 og 2000

Dissolution tables for marriages contracted in 1955, 1960, 1965, 1970, 1975, 1980, 1985, 1990, 1995 and 2000

Ægteskabets varighed	Antal tilbageværende ægteskaber ¹ 1	Opløsningshyppighed ²			Samlet afgang ³		
		Skilsmisse 2	Død 3	I alt 4	Skilsmisse 5	Død 6	I alt 7
Ægteskaber indgået i 1955							
0 år	10 000	29	15	43	29	15	43
1 år	9 957	71	15	86	99	29	128
2 år	9 872	118	16	134	216	45	261
3 år	9 739	159	16	176	371	61	432
4 år	9 568	152	19	171	516	80	596
5 år	9 404	142	20	162	650	99	748
6 år	9 252	126	18	144	766	116	882
7 år	9 118	101	19	120	858	133	991
8 år	9 009	94	23	117	943	154	1 096
9 år	8 904	88	26	114	1 021	177	1 198
10 år	8 802	76	26	102	1 088	199	1 288
11 år	8 712	76	32	108	1 155	227	1 382
12 år	8 618	72	35	107	1 217	258	1 475
13 år	8 525	76	37	113	1 282	289	1 571
14 år	8 429	73	39	112	1 344	322	1 666
15 år	8 334	90	45	135	1 419	360	1 778
16 år	8 222	93	50	143	1 495	401	1 896
17 år	8 104	96	60	156	1 573	449	2 022
18 år	7 978	87	64	151	1 643	500	2 143
19 år	7 857	79	71	151	1 705	556	2 261
20 år	7 739	88	79	166	1 773	617	2 390
21 år	7 610	81	89	170	1 834	685	2 519
22 år	7 481	77	99	176	1 891	759	2 651
23 år	7 349	62	101	163	1 937	833	2 770
24 år	7 230	66	112	178	1 985	914	2 899
25 år	7 101	56	128	183	2 025	1 005	3 029
26 år	6 971	53	137	189	2 061	1 100	3 161
27 år	6 839	50	150	200	2 096	1 203	3 299
28 år	6 701	56	165	221	2 133	1 313	3 447
29 år	6 553	51	180	231	2 167	1 432	3 598
30 år	6 402	39	206	245	2 192	1 563	3 755
31 år	6 245	37	225	262	2 215	1 704	3 918
32 år	6 082	33	243	276	2 235	1 851	4 086
33 år	5 914	32	260	292	2 254	2 005	4 259
34 år	5 741	30	282	312	2 271	2 167	4 438
35 år	5 562	26	294	320	2 285	2 331	4 616
36 år	5 384	25	331	355	2 299	2 509	4 807
37 år	5 193	14	379	393	2 306	2 706	5 012
38 år	4 988	14	391	405	2 313	2 901	5 214
39 år	4 786	14	423	437	2 320	3 103	5 423
40 år	4 577	14	453	467	2 326	3 310	5 637
41 år	4 363	9	490	499	2 330	3 524	5 854
42 år	4 146	14	507	521	2 336	3 734	6 070
43 år	3 930	9	547	556	2 340	3 949	6 289
44 år	3 711	5	590	595	2 341	4 168	6 510
45 år	3 490	4	628	632	2 343	4 387	6 730
46 år	3 270	5	675	680	2 345	4 608	6 953
47 år	3 047	7	752	759	2 347	4 837	7 184
48 år	2 816	7	811	818	2 349	5 066	7 414
49 år	2 586						
Ægteskaber indgået i 1960							
0 år	10 000	27	12	39	27	12	39
1 år	9 961	74	13	87	101	25	126
2 år	9 874	126	14	140	225	39	264
3 år	9 736	165	14	179	386	52	439
4 år	9 561	162	13	175	541	65	606

¹ Kolonnen "antal tilbageværende ægteskaber" angiver, hvorledes 10.000 ægteskaber ville svinde i antal når enten skilsmisse eller død er afgangårsag.

² Tallene angiver (i 10.000-dele) hyppigheden af opløsning af ægteskab i løbet af et år.

³ Tallene i kolonne 7 angiver det samlede antal ægteskaber, som ifølge tavlen (kol. 1) er blevet opløst et givet antal år efter ægteskabets indgåelse. I kolonnerne 5 og 6 er denne samlede afgang opdelt på afgangårsagerne skilsmisse og død.

TRANSLATION - Columns, 1: couples staying married; 2-4: dissolution rate (number per 10,000); 5-7: cumulative decrease in number of couples staying married; 2 and 5: divorce; 3 and 6: death; 4 and 7: total. - Rows, duration of marriage (in years) for marriages contracted in 1955, 1960, 1965, 1970, 1975, 1980, 1985, 1990, 1995 and 2000.

Tabel 69 (fortsat).

Ægteskabsopløsningstavler for ægteskaber indgået i 1955, 1960, 1965, 1970, 1975, 1980, 1985, 1990, 1995 og 2000

Dissolution tables for marriages contracted in 1955, 1960, 1965, 1970, 1975, 1980, 1985, 1990, 1995 and 2000 (continued)

Ægteskabets varighed	Antal til- bageværende ægteskaber ¹	Opløsningshyppighed ²			Samlet afgang ³		
		Skilsmisse 2	Død 3	I alt 4	Skilsmisse 5	Død 6	I alt 7
Ægteskaber indgået i 1960							
5 år	9 394	155	16	171	687	79	766
6 år	9 234	134	17	152	811	96	906
7 år	9 094	117	20	137	917	114	1 031
8 år	8 969	120	20	140	1 025	132	1 157
9 år	8 843	117	21	138	1 128	151	1 279
10 år	8 721	134	24	158	1 245	172	1 417
11 år	8 583	149	28	177	1 373	196	1 569
12 år	8 431	135	31	165	1 487	222	1 709
13 år	8 291	120	33	153	1 586	249	1 835
14 år	8 165	126	39	165	1 689	281	1 970
15 år	8 030	105	43	149	1 774	316	2 090
16 år	7 910	115	44	159	1 865	350	2 216
17 år	7 784	102	49	151	1 945	388	2 333
18 år	7 667	103	60	163	2 023	435	2 458
19 år	7 542	101	65	166	2 100	484	2 584
20 år	7 416	108	71	178	2 179	536	2 716
21 år	7 284	98	79	177	2 251	594	2 845
22 år	7 155	116	87	203	2 334	656	2 990
23 år	7 010	94	99	193	2 400	726	3 125
24 år	6 875	100	107	207	2 468	799	3 268
25 år	6 732	91	120	211	2 530	880	3 410
26 år	6 590	74	132	206	2 579	967	3 546
27 år	6 454	79	146	226	2 630	1 061	3 691
28 år	6 309	65	164	229	2 671	1 165	3 836
29 år	6 164	64	169	233	2 710	1 269	3 979
30 år	6 021	43	175	218	2 736	1 375	4 111
31 år	5 889	40	187	227	2 760	1 485	4 244
32 år	5 756	40	219	259	2 782	1 611	4 393
33 år	5 607	35	234	269	2 802	1 742	4 544
34 år	5 456	25	243	269	2 816	1 875	4 691
35 år	5 309	22	262	284	2 828	2 014	4 841
36 år	5 159	20	273	293	2 838	2 155	4 992
37 år	5 008	17	293	310	2 846	2 301	5 148
38 år	4 852	16	325	342	2 854	2 459	5 314
39 år	4 686	18	347	364	2 863	2 622	5 484
40 år	4 516	13	374	388	2 869	2 791	5 659
41 år	4 341	13	406	419	2 874	2 967	5 841
42 år	4 159	11	422	433	2 879	3 142	6 021
43 år	3 979	16	415	431	2 885	3 307	6 193
44 år	3 807						
Ægteskaber indgået i 1965							
0 år	10 000	20	10	29	20	10	29
1 år	9 971	65	10	75	84	20	105
2 år	9 895	116	12	128	199	32	231
3 år	9 769	189	13	201	384	44	428
4 år	9 572	214	13	227	588	57	645
5 år	9 355	243	14	256	815	69	885
6 år	9 115	248	15	262	1 041	83	1 124
7 år	8 876	227	17	244	1 243	98	1 340
8 år	8 660	190	19	208	1 407	114	1 521
9 år	8 479	190	21	211	1 568	131	1 700
10 år	8 300	167	23	190	1 707	151	1 858
11 år	8 142	164	25	190	1 841	172	2 012
12 år	7 988	167	26	193	1 974	193	2 166
13 år	7 834	129	28	156	2 074	214	2 289
14 år	7 711	151	33	184	2 191	240	2 431

1, 2, 3 Se tabellens første side.

Tabel 69 (fortsat).

Ægteskabsopløsningstavler for ægteskaber indgået i 1955, 1960, 1965, 1970, 1975, 1980, 1985, 1990, 1995 og 2000

Dissolution tables for marriages contracted in 1955, 1960, 1965, 1970, 1975, 1980, 1985, 1990, 1995 and 2000 (continued)

Ægteskabets varighed	Antal til- bageværende ægteskaber ¹	Opløsningshyppighed ²			Samlet afgang ³		
		Skilsmisse 2	Død 3	I alt 4	Skilsmisse 5	Død 6	I alt 7
Ægteskaber indgået i 1965							
15 år	7 569	141	38	178	2 297	269	2 566
16 år	7 434	138	42	179	2 399	300	2 699
17 år	7 301	148	41	189	2 507	330	2 837
18 år	7 163	132	47	179	2 602	363	2 965
19 år	7 035	143	53	196	2 703	400	3 103
20 år	6 897	138	62	200	2 798	443	3 241
21 år	6 759	121	64	184	2 879	486	3 366
22 år	6 634	116	70	186	2 956	533	3 489
23 år	6 511	108	77	185	3 026	583	3 610
24 år	6 390	106	87	193	3 094	639	3 733
25 år	6 267	81	89	171	3 145	695	3 840
26 år	6 160	75	93	169	3 191	752	3 944
27 år	6 056	64	105	170	3 230	816	4 046
28 år	5 954	75	114	189	3 275	884	4 159
29 år	5 841	63	117	180	3 312	952	4 264
30 år	5 736	42	129	171	3 336	1 026	4 363
31 år	5 637	47	139	187	3 363	1 105	4 468
32 år	5 532	43	150	193	3 387	1 188	4 575
33 år	5 425	36	166	202	3 406	1 278	4 685
34 år	5 315	32	171	203	3 423	1 369	4 793
35 år	5 207	25	185	210	3 437	1 465	4 902
36 år	5 098	19	198	217	3 446	1 566	5 013
37 år	4 987	27	224	251	3 460	1 678	5 138
38 år	4 862	24	222	246	3 472	1 786	5 258
39 år	4 742						
Ægteskaber indgået i 1970							
0 år	10 000	49	11	60	49	11	60
1 år	9 940	149	12	161	197	23	220
2 år	9 780	262	12	274	454	34	488
3 år	9 512	298	13	311	737	46	783
4 år	9 217	291	14	305	1 006	59	1 065
5 år	8 935	276	15	290	1 252	72	1 324
6 år	8 676	259	17	276	1 477	86	1 563
7 år	8 437	234	16	250	1 675	100	1 775
8 år	8 225	198	19	217	1 837	115	1 953
9 år	8 047	200	21	221	1 998	132	2 131
10 år	7 869	210	25	235	2 164	152	2 316
11 år	7 684	173	27	201	2 297	173	2 470
12 år	7 530	185	27	212	2 437	193	2 629
13 år	7 371	186	28	214	2 573	214	2 787
14 år	7 213	162	34	195	2 690	238	2 928
15 år	7 072	163	36	198	2 805	263	3 068
16 år	6 932	158	38	196	2 915	289	3 204
17 år	6 796	149	43	192	3 016	319	3 335
18 år	6 665	147	48	195	3 114	351	3 464
19 år	6 536	144	55	199	3 208	387	3 594
20 år	6 406	131	53	185	3 292	421	3 713
21 år	6 287	123	53	176	3 369	454	3 823
22 år	6 177	96	60	156	3 429	491	3 920
23 år	6 080	107	67	175	3 494	532	4 026
24 år	5 974	97	74	172	3 552	576	4 128
25 år	5 872	85	77	162	3 602	622	4 223
26 år	5 777	66	86	151	3 640	671	4 311
27 år	5 689	70	85	155	3 679	719	4 399
28 år	5 601	53	100	152	3 709	775	4 484
29 år	5 516	88	109	198	3 758	836	4 593

1, 2, 3 Se tabellens første side.

Tabel 69 (fortsat).

Ægteskabsopløsningstavler for ægteskaber indgået i 1955, 1960, 1965, 1970, 1975, 1980, 1985, 1990, 1995 og 2000

Dissolution tables for marriages contracted in 1955, 1960, 1965, 1970, 1975, 1980, 1985, 1990, 1995 and 2000 (continued)

Ægteskabets varighed	Antal til- bageværende ægteskaber ¹	Opløsningshyppighed ²			Samlet afgang ³		
		Skilsmisse 2	Død 3	I alt 4	Skilsmisse 5	Død 6	I alt 7
Ægteskaber indgået i 1970							
30 år	5 407	46	119	165	3 783	900	4 683
31 år	5 317	47	134	181	3 808	971	4 779
32 år	5 221	35	141	176	3 826	1 044	4 871
33 år	5 129	39	138	176	3 846	1 115	4 961
34 år	5 039						
Ægteskaber indgået i 1975							
0 år	10 000	65	11	76	65	11	76
1 år	9 924	156	12	168	220	22	242
2 år	9 758	315	12	327	527	34	561
3 år	9 439	307	13	321	817	47	864
4 år	9 136	324	14	337	1 113	59	1 172
5 år	8 828	329	17	346	1 403	75	1 478
6 år	8 522	305	19	324	1 663	91	1 754
7 år	8 246	270	20	290	1 886	107	1 993
8 år	8 007	257	24	281	2 091	126	2 217
9 år	7 783	232	26	258	2 272	146	2 418
10 år	7 582	208	26	234	2 429	166	2 595
11 år	7 405	209	29	238	2 584	187	2 771
12 år	7 229	213	30	243	2 738	209	2 947
13 år	7 053	177	35	212	2 863	233	3 096
14 år	6 904	176	38	213	2 984	259	3 243
15 år	6 757	148	37	184	3 084	284	3 368
16 år	6 632	135	39	175	3 174	310	3 484
17 år	6 516	127	45	173	3 257	340	3 596
18 år	6 404	133	47	180	3 342	370	3 712
19 år	6 288	120	52	171	3 417	403	3 820
20 år	6 180	122	54	176	3 492	436	3 928
21 år	6 072	103	61	164	3 555	473	4 028
22 år	5 972	104	63	166	3 616	510	4 127
23 år	5 873	94	68	163	3 672	551	4 223
24 år	5 777	82	71	153	3 719	592	4 311
25 år	5 689	80	82	162	3 765	638	4 403
26 år	5 597	77	93	169	3 808	690	4 498
27 år	5 502	69	99	168	3 846	744	4 590
28 år	5 410	65	98	163	3 881	798	4 679
29 år	5 321						
Ægteskaber indgået i 1980							
0 år	10 000	110	14	124	110	14	124
1 år	9 876	210	16	226	318	30	348
2 år	9 652	401	17	418	705	47	752
3 år	9 248	408	20	428	1 082	65	1 147
4 år	8 853	348	21	369	1 391	84	1 474
5 år	8 526	342	23	365	1 682	103	1 785
6 år	8 215	319	23	342	1 944	122	2 066
7 år	7 934	323	25	347	2 200	142	2 342
8 år	7 658	293	26	319	2 424	161	2 586
9 år	7 414	255	27	282	2 613	181	2 795
10 år	7 205	191	29	220	2 751	202	2 953
11 år	7 047	189	30	219	2 885	223	3 108
12 år	6 892	185	34	219	3 012	246	3 258
13 år	6 742	161	35	196	3 121	270	3 390
14 år	6 610	147	38	185	3 218	295	3 513
15 år	6 487	147	43	190	3 313	323	3 636
16 år	6 364	155	46	201	3 412	352	3 764
17 år	6 236	141	48	189	3 500	382	3 882
18 år	6 118	122	49	171	3 575	412	3 986
19 år	6 014	148	59	207	3 663	447	4 111

1, 2, 3 Se tabellens første side.

Tabel 69 (fortsat).

Ægteskabsopløsningstavler for ægteskaber indgået i 1955, 1960, 1965, 1970, 1975, 1980, 1985, 1990, 1995 og 2000

Dissolution tables for marriages contracted in 1955, 1960, 1965, 1970, 1975, 1980, 1985, 1990, 1995 and 2000 (continued)

Ægteskabets varighed	Antal tilbageværende ægteskaber ¹	Opløsningshyppighed ²			Samlet afgang ³		
		Skilsmisse 2	Død 3	I alt 4	Skilsmisse 5	Død 6	I alt 7
Ægteskaber indgået i 1980							
20 år	5 889	137	66	202	3 744	486	4 230
21 år	5 770	144	70	214	3 827	526	4 353
22 år	5 647	117	78	195	3 893	570	4 463
23 år	5 537	113	70	183	3 956	609	4 565
24 år	5 435						
Ægteskaber indgået i 1985							
0 år	10 000	119	17	136	119	17	136
1 år	9 864	237	20	256	352	36	388
2 år	9 612	392	22	414	729	57	786
3 år	9 214	403	23	425	1 100	78	1 178
4 år	8 822	394	24	418	1 448	100	1 547
5 år	8 453	306	15	321	1 706	112	1 819
6 år	8 181	297	23	319	1 949	131	2 080
7 år	7 920	251	27	278	2 148	152	2 301
8 år	7 699	252	29	280	2 342	174	2 516
9 år	7 484	225	27	252	2 510	195	2 705
10 år	7 295	238	30	268	2 683	217	2 900
11 år	7 100	200	33	233	2 825	240	3 065
12 år	6 935	199	35	234	2 963	264	3 228
13 år	6 772	186	39	225	3 089	291	3 380
14 år	6 620	171	43	214	3 202	319	3 521
15 år	6 479	180	48	228	3 319	350	3 669
16 år	6 331	177	50	227	3 431	382	3 813
17 år	6 187	191	60	250	3 549	419	3 968
18 år	6 032	171	58	229	3 652	454	4 106
19 år	5 894						
Ægteskaber indgået i 1990							
0 år	10 000	86	14	100	86	14	100
1 år	9 900	194	15	209	278	28	306
2 år	9 694	370	17	387	637	45	681
3 år	9 319	393	18	410	1 002	61	1 064
4 år	8 936	357	18	375	1 321	77	1 398
5 år	8 602	314	19	333	1 591	93	1 685
6 år	8 315	294	22	316	1 836	112	1 947
7 år	8 053	278	22	301	2 060	129	2 190
8 år	7 810	278	23	301	2 278	147	2 425
9 år	7 575	253	27	280	2 469	167	2 637
10 år	7 363	260	28	288	2 661	188	2 849
11 år	7 151	230	35	265	2 825	213	3 038
12 år	6 962	241	35	276	2 993	237	3 231
13 år	6 769	217	34	251	3 140	261	3 400
14 år	6 600						
Ægteskaber indgået i 1995							
0 år	10 000	63	15	78	63	15	78
1 år	9 922	166	14	180	227	28	256
2 år	9 744	241	14	254	462	42	504
3 år	9 496	304	14	318	750	55	805
4 år	9 195	342	15	357	1 064	69	1 133
5 år	8 867	326	21	346	1 353	87	1 441
6 år	8 559	292	21	313	1 603	105	1 708
7 år	8 292	305	22	327	1 856	123	1 979
8 år	8 021	287	22	309	2 086	141	2 227
9 år	7 773						
Ægteskaber indgået i 2000							
0 år	10 000	71	12	83	71	12	83
1 år	9 917	190	13	203	260	24	284
2 år	9 716	278	12	291	531	36	567
3 år	9 433	346	12	358	857	48	905
4 år	9 095						

1, 2, 3 Se tabellens første side.

Figur 19.

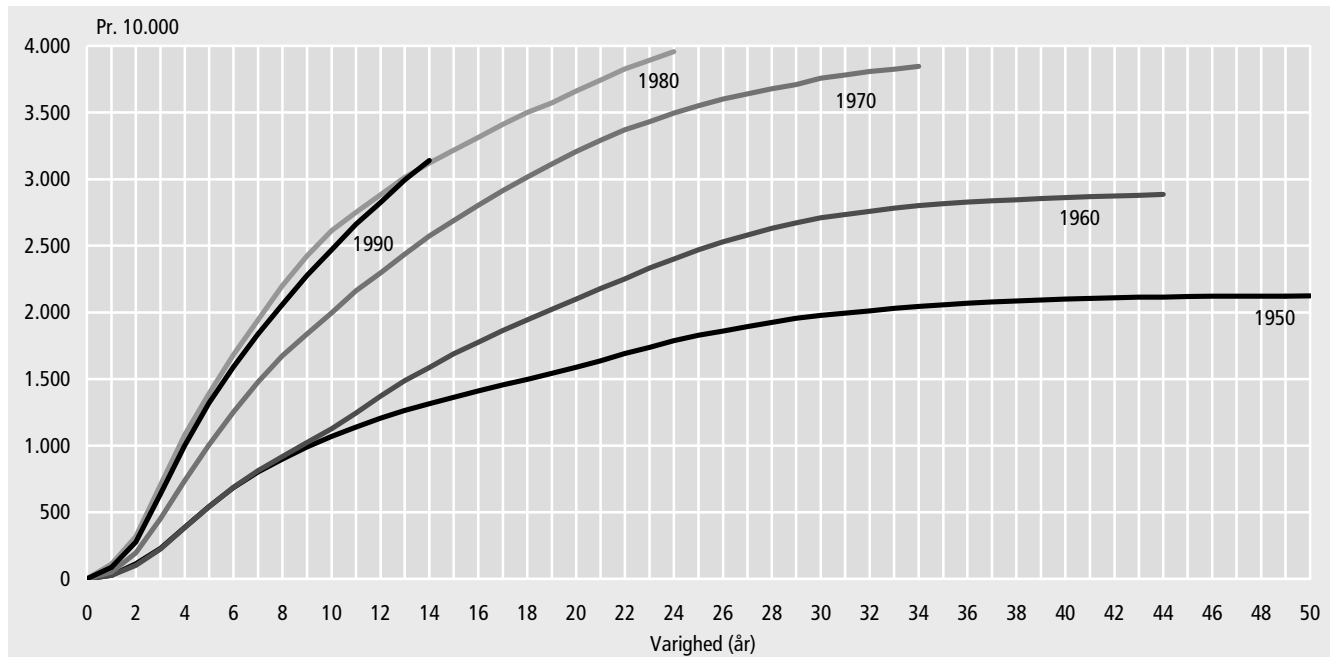
Skilte par pr. 10.000 par, efter ægteskabets varighed og vielsesårgang
 Divorced couples per 10,000 married couples, by duration of marriage and year of marriage

TRANSLATION - varighed (år): duration (years).

Tabel 70.

Skilsmisser fordelt på danske og udenlandske statsborgere 1977-2004
 Divorces, by Danish and foreign citizens 1977-2004

År	Skilsmisser i alt					
	Heraf:					Begge er udenlandske statsborgere
	Begge er danske statsborgere	Kun den ene er dansk statsborger			I alt	
1	2	Manden udenlandsk statsborger	Kvinden udenlandsk statsborger	4	5	6
1977	13 383	11 957	874	361	1 235	191
1978	13 072	11 768	731	389	1 120	184
1979	13 044	11 857	653	347	1 000	187
1980	13 593	12 301	722	343	1 065	227
1981	14 425	13 065	753	369	1 122	238
1982	14 621	13 345	719	354	1 073	203
1983	14 763	13 465	724	358	1 082	216
1984	14 490	13 257	676	360	1 036	197
1985	14 385	13 062	716	369	1 085	238
1986	14 490	13 068	779	413	1 192	230
1987	14 381	12 918	810	393	1 203	260
1988	14 717	12 917	960	450	1 410	390
1989	15 152	13 093	1 107	518	1 625	434
1990	13 731	11 651	1 061	533	1 594	486
1991	12 655	10 511	1 031	553	1 584	560
1992	12 981	10 571	1 163	636	1 799	611
1993	12 971	10 594	1 077	679	1 756	621
1994	13 709	11 206	1 108	729	1 837	666
1995	12 976	10 663	1 009	708	1 717	596
1996	12 776	10 240	1 076	785	1 861	675
1997	12 774	10 269	1 058	756	1 814	691
1998	13 141	10 483	1 042	861	1 903	755
1999	13 537	10 760	1 076	923	1 999	778
2000	14 381	11 314	1 219	1 022	2 241	826
2001	14 597	11 635	1 127	1 022	2 149	813
2002	15 304	12 175	1 210	1 101	2 311	818
2003	15 763	12 814	1 207	1 067	2 274	675
2004	15 774	12 653	1 228	1 190	2 418	703

TRANSLATION - Columns, 1: divorces, total; 2: both spouses are Danish citizens; 3-5: only one spouse is a Danish citizen; 3: the male spouse is a foreign citizen; 4: the female spouse is a foreign citizen; 5: total; 6: both spouses are foreign citizens.

Tabel 71.

Skilsmisser fordelt efter parternes statsborgerskab 2004

Divorces, by citizenship of both spouses 2004

Kvindens statsborgerskab	Mandens statsborgerskab										
	Danmark	EU-lande	Øvrige Europa	Afrika	Nordamerika	Syd- og Mellemamerika	Asien	Oceanien	Statsløse	Uoplyst	I alt
	1	2	3	4	5	6	7	8	9	10	11
I alt	13 843	351	513	266	80	52	321	16	24	308	15 774
Danmark	12 653	266	302	142	78	47	155	15	14	209	13 881
EU-lande	268	45	16	4	-	1	7	-	1	18	360
Øvrige Europa	262	7	172	-	-	1	12	1	-	22	477
Afrika	111	3	1	107	-	-	3	-	-	29	254
Nordamerika	39	-	-	-	1	-	-	-	-	2	42
Syd- og Mellemamerika	59	1	2	-	1	2	-	-	-	2	67
Asien	352	2	5	-	-	-	122	-	1	25	507
Oceanien	6	-	-	-	-	-	-	-	-	-	6
Statsløse	16	-	-	-	-	-	3	-	5	1	25
Uoplyst	77	27	15	13	-	1	19	-	3	-	155

TRANSLATION - Columns, 1-11: citizenship of the male spouse. - Rows, citizenship of the female spouse.

Registrerede partnerskaber

Registered
partnerships

Tabel 72. Personer i registreret partnerskab 1. januar 1990-2005
Persons in registered partnership 1 January 1990-2005

År	Mænd				Kvinder				I alt
	I registre- ret part- nerskab 1	I opløst partner- skab 2	Længst- levende partner 3	I alt 4	I registre- ret part- nerskab 5	I opløst partner- skab 6	Længst- levende partner 7	I alt 8	
1990	518	1	3	522	122	-	1	123	645
1991	1 102	6	37	1 145	333	8	4	345	1 490
1992	1 400	26	61	1 487	491	22	6	519	2 006
1993	1 602	67	96	1 765	626	38	12	676	2 441
1994	1 777	105	130	2 012	704	79	14	797	2 809
1995	1 898	162	161	2 221	862	102	16	980	3 201
1996	2 050	198	210	2 458	961	147	21	1 129	3 587
1997	2 194	255	220	2 669	1 107	180	27	1 314	3 983
1998	2 275	322	225	2 822	1 266	218	31	1 515	4 337
1999	2 384	375	231	2 990	1 449	253	39	1 741	4 731
2000	2 556	410	246	3 212	1 636	304	46	1 986	5 198
2001	2 722	467	254	3 443	1 822	346	50	2 218	5 661
2002	2 895	519	266	3 680	2 061	389	56	2 506	6 186
2003	3 024	570	277	3 871	2 238	479	62	2 779	6 650
2004	3 147	625	276	4 048	2 430	544	71	3 045	7 093
2005	3 235	681	286	4 202	2 718	582	75	3 375	7 577

TRANSLATION - Columns, 1-4: males; 5-8: females; 1 and 5: registered partnership; 2 and 6: dissolved partnerships; 3 and 7: surviving partner; 4 and 8: total; 9: total.

Tabel 73. Personer i registreret partnerskab 1. januar 2005
Persons in registered partnership 1 January 2005

Alder	Mænd				Kvinder				I alt
	I registre- ret part- nerskab 1	I opløst partner- skab 2	Længst- levende partner 3	I alt 4	I registre- ret part- nerskab 5	I opløst partner- skab 6	Længst- levende partner 7	I alt 8	
I alt	3 235	681	286	4 202	2 718	582	75	3 375	7 577
Under 25 år	22	4	-	26	43	8	-	51	77
25-29 år	152	27	-	179	191	33	-	224	403
30-34 år	349	112	7	468	409	75	2	486	954
35-39 år	520	155	19	694	509	164	3	676	1 370
40-44 år	506	131	34	671	446	111	3	560	1 231
45-49 år	390	92	32	514	372	63	4	439	953
50-54 år	394	62	40	496	289	61	8	358	854
55-59 år	370	46	43	459	225	44	9	278	737
60-64 år	262	28	43	333	146	15	17	178	511
65-69 år	145	12	25	182	38	5	12	55	237
70 år og derover	125	12	43	180	50	3	17	70	250

TRANSLATION - Columns, 1-4: males; 5-8: females; 1 and 5: registered partnership; 2 and 6: dissolved partnerships; 3 and 7: surviving partner; 4 and 8: total; 9: total. - Rows, age.

Tabel 74. Indgåede registrerede partnerskaber i 2004
Entered registered partnerships in 2004

Alder for ældste partner	Alder for yngste partner											
	Mandlige par						Kvindelige par					
	Under 30 år 1	30-39 år 2	40-49 år 3	50 år og derover 4	Uoplyst 5	I alt 6	Under 30 år 7	30-39 år 8	40-49 år 9	50 år og derover 10	Uoplyst 11	I alt 12
I alt	36	51	22	13	12	134	62	80	39	16	2	199
Under 30 år	11	-	-	-	3	14	21	-	-	-	2	23
30-39 år	20	27	-	-	4	51	37	51	-	-	-	88
40-49 år	2	20	9	-	4	35	4	25	27	-	-	56
50 år og derover	3	4	13	13	1	34	-	4	12	16	-	32

Anm. Partnerskaber, der blev ophævet i 2004, udgjorde 56 mandlige par og 49 kvindelige par. Partnerskaber opløst ved død i 2004 udgjorde 27 mandlige par og 10 kvindelige par.

TRANSLATION - Columns, age of youngest partner, 1-6: male couples; 7-12: female couples. Rows, age of oldest partner.

Indenlandske flytninger

Internal migration

Tabel 75. Tilflyttede til de enkelte amter fordelt efter køn og alder 2004
Internal migration into counties, by sex and age 2004

Alder	København Kommune 1	Frederiks- berg Kommune 2	København Amt 3	Frederiks- borg Amt 4	Roskilde Amt 5	Vest- sjællands Amt 6	Stor- strøms Amt 7	Born- holm ¹ 8
I alt	37 664	11 178	29 305	14 652	11 286	11 767	9 151	1 368
0-4 år	1 074	392	2 661	1 615	1 073	1 041	735	120
5-9 år	582	163	1 089	775	579	673	482	57
10-14 år	528	122	764	552	439	599	404	65
15-19 år	3 400	657	2 165	747	781	884	711	117
20-24 år	13 382	3 177	5 305	1 456	1 559	1 424	1 235	174
25-29 år	8 184	2 807	4 968	2 007	1 747	1 603	1 190	165
30-34 år	3 721	1 531	4 395	2 283	1 622	1 367	977	155
35-39 år	2 007	726	2 780	1 582	1 096	1 019	785	102
40-44 år	1 253	388	1 541	897	704	754	581	80
45-49 år	949	288	976	566	459	460	423	60
50-54 år	898	244	796	490	322	453	361	73
55-59 år	723	257	675	519	346	489	411	73
60-64 år	466	172	431	446	229	449	393	67
65-69 år	224	96	256	263	112	228	208	29
70-74 år	97	49	169	129	64	137	108	13
75-79 år	56	47	141	109	53	82	51	8
80-84 år	66	30	108	88	49	55	52	8
85-89 år	32	18	56	86	33	33	27	1
90-94 år	21	10	22	34	15	15	14	1
95 år og derover	1	4	7	8	4	2	3	-
Mænd i alt	19 151	5 505	15 122	7 510	5 735	6 003	4 716	705
0-4 år	538	188	1 387	859	541	557	397	60
5-9 år	283	89	570	417	294	344	225	28
10-14 år	269	71	387	277	237	306	189	35
15-19 år	1 306	226	908	327	353	421	345	53
20-24 år	6 179	1 373	2 517	663	708	623	568	90
25-29 år	4 444	1 374	2 474	993	841	804	614	87
30-34 år	2 199	870	2 365	1 180	864	722	538	83
35-39 år	1 326	470	1 697	903	624	588	454	61
40-44 år	769	224	950	558	428	419	324	39
45-49 år	523	158	552	310	252	251	229	27
50-54 år	476	128	409	235	167	225	192	31
55-59 år	362	118	363	262	170	241	213	43
60-64 år	243	101	221	220	124	229	208	36
65-69 år	126	50	126	145	56	130	119	18
70-74 år	47	21	81	60	28	64	56	6
75-79 år	23	20	60	44	22	44	20	4
80-84 år	14	12	38	28	17	21	20	3
85-89 år	13	6	13	19	7	11	3	1
90-94 år	10	5	3	9	1	3	2	-
95 år og derover	1	1	1	1	1	-	-	-
Kvinder i alt	18 513	5 673	14 183	7 142	5 551	5 764	4 435	663
0-4 år	536	204	1 274	756	532	484	338	60
5-9 år	299	74	519	358	285	329	257	29
10-14 år	259	51	377	275	202	293	215	30
15-19 år	2 094	431	1 257	420	428	463	366	64
20-24 år	7 203	1 804	2 788	793	851	801	667	84
25-29 år	3 740	1 433	2 494	1 014	906	799	576	78
30-34 år	1 522	661	2 030	1 103	758	645	439	72
35-39 år	681	256	1 083	679	472	431	331	41
40-44 år	484	164	591	339	276	335	257	41
45-49 år	426	130	424	256	207	209	194	33
50-54 år	422	116	387	255	155	228	169	42
55-59 år	361	139	312	257	176	248	198	30
60-64 år	223	71	210	226	105	220	185	31
65-69 år	98	46	130	118	56	98	89	11
70-74 år	50	28	88	69	36	73	52	7
75-79 år	33	27	81	65	31	38	31	4
80-84 år	52	18	70	60	32	34	32	5
85-89 år	19	12	43	67	26	22	24	-
90-94 år	11	5	19	25	14	12	12	1
95 år og derover	-	3	6	7	3	2	3	-

¹ Inkl. Christiansø.

Tabel 75.

Fyns Amt	Sønderjyllands Amt	Ribe Amt	Vejle Amt	Ringkøbing Amt	Århus Amt	Viborg Amt	Nordjyllands Amt	I alt	Age
9	10	11	12	13	14	15	16	17	
11 340	6 241	6 047	11 987	7 078	18 499	6 789	9 052	203 404	Total
797	475	395	997	510	999	461	580	13 925	0-4 years
484	303	261	518	246	639	303	365	7 519	5-9 years
398	251	203	433	209	498	262	334	6 061	10-14 years
1 039	603	667	1 130	803	1 835	748	874	17 161	15-19 years
2 668	1 236	1 371	2 330	1 684	6 152	1 348	2 345	46 846	20-24 years
1 822	1 118	1 003	2 162	1 314	3 245	1 087	1 517	35 939	25-29 years
1 109	620	637	1 441	721	1 763	721	862	23 925	30-34 years
799	443	424	876	426	1 001	476	548	15 090	35-39 years
515	323	280	537	319	586	357	396	9 511	40-44 years
379	228	222	376	233	450	274	308	6 651	45-49 years
309	176	153	317	158	372	191	262	5 575	50-54 years
311	164	118	289	117	294	199	203	5 188	55-59 years
282	147	119	228	113	261	155	205	4 163	60-64 years
189	68	81	153	88	136	85	91	2 307	65-69 years
91	27	36	79	58	96	55	60	1 268	70-74 years
57	34	27	53	33	67	26	38	882	75-79 years
46	15	24	37	18	43	27	39	705	80-84 years
30	5	19	19	16	43	8	17	443	85-89 years
10	5	7	10	10	15	4	3	196	90-94 years
5	-	-	2	2	4	2	5	49	95 years and over
5 854	3 196	3 150	6 153	3 657	9 187	3 487	4 661	103 792	Males, total
392	221	205	517	257	510	240	281	7 150	0-4 years
249	160	134	272	108	301	157	175	3 806	5-9 years
188	126	99	226	124	232	137	164	3 067	10-14 years
493	267	289	472	359	771	329	413	7 332	15-19 years
1 340	602	673	1 145	813	2 871	638	1 175	21 978	20-24 years
969	569	555	1 103	696	1 765	581	797	18 666	25-29 years
582	338	361	814	419	966	417	472	13 190	30-34 years
456	276	248	523	252	577	273	329	9 057	35-39 years
290	180	158	294	174	330	215	215	5 567	40-44 years
212	120	124	212	129	223	133	166	3 621	45-49 years
177	105	77	182	87	184	94	135	2 904	50-54 years
155	78	73	134	66	147	103	105	2 633	55-59 years
148	74	60	101	59	131	81	112	2 148	60-64 years
98	38	47	73	46	62	45	52	1 231	65-69 years
53	15	17	49	31	54	23	30	635	70-74 years
22	19	12	22	18	31	9	18	388	75-79 years
20	7	10	9	7	16	9	16	247	80-84 years
8	1	4	4	7	12	2	6	117	85-89 years
-	-	4	1	4	2	-	-	44	90-94 years
2	-	-	-	1	2	1	-	11	95 years and over
5 486	3 045	2 897	5 834	3 421	9 312	3 302	4 391	99 612	Females, total
405	254	190	480	253	489	221	299	6 775	0-4 years
235	143	127	246	138	338	146	190	3 713	5-9 years
210	125	104	207	85	266	125	170	2 994	10-14 years
546	336	378	658	444	1 064	419	461	9 829	15-19 years
1 328	634	698	1 185	871	3 281	710	1 170	24 868	20-24 years
853	549	448	1 059	618	1 480	506	720	17 273	25-29 years
527	282	276	627	302	797	304	390	10 735	30-34 years
343	167	176	353	174	424	203	219	6 033	35-39 years
225	143	122	243	145	256	142	181	3 944	40-44 years
167	108	98	164	104	227	141	142	3 030	45-49 years
132	71	76	135	71	188	97	127	2 671	50-54 years
156	86	45	155	51	147	96	98	2 555	55-59 years
134	73	59	127	54	130	74	93	2 015	60-64 years
91	30	34	80	42	74	40	39	1 076	65-69 years
38	12	19	30	27	42	32	30	633	70-74 years
35	15	15	31	15	36	17	20	494	75-79 years
26	8	14	28	11	27	18	23	458	80-84 years
22	4	15	15	9	31	6	11	326	85-89 years
10	5	3	9	6	13	4	3	152	90-94 years
3	-	-	2	1	2	1	5	38	95 years and over

Tabel 76.

Fraflyttede fra de enkelte amter fordelt efter køn og alder 2004

Internal migration out of counties, by sex and age 2004

Alder	København Kommune 1	Frederiksberg Kommune 2	København Amt 3	Frederiksberg Amt 4	Roskilde Amt 5	Vestsjællands Amt 6	Storstrøms Amt 7	Bornholm ¹ 8
I alt	39 955	11 385	30 260	13 457	10 518	9 727	8 486	1 509
0-4 år	4 038	1 040	1 790	735	626	565	505	81
5-9 år	1 333	325	1 133	485	406	438	383	92
10-14 år	771	163	978	447	401	405	362	87
15-19 år	1 438	407	2 326	1 392	963	1 223	1 093	217
20-24 år	6 430	2 069	6 798	3 212	2 281	2 249	1 935	386
25-29 år	8 879	2 455	4 749	1 571	1 400	1 251	1 021	145
30-34 år	7 158	1 998	3 278	1 173	1 075	832	730	97
35-39 år	3 726	1 133	2 428	997	857	673	567	101
40-44 år	1 891	542	1 601	727	604	527	434	78
45-49 år	1 114	341	1 153	563	427	390	310	55
50-54 år	815	258	1 044	597	415	288	304	48
55-59 år	853	243	1 040	546	394	286	270	45
60-64 år	571	184	865	470	316	240	194	23
65-69 år	296	81	453	249	158	132	150	22
70-74 år	171	34	196	124	95	101	95	12
75-79 år	137	26	162	81	57	56	66	9
80-84 år	140	35	139	52	28	43	41	6
85-89 år	124	31	85	23	8	16	19	5
90-94 år	50	19	39	11	6	9	6	-
95 år og derover	20	1	3	2	1	3	1	-
Mænd i alt	20 178	5 689	15 614	6 943	5 470	5 007	4 341	781
0-4 år	2 129	533	884	371	339	291	257	41
5-9 år	708	170	561	247	213	226	178	35
10-14 år	392	92	491	218	201	207	177	47
15-19 år	586	172	972	566	381	559	501	96
20-24 år	2 723	852	3 213	1 625	1 104	1 072	933	209
25-29 år	4 246	1 180	2 579	867	759	662	549	90
30-34 år	3 855	1 013	1 861	641	587	455	410	50
35-39 år	2 230	684	1 461	598	513	410	336	61
40-44 år	1 172	331	965	416	352	316	255	41
45-49 år	624	205	622	302	235	209	164	31
50-54 år	418	143	539	295	219	160	158	21
55-59 år	444	117	530	268	200	142	146	24
60-64 år	288	93	460	242	178	132	97	10
65-69 år	175	48	236	138	90	68	69	13
70-74 år	68	15	97	73	52	43	49	4
75-79 år	45	12	65	39	32	26	37	3
80-84 år	42	10	42	25	9	20	20	3
85-89 år	25	10	25	9	4	6	4	2
90-94 år	5	9	9	2	2	3	1	-
95 år og derover	3	-	2	1	-	-	-	-
Kvinder i alt	19 777	5 696	14 646	6 514	5 048	4 720	4 145	728
0-4 år	1 909	507	906	364	287	274	248	40
5-9 år	625	155	572	238	193	212	205	57
10-14 år	379	71	487	229	200	198	185	40
15-19 år	852	235	1 354	826	582	664	592	121
20-24 år	3 707	1 217	3 585	1 587	1 177	1 177	1 002	177
25-29 år	4 633	1 275	2 170	704	641	589	472	55
30-34 år	3 303	985	1 417	532	488	377	320	47
35-39 år	1 496	449	967	399	344	263	231	40
40-44 år	719	211	636	311	252	211	179	37
45-49 år	490	136	531	261	192	181	146	24
50-54 år	397	115	505	302	196	128	146	27
55-59 år	409	126	510	278	194	144	124	21
60-64 år	283	91	405	228	138	108	97	13
65-69 år	121	33	217	111	68	64	81	9
70-74 år	103	19	99	51	43	58	46	8
75-79 år	92	14	97	42	25	30	29	6
80-84 år	98	25	97	27	19	23	21	3
85-89 år	99	21	60	14	4	10	15	3
90-94 år	45	10	30	9	4	6	5	-
95 år og derover	17	1	1	1	1	3	1	-

¹ Inkl. Christiansø.

Tabel 76.

Fyns Amt	Sønderjyllands Amt	Ribe Amt	Vejle Amt	Ringkøbing Amt	Århus Amt	Viborg Amt	Nordjyllands Amt	I alt	
9	10	11	12	13	14	15	16	17	Age
10 186	6 926	6 849	10 962	8 222	17 300	7 579	10 083	203 404	Total
567	387	405	684	353	1 136	439	574	13 925	0-4 years
357	300	274	433	319	520	326	395	7 519	5-9 years
306	242	248	346	240	439	291	335	6 061	10-14 years
969	960	855	1 077	983	1 303	924	1 031	17 161	15-19 years
2 864	2 094	1 945	2 983	2 574	4 217	2 188	2 621	46 846	20-24 years
2 051	1 004	1 028	1 809	1 316	4 125	1 077	2 058	35 939	25-29 years
1 023	566	626	1 076	727	1 959	632	975	23 925	30-34 years
576	356	394	712	473	1 040	453	604	15 090	35-39 years
409	263	279	460	313	637	311	435	9 511	40-44 years
245	193	209	367	241	507	260	276	6 651	45-49 years
224	153	171	260	190	400	193	215	5 575	50-54 years
179	137	133	241	160	351	138	172	5 188	55-59 years
144	111	126	209	147	268	133	162	4 163	60-64 years
88	66	77	117	72	162	98	86	2 307	65-69 years
48	33	34	68	50	94	50	63	1 268	70-74 years
48	28	21	47	31	56	32	25	882	75-79 years
44	17	13	34	19	46	15	33	705	80-84 years
29	10	8	28	12	19	11	15	443	85-89 years
11	4	3	10	2	12	7	7	196	90-94 years
4	2	-	1	-	9	1	1	49	95 years and over
5 118	3 501	3 537	5 576	4 217	8 786	3 873	5 161	103 792	Males, total
269	196	219	347	168	581	220	305	7 150	0-4 years
182	139	145	224	159	263	168	188	3 806	5-9 years
158	117	128	168	127	230	139	175	3 067	10-14 years
447	424	341	452	417	547	401	470	7 332	15-19 years
1 333	1 023	967	1 438	1 258	1 965	1 061	1 202	21 978	20-24 years
1 080	551	572	983	726	2 105	595	1 122	18 666	25-29 years
559	318	355	597	433	1 137	365	554	13 190	30-34 years
341	213	238	421	287	635	269	360	9 057	35-39 years
240	129	156	257	161	363	172	241	5 567	40-44 years
126	111	117	191	135	261	143	145	3 621	45-49 years
114	83	92	134	104	204	102	118	2 904	50-54 years
86	65	69	130	82	175	65	90	2 633	55-59 years
66	60	66	98	74	133	58	93	2 148	60-64 years
40	37	41	54	41	83	52	46	1 231	65-69 years
25	16	19	39	24	52	32	27	635	70-74 years
22	11	9	20	13	27	16	11	388	75-79 years
14	7	2	14	6	15	9	9	247	80-84 years
11	1	1	6	1	6	3	3	117	85-89 years
4	-	-	2	1	2	3	1	44	90-94 years
1	-	-	1	-	2	-	1	11	95 years and over
5 068	3 425	3 312	5 386	4 005	8 514	3 706	4 922	99 612	Females, total
298	191	186	337	185	555	219	269	6 775	0-4 years
175	161	129	209	160	257	158	207	3 713	5-9 years
148	125	120	178	113	209	152	160	2 994	10-14 years
522	536	514	625	566	756	523	561	9 829	15-19 years
1 531	1 071	978	1 545	1 316	2 252	1 127	1 419	24 868	20-24 years
971	453	456	826	590	2 020	482	936	17 273	25-29 years
464	248	271	479	294	822	267	421	10 735	30-34 years
235	143	156	291	186	405	184	244	6 033	35-39 years
169	134	123	203	152	274	139	194	3 944	40-44 years
119	82	92	176	106	246	117	131	3 030	45-49 years
110	70	79	126	86	196	91	97	2 671	50-54 years
93	72	64	111	78	176	73	82	2 555	55-59 years
78	51	60	111	73	135	75	69	2 015	60-64 years
48	29	36	63	31	79	46	40	1 076	65-69 years
23	17	15	29	26	42	18	36	633	70-74 years
26	17	12	27	18	29	16	14	494	75-79 years
30	10	11	20	13	31	6	24	458	80-84 years
18	9	7	22	11	13	8	12	326	85-89 years
7	4	3	8	1	10	4	6	152	90-94 years
3	2	-	-	-	7	1	-	38	95 years and over

Tabel 77.

Nettotilflytning til de enkelte amter fordelt efter køn og alder 2004

Net internal migration into counties, by sex and age 2004

Alder	København Kommune 1	Frederiks- berg Kommune 2	København Amt 3	Frederiks- borg Amt 4	Roskilde Amt 5	Vest- sjælland Amt 6	Stor- strøms Amt 7	Born- holm ¹ 8
I alt	- 2 291	- 207	- 955	1 195	768	2 040	665	- 141
0-4 år	- 2 964	- 648	871	880	447	476	230	39
5-9 år	- 751	- 162	- 44	290	173	235	99	- 35
10-14 år	- 243	- 41	- 214	105	38	194	42	- 22
15-19 år	1 962	250	- 161	- 645	- 182	- 339	- 382	- 100
20-24 år	6 952	1 108	- 1 493	- 1 756	- 722	- 825	- 700	- 212
25-29 år	- 695	352	219	436	347	352	169	20
30-34 år	- 3 437	- 467	1 117	1 110	547	535	247	58
35-39 år	- 1 719	- 407	352	585	239	346	218	1
40-44 år	- 638	- 154	- 60	170	100	227	147	2
45-49 år	- 165	- 53	- 177	3	32	70	113	5
50-54 år	83	- 14	- 248	- 107	- 93	165	57	25
55-59 år	- 130	14	- 365	- 27	- 48	203	141	28
60-64 år	- 105	- 12	- 434	- 24	- 87	209	199	44
65-69 år	- 72	15	- 197	14	- 46	96	58	7
70-74 år	- 74	15	- 27	5	- 31	36	13	1
75-79 år	- 81	21	- 21	28	- 4	26	- 15	- 1
80-84 år	- 74	- 5	- 31	36	21	12	11	2
85-89 år	- 92	- 13	- 29	63	25	17	8	- 4
90-94 år	- 29	- 9	- 17	23	9	6	8	1
95 år og derover	- 19	3	4	6	3	- 1	2	-
Mænd i alt	- 1 027	- 184	- 492	567	265	996	375	- 76
0-4 år	- 1 591	- 345	503	488	202	266	140	19
5-9 år	- 425	- 81	9	170	81	118	47	- 7
10-14 år	- 123	- 21	- 104	59	36	99	12	- 12
15-19 år	720	54	- 64	- 239	- 28	- 138	- 156	- 43
20-24 år	3 456	521	- 696	- 962	- 396	- 449	- 365	- 119
25-29 år	198	194	- 105	126	82	142	65	- 3
30-34 år	- 1 656	- 143	504	539	277	267	128	33
35-39 år	- 904	- 214	236	305	111	178	118	-
40-44 år	- 403	- 107	- 15	142	76	103	69	- 2
45-49 år	- 101	- 47	- 70	8	17	42	65	- 4
50-54 år	58	- 15	- 130	- 60	- 52	65	34	10
55-59 år	- 82	1	- 167	- 6	- 30	99	67	19
60-64 år	- 45	8	- 239	- 22	- 54	97	111	26
65-69 år	- 49	2	- 110	7	- 34	62	50	5
70-74 år	- 21	6	- 16	- 13	- 24	21	7	2
75-79 år	- 22	8	- 5	5	- 10	18	- 17	1
80-84 år	- 28	2	- 4	3	8	1	-	-
85-89 år	- 12	- 4	- 12	10	3	5	- 1	- 1
90-94 år	5	- 4	- 6	7	- 1	-	1	-
95 år og derover	- 2	1	- 1	-	1	-	-	-
Kvinder i alt	- 1 264	- 23	- 463	628	503	1 044	290	- 65
0-4 år	- 1 373	- 303	368	392	245	210	90	20
5-9 år	- 326	- 81	- 53	120	92	117	52	- 28
10-14 år	- 120	- 20	- 110	46	2	95	30	- 10
15-19 år	1 242	196	- 97	- 406	- 154	- 201	- 226	- 57
20-24 år	3 496	587	- 797	- 794	- 326	- 376	- 335	- 93
25-29 år	- 893	158	324	310	265	210	104	23
30-34 år	- 1 781	- 324	613	571	270	268	119	25
35-39 år	- 815	- 193	116	280	128	168	100	1
40-44 år	- 235	- 47	- 45	28	24	124	78	4
45-49 år	- 64	- 6	- 107	- 5	15	28	48	9
50-54 år	25	1	- 118	- 47	- 41	100	23	15
55-59 år	- 48	13	- 198	- 21	- 18	104	74	9
60-64 år	- 60	- 20	- 195	- 2	- 33	112	88	18
65-69 år	- 23	13	- 87	7	- 12	34	8	2
70-74 år	- 53	9	- 11	18	- 7	15	6	- 1
75-79 år	- 59	13	- 16	23	6	8	2	- 2
80-84 år	- 46	- 7	- 27	33	13	11	11	2
85-89 år	- 80	- 9	- 17	53	22	12	9	- 3
90-94 år	- 34	- 5	- 11	16	10	6	7	1
95 år og derover	- 17	2	5	6	2	- 1	2	-

¹ Inkl. Christiansø.

Tabel 77.

Fyns Amt	Sønderjyllands Amt	Ribe Amt	Vejle Amt	Ringkøbing Amt	Århus Amt	Viborg Amt	Nordjyllands Amt	I alt
9	10	11	12	13	14	15	16	17 Age
1 154	- 685	- 802	1 025	- 1 144	1 199	- 790	- 1 031	- Total
230	88	- 10	313	157	- 137	22	6	- 0-4 years
127	3	- 13	85	- 73	119	- 23	- 30	- 5-9 years
92	9	- 45	87	- 31	59	- 29	- 1	- 10-14 years
70	- 357	- 188	53	- 180	532	- 176	- 157	- 15-19 years
- 196	- 858	- 574	- 653	- 890	1 935	- 840	- 276	- 20-24 years
- 229	114	- 25	353	- 2	- 880	10	- 541	- 25-29 years
86	54	11	365	- 6	- 196	89	- 113	- 30-34 years
223	87	30	164	- 47	- 39	23	- 56	- 35-39 years
106	60	1	77	6	- 51	46	- 39	- 40-44 years
134	35	13	9	- 8	- 57	14	32	- 45-49 years
85	23	- 18	57	- 32	- 28	- 2	47	- 50-54 years
132	27	- 15	48	- 43	- 57	61	31	- 55-59 years
138	36	- 7	19	- 34	- 7	22	43	- 60-64 years
101	2	4	36	16	- 26	- 13	5	- 65-69 years
43	- 6	2	11	8	2	5	- 3	- 70-74 years
9	6	6	6	2	11	- 6	13	- 75-79 years
2	- 2	11	3	- 1	- 3	12	6	- 80-84 years
1	- 5	11	- 9	4	24	- 3	2	- 85-89 years
- 1	1	4	-	8	3	- 3	- 4	- 90-94 years
1	- 2	-	1	2	- 5	1	4	- 95 years and over
736	- 305	- 387	577	- 560	401	- 386	- 500	- Males, total
123	25	- 14	170	89	- 71	20	- 24	- 0-4 years
67	21	- 11	48	- 51	38	- 11	- 13	- 5-9 years
30	9	- 29	58	- 3	2	- 2	- 11	- 10-14 years
46	- 157	- 52	20	- 58	224	- 72	- 57	- 15-19 years
7	- 421	- 294	- 293	- 445	906	- 423	- 27	- 20-24 years
- 111	18	- 17	120	- 30	- 340	- 14	- 325	- 25-29 years
23	20	6	217	- 14	- 171	52	- 82	- 30-34 years
115	63	10	102	- 35	- 58	4	- 31	- 35-39 years
50	51	2	37	13	- 33	43	- 26	- 40-44 years
86	9	7	21	- 6	- 38	- 10	21	- 45-49 years
63	22	- 15	48	- 17	- 20	- 8	17	- 50-54 years
69	13	4	4	- 16	- 28	38	15	- 55-59 years
82	14	- 6	3	- 15	- 2	23	19	- 60-64 years
58	1	6	19	5	- 21	- 7	6	- 65-69 years
28	- 1	- 2	10	7	2	- 9	3	- 70-74 years
-	8	3	2	5	4	- 7	7	- 75-79 years
6	-	8	- 5	1	1	-	7	- 80-84 years
- 3	-	3	- 2	6	6	- 1	3	- 85-89 years
- 4	-	4	- 1	3	-	- 3	- 1	- 90-94 years
1	-	-	- 1	1	-	1	- 1	- 95 years and over
418	- 380	- 415	448	- 584	798	- 404	- 531	- Females, total
107	63	4	143	68	- 66	2	30	- 0-4 years
60	- 18	- 2	37	- 22	81	- 12	- 17	- 5-9 years
62	-	- 16	29	- 28	57	- 27	10	- 10-14 years
24	- 200	- 136	33	- 122	308	- 104	- 100	- 15-19 years
- 203	- 437	- 280	- 360	- 445	1 029	- 417	- 249	- 20-24 years
- 118	96	- 8	233	28	- 540	24	- 216	- 25-29 years
63	34	5	148	8	- 25	37	- 31	- 30-34 years
108	24	20	62	- 12	19	19	- 25	- 35-39 years
56	9	- 1	40	- 7	- 18	3	- 13	- 40-44 years
48	26	6	- 12	- 2	- 19	24	11	- 45-49 years
22	1	- 3	9	- 15	- 8	6	30	- 50-54 years
63	14	- 19	44	- 27	- 29	23	16	- 55-59 years
56	22	- 1	16	- 19	- 5	- 1	24	- 60-64 years
43	1	- 2	17	11	- 5	- 6	- 1	- 65-69 years
15	- 5	4	1	1	-	14	- 6	- 70-74 years
9	- 2	3	4	- 3	7	1	6	- 75-79 years
- 4	- 2	3	8	- 2	- 4	12	- 1	- 80-84 years
4	- 5	8	- 7	- 2	18	- 2	- 1	- 85-89 years
3	1	-	1	5	3	-	- 3	- 90-94 years
-	- 2	-	2	1	- 5	-	5	- 95 years and over

Tabel 78. Flytninger mellem amter fordelt efter til- og fraflytningsamt 2004
Inter-county migration, by counties moved out of and into 2004

Flyttet fra	København Kommune 1	Frederiks- berg Kommune 2	København Amt 3	Frederiks- borg Amt 4	Roskilde Amt 5	Vest- sjællands Amt 6	Stor- strøms Amt 7
I alt	39 955	11 385	30 260	13 457	10 518	9 727	8 486
1. Københavns Kommune	.	5 498	12 575	4 213	2 643	2 096	1 778
2. Frederiksberg Kommune	6 134	.	1 849	727	447	312	294
3. Københavns Amt	14 945	2 507	.	3 202	2 231	1 425	1 296
4. Frederiksborg Amt	5 032	1 132	4 500	.	808	658	551
5. Roskilde Amt	3 068	588	3 194	893	.	1 368	997
6. Vestsjællands Amt	2 395	365	2 422	1 024	1 782	.	1 569
7. Storstrøms Amt	1 903	265	1 913	729	1 299	1 551	.
8. Bornholm (inkl. Christiansø)	384	57	219	163	86	83	67
9. Fyns Amt	1 625	186	924	701	349	673	607
10. Sønderjyllands Amt	365	45	262	178	90	206	180
11. Ribe Amt	366	68	228	149	63	157	113
12. Vejle Amt	716	122	454	310	146	242	250
13. Ringkøbing Amt	362	72	234	170	102	160	132
14. Århus Amt	1 541	302	761	458	239	374	284
15. Viborg Amt	321	55	241	195	91	142	141
16. Nordjyllands Amt	798	123	484	345	142	280	227

¹ Inkl. Christiansø.

TRANSLATION - Columns, 1-16: counties moved out of; 17: total. - Rows, counties moved into.

Tabel 79. Samtlige indenlandske flytninger fordelt efter køn, alder og flyttetype 2004
Internal migration, by sex and age 2004

Alder	Flytninger mellem kommuner			Flytninger inden for kommuner			Samtlige indenlandske flytninger		
	Mænd 1	Kvinder 2	I alt 3	Mænd 4	Kvinder 5	I alt 6	Mænd 7	Kvinder 8	I alt 9
I alt	174 428	167 302	341 730	283 989	277 412	561 401	458 417	444 714	903 131
0-4 år	12 035	11 583	23 618	20 679	20 082	40 761	32 714	31 665	64 379
5-9 år	7 008	6 825	13 833	17 087	16 292	33 379	24 095	23 117	47 212
10-14 år	6 131	5 974	12 105	13 502	13 354	26 856	19 633	19 328	38 961
15-19 år	14 191	19 494	33 685	19 941	25 374	45 315	34 132	44 868	79 000
20-24 år	35 313	38 547	73 860	46 166	48 064	94 230	81 479	86 611	168 090
25-29 år	28 630	26 031	54 661	41 325	36 872	78 197	69 955	62 903	132 858
30-34 år	20 709	16 455	37 164	31 040	25 787	56 827	51 749	42 242	93 991
35-39 år	14 957	10 203	25 160	24 917	19 954	44 871	39 874	30 157	70 031
40-44 år	9 833	7 248	17 081	18 237	14 695	32 932	28 070	21 943	50 013
45-49 år	6 775	5 987	12 762	12 478	10 340	22 818	19 253	16 327	35 580
50-54 år	5 257	5 109	10 366	8 806	7 708	16 514	14 063	12 817	26 880
55-59 år	4 844	4 696	9 540	7 440	7 049	14 489	12 284	11 745	24 029
60-64 år	3 791	3 565	7 356	5 460	5 749	11 209	9 251	9 314	18 565
65-69 år	2 229	2 070	4 299	4 332	5 120	9 452	6 561	7 190	13 751
70-74 år	1 269	1 220	2 489	3 581	4 402	7 983	4 850	5 622	10 472
75-79 år	771	882	1 653	3 245	4 759	8 004	4 016	5 641	9 657
80-84 år	423	683	1 106	2 856	4 882	7 738	3 279	5 565	8 844
85-89 år	184	460	644	1 848	3 937	5 785	2 032	4 397	6 429
90-94 år	65	211	276	880	2 351	3 231	945	2 562	3 507
95 år og derover	13	59	72	169	641	810	182	700	882

TRANSLATION - Columns, 1-3: inter-municipal migration; 4-6: migration within municipalities; 7-9: total internal migration; 1, 4 and 7: males; 2, 5 and 8: females; 3, 6 and 9: total. - Rows, age in years.

Tabel 78.

Born- holm ¹	Fyns Amt	Sønder- jyllands Amt	Ribe Amt	Vejle Amt	Ring- købing Amt	Århus Amt	Viborg Amt	Nord- jyllands Amt	I alt	
8	9	10	11	12	13	14	15	16	17	
1 509	10 186	6 926	6 849	10 962	8 222	17 300	7 579	10 083	203 404	
341	1 704	514	620	780	600	2 595	401	1 306	37 664	1.
45	297	83	95	119	100	440	56	180	11 178	2.
221	799	309	246	379	263	765	180	537	29 305	3.
121	406	141	142	224	151	408	120	258	14 652	4.
105	281	69	69	135	69	201	84	165	11 286	5.
200	534	144	139	195	193	412	161	232	11 767	6.
104	337	103	101	159	111	266	105	205	9 151	7.
.	68	37	26	33	27	63	18	37	1 368	8.
98	.	912	693	1 643	522	1 365	364	678	11 340	9.
52	828	.	933	1 378	280	828	211	405	6 241	10.
31	538	1 113	.	1 247	781	623	221	349	6 047	11.
44	1 721	1 543	1 426	.	857	3 000	444	712	11 987	12.
34	399	297	796	848	.	1 614	1 218	640	7 078	13.
57	1 378	1 185	970	2 911	2 423	.	2 549	3 067	18 499	14.
10	318	136	209	359	1 139	2 120	.	1 312	6 789	15.
46	578	340	384	552	706	2 600	1 447	.	9 052	16.

Tabel 80.

Flyttede personer fordelt efter antal flytninger og flyttetype 2004
 Migrators, by number of migrations and type of migration 2004

Antal flytninger	Flytninger mellem kommuner 1	Flytninger inden for kommuner 2	Både inden for og mellem kommuner 3	Samtlige flyttede personer 4
I alt	256 105	443 899	45 937	745 941
1 flytning	228 623	390 188	.	618 811
2 flytninger	24 461	46 011	33 163	103 635
3 flytninger	2 648	6 339	9 555	18 542
4 flytninger	308	1 109	2 372	3 789
5 flytninger	50	214	604	868
6 flytninger	10	24	171	205
7 flytninger	3	10	44	57
8 flytninger	-	2	17	19
9 flytninger	1	-	6	7
10 eller flere flytninger	1	2	5	8

TRANSLATION - Columns, 1: inter-municipal migration; 2: migration within municipalities;
 3: mixed migration; 4: total. - Rows, number of migrations.

Tabel 81. Flytninger mellem amter 1994-2004
Inter-county migration 1994-2004

	1994	1995	1996	1997	1998	1999	2000	2001	2002	2003	2004
	1	2	3	4	5	6	7	8	9	10	11
A. Tilflytninger											
I alt	196 619	200 350	198 432	195 634	193 564	191 198	193 167	191 931	188 467	193 093	203 404
Københavns Kommune	38 236	39 220	39 535	37 898	36 832	36 168	36 731	36 247	34 541	35 729	37 664
Frederiksberg Kommune	11 295	11 252	10 667	10 596	10 553	10 015	10 474	10 272	10 211	10 553	11 178
Københavns Amt	28 275	28 643	27 773	27 550	27 214	26 659	27 307	27 506	26 415	27 428	29 305
Frederiksborg Amt	13 788	14 825	14 615	14 224	14 227	13 663	13 974	13 779	13 349	13 324	14 652
Roskilde Amt	9 975	10 054	9 921	10 101	9 682	9 952	9 974	9 992	9 782	9 811	11 286
Vestsjællands Amt	9 174	9 491	9 268	9 897	9 885	9 983	10 476	10 250	10 483	10 754	11 767
Storstrøms Amt	7 622	7 808	8 401	8 550	8 750	8 511	8 859	8 769	8 710	9 122	9 151
Bornholm (inkl. Christiansø) ..	1 199	1 285	1 150	1 224	1 152	1 203	1 358	1 411	1 324	1 228	1 368
Fyns Amt	10 670	10 643	10 406	10 169	10 195	10 465	9 994	9 969	10 405	11 018	11 340
Sønderjyllands Amt	6 733	6 850	6 725	6 508	6 344	6 240	5 986	6 111	5 899	6 153	6 241
Ribe Amt	6 255	6 333	6 460	6 255	6 251	5 906	5 905	5 971	5 888	6 069	6 047
Vejle Amt	10 642	11 072	11 221	10 852	10 934	10 898	10 913	10 829	10 921	11 265	11 987
Ringkøbing Amt	7 438	7 456	7 391	7 232	7 209	7 235	7 163	7 209	7 010	6 837	7 078
Århus Amt	18 875	18 678	17 985	17 907	17 671	17 648	17 743	17 627	17 906	18 210	18 499
Viborg Amt	7 061	6 861	7 075	6 964	7 076	7 084	7 003	6 726	6 727	6 823	6 789
Nordjyllands Amt	9 381	9 879	9 839	9 707	9 589	9 568	9 307	9 263	8 896	8 769	9 052
B. Fraflytninger											
I alt	196 619	200 350	198 432	195 634	193 564	191 198	193 167	191 931	188 467	193 093	203 404
Københavns Kommune	35 600	36 017	35 156	36 055	35 741	34 463	35 813	36 626	36 102	37 451	39 955
Frederiksberg Kommune	10 396	10 771	10 335	10 401	10 095	9 944	10 149	10 333	10 257	10 727	11 385
Københavns Amt	29 295	30 085	28 722	28 274	27 377	26 873	27 454	26 976	27 085	27 795	30 260
Frederiksborg Amt	13 669	13 595	13 517	13 093	12 975	12 883	12 540	13 000	12 760	13 278	13 457
Roskilde Amt	9 969	10 090	10 008	9 989	9 576	9 532	9 791	9 652	9 536	9 941	10 518
Vestsjællands Amt	8 868	8 991	9 495	8 919	8 906	9 025	9 213	9 029	8 871	9 123	9 727
Storstrøms Amt	7 876	7 852	7 915	7 590	7 738	7 666	7 861	7 720	7 540	7 765	8 486
Bornholm (inkl. Christiansø) ..	1 234	1 396	1 467	1 339	1 318	1 353	1 392	1 311	1 351	1 405	1 509
Fyns Amt	10 685	11 084	11 296	11 015	10 967	10 970	11 080	10 694	10 011	10 094	10 186
Sønderjyllands Amt	7 618	7 554	7 350	7 634	7 476	7 211	7 128	6 998	6 788	6 815	6 926
Ribe Amt	7 218	7 315	7 260	6 859	6 639	6 762	6 806	6 809	6 711	6 485	6 849
Vejle Amt	10 773	10 908	10 420	10 414	10 656	10 649	10 603	10 341	10 366	10 390	10 962
Ringkøbing Amt	8 168	8 503	8 760	8 246	8 217	8 062	7 831	7 859	7 617	8 129	8 222
Århus Amt	17 446	17 996	18 664	18 438	18 027	18 103	17 859	17 475	16 604	16 941	17 300
Viborg Amt	7 344	7 510	7 590	7 205	7 608	7 327	7 517	7 173	7 137	7 073	7 579
Nordjyllands Amt	10 460	10 683	10 477	10 163	10 248	10 375	10 130	9 935	9 731	9 681	10 083
C. Nettotilflytninger											
I alt	-	-	-	-	-	-	-	-	-	-	-
Københavns Kommune	2 636	3 203	4 379	1 843	1 091	1 705	918	- 379	- 1 561	- 1 722	- 2 291
Frederiksberg Kommune	899	481	332	195	458	71	325	- 61	- 46	- 174	- 207
Københavns Amt	- 1 020	- 1 442	- 949	- 724	- 163	- 214	- 147	530	- 670	- 367	- 955
Frederiksborg Amt	119	1 230	1 098	1 131	1 252	780	1 434	779	589	46	1 195
Roskilde Amt	6	- 36	- 87	112	106	420	183	340	246	- 130	768
Vestsjællands Amt	306	500	- 227	978	979	958	1 263	1 221	1 612	1 631	2 040
Storstrøms Amt	- 254	- 44	486	960	1 012	845	998	1 049	1 170	1 357	665
Bornholm (inkl. Christiansø) ..	- 35	- 111	- 317	- 115	- 166	- 150	- 34	100	- 27	- 177	- 141
Fyns Amt	- 15	- 441	- 890	- 846	- 772	- 505	- 1 086	- 725	394	924	1 154
Sønderjyllands Amt	- 885	- 704	- 625	- 1 126	- 1 132	- 971	- 1 142	- 887	- 889	- 662	- 685
Ribe Amt	- 963	- 982	- 800	- 604	- 388	- 856	- 901	- 838	- 823	- 416	- 802
Vejle Amt	- 131	164	801	438	278	249	310	488	555	875	1 025
Ringkøbing Amt	- 730	- 1 047	- 1 369	- 1 014	- 1 008	- 827	- 668	- 650	- 607	- 1 292	- 1 144
Århus Amt	1 429	682	- 679	- 531	- 356	- 455	- 116	152	1 302	1 269	1 199
Viborg Amt	- 283	- 649	- 515	- 241	- 532	- 243	- 514	- 447	- 410	- 250	- 790
Nordjyllands Amt	- 1 079	- 804	- 638	- 456	- 659	- 807	- 823	- 672	- 835	- 912	- 1 031

TRANSLATION - Rows, A: counties moved into, B: counties moved out of, C: net internal migration into counties.

Tabel 82.

Flyttede pr. 1.000 personer fordelt efter køn og alder 2004
 Migrators per 1,000, by sex and age 2004

Alder	Mænd				Kvinder			
	1 flytning	2 flytninger	3 el. fl. flytninger	I alt	1 flytning	2 flytninger	3 el. fl. flytninger	I alt
	1	2	3	4	5	6	7	8
I alt	115	20	5	140	114	18	4	136
0-1 år	169	23	4	196	168	23	5	196
2-4 år	131	18	3	151	131	19	4	153
5-9 år	100	13	3	116	102	13	3	117
10-14 år	82	11	2	96	84	12	3	99
15-19 år	134	32	10	175	174	48	15	236
20-24 år	330	77	20	427	351	87	21	459
25-29 år	256	50	12	318	246	43	8	297
30-34 år	176	32	8	216	163	22	4	189
35-39 år	122	22	6	150	108	14	3	125
40-44 år	90	17	5	111	83	11	2	96
45-49 år	71	12	3	85	67	9	2	77
50-54 år	55	8	2	65	55	6	1	63
55-59 år	47	6	1	54	49	5	1	54
60-64 år	48	5	1	53	49	4	0	54
65-69 år	48	4	0	52	50	3	0	54
70-74 år	48	3	0	51	49	2	0	51
75-79 år	53	3	0	56	56	3	0	59
80-84 år	65	4	0	69	67	3	0	70
85-89 år	88	6	0	93	88	5	0	94
90 år og derover	120	7	0	127	113	6	0	119

TRANSLATION - Columns, 1-4: males; 5-8: females; 1 and 5: 1 migration; 2 and 6: 2 migrations; 3 and 7: 3 or more migrations; 4 and 8: total. - Rows, age.

Figur 20.

Flyttede pr. 1.000 personer fordelt efter køn og alder 2004
 Rates for internal migration, by sex and age 2004

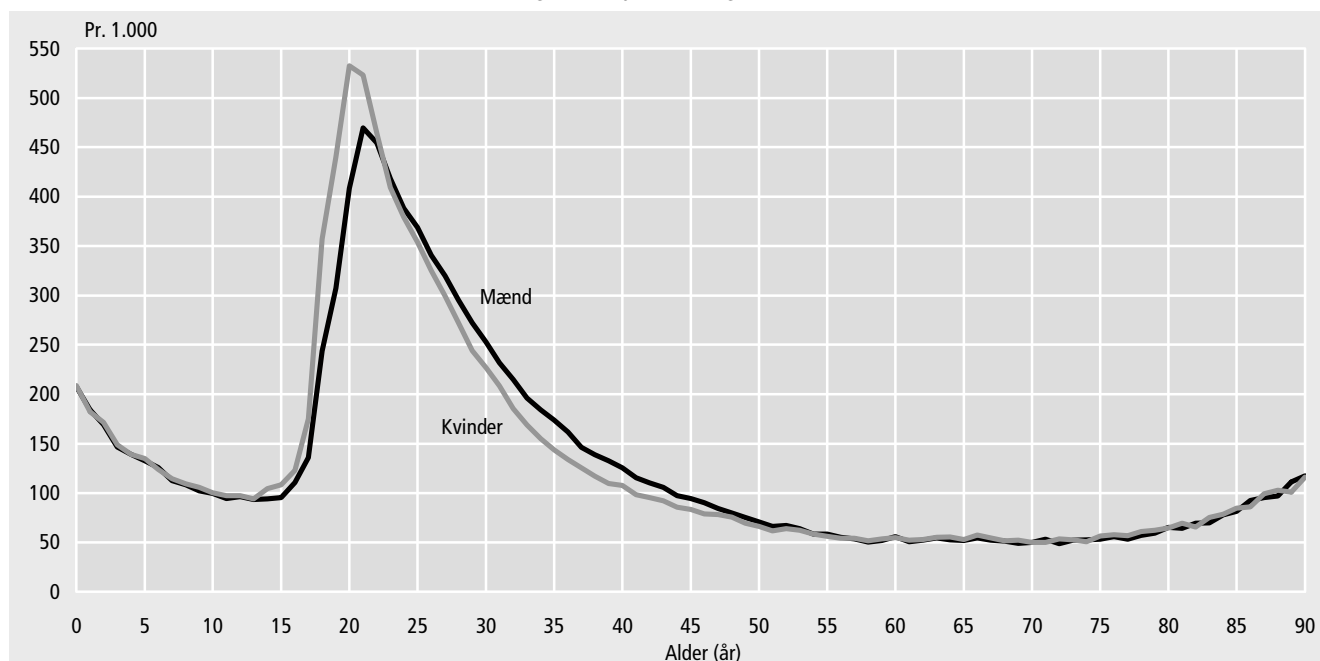

TRANSLATION - mænd: males; kvinder: females; alder (år): age (years).

Tabel 83.

Tilflyttede husstande fordelt efter flytte- og husstandstype 2004

Households moved from a municipality, by type of movement and type of household 2004

Flyttetypen	Husstandstype							I alt
	Enlig uden børn	Enlig med børn	Par uden børn	Par med børn	Familie med voksne hjemmeboende børn	Flere familier med børn	Flere familier uden børn	
	1	2	3	4	5	6	7	8
A: Tilflyttede husstande i alt	177 103	32 459	106 966	60 439	32 031	32 721	85 023	526 742
B: Helt tilflyttede	177 103	28 884	70 103	44 109	6 115	2 836	14 101	343 251
Inden for kommunen	117 662	21 732	38 236	25 291	4 056	1 383	6 648	215 008
Fra anden kommune	59 441	6 378	25 380	15 295	1 693	696	3 983	112 866
Fra samme/anden kommune	-	774	6 487	3 523	366	757	3 470	15 377
C: Fordelt efter yngste persons alder								
0-4 år	-	11 617	-	29 369	192	1 474	109	42 761
5-9 år	-	8 564	-	8 483	431	602	76	18 156
10-14 år	-	5 917	-	4 515	952	489	113	11 986
15-19 år	11 694	2 786	5 772	1 742	2 611	271	4 656	29 532
20-29 år	69 453	-	33 663	-	1 534	-	7 522	112 172
30-39 år	27 246	-	6 649	-	284	-	962	35 141
40-49 år	18 118	-	4 518	-	94	-	391	23 121
50-69 år	26 103	-	15 391	-	17	-	219	41 730
70 år og derover	24 489	-	4 110	-	-	-	53	28 652
D: Fordelt efter ældste persons alder								
0-4 år	-	-	-	-	-	-	85	85
5-9 år	-	-	-	-	-	-	64	64
10-14 år	-	-	-	-	-	-	116	116
15-19 år	11 694	234	1 270	48	-	24	2 637	15 907
20-29 år	69 453	6 027	30 234	6 870	-	302	6 815	119 701
30-39 år	27 246	13 664	12 558	24 120	280	751	1 734	80 353
40-49 år	18 118	7 950	4 002	10 974	3 172	933	1 168	46 317
50-69 år	26 103	1 009	15 521	2 087	2 542	715	1 167	49 144
70 år og derover	24 489	-	6 518	10	121	111	315	31 564
E: Delvist tilflyttede		3 575	36 863	16 330	25 916	29 885	70 922	183 491
Inden for kommunen		2 054	18 322	7 589	11 271	14 081	35 666	88 983
Fra anden kommune		1 515	18 541	8 320	14 531	13 919	31 277	88 103
Fra samme/anden kommune		6	-	421	114	1 885	3 979	6 405
F: Fordelt efter yngste persons alder								
0-4 år		398	-	2 566	37	6 395	67	9 463
5-9 år		611	-	2 205	45	2 570	139	5 570
10-14 år		1 165	-	2 028	136	2 112	474	5 915
15-19 år		1 254	2 451	1 784	4 057	4 694	9 829	24 069
20-29 år		13	19 945	1 596	16 223	7 690	39 110	84 577
30-39 år		67	6 758	3 620	3 538	2 799	10 299	27 081
40-49 år		55	3 261	2 082	1 196	1 720	5 579	13 893
50-69 år		12	3 993	447	639	1 689	4 293	11 073
70 år og derover		-	455	2	45	216	1 132	1 850
G: Fordelt efter ældste persons alder								
0-4 år		309	-	162	3	331	20	825
5-9 år		588	-	334	7	389	89	1 407
10-14 år		1 198	-	941	80	707	374	3 300
15-19 år		1 303	2 451	1 383	3 922	3 670	7 920	20 649
20-29 år		19	19 945	2 838	16 204	10 081	38 074	87 161
30-39 år		86	6 758	6 654	3 577	7 692	11 410	36 177
40-49 år		60	3 261	3 444	1 322	4 229	6 481	18 797
50-69 år		12	3 993	572	747	2 475	5 183	12 982
70 år og derover		-	455	2	54	311	1 371	2 193
Husstande pr. 1. januar 2005	948 143	113 053	687 469	456 173	158 778	38 893	96 112	2 498 621
	pct.							
Helt tilflyttede husstande, pct.fordelt	51,6	8,4	20,4	12,9	1,8	0,8	4,1	100,0
Delvist tilflyttede husstande, pct.fordelt		1,9	20,1	8,9	14,1	16,3	38,7	100,0
Helt tilflyttede i pct. af alle husstande	18,7	25,5	10,2	9,7	3,9	7,3	14,7	13,7

Anm. Når kun en del af en husstand er tilflyttet, sker klassifikationen i hovedet efter husstandstypen efter flytningen, mens klassifikationen i forspalten kun gælder den tilflyttede person eller persongruppe.

TRANSLATION - Columns, 1: single person without children; 2: single person with children; 3: couple without children; 4: couple with children; 5: one family with adult children; 6: more than one family with children; 7: more than one family without children; 8: total. Rows, A: total number of households moved to a municipality; B: number of households in which all members have moved; E: number of households in which only some of the members have moved; C and F: split up by the age of the youngest person in the household; D and G: split up by the age of the oldest person in the household; Subdivision of B and E: within the municipality, from another municipality, from the same and another municipality.

Tabel 84.

Fraflyttede husstande fordelt efter flytte- og husstandstype 2004
Households moved to a municipality, by type of movement and type of household 2004

Flyttetypen	Husstandstype							I alt
	Enlig uden børn	Enlig med børn	Par uden børn	Par med børn	Familie med voksne hjemmeboende børn	Flere familier med børn	Flere familier uden børn	
	1	2	3	4	5	6	7	8
A: Fraflyttede husstande i alt	151 125	30 694	88 484	66 609	79 212	37 162	86 760	540 046
B: Helt fraflyttede	151 125	24 997	56 573	40 424	7 195	2 787	11 431	294 532
Inden for kommunen	98 337	17 108	32 887	25 382	4 126	1 491	5 718	185 049
Til anden kommune	52 788	7 280	20 952	14 008	1 877	559	2 222	99 686
Til samme/anden kommune	-	609	2 734	1 034	1 192	737	3 491	9 797
C: Fordelt efter yngste persons alder								
0-4 år	-	9 179	-	27 181	198	1 457	121	38 136
5-9 år	-	8 047	-	7 592	490	604	63	16 796
10-14 år	-	5 233	-	4 037	1 073	463	101	10 907
15-19 år	5 937	2 538	2 340	1 614	2 872	263	2 392	17 956
20-29 år	57 124	-	25 077	-	1 968	-	6 636	90 805
30-39 år	26 212	-	5 812	-	403	-	1 223	33 650
40-49 år	15 922	-	4 034	-	166	-	493	20 615
50-69 år	23 611	-	14 842	-	25	-	326	38 804
70 år og derover	22 319	-	4 468	-	-	-	76	26 863
D: Fordelt efter ældste persons alder								
0-4 år	-	-	-	-	-	-	104	104
5-9 år	-	-	-	-	-	-	53	53
10-14 år	-	-	-	-	-	-	102	102
15-19 år	5 937	144	411	24	-	6	1 038	7 560
20-29 år	57 124	5 145	20 339	6 193	-	263	4 862	93 926
30-39 år	26 212	12 016	10 716	22 217	301	789	1 954	74 205
40-49 år	15 922	6 820	3 452	10 006	3 619	847	1 347	42 013
50-69 år	23 611	870	14 872	1 972	3 066	755	1 498	46 644
70 år og derover	22 319	2	6 783	12	209	127	473	29 925
E: Delvist fraflyttede		5 697	31 911	26 185	72 017	34 375	75 329	245 514
Inden for kommunen		3 053	18 997	16 130	31 569	18 529	42 323	130 601
Til anden kommune		2 616	12 914	9 908	39 823	13 931	28 722	107 914
Til samme/anden kommune		28	-	147	625	1 915	4 284	6 999
F: Fordelt efter yngste persons alder								
0-4 år		544	-	4 457	54	6 593	43	11 691
5-9 år		830	-	3 112	159	2 582	77	6 760
10-14 år		1 565	-	2 901	393	1 964	340	7 163
15-19 år		2 638	1 536	4 879	19 670	5 548	8 643	42 914
20-29 år		17	16 145	2 094	43 460	10 159	43 544	115 419
30-39 år		51	5 195	4 991	4 840	3 358	11 519	29 954
40-49 år		40	3 051	3 113	2 068	1 856	5 580	15 708
50-69 år		12	4 109	633	1 166	1 986	4 533	12 439
70 år og derover		-	1 875	5	207	329	1 050	3 466
G: Fordelt efter ældste persons alder								
0-4 år		418	-	99	2	257	15	791
5-9 år		768	-	267	10	259	38	1 342
10-14 år		1 619	-	1 082	90	570	237	3 598
15-19 år		2 709	1 536	4 241	18 666	4 316	6 768	38 236
20-29 år		22	16 145	4 135	43 647	12 768	41 869	118 586
30-39 år		83	5 195	10 163	4 972	8 520	12 983	41 916
40-49 år		66	3 051	5 361	2 846	4 326	6 526	22 176
50-69 år		12	4 109	832	1 540	2 881	5 567	14 941
70 år og derover		-	1 875	5	244	478	1 326	3 928
Husstande pr. 1. januar 2004	931 858	109 396	684 466	456 304	161 526	39 616	97 713	2 480 879
	pct.							
Helt fraflyttede husstande, pct.fordelt	51,3	8,5	19,2	13,7	2,4	0,9	3,9	100,0
Delvist fraflyttede husstande, pct.fordelt		2,3	13,0	10,7	29,3	14,0	30,7	100,0
Helt fraflyttede i pct. af alle husstande	16,2	22,9	8,3	8,9	4,5	7,0	11,7	11,9

Anm. Når kun en del af en husstand er fraflyttet, sker klassifikationen i hovedet efter husstandstypen for flytningen, mens klassifikationen i forspalten kun gælder den fraflyttede person eller persongruppe.

TRANSLATION - Columns, 1: single person without children; 2: single person with children; 3: couple without children; 4: couple with children; 5: one family with adult children; 6: more than one family with children; 7: more than one family without children; 8: total. Rows, A: total number of households moved from a municipality; B: number of households in which all members have moved; E: number of households in which only some of the members have moved; C and F: split up by the age of the youngest person in the household; D and G: split up by the age of the oldest person in the household; Subdivision of B and E: within the municipality, to another municipality, to the same and another municipality.

Udenlandske vandringe

External migration

Tabel 85. Indvandrede husstande fordelt efter flytte- og husstandstype 2004
Households immigrated, by type of movement and type of household 2004

Flyttetype	Husstandstype							I alt
	Enlig uden børn	Enlig med børn	Par uden børn	Par med børn	Familie med voksne hjemmeboende børn	Flere familier med børn	Flere familier uden børn	
	1	2	3	4	5	6	7	8
A: Indvandrede husstande i alt	6 843	914	4 572	3 078	3 359	5 309	7 788	31 863
B: Helt indvandrede	6 843	564	1 125	1 059	52	71	571	10 285
C: Fordelt efter yngste persons alder								
0-4 år	-	293	-	692	2	44	11	1 042
5-9 år	-	172	-	235	11	11	8	437
10-14 år	-	86	-	115	6	13	10	230
15-19 år	204	13	25	17	20	3	169	451
20-29 år	4 074	-	561	-	10	-	329	4 974
30-39 år	1 201	-	173	-	1	-	33	1 408
40-49 år	585	-	89	-	2	-	10	686
50-69 år	661	-	245	-	-	-	-	906
70 år og derover	118	-	32	-	-	-	1	151
D: Fordelt efter ældste persons alder								
0-4 år	-	-	-	-	-	-	10	10
5-9 år	-	-	-	-	-	-	7	7
10-14 år	-	-	-	-	-	-	9	9
15-19 år	204	-	6	-	-	-	113	323
20-29 år	4 074	90	455	119	-	12	323	5 073
30-39 år	1 201	306	255	557	7	25	62	2 413
40-49 år	585	145	76	327	19	19	21	1 192
50-69 år	661	23	272	56	25	14	21	1 072
70 år og derover	118	-	61	-	1	1	5	186
E: Delvist indvandrede	.	350	3 447	2 019	3 307	5 238	7 217	21 578
F: Fordelt efter yngste persons alder								
0-4 år	.	160	-	554	13	1 184	1	1 912
5-9 år	.	54	-	204	21	257	1	537
10-14 år	.	63	-	208	37	171	5	484
15-19 år	.	63	58	216	355	714	554	1 960
20-29 år	.	2	1 817	166	2 097	2 125	4 711	10 918
30-39 år	.	3	878	394	495	394	1 033	3 197
40-49 år	.	4	285	218	171	187	468	1 333
50-69 år	.	1	382	59	112	174	406	1 134
70 år og derover	.	-	27	-	6	32	38	103
G: Fordelt efter ældste persons alder								
0-4 år	.	148	-	260	3	501	1	913
5-9 år	.	48	-	84	9	59	1	201
10-14 år	.	67	-	130	18	88	2	305
15-19 år	.	74	58	213	348	684	487	1 864
20-29 år	.	2	1 817	312	2 102	2 332	4 615	11 180
30-39 år	.	4	878	653	502	904	1 122	4 063
40-49 år	.	6	285	300	194	409	515	1 709
50-69 år	.	1	382	67	125	225	431	1 231
70 år og derover	.	-	27	-	6	36	43	112
Husstande pr. 1. januar 2005	948 143	113 053	687 469	456 173	158 778	38 893	96 112	2 498 621
	pct.							
Helt indvandrede husstande procentfordelt	66,5	5,5	10,9	10,3	0,5	0,7	5,6	100,0
Delvist indvandrede husstande procentfordelt	.	1,6	16,0	9,4	15,3	24,3	33,4	100,0
Helt indvandrede i pct. af alle husstande	0,7	0,5	0,2	0,2	0,0	0,2	0,6	0,4

Anm. Når kun en del af en husstand er *indvandet*, sker klassifikationen i hovedet efter husstandstypen *efter* indvandringen, mens klassifikationen i forspalten kun gælder den *indvandrede* person eller persongruppe.

TRANSLATION - Columns, 1: single person without children; 2: single person with children; 3: couple without children; 4: couple with children; 5: one family with adult children; 6: more than one family with children; 7: more than one family without children; 8: total. Rows, A: total number of households immigrated; B: number of households in which all members have immigrated; E: number of households in which only some of the members have immigrated; C and F: split up by the age of the youngest person in the household; D and G: split up by the age of the oldest person in the household.

Tabel 86.

Udvandrede husstande fordelt efter flytte- og husstandstype 2004
 Households emigrated, by type of movement and type of household 2004

Flyttetyppe	Husstandstype							I alt
	Enlig uden børn	Enlig med børn	Par uden børn	Par med børn	Familie med voksne hjemmeboende børn	Flere familier med børn	Flere familier uden børn	
	1	2	3	4	5	6	7	8
A: Udvandrede husstande i alt	6 863	797	3 252	2 593	3 641	3 249	6 242	26 637
B: Helt udvandrede	6 863	581	1 202	1 357	68	24	356	10 451
C: Fordelt efter yngste persons alder								
0-4 år	-	302	-	991	7	16	10	1 326
5-9 år	-	177	-	261	8	3	-	449
10-14 år	-	87	-	85	8	4	5	189
15-19 år	165	15	14	20	28	1	81	324
20-29 år	3 953	-	623	-	11	-	238	4 825
30-39 år	1 370	-	192	-	2	-	14	1 578
40-49 år	617	-	96	-	4	-	4	721
50-69 år	666	-	259	-	-	-	4	929
70 år og derover	92	-	18	-	-	-	-	110
D: Fordelt efter ældste persons alder								
0-4 år	-	-	-	-	-	-	9	9
5-9 år	-	-	-	-	-	-	-	-
10-14 år	-	-	-	-	-	-	6	6
15-19 år	165	2	3	-	-	-	64	234
20-29 år	3 953	102	450	123	-	2	217	4 847
30-39 år	1 370	331	325	802	6	7	29	2 870
40-49 år	617	122	83	383	33	4	12	1 254
50-69 år	666	24	302	49	27	10	12	1 090
70 år og derover	92	-	39	-	2	1	7	141
E: Delvist udvandrede	216	2 050	1 236	3 573	3 225	5 886	16 186
F: Fordelt efter yngste persons alder								
0-4 år	28	-	148	6	447	-	629
5-9 år	31	-	117	9	172	-	329
10-14 år	47	-	87	22	102	5	263
15-19 år	84	37	219	877	458	417	2 092
20-29 år	3	1 145	92	2 008	1 439	3 788	8 475
30-39 år	12	406	311	398	276	941	2 344
40-49 år	7	164	196	142	150	371	1 030
50-69 år	4	268	66	110	139	305	892
70 år og derover	-	30	-	1	42	59	132
G: Fordelt efter ældste persons alder								
0-4 år	19	-	27	1	39	-	86
5-9 år	31	-	41	3	29	-	104
10-14 år	48	-	56	5	48	3	160
15-19 år	89	37	224	866	431	384	2 031
20-29 år	3	1 145	137	2 014	1 548	3 699	8 546
30-39 år	14	406	434	401	629	1 011	2 895
40-49 år	8	164	242	156	296	399	1 265
50-69 år	4	268	75	125	157	325	954
70 år og derover	-	30	-	2	48	65	145
Husstande pr. 1. januar 2004	931 858	109 396	684 466	456 304	161 526	39 616	97 713	2 480 879
					pct.			
Helt udvandrede husstande procentfordelt	65,7	5,6	11,5	13,0	0,7	0,2	3,4	100,0
Delvist udvandrede husstande procentfordelt	1,3	12,7	7,6	22,1	19,9	36,4	100,0
Helt udvandrede i pct. af alle husstande	0,7	0,5	0,2	0,3	0,0	0,1	0,4	0,4

Anm. Når kun en del af en husstand er *udvandet*, sker klassifikationen i hovedet efter husstandstypen *før* udvandringen, mens klassifikationen i forspalten kun gælder den *udvandrede* person eller persongruppe.

TRANSLATION - Columns, 1: single person without children; 2: single person with children; 3: couple without children; 4: couple with children; 5: one family with adult children; 6: more than one family with children; 7: more than one family without children; 8: total. Rows, A: total number of households emigrated; B: number of households in which all members have emigrated; E: number of households in which only some of the members have emigrated; C and F: split up by the age of the youngest person in the household; D and G: split up by the age of the oldest person in the household.

Tabel 87. Indvandrede fordelt efter fraflytningsland, alder og statsborgerskab 2004. Mænd
Immigrated, by age, country of last permanent residence and citizenship 2004. Males

	0-4 år	5-9 år	10-14 år	15-19 år	20-24 år	25-29 år	30-34 år	35-39 år	40-44 år
Indvandret fra	1	2	3	4	5	6	7	8	9
I alt	1 838	1 122	999	1 783	6 136	4 526	2 698	2 012	1 287
Vestlige lande	1 076	606	497	1 111	4 745	3 390	2 020	1 438	966
Ikke-vestlige lande	762	516	502	672	1 391	1 136	678	574	321
Færøerne	53	38	27	83	135	94	55	31	34
Grønland	85	52	64	182	169	190	152	149	129
EU-lande	482	263	205	416	2 259	1 725	1 096	754	478
Belgien	16	13	8	17	53	47	20	20	14
Finland	12	6	5	3	35	39	28	16	6
Frankrig	30	29	19	33	295	133	67	51	32
Grækenland	6	7	4	6	25	22	15	6	9
Holland	33	24	18	19	106	77	56	51	31
Irland	6	2	-	6	47	27	14	10	4
Italien	22	12	11	16	201	101	53	45	21
Spanien	30	14	15	32	304	174	69	37	22
Storbritannien	120	58	36	65	353	357	267	165	101
Sverige	96	43	42	82	339	356	268	176	124
Tyskland	100	47	32	120	394	333	212	155	97
Østrig	2	2	2	3	61	27	6	7	6
EU-lande i øvrigt	9	6	13	14	46	32	21	15	11
Nye EU-lande	69	30	24	104	713	420	190	114	64
Letland	4	5	3	15	89	50	19	12	2
Litauen	8	8	6	42	218	153	47	20	11
Polen	24	5	8	31	261	120	80	65	46
Tjekkiet	18	5	3	1	42	27	15	6	2
Nye EU-lande i øvrigt	15	7	4	15	103	70	29	11	3
Øvrige Europa	349	225	190	217	1 161	838	349	290	198
Island	102	55	43	29	204	181	80	50	28
Norge	98	53	31	52	400	322	136	124	87
Rumænien	3	2	4	7	54	31	7	4	3
Rusland	17	20	25	34	37	22	15	13	10
Schweiz	17	21	9	13	48	46	39	29	22
Serbien-Montenegro	21	19	10	13	10	16	13	14	10
Tyrkiet	36	29	41	34	43	56	22	25	9
Ukraine	3	2	5	14	281	121	11	3	1
Europa i øvrigt	52	24	22	21	84	43	26	28	28
Afrika	128	123	113	110	86	163	132	119	70
Somalia	12	16	20	28	10	15	6	18	11
Afrika i øvrigt	116	107	93	82	76	148	126	101	59
Nordamerika	140	65	66	177	645	279	213	144	98
Canada	8	3	5	21	87	47	24	15	8
USA	132	62	61	156	558	232	189	129	90
Syd- og Mellemamerika	71	26	21	75	75	82	52	50	13
Brasilien	6	6	7	27	26	23	12	15	3
Syd- og Mellemamerika i øvrigt	65	20	14	48	49	59	40	35	10
Asien	344	266	250	355	684	553	362	295	160
Afghanistan	16	27	30	21	5	6	6	8	10
Filippinerne	11	8	5	7	6	8	7	3	1
Indien	49	8	5	8	72	137	57	29	9
Irak	21	32	34	27	13	10	22	23	13
Iran	4	5	19	11	11	16	12	13	12
Japan	10	11	-	14	18	20	23	19	6
Kina	28	13	16	129	402	139	57	36	17
Libanon	19	24	19	16	5	8	11	17	2
Pakistan	30	28	29	36	59	47	29	15	8
Thailand	32	25	34	33	22	33	19	23	19
Asien i øvrigt	124	85	59	53	71	129	119	109	63
Oceanien	29	28	28	55	170	131	58	41	24
Australien	21	20	18	43	144	107	44	31	19
New Zealand	8	8	10	12	26	24	14	10	5
Oceanien i øvrigt	-	-	-	-	-	-	-	-	-
Uoplyst	88	6	11	9	39	51	39	25	19

TRANSLATION - Columns, 1-13: age; 14: total; 15-17: citizenship; 15: Danish citizens; 16: citizens of country of last permanent residence; 17: citizens of other countries.

Tabel 87.

45-49 år	50-54 år	55-59 år	60 år +	I alt	Statsborgerskab			Immigrated from
					I Danmark	I fraflyttingsland	I øvrigt	
10	11	12	13	14	15	16	17	
853	592	515	744	25 105	11 417	12 194	1 494	Total
630	422	370	594	17 865	9 285	7 813	767	Western Countries
223	170	145	150	7 240	2 132	4 381	727	Non-western Countries
23	13	7	11	604	595	-	9	Faroe Islands
81	76	60	81	1 470	1 458	-	12	Greenland
305	196	196	362	8 737	4 656	3 603	478	EU Countries
6	2	10	16	242	166	65	11	Belgium
5	6	3	3	167	29	130	8	Finland
17	11	14	35	766	321	403	42	France
5	7	6	8	126	65	57	4	Greece
8	7	6	7	443	149	271	23	Netherlands
1	1	-	3	121	68	51	2	Ireland
9	7	5	6	509	130	360	19	Italy
26	12	14	85	834	430	360	44	Spain
64	30	29	47	1 692	1 112	465	115	United Kingdom
90	54	58	73	1 801	1 177	541	83	Sweden
63	52	43	65	1 713	837	764	112	Germany
2	2	1	4	125	47	69	9	Austria
9	5	7	10	198	125	67	6	Rest of EU Countries
40	30	24	19	1 841	214	1 595	32	New EU Countries
2	3	5	3	212	28	173	11	Latvia
12	2	2	2	531	25	500	6	Lithuania
21	19	12	3	695	76	614	5	Poland
2	3	3	2	129	24	102	3	Czech Republic
3	3	2	9	274	61	206	7	Rest of New EU Countries
143	84	70	66	4 180	1 133	2 880	167	Other Europe
22	18	6	7	825	53	759	13	Iceland
69	42	35	38	1 487	713	722	52	Norway
1	-	2	-	118	10	108	-	Romania
10	4	4	4	215	47	153	15	Russia
8	5	3	4	264	165	74	25	Switzerland
7	4	2	2	141	16	102	23	Serbia and Montenegro
8	3	11	4	321	55	252	14	Turkey
-	-	1	1	443	10	432	1	Ukraine
18	8	6	6	366	64	278	24	Rest of Europe
37	35	36	39	1 191	452	571	168	Africa
1	2	-	-	139	14	125	-	Somalia
36	33	36	39	1 052	438	446	168	Rest of Africa
67	36	34	56	2 020	1 026	886	108	North America
8	6	6	9	247	109	119	19	Canada
59	30	28	47	1 773	917	767	89	USA
11	19	9	8	512	225	263	24	South and Central America
2	7	2	2	138	53	81	4	Brazil
9	12	7	6	374	172	182	20	Rest of South and Central America
121	83	66	79	3 618	1 058	2 219	341	Asia
6	8	6	2	151	9	140	2	Afghanistan
1	3	-	3	63	23	40	-	Philippines
4	6	-	4	388	33	347	8	India
4	6	-	4	209	37	171	1	Iraq
13	2	1	3	122	26	87	9	Iran
9	4	3	3	140	57	78	5	Japan
13	12	8	8	878	114	753	11	China
6	1	-	1	129	56	32	41	Lebanon
10	3	6	5	305	58	167	80	Pakistan
10	8	10	9	277	145	121	11	Thailand
45	30	32	37	956	500	283	173	Rest of Asia
15	7	5	13	604	394	173	37	Oceania
8	4	5	12	476	312	138	26	Australia
7	2	-	-	126	80	35	11	New Zealand
-	1	-	1	2	2	-	-	Rest of Oceania
10	13	8	10	328	206	4	118	Not stated

Tabel 87 (fortsat).

Indvandrede fordelt efter fraflytningsland, alder og statsborgerskab 2004. Kvinder
 Immigrated, by age, country of last permanent residence and citizenship 2004. Females (continued)

	0-4 år	5-9 år	10-14 år	15-19 år	20-24 år	25-29 år	30-34 år	35-39 år	40-44 år
Indvandret fra	1	2	3	4	5	6	7	8	9
I alt	1 830	1 153	905	2 432	7 468	4 188	2 380	1 560	909
Vestlige lande	959	597	448	1 691	5 916	2 768	1 597	1 033	602
Ikke-vestlige lande	871	556	457	741	1 552	1 420	783	527	307
Færøerne	44	35	36	152	159	71	37	41	23
Grønland	75	54	57	203	122	122	108	106	62
EU-lande	479	257	174	649	2 933	1 475	851	504	283
Belgien	21	20	8	26	83	48	17	18	12
Finland	16	6	3	18	80	46	26	14	6
Frankrig	30	23	13	53	378	99	67	40	23
Grækenland	9	6	2	10	31	28	15	7	7
Holland	28	18	12	20	109	64	63	33	18
Irland	2	3	3	18	64	26	13	4	3
Italien	20	8	9	31	174	92	49	30	12
Spanien	25	17	17	38	362	141	55	23	26
Storbritannien	123	57	28	150	596	312	228	127	55
Sverige	91	41	33	104	349	293	141	94	56
Tyskland	93	51	37	155	572	283	156	93	51
Østrig	9	1	3	7	84	24	7	7	1
EU-lande i øvrigt	12	6	6	19	51	19	14	14	13
Nye EU-lande	46	37	21	117	730	318	127	72	41
Letland	5	4	2	22	81	32	16	7	3
Litauen	9	8	6	48	174	98	29	16	14
Polen	16	9	10	20	281	110	45	35	16
Tjekkiet	6	4	1	-	60	22	15	2	1
Nye EU-lande i øvrigt	10	12	2	27	134	56	22	12	7
Øvrige Europa	293	195	201	426	1 562	797	411	261	162
Island	81	53	61	71	274	145	84	41	28
Norge	88	38	28	172	693	275	127	78	40
Rumænien	3	2	1	6	61	45	13	10	3
Rusland	8	13	23	43	103	49	41	36	21
Schweiz	14	17	6	22	75	42	37	23	19
Serbien-Montenegro	22	21	14	11	20	22	21	14	8
Tyrkiet	31	22	28	40	49	37	25	26	12
Ukraine	5	6	10	25	173	89	22	8	9
Europa i øvrigt	41	23	30	36	114	93	41	25	22
Afrika	111	123	99	98	97	158	124	68	42
Somalia	14	22	19	13	10	9	3	2	1
Afrika i øvrigt	97	101	80	85	87	149	121	66	41
Nordamerika	102	81	51	217	728	210	185	131	76
Canada	18	7	4	36	96	39	24	10	8
USA	84	74	47	181	632	171	161	121	68
Syd- og Mellemamerika	50	28	22	89	103	90	71	42	24
Brasilien	8	9	6	43	36	29	20	13	6
Syd- og Mellemamerika i øvrigt	42	19	16	46	67	61	51	29	18
Asien	513	305	219	392	796	791	406	290	161
Afghanistan	14	22	22	15	9	23	17	9	8
Filippinerne	18	7	6	15	140	181	25	14	6
Indien	81	10	2	7	48	63	22	11	8
Irak	25	35	31	23	15	19	23	17	11
Iran	7	20	14	17	8	31	17	14	11
Japan	11	9	2	32	43	40	26	19	1
Kina	169	19	14	136	339	140	66	51	18
Libanon	11	15	14	10	7	19	13	7	3
Pakistan	35	42	26	27	27	41	9	14	14
Thailand	19	49	37	42	54	99	74	56	28
Asien i øvrigt	123	77	51	68	106	135	114	78	53
Oceanien	29	24	13	86	198	110	40	34	30
Australien	24	16	10	74	153	90	32	24	21
New Zealand	4	7	3	12	45	20	8	10	9
Oceanien i øvrigt	1	1	-	-	-	-	-	-	-
Uoplyst	88	14	12	3	40	46	20	11	5

Tabel 87 (fortsat).

45-49 år	50-54 år	55-59 år	60 år +	I alt	Statsborgerskab			Immigrated from
					I Danmark	I fraflyttingsland	I øvrigt	
10	11	12	13	14	15	16	17	
603	449	348	530	24 755	10 573	12 786	1 396	Total
422	329	268	430	17 060	8 817	7 558	685	Western Countries
181	120	80	100	7 695	1 756	5 228	711	Non-western Countries
21	14	12	14	659	646	-	13	Faroe Islands
59	51	52	38	1 109	1 090	-	19	Greenland
200	147	120	265	8 337	4 675	3 244	418	EU Countries
8	7	9	9	286	206	67	13	Belgium
8	2	-	1	226	24	197	5	Finland
11	12	10	30	789	416	338	35	France
7	4	2	5	133	88	38	7	Greece
11	5	3	7	391	159	205	27	Netherlands
3	-	-	2	141	101	33	7	Ireland
3	7	2	5	442	176	243	23	Italy
22	20	16	62	824	469	327	28	Spain
31	19	18	29	1 773	1 422	253	98	United Kingdom
42	42	26	56	1 368	709	591	68	Sweden
49	20	27	47	1 634	729	814	91	Germany
1	4	-	-	148	47	90	11	Austria
4	5	7	12	182	129	48	5	Rest of EU Countries
20	19	21	5	1 574	119	1 432	23	New EU Countries
5	2	3	-	182	14	165	3	Latvia
4	1	3	-	410	17	393	-	Lithuania
8	10	6	2	568	30	532	6	Poland
2	4	3	-	120	11	104	5	Czech Republic
1	2	6	3	294	47	238	9	Rest of New EU Countries
106	73	37	68	4 592	1 100	3 316	176	Other Europe
24	22	4	4	892	93	794	5	Iceland
45	34	18	36	1 672	650	966	56	Norway
-	-	2	1	147	6	141	-	Romania
10	5	3	1	356	19	319	18	Russia
3	5	5	6	274	202	48	24	Switzerland
5	-	2	4	164	5	129	30	Serbia and Montenegro
5	3	3	6	287	65	212	10	Turkey
2	-	-	-	349	7	340	2	Ukraine
12	4	-	10	451	53	367	31	Rest of Europe
36	35	19	20	1 030	408	478	144	Africa
2	-	-	6	101	11	90	-	Somalia
34	35	19	14	929	397	388	144	Rest of Africa
39	31	30	48	1 929	937	890	102	North America
6	3	3	8	262	107	139	16	Canada
33	28	27	40	1 667	830	751	86	USA
13	5	10	5	552	196	329	27	South and Central America
4	1	3	1	179	32	135	12	Brazil
9	4	7	4	373	164	194	15	Rest of South and Central America
92	65	39	50	4 119	843	2 909	367	Asia
4	5	2	5	155	7	148	-	Afghanistan
2	2	-	-	416	22	394	-	Philippines
3	4	4	2	265	49	214	2	India
9	6	4	6	224	13	207	4	Iraq
9	2	1	2	153	21	102	30	Iran
3	5	2	1	194	39	148	7	Japan
7	8	1	3	971	73	875	23	China
4	1	-	2	106	50	33	23	Lebanon
4	7	4	3	253	72	83	98	Pakistan
13	10	1	1	483	71	406	6	Thailand
34	15	20	25	899	426	299	174	Rest of Asia
11	6	6	12	599	390	185	24	Oceania
8	4	6	9	471	300	155	16	Australia
3	2	-	1	124	87	29	8	New Zealand
-	-	-	2	4	3	1	-	Rest of Oceania
6	3	2	5	255	169	3	83	Not stated

Tabel 87 (fortsat).

Indvandrede fordelt efter fraflytningsland, alder og statsborgerskab 2004.

Mænd og kvinder

Immigrated, by age, country of last permanent residence and citizenship 2004.

Males and females (continued)

	0-4 år	5-9 år	10-14 år	15-19 år	20-24 år	25-29 år	30-34 år	35-39 år	40-44 år
Indvandret fra	1	2	3	4	5	6	7	8	9
I alt	3 668	2 275	1 904	4 215	13 604	8 714	5 078	3 572	2 196
Vestlige lande	2 035	1 203	945	2 802	10 661	6 158	3 617	2 471	1 568
Ikke-vestlige lande	1 633	1 072	959	1 413	2 943	2 556	1 461	1 101	628
Færøerne	97	73	63	235	294	165	92	72	57
Grønland	160	106	121	385	291	312	260	255	191
EU-lande	961	520	379	1 065	5 192	3 200	1 947	1 258	761
Belgien	37	33	16	43	136	95	37	38	26
Finland	28	12	8	21	115	85	54	30	12
Frankrig	60	52	32	86	673	232	134	91	55
Grækenland	15	13	6	16	56	50	30	13	16
Holland	61	42	30	39	215	141	119	84	49
Irland	8	5	3	24	111	53	27	14	7
Italien	42	20	20	47	375	193	102	75	33
Spanien	55	31	32	70	666	315	124	60	48
Storbritannien	243	115	64	215	949	669	495	292	156
Sverige	187	84	75	186	688	649	409	270	180
Tyskland	193	98	69	275	966	616	368	248	148
Østrig	11	3	5	10	145	51	13	14	7
EU-lande i øvrigt	21	12	19	33	97	51	35	29	24
Nye EU-lande	115	67	45	221	1 443	738	317	186	105
Letland	9	9	5	37	170	82	35	19	5
Litauen	17	16	12	90	392	251	76	36	25
Polen	40	14	18	51	542	230	125	100	62
Tjekkiet	24	9	4	1	102	49	30	8	3
Nye EU-lande i øvrigt	25	19	6	42	237	126	51	23	10
Øvrige Europa	642	420	391	643	2 723	1 635	760	551	360
Island	183	108	104	100	478	326	164	91	56
Norge	186	91	59	224	1 093	597	263	202	127
Rumænien	6	4	5	13	115	76	20	14	6
Rusland	25	33	48	77	140	71	56	49	31
Schweiz	31	38	15	35	123	88	76	52	41
Serbien-Montenegro	43	40	24	24	30	38	34	28	18
Tyrkiet	67	51	69	74	92	93	47	51	21
Ukraine	8	8	15	39	454	210	33	11	10
Europa i øvrigt	93	47	52	57	198	136	67	53	50
Afrika	239	246	212	208	183	321	256	187	112
Somalia	26	38	39	41	20	24	9	20	12
Afrika i øvrigt	213	208	173	167	163	297	247	167	100
Nordamerika	242	146	117	394	1 373	489	398	275	174
Canada	26	10	9	57	183	86	48	25	16
USA	216	136	108	337	1 190	403	350	250	158
Syd- og Mellemamerika	121	54	43	164	178	172	123	92	37
Brasilien	14	15	13	70	62	52	32	28	9
Syd- og Mellemamerika i øvrigt	107	39	30	94	116	120	91	64	28
Asien	857	571	469	747	1 480	1 344	768	585	321
Afghanistan	30	49	52	36	14	39	23	17	18
Filippinerne	29	15	11	22	146	189	32	17	7
Indien	130	18	7	15	120	200	79	40	17
Irak	46	67	65	50	28	29	45	40	24
Iran	11	25	33	28	19	47	29	27	23
Japan	21	20	2	46	61	60	49	38	7
Kina	197	32	30	265	741	279	123	87	35
Libanon	30	39	33	26	12	27	24	24	5
Pakistan	65	70	55	63	86	88	38	29	22
Thailand	51	74	71	75	76	132	93	79	47
Asien i øvrigt	247	162	110	121	177	264	233	187	116
Oceanien	58	52	41	141	368	241	98	75	54
Australien	45	36	28	117	297	197	76	55	40
New Zealand	12	15	13	24	71	44	22	20	14
Oceanien i øvrigt	1	1	-	-	-	-	-	-	-
Uoplyst	176	20	23	12	79	97	59	36	24

Tabel 87 (fortsat).

45-49 år	50-54 år	55-59 år	60 år +	I alt	Statsborgerskab			Immigrated from
					I Danmark	I fraflytningensland	I øvrigt	
10	11	12	13	14	15	16	17	
1 456	1 041	863	1 274	49 860	21 990	24 980	2 890	Total
1 052	751	638	1 024	34 925	18 102	15 371	1 452	Western Countries
404	290	225	250	14 935	3 888	9 609	1 438	Non-western Countries
44	27	19	25	1 263	1 241	-	22	Faroe Islands
140	127	112	119	2 579	2 548	-	31	Greenland
505	343	316	627	17 074	9 331	6 847	896	EU Countries
14	9	19	25	528	372	132	24	Belgium
13	8	3	4	393	53	327	13	Finland
28	23	24	65	1 555	737	741	77	France
12	11	8	13	259	153	95	11	Greece
19	12	9	14	834	308	476	50	Netherlands
4	1	-	5	262	169	84	9	Ireland
12	14	7	11	951	306	603	42	Italy
48	32	30	147	1 658	899	687	72	Spain
95	49	47	76	3 465	2 534	718	213	United Kingdom
132	96	84	129	3 169	1 886	1 132	151	Sweden
112	72	70	112	3 347	1 566	1 578	203	Germany
3	6	1	4	273	94	159	20	Austria
13	10	14	22	380	254	115	11	Rest of EU Countries
60	49	45	24	3 415	333	3 027	55	New EU Countries
7	5	8	3	394	42	338	14	Latvia
16	3	5	2	941	42	893	6	Lithuania
29	29	18	5	1 263	106	1 146	11	Poland
4	7	6	2	249	35	206	8	Czech Republic
4	5	8	12	568	108	444	16	Rest of New EU Countries
249	157	107	134	8 772	2 233	6 196	343	Other Europe
46	40	10	11	1 717	146	1 553	18	Iceland
114	76	53	74	3 159	1 363	1 688	108	Norway
1	-	4	1	265	16	249	-	Romania
20	9	7	5	571	66	472	33	Russia
11	10	8	10	538	367	122	49	Switzerland
12	4	4	6	305	21	231	53	Serbia and Montenegro
13	6	14	10	608	120	464	24	Turkey
2	-	1	1	792	17	772	3	Ukraine
30	12	6	16	817	117	645	55	Rest of Europe
73	70	55	59	2 221	860	1 049	312	Africa
3	2	-	6	240	25	215	-	Somalia
70	68	55	53	1 981	835	834	312	Rest of Africa
106	67	64	104	3 949	1 963	1 776	210	North America
14	9	9	17	509	216	258	35	Canada
92	58	55	87	3 440	1 747	1 518	175	USA
24	24	19	13	1 064	421	592	51	South and Central America
6	8	5	3	317	85	216	16	Brazil
18	16	14	10	747	336	376	35	Rest of South and Central America
213	148	105	129	7 737	1 901	5 128	708	Asia
10	13	8	7	306	16	288	2	Afghanistan
3	5	-	3	479	45	434	-	Philippines
7	10	4	6	653	82	561	10	India
13	12	4	10	433	50	378	5	Iraq
22	4	2	5	275	47	189	39	Iran
12	9	5	4	334	96	226	12	Japan
20	20	9	11	1 849	187	1 628	34	China
10	2	-	3	235	106	65	64	Lebanon
14	10	10	8	558	130	250	178	Pakistan
23	18	11	10	760	216	527	17	Thailand
79	45	52	62	1 855	926	582	347	Rest of Asia
26	13	11	25	1 203	784	358	61	Oceania
16	8	11	21	947	612	293	42	Australia
10	4	-	1	250	167	64	19	New Zealand
-	1	-	3	6	5	1	-	Rest of Oceania
16	16	10	15	583	375	7	201	Not stated

Tabel 88. Udvandrede fordelt efter tilflytningsland, alder og statsborgerskab 2004. Mænd
Emigrated, by age, country of intended future residence and citizenship 2004. Males

	0-4 år	5-9 år	10-14 år	15-19 år	20-24 år	25-29 år	30-34 år	35-39 år	40-44 år
Udvandret til	1	2	3	4	5	6	7	8	9
I alt	1 482	1 093	720	1 364	5 063	4 770	2 909	2 075	1 353
Vestlige lande	1 046	682	454	1 041	3 765	3 662	2 145	1 434	939
Ikke-vestlige lande	436	411	266	323	1 298	1 108	764	641	414
Færøerne	59	41	36	59	95	78	72	36	15
Grønland	68	48	53	186	177	199	140	138	99
EU-lande	542	355	206	430	1 836	2 018	1 211	810	545
Belgien	7	5	7	9	39	49	25	18	15
Finland	11	10	4	1	31	37	27	15	10
Frankrig	35	15	13	24	197	114	64	48	28
Grækenland	7	5	4	1	18	20	13	10	6
Holland	28	10	7	18	63	49	46	34	22
Irland	3	3	1	6	37	33	29	10	9
Italien	19	15	7	17	120	113	47	32	18
Spanien	39	26	18	18	184	197	84	65	49
Storbritannien	157	141	76	121	369	385	267	185	125
Sverige	159	82	48	111	432	662	404	255	176
Tyskland	61	37	21	101	286	308	177	115	79
Østrig	6	2	-	2	34	27	14	8	3
EU-lande i øvrigt	10	4	-	1	26	24	14	15	5
Nye EU-lande	22	15	12	59	498	327	95	58	26
Letland	2	-	2	12	96	51	13	6	1
Litauen	2	1	2	21	156	125	28	10	4
Polen	7	7	3	16	151	75	21	24	15
Tjekkiet	9	2	-	2	28	23	9	7	2
Nye EU-lande i øvrigt	2	5	5	8	67	53	24	11	4
Øvrige Europa	231	159	108	124	715	827	448	271	181
Island	78	58	40	46	136	158	104	43	41
Norge	88	49	36	42	300	381	206	132	81
Rumænien	1	-	-	-	26	27	5	3	2
Rusland	8	5	5	4	19	21	14	14	9
Schweiz	26	10	6	11	35	48	49	28	7
Serbien-Montenegro	2	1	1	1	3	10	4	4	1
Tyrkiet	19	32	15	9	18	26	20	27	17
Ukraine	2	-	-	5	151	116	21	8	5
Europa i øvrigt	7	4	5	6	27	40	25	12	18
Afrika	86	95	54	48	71	108	137	136	73
Somalia	28	23	17	24	27	25	36	39	27
Afrika i øvrigt	58	72	37	24	44	83	101	97	46
Nordamerika	118	79	48	143	532	315	207	149	89
Canada	17	14	10	20	61	42	34	23	15
USA	101	65	38	123	471	273	173	126	74
Syd- og Mellemamerika	35	22	15	66	56	55	44	43	30
Brasilien	13	8	4	27	17	9	11	15	9
Syd- og Mellemamerika i øvrigt	22	14	11	39	39	46	33	28	21
Asien	193	178	135	134	329	358	313	276	189
Afghanistan	1	1	2	2	3	4	2	4	4
Filippinerne	4	2	3	1	3	3	4	7	5
Indien	16	5	2	3	30	49	41	22	9
Irak	12	25	22	9	13	12	26	27	20
Iran	5	10	1	3	5	3	4	15	10
Japan	16	10	4	25	22	23	18	17	11
Kina	28	12	9	39	151	118	65	49	31
Libanon	7	23	21	10	4	6	8	12	11
Pakistan	24	18	13	2	16	20	16	12	9
Thailand	7	2	8	7	34	27	23	31	16
Asien i øvrigt	73	70	50	33	48	93	106	80	63
Oceanien	46	26	17	64	155	135	60	40	35
Australien	37	23	13	52	129	105	38	31	26
New Zealand	8	3	4	12	26	30	21	8	9
Oceanien i øvrigt	1	-	-	-	-	-	1	1	-
Uoplyst	82	75	36	51	599	350	182	118	71

TRANSLATION - Columns, 1-13: age; 14: total; 15-17: citizenship; 15: Danish citizens; 16: citizens of country of intended future residence; 17: citizens of other countries.

Tabel 88.

45-49 år	50-54 år	55-59 år	60 år +	I alt	Statsborgerskab			Emigrated to
					I Danmark	I tilflytningensland	I øvrigt	
10	11	12	13	14	15	16	17	
919	640	492	717	23 597	13 796	7 418	2 383	Total
655	474	359	556	17 212	11 070	5 231	911	Western Countries
264	166	133	161	6 385	2 726	2 187	1 472	Non-western Countries
18	14	5	14	542	531	-	11	Faroe Islands
75	74	49	24	1 330	1 316	-	14	Greenland
370	271	217	422	9 233	6 334	2 316	583	EU Countries
4	7	5	1	191	132	37	22	Belgium
8	5	1	1	161	42	112	7	Finland
21	22	17	66	664	378	258	28	France
7	4	2	4	101	58	41	2	Greece
9	6	3	3	298	143	118	37	Netherlands
2	1	-	3	137	91	35	11	Ireland
10	13	7	8	426	157	255	14	Italy
29	26	33	139	907	600	258	49	Spain
79	45	36	34	2 020	1 513	334	173	United Kingdom
146	102	77	118	2 772	2 218	400	154	Sweden
47	34	30	32	1 328	858	401	69	Germany
4	2	2	3	107	61	33	13	Austria
4	4	4	10	121	83	34	4	Rest of EU Countries
30	28	22	22	1 214	252	934	28	New EU Countries
3	-	4	3	193	27	161	5	Latvia
4	3	1	1	358	26	325	7	Lithuania
16	13	7	4	359	75	279	5	Poland
2	3	4	4	95	37	54	4	Czech Republic
5	9	6	10	209	87	115	7	Rest of New EU Countries
124	70	62	73	3 393	1 310	1 945	138	Other Europe
28	11	5	6	754	74	675	5	Iceland
57	32	25	22	1 451	822	582	47	Norway
1	3	1	2	71	13	55	3	Romania
4	4	5	5	117	49	58	10	Russia
11	5	3	8	247	181	28	38	Switzerland
1	3	2	3	36	16	11	9	Serbia and Montenegro
10	4	12	6	215	75	135	5	Turkey
1	-	2	-	311	20	290	1	Ukraine
11	8	7	21	191	60	111	20	Rest of Europe
49	32	19	17	925	447	423	55	Africa
10	7	-	4	267	26	241	-	Somalia
39	25	19	13	658	421	182	55	Rest of Africa
54	36	24	28	1 822	1 113	582	127	North America
5	1	4	6	252	153	71	28	Canada
49	35	20	22	1 570	960	511	99	USA
14	15	10	8	413	264	120	29	South and Central America
8	5	2	4	132	79	42	11	Brazil
6	10	8	4	281	185	78	18	Rest of South and Central America
114	71	62	68	2 420	1 286	976	158	Asia
3	1	2	2	31	9	22	-	Afghanistan
2	1	3	1	39	26	10	3	Philippines
5	3	2	3	190	46	138	6	India
15	9	1	4	195	53	140	2	Iraq
8	-	5	6	75	30	38	7	Iran
6	5	2	1	160	58	97	5	Japan
15	6	12	4	539	230	299	10	China
2	1	-	2	107	83	15	9	Lebanon
5	3	3	9	150	62	68	20	Pakistan
18	10	11	14	208	154	46	8	Thailand
35	32	21	22	726	535	103	88	Rest of Asia
12	4	8	11	613	441	114	58	Oceania
11	3	7	9	484	353	94	37	Australia
1	-	1	1	124	84	20	20	New Zealand
-	1	-	1	5	4	-	1	Rest of Oceania
59	25	14	30	1 692	502	8	1 182	Not stated

Tabel 88 (fortsat).

Udvandrede fordelt efter tilflytningsland, alder og statsborgerskab 2004. Kvinder
 Emigrated, by age, country of intended future residence and citizenship 2004. Females (continued)

	0-4 år	5-9 år	10-14 år	15-19 år	20-24 år	25-29 år	30-34 år	35-39 år	40-44 år
Udvandret til	1	2	3	4	5	6	7	8	9
I alt	1 385	1 034	683	2 203	5 991	3 918	2 300	1 320	800
Vestlige lande	976	681	448	1 865	4 762	3 006	1 685	961	593
Ikke-vestlige lande	409	353	235	338	1 229	912	615	359	207
Færøerne	62	34	23	128	62	112	56	39	12
Grønland	69	47	57	217	102	150	111	83	63
EU-lande	511	394	228	874	2 513	1 650	928	533	322
Belgien	11	15	7	32	69	53	28	18	9
Finland	9	10	3	14	70	40	24	13	6
Frankrig	37	24	16	98	257	106	70	42	29
Grækenland	5	4	2	9	26	24	12	12	5
Holland	20	11	7	18	81	48	37	21	8
Irland	3	3	2	17	38	28	19	5	5
Italien	20	13	11	30	132	103	51	30	9
Spanien	22	35	17	47	270	169	87	36	40
Storbritannien	152	161	83	306	599	406	245	146	69
Sverige	151	72	46	143	435	386	214	125	97
Tyskland	66	37	26	146	448	249	118	59	41
Østrig	6	3	3	7	56	22	10	11	-
EU-lande i øvrigt	9	6	5	7	32	16	13	15	4
Nye EU-lande	23	15	9	68	510	226	55	28	15
Letland	2	1	3	11	75	25	7	3	1
Litauen	6	2	1	20	130	80	14	3	3
Polen	8	6	1	13	163	56	12	11	5
Tjekkiet	-	4	3	1	38	21	8	2	1
Nye EU-lande i øvrigt	7	2	1	23	104	44	14	9	5
Øvrige Europa	213	124	76	282	999	677	324	160	101
Island	74	45	37	65	180	134	72	42	25
Norge	77	40	15	127	507	327	156	60	39
Rumænien	1	-	-	5	22	26	5	-	-
Rusland	6	2	3	8	55	26	15	9	9
Schweiz	24	9	3	44	68	54	37	24	14
Serbien-Montenegro	1	-	-	-	3	6	3	2	2
Tyrkiet	15	18	12	15	31	19	18	15	8
Ukraine	5	2	-	7	83	52	3	2	-
Europa i øvrigt	10	8	6	11	50	33	15	6	4
Afrika	88	83	50	48	80	134	104	60	39
Somalia	32	29	16	18	23	33	29	16	3
Afrika i øvrigt	56	54	34	30	57	101	75	44	36
Nordamerika	101	74	64	246	642	245	206	113	80
Canada	22	17	13	35	65	42	21	20	12
USA	79	57	51	211	577	203	185	93	68
Syd- og Mellemamerika	21	20	7	59	66	46	49	30	19
Brasilien	6	7	6	24	13	9	11	11	7
Syd- og Mellemamerika i øvrigt	15	13	1	35	53	37	38	19	12
Asien	189	170	115	126	270	299	268	170	86
Afghanistan	-	-	-	1	1	1	-	1	1
Filippinerne	4	3	4	1	17	9	9	8	1
Indien	15	4	3	4	13	35	12	12	5
Irak	13	23	24	8	4	12	14	10	7
Iran	5	7	4	1	6	5	10	7	1
Japan	11	5	2	27	33	30	34	17	5
Kina	19	11	7	24	117	77	55	27	18
Libanon	8	21	12	10	12	6	10	4	5
Pakistan	28	24	15	6	9	20	9	10	1
Thailand	8	8	5	20	18	25	16	13	11
Asien i øvrigt	78	64	39	24	40	79	99	61	31
Oceanien	36	23	11	94	175	106	63	39	23
Australien	29	19	11	79	136	79	50	29	17
New Zealand	6	4	-	15	39	27	13	9	6
Oceanien i øvrigt	1	-	-	-	-	-	-	1	-
Uoplyst	72	50	43	61	572	273	136	65	40

Tabel 88 (fortsat).

45-49 år	50-54 år	55-59 år	60 år +	I alt	Statsborgerskab			Emigrated to
					I Danmark	I tilflytningensland	I øvrigt	
10	11	12	13	14	15	16	17	
503	410	286	587	21 420	12 140	7 103	2 177	Total
376	334	235	439	16 361	10 182	5 249	930	Western Countries
127	76	51	148	5 059	1 958	1 854	1 247	Non-western Countries
15	20	2	16	581	572	-	9	Faroe Islands
44	46	30	28	1 047	1 035	-	12	Greenland
207	176	153	319	8 808	5 929	2 251	628	EU Countries
4	5	3	6	260	184	52	24	Belgium
3	3	2	7	204	19	176	9	Finland
15	12	21	41	768	501	220	47	France
6	-	4	2	111	86	21	4	Greece
6	4	3	2	266	147	92	27	Netherlands
4	2	2	2	130	101	21	8	Ireland
9	7	4	6	425	226	174	25	Italy
20	23	32	108	906	611	257	38	Spain
42	18	19	20	2 266	1 876	204	186	United Kingdom
64	74	47	84	1 938	1 358	411	169	Sweden
29	20	14	37	1 290	682	542	66	Germany
3	3	1	1	126	57	57	12	Austria
2	5	1	3	118	81	24	13	Rest of EU Countries
12	11	7	17	996	140	831	25	New EU Countries
1	-	1	1	131	10	116	5	Latvia
5	-	-	1	265	16	246	3	Lithuania
3	5	4	10	297	42	251	4	Poland
1	1	2	1	83	20	59	4	Czech Republic
2	5	-	4	220	52	159	9	Rest of New EU Countries
69	55	36	70	3 186	1 139	1 917	130	Other Europe
17	15	8	5	719	87	624	8	Iceland
38	29	16	17	1 448	672	719	57	Norway
1	-	1	2	63	6	57	-	Romania
1	2	1	6	143	14	118	11	Russia
5	1	3	2	288	230	25	33	Switzerland
-	1	-	3	21	6	7	8	Serbia and Montenegro
1	3	2	7	164	71	91	2	Turkey
1	-	-	1	156	4	149	3	Ukraine
5	4	5	27	184	49	127	8	Rest of Europe
22	18	13	9	748	394	303	51	Africa
1	-	-	2	202	14	188	-	Somalia
21	18	13	7	546	380	115	51	Rest of Africa
29	30	11	28	1 869	1 058	689	122	North America
4	3	1	10	265	145	98	22	Canada
25	27	10	18	1 604	913	591	100	USA
8	4	6	9	344	196	124	24	South and Central America
3	1	-	-	98	45	51	2	Brazil
5	3	6	9	246	151	73	22	Rest of South and Central America
64	31	14	69	1 871	827	876	168	Asia
1	1	-	2	9	2	7	-	Afghanistan
3	1	-	1	61	16	41	4	Philippines
3	1	2	1	110	36	68	6	India
6	1	-	6	128	20	106	2	Iraq
6	1	1	10	64	14	41	9	Iran
5	4	2	1	176	34	139	3	Japan
6	1	3	4	369	118	230	21	China
-	1	-	3	92	66	11	15	Lebanon
5	1	-	4	132	73	41	18	Pakistan
6	5	1	1	137	50	83	4	Thailand
23	14	5	36	593	398	109	86	Rest of Asia
10	6	5	8	599	452	111	36	Oceania
9	5	4	6	473	353	98	22	Australia
-	1	1	1	122	97	12	13	New Zealand
1	-	-	1	4	2	1	1	Rest of Oceania
23	13	9	14	1 371	398	1	972	Not stated

Tabel 88 (fortsat).

Udvandrede fordelt efter tilflytningsland, alder og statsborgerskab 2004.

Mænd og kvinder

Immigrated, by age, country of intended future residence and citizenship 2004.

Males and females (continued)

	0-4 år	5-9 år	10-14 år	15-19 år	20-24 år	25-29 år	30-34 år	35-39 år	40-44 år
Udvandret til	1	2	3	4	5	6	7	8	9
I alt	2 867	2 127	1 403	3 567	11 054	8 688	5 209	3 395	2 153
Vestlige lande	2 022	1 363	902	2 906	8 527	6 668	3 830	2 395	1 532
Ikke-vestlige lande	845	764	501	661	2 527	2 020	1 379	1 000	621
Færøerne	121	75	59	187	157	190	128	75	27
Grønland	137	95	110	403	279	349	251	221	162
EU-lande	1 053	749	434	1 304	4 349	3 668	2 139	1 343	867
Belgien	18	20	14	41	108	102	53	36	24
Finland	20	20	7	15	101	77	51	28	16
Frankrig	72	39	29	122	454	220	134	90	57
Grækenland	12	9	6	10	44	44	25	22	11
Holland	48	21	14	36	144	97	83	55	30
Irland	6	6	3	23	75	61	48	15	14
Italien	39	28	18	47	252	216	98	62	27
Spanien	61	61	35	65	454	366	171	101	89
Storbritannien	309	302	159	427	968	791	512	331	194
Sverige	310	154	94	254	867	1 048	618	380	273
Tyskland	127	74	47	247	734	557	295	174	120
Østrig	12	5	3	9	90	49	24	19	3
EU-lande i øvrigt	19	10	5	8	58	40	27	30	9
Nye EU-lande	45	30	21	127	1 008	553	150	86	41
Letland	4	1	5	23	171	76	20	9	2
Litauen	8	3	3	41	286	205	42	13	7
Polen	15	13	4	29	314	131	33	35	20
Tjekkiet	9	6	3	3	66	44	17	9	3
Nye EU-lande i øvrigt	9	7	6	31	171	97	38	20	9
Øvrige Europa	444	283	184	406	1 714	1 504	772	431	282
Island	152	103	77	111	316	292	176	85	66
Norge	165	89	51	169	807	708	362	192	120
Rumænien	2	-	-	5	48	53	10	3	2
Rusland	14	7	8	12	74	47	29	23	18
Schweiz	50	19	9	55	103	102	86	52	21
Serbien-Montenegro	3	1	1	1	6	16	7	6	3
Tyrkiet	34	50	27	24	49	45	38	42	25
Ukraine	7	2	-	12	234	168	24	10	5
Europa i øvrigt	17	12	11	17	77	73	40	18	22
Afrika	174	178	104	96	151	242	241	196	112
Somalia	60	52	33	42	50	58	65	55	30
Afrika i øvrigt	114	126	71	54	101	184	176	141	82
Nordamerika	219	153	112	389	1 174	560	413	262	169
Canada	39	31	23	55	126	84	55	43	27
USA	180	122	89	334	1 048	476	358	219	142
Syd- og Mellemamerika	56	42	22	125	122	101	93	73	49
Brasilien	19	15	10	51	30	18	22	26	16
Syd- og Mellemamerika i øvrigt	37	27	12	74	92	83	71	47	33
Asien	382	348	250	260	599	657	581	446	275
Afghanistan	1	1	2	3	4	5	2	5	5
Filippinerne	8	5	7	2	20	12	13	15	6
Indien	31	9	5	7	43	84	53	34	14
Irak	25	48	46	17	17	24	40	37	27
Iran	10	17	5	4	11	8	14	22	11
Japan	27	15	6	52	55	53	52	34	16
Kina	47	23	16	63	268	195	120	76	49
Libanon	15	44	33	20	16	12	18	16	16
Pakistan	52	42	28	8	25	40	25	22	10
Thailand	15	10	13	27	52	52	39	44	27
Asien i øvrigt	151	134	89	57	88	172	205	141	94
Oceanien	82	49	28	158	330	241	123	79	58
Australien	66	42	24	131	265	184	88	60	43
New Zealand	14	7	4	27	65	57	34	17	15
Oceanien i øvrigt	2	-	-	-	-	-	1	2	-
Uoplyst	154	125	79	112	1 171	623	318	183	111

Tabel 88 (fortsat).

45-49 år	50-54 år	55-59 år	60 år +	I alt	Statsborgerskab			Emigrated to
					I Danmark	I tilflytningensland	I øvrigt	
10	11	12	13	14	15	16	17	
1 422	1 050	778	1 304	45 017	25 936	14 521	4 560	Total
1 031	808	594	995	33 573	21 252	10 480	1 841	Western Countries
391	242	184	309	11 444	4 684	4 041	2 719	Non-western Countries
33	34	7	30	1 123	1 103	-	20	Faroe Islands
119	120	79	52	2 377	2 351	-	26	Greenland
577	447	370	741	18 041	12 263	4 567	1 211	EU Countries
8	12	8	7	451	316	89	46	Belgium
11	8	3	8	365	61	288	16	Finland
36	34	38	107	1 432	879	478	75	France
13	4	6	6	212	144	62	6	Greece
15	10	6	5	564	290	210	64	Netherlands
6	3	2	5	267	192	56	19	Ireland
19	20	11	14	851	383	429	39	Italy
49	49	65	247	1 813	1 211	515	87	Spain
121	63	55	54	4 286	3 389	538	359	United Kingdom
210	176	124	202	4 710	3 576	811	323	Sweden
76	54	44	69	2 618	1 540	943	135	Germany
7	5	3	4	233	118	90	25	Austria
6	9	5	13	239	164	58	17	Rest of EU Countries
42	39	29	39	2 210	392	1 765	53	New EU Countries
4	-	5	4	324	37	277	10	Latvia
9	3	1	2	623	42	571	10	Lithuania
19	18	11	14	656	117	530	9	Poland
3	4	6	5	178	57	113	8	Czech Republic
7	14	6	14	429	139	274	16	Rest of New EU Countries
193	125	98	143	6 579	2 449	3 862	268	Other Europe
45	26	13	11	1 473	161	1 299	13	Iceland
95	61	41	39	2 899	1 494	1 301	104	Norway
2	3	2	4	134	19	112	3	Romania
5	6	6	11	260	63	176	21	Russia
16	6	6	10	535	411	53	71	Switzerland
1	4	2	6	57	22	18	17	Serbia and Montenegro
11	7	14	13	379	146	226	7	Turkey
2	-	2	1	467	24	439	4	Ukraine
16	12	12	48	375	109	238	28	Rest of Europe
71	50	32	26	1 673	841	726	106	Africa
11	7	-	6	469	40	429	-	Somalia
60	43	32	20	1 204	801	297	106	Rest of Africa
83	66	35	56	3 691	2 171	1 271	249	North America
9	4	5	16	517	298	169	50	Canada
74	62	30	40	3 174	1 873	1 102	199	USA
22	19	16	17	757	460	244	53	South and Central America
11	6	2	4	230	124	93	13	Brazil
11	13	14	13	527	336	151	40	Rest of South and Central America
178	102	76	137	4 291	2 113	1 852	326	Asia
4	2	2	4	40	11	29	-	Afghanistan
5	2	3	2	100	42	51	7	Philippines
8	4	4	4	300	82	206	12	India
21	10	1	10	323	73	246	4	Iraq
14	1	6	16	139	44	79	16	Iran
11	9	4	2	336	92	236	8	Japan
21	7	15	8	908	348	529	31	China
2	2	-	5	199	149	26	24	Lebanon
10	4	3	13	282	135	109	38	Pakistan
24	15	12	15	345	204	129	12	Thailand
58	46	26	58	1 319	933	212	174	Rest of Asia
22	10	13	19	1 212	893	225	94	Oceania
20	8	11	15	957	706	192	59	Australia
1	1	2	2	246	181	32	33	New Zealand
1	1	-	2	9	6	1	2	Rest of Oceania
82	38	23	44	3 063	900	9	2 154	Not stated

Tabel 89. Indvandrede fordelt efter statsborgerskab 1994-2004
Immigrated, by citizenship 1994-2004

Statsborgerskab	1994 1	1995 2	1996 3	1997 4	1998 5	1999 6	2000 7	2001 8	2002 9	2003 10	2004 11
I alt	44 961	63 186	54 445	50 105	51 372	50 236	52 915	55 984	52 778	49 754	49 860
Danmark	23 984	24 041	22 918	22 694	22 542	22 353	22 105	22 330	22 181	22 062	21 990
Vestlige lande	12 000	12 556	14 116	14 232	14 876	14 273	14 599	15 122	15 156	15 098	16 622
Ikke-vestlige lande	8 977	26 589	17 411	13 179	13 954	13 610	16 211	18 532	15 441	12 594	11 248
EU-lande	6 825	6 504	7 326	7 570	7 983	7 359	7 256	7 398	6 915	7 164	7 646
Belgien	92	122	110	132	155	128	149	154	147	128	142
Finland	421	385	377	381	398	440	351	396	368	376	381
Frankrig	482	467	606	726	766	701	707	645	643	769	808
Holland	580	642	614	603	607	522	591	526	485	445	534
Italien	639	420	480	509	544	574	621	613	593	589	648
Spanien	282	306	442	470	509	487	606	620	706	684	710
Storbritannien	1 497	1 268	1 411	1 332	1 341	1 091	1 119	1 203	957	1 010	926
Sverige	947	1 118	1 230	1 430	1 469	1 437	1 288	1 291	1 107	1 150	1 270
Tyskland	1 521	1 396	1 606	1 548	1 672	1 521	1 348	1 482	1 428	1 523	1 706
Østrig	65	91	106	137	170	127	132	129	153	145	178
EU-lande i øvrigt	299	289	344	302	352	331	344	339	328	345	343
Nye EU-lande	1 094	1 040	1 542	1 793	1 980	1 979	2 415	2 649	2 622	2 444	3 101
Estland	136	155	223	297	264	214	265	233	205	145	158
Letland	139	126	235	317	316	337	460	445	417	337	344
Litauen	122	146	239	369	434	452	747	831	798	673	904
Polen	437	432	546	549	662	602	595	730	821	861	1 171
Tjekkiet	76	72	84	76	104	107	117	144	149	176	210
Ungarn	130	72	153	119	137	179	150	164	121	135	183
Nye EU-lande i øvrigt	54	37	62	66	63	88	81	102	111	117	131
Øvrige Europa	4 238	22 026	10 789	7 046	6 409	6 531	6 777	7 161	7 233	6 378	6 687
Bosnien-Hercegovina	40	16 156	2 363	1 555	403	239	286	310	426	374	139
Bulgarien	40	50	56	84	87	105	120	109	137	128	131
Island	1 079	1 734	1 750	1 324	1 193	1 192	1 139	1 201	1 568	1 501	1 644
Norge	1 252	1 358	1 535	1 582	1 603	1 693	1 786	1 749	1 853	1 841	1 842
Rumænien	149	165	168	176	178	215	239	250	272	230	260
Rusland	317	288	429	359	403	517	538	603	497	459	500
Schweiz	80	95	115	131	112	101	68	98	99	94	131
Serbien-Montenegro	-	-	37	46	146	369	503	620	375	118	264
Tyrkiet	677	990	1 378	1 063	1 255	1 189	1 074	1 069	868	502	495
Ukraine	63	81	75	117	172	195	303	436	558	648	791
Europa i øvrigt	541	1 109	2 883	609	857	716	721	716	580	483	490
Afrika	2 440	2 645	4 020	3 137	2 774	2 482	2 435	2 562	2 437	1 741	1 443
Somalia	1 321	1 624	2 650	1 889	1 358	1 104	1 009	1 152	1 180	596	385
Afrika i øvrigt	1 119	1 021	1 370	1 248	1 416	1 378	1 426	1 410	1 257	1 145	1 058
Nordamerika	1 328	1 513	1 522	1 508	1 625	1 604	1 603	1 670	1 707	1 721	1 863
Canada	196	195	242	229	264	275	260	245	325	293	281
USA	1 132	1 318	1 280	1 279	1 361	1 329	1 343	1 425	1 382	1 428	1 582
Syd- og Mellemamerika	587	583	624	691	739	852	865	817	833	651	670
Brasilien	142	160	154	180	175	177	173	188	203	191	235
S.- og M.amerika i øvrigt	445	423	470	511	564	675	692	629	630	460	435
Asien	3 922	4 353	5 155	5 168	6 722	6 507	8 885	10 839	8 277	7 123	5 925
Afghanistan	190	255	336	325	443	598	1 536	3 016	1 273	716	486
Filippinerne	181	160	220	241	191	219	223	232	216	256	458
Indien	200	247	256	278	299	334	368	384	343	529	613
Irak	753	1 043	1 117	1 350	2 325	1 908	2 907	3 236	2 161	1 311	545
Iran	307	263	547	406	511	344	462	400	490	281	223
Japan	204	217	243	279	257	225	226	275	294	287	249
Kina	243	269	397	432	536	642	736	876	1 335	1 930	1 684
Pakistan	304	323	433	375	493	443	556	432	434	331	290
Thailand	398	383	434	475	519	642	651	752	603	447	542
Vietnam	227	166	255	225	275	261	276	288	269	190	131
Asien i øvrigt	915	1 027	917	782	873	891	944	948	859	845	704
Oceanien	344	314	329	328	381	348	338	362	393	335	395
Australien	256	252	251	242	301	263	255	293	323	266	315
Oceanien i øvrigt	88	62	78	86	80	85	83	69	70	69	80
Statsløse	189	160	205	147	203	168	202	143	142	112	120
Uoplyst	10	7	15	23	14	53	34	53	38	23	20

Anm. Inkl. vandring til og fra Færøerne og Grønland.

TRANSLATION - Rows, citizenship.

Tabel 90.

Udvandrede fordelt efter statsborgerskab 1994-2004
 Emigrated, by citizenship 1994-2004

Statsborgerskab	1994 1	1995 2	1996 3	1997 4	1998 5	1999 6	2000 7	2001 8	2002 9	2003 10	2004 11
I alt	34 710	34 630	37 312	38 393	40 340	41 340	43 417	43 980	43 481	43 466	45 017
Danmark	23 819	23 521	24 355	24 336	24 693	25 098	26 887	26 688	25 731	25 272	25 936
Vestlige lande	8 146	8 181	9 293	10 226	11 527	12 281	12 391	12 708	12 773	12 593	13 379
Ikke-vestlige lande	2 745	2 928	3 664	3 831	4 120	3 961	4 139	4 584	4 977	5 601	5 702
EU-lande	4 461	4 350	4 701	5 116	5 807	6 500	6 399	6 435	6 284	6 078	6 392
Belgien	70	66	99	99	106	128	145	120	123	133	124
Finland	268	345	336	355	358	379	389	378	339	379	369
Frankrig	369	342	394	470	499	712	685	708	644	601	730
Holland	271	298	356	351	393	384	369	373	348	365	325
Italien	546	275	330	374	483	507	506	517	556	553	599
Spanien	164	227	268	380	374	487	505	478	571	632	712
Storbritannien	1 018	1 012	999	1 109	1 236	1 222	1 089	1 044	995	890	878
Sverige	646	734	792	723	986	1 067	1 143	1 216	1 106	995	971
Tyskland	834	777	816	940	991	1 115	1 160	1 186	1 180	1 130	1 240
Østrig	69	61	71	65	98	164	119	111	116	114	140
EU-lande i øvrigt	206	213	240	250	283	335	289	304	306	286	304
Nye EU-lande	738	681	788	1 112	1 368	1 447	1 620	1 811	2 114	2 021	2 097
Estland	146	98	141	179	233	228	198	191	170	141	152
Letland	102	102	112	163	253	287	283	325	364	347	313
Litauen	79	86	99	182	265	298	408	565	680	619	630
Polen	211	225	285	344	393	404	439	435	578	583	663
Tjekkiet	61	66	47	67	75	72	83	97	109	142	129
Ungarn	80	51	57	120	102	124	147	97	109	109	119
Nye EU-lande i øvrigt	59	53	47	57	47	34	62	101	104	80	91
Øvrige Europa	2 192	2 440	3 253	3 537	3 708	3 600	3 705	3 823	3 959	3 890	4 506
Bosnien-Hercegovina	6	45	522	376	232	118	169	138	124	108	95
Bulgarien	22	18	30	28	29	37	50	45	56	70	68
Island	557	666	991	1 160	1 290	1 307	1 133	1 101	1 045	1 029	1 423
Norge	873	981	1 003	1 124	1 212	1 256	1 316	1 464	1 457	1 419	1 491
Rumænien	51	51	44	67	84	76	98	101	118	136	141
Rusland	89	112	151	196	200	178	240	203	217	212	237
Schweiz	59	60	81	85	93	95	65	71	87	75	75
Serbien-Montenegro	-	-	-	7	2	15	9	16	33	16	33
Tyrkiet	353	335	247	303	288	282	341	322	299	270	275
Ukraine	7	19	19	36	35	50	78	150	287	379	480
Europa i øvrigt	175	153	165	155	243	186	206	212	236	176	188
Afrika	483	586	720	812	1 153	1 064	972	1 252	1 297	1 402	1 160
Somalia	60	152	275	319	619	537	436	695	814	989	698
Afrika i øvrigt	423	434	445	493	534	527	536	557	483	413	462
Nordamerika	1 193	1 205	1 417	1 330	1 462	1 411	1 579	1 527	1 481	1 640	1 577
Canada	155	151	201	184	187	228	235	205	235	296	243
USA	1 038	1 054	1 216	1 146	1 275	1 183	1 344	1 322	1 246	1 344	1 334
Syd- og Mellemamerika	299	314	284	292	332	371	363	365	406	423	358
Brasilien	88	97	109	92	98	105	117	103	99	135	120
S.- og M.amerika i øvrigt	211	217	175	200	234	266	246	262	307	288	238
Asien	1 186	1 216	1 413	1 480	1 432	1 494	1 543	1 710	1 837	2 356	2 602
Afghanistan	4	4	6	13	23	33	32	38	61	64	64
Filippinerne	28	27	23	48	56	49	48	39	42	67	97
Indien	72	97	115	118	112	101	120	135	144	215	255
Irak	45	106	67	63	109	82	105	146	145	258	317
Iran	157	151	146	120	134	124	104	115	100	96	128
Japan	174	161	196	314	249	229	206	228	206	282	264
Kina	126	114	148	191	181	180	205	257	327	582	730
Pakistan	181	141	166	136	157	155	196	163	196	200	176
Thailand	78	70	110	96	95	139	115	147	183	157	177
Vietnam	31	25	35	48	43	41	55	56	60	68	60
Asien i øvrigt	290	320	401	333	273	361	357	386	373	367	334
Oceanien	269	238	314	302	295	266	279	300	310	331	326
Australien	201	186	243	219	243	220	223	228	245	286	269
Oceanien i øvrigt	68	52	71	83	52	46	56	72	65	45	57
Statsløse	65	73	60	69	86	89	66	64	58	44	57
Uoplyst	5	6	7	7	4	-	4	5	4	9	6

Anm. Inkl. vandring til og fra Færøerne og Grønland.

TRANSLATION - Rows, citizenship.

Tabel 91. Ind- og udvandrede fordelt efter køn og statsborgerskab 2004
Immigrated and emigrated, by sex and citizenship 2004

Statsborgerskab	Indvandrede			Udvandrede			Nettoindvandring			Citizenship
	Mænd 1	Kvinder 2	I alt 3	Mænd 4	Kvinder 5	I alt 6	Mænd 7	Kvinder 8	I alt 9	
I alt	25 105	24 755	49 860	23 597	21 420	45 017	1 508	3 335	4 843	Total
Danmark	11 417	10 573	21 990	13 796	12 140	25 936	- 2 379	- 1 567	- 3 946	Denmark
Vestlige lande	8 512	8 110	16 622	6 800	6 579	13 379	1 712	1 531	3 243	Western Countries
Ikke-vestlige lande	5 176	6 072	11 248	3 001	2 701	5 702	2 175	3 371	5 546	Non-western Countries
EU-lande	4 059	3 587	7 646	3 325	3 067	6 392	734	520	1 254	EU Countries
Belgien	70	72	142	59	65	124	11	7	18	Belgium
Finland	151	230	381	147	222	369	4	8	12	Finland
Frankrig	432	376	808	392	338	730	40	38	78	France
Holland	306	228	534	178	147	325	128	81	209	Netherlands
Italien	389	259	648	365	234	599	24	25	49	Italy
Spanien	374	336	710	348	364	712	26	- 28	- 2	Spain
Storbritannien	594	332	926	560	318	878	34	14	48	United Kingdom
Sverige	620	650	1 270	487	484	971	133	166	299	Sweden
Tyskland	836	870	1 706	547	693	1 240	289	177	466	Germany
Østrig	81	97	178	56	84	140	25	13	38	Austria
EU-lande i øvrigt	206	137	343	186	118	304	20	19	39	Rest of EU Countries
Nye EU-lande	1 626	1 475	3 101	1 074	1 023	2 097	552	452	1 004	New EU Countries
Estland	55	103	158	42	110	152	13	- 7	6	Estonia
Letland	175	169	344	175	138	313	-	31	31	Latvia
Litauen	506	398	904	350	280	630	156	118	274	Lithuania
Polen	625	546	1 171	342	321	663	283	225	508	Poland
Tjekkiet	104	106	210	61	68	129	43	38	81	Czech Republic
Ungarn	95	88	183	61	58	119	34	30	64	Hungary
Nye EU-lande i øvrigt	66	65	131	43	48	91	23	17	40	Rest of New EU Countries
Øvrige Europa	3 111	3 576	6 687	2 268	2 238	4 506	843	1 338	2 181	Other Europe
Bosnien-Hercegovina	71	68	139	47	48	95	24	20	44	Bosnia Herzegovina
Bulgarien	38	93	131	21	47	68	17	46	63	Bulgaria
Island	812	832	1 644	742	681	1 423	70	151	221	Iceland
Norge	796	1 046	1 842	677	814	1 491	119	232	351	Norway
Rumænien	114	146	260	67	74	141	47	72	119	Romania
Rusland	161	339	500	77	160	237	84	179	263	Russia
Schweiz	80	51	131	40	35	75	40	16	56	Switzerland
Serbien-Montenegro	115	149	264	19	14	33	96	135	231	Serbia and Montenegro
Tyrkiet	264	231	495	164	111	275	100	120	220	Turkey
Ukraine	440	351	791	311	169	480	129	182	311	Ukraine
Europa i øvrigt	220	270	490	103	85	188	117	185	302	Rest of Europe
Afrika	787	656	1 443	644	516	1 160	143	140	283	Africa
Somalia	222	163	385	371	327	698	- 149	- 164	- 313	Somalia
Afrika i øvrigt	565	493	1 058	273	189	462	292	304	596	Rest of Africa
Nordamerika	939	924	1 863	768	809	1 577	171	115	286	North America
Canada	136	145	281	114	129	243	22	16	38	Canada
USA	803	779	1 582	654	680	1 334	149	99	248	USA
Syd- og Mellemamerika	294	376	670	170	188	358	124	188	312	South and Central America
Brasilien	86	149	235	53	67	120	33	82	115	Brazil
S.- og M.amerika i øvrigt	208	227	435	117	121	238	91	106	197	Rest of S. and C. America
Asien	2 590	3 335	5 925	1 342	1 260	2 602	1 248	2 075	3 323	Asia
Afghanistan	224	262	486	42	22	64	182	240	422	Afghanistan
Filippinerne	42	416	458	15	82	97	27	334	361	Philippines
Indien	381	232	613	173	82	255	208	150	358	India
Irak	236	309	545	179	138	317	57	171	228	Iraq
Iran	109	114	223	62	66	128	47	48	95	Iran
Japan	91	158	249	111	153	264	- 20	5	- 15	Japan
Kina	778	906	1 684	408	322	730	370	584	954	China
Pakistan	192	98	290	114	62	176	78	36	114	Pakistan
Thailand	124	418	542	53	124	177	71	294	365	Thailand
Vietnam	52	79	131	27	33	60	25	46	71	Vietnam
Asien i øvrigt	361	343	704	158	176	334	203	167	370	Rest of Asia
Oceanien	199	196	395	174	152	326	25	44	69	Oceania
Australien	152	163	315	139	130	269	13	33	46	Australia
Oceanien i øvrigt	47	33	80	35	22	57	12	11	23	Rest of Oceania
Statsløse	70	50	120	31	26	57	39	24	63	Stateless
Uoplyst	13	7	20	5	1	6	8	6	14	Not stated

Anm. Inkl. vandringe til og fra Færøerne og Grønland.

TRANSLATION - Columns, 1-3: immigrated; 4-6: emigrated; 7-9: net immigration; 1, 4 and 7: males; 2, 5 and 8: females; 3, 6 and 9: total.

Tabel 92.

Varige vandring¹ fordelt efter køn og statsborgerskab 2003
 Long term migration, by sex and citizenship 2003

Statsborgerskab	Indvandrede			Udvandrede			Nettoindvandring			Citizenship
	Mænd 1	Kvinder 2	I alt 3	Mænd 4	Kvinder 5	I alt 6	Mænd 7	Kvinder 8	I alt 9	
I alt	15 753	15 105	30 858	13 237	11 055	24 292	2 516	4 050	6 566	Total
Danmark	6 370	5 746	12 116	8 543	7 011	15 554	- 2 173	- 1 265	- 3 438	Denmark
Vestlige lande	4 317	4 093	8 410	3 009	2 562	5 571	1 308	1 531	2 839	Western Countries
Ikke-vestlige lande	5 066	5 266	10 332	1 685	1 482	3 167	3 381	3 784	7 165	Non-western Countries
EU-lande	2 235	1 834	4 069	1 623	1 231	2 854	612	603	1 215	EU Countries
Finland	77	95	172	75	97	172	2	- 2	-	Finland
Frankrig	219	144	363	140	89	229	79	55	134	France
Holland	183	127	310	127	67	194	56	60	116	Netherlands
Italien	162	85	247	112	66	178	50	19	69	Italy
Spanien	132	120	252	90	67	157	42	53	95	Spain
Storbritannien	501	258	759	376	197	573	125	61	186	United Kingdom
Sverige	357	407	764	335	305	640	22	102	124	Sweden
Tyskland	429	468	897	240	258	498	189	210	399	Germany
EU-lande i øvrigt	175	130	305	128	85	213	47	45	92	Rest of EU Countries
Nye EU-lande	534	593	1 127	336	328	664	198	265	463	New EU Countries
Letland	86	86	172	77	60	137	9	26	35	Latvia
Litauen	164	153	317	123	109	232	41	44	85	Lithuania
Polen	183	231	414	87	77	164	96	154	250	Poland
Nye EU-lande i øvrigt	101	123	224	49	82	131	52	41	93	Rest of New EU Countries
Øvrige Europa	2 278	2 445	4 723	1 162	1 049	2 211	1 116	1 396	2 512	Other Europe
Bosnien-Hercegovina	171	159	330	42	34	76	129	125	254	Bosnia Herzegovina
Island	503	531	1 034	320	274	594	183	257	440	Iceland
Jugoslavien (eks.)	74	80	154	31	20	51	43	60	103	Yugoslavia (former)
Norge	574	705	1 279	387	461	848	187	244	431	Norway
Rumænien	83	90	173	31	32	63	52	58	110	Romania
Rusland	114	234	348	39	58	97	75	176	251	Russia
Serbien-Montenegro	61	50	111	7	4	11	54	46	100	Serbia and Montenegro
Tyrkiet	217	179	396	110	54	164	107	125	232	Turkey
Ukraine	303	195	498	139	54	193	164	141	305	Ukraine
Europa i øvrigt	178	222	400	56	58	114	122	164	286	Rest of Europe
Afrika	744	674	1 418	515	483	998	229	191	420	Africa
Congo	42	41	83	-	1	1	42	40	82	Congo
Ghana	72	44	116	35	11	46	37	33	70	Ghana
Somalia	205	221	426	374	377	751	- 169	- 156	- 325	Somalia
Afrika i øvrigt	425	368	793	106	94	200	319	274	593	Rest of Africa
Nordamerika	333	338	671	256	205	461	77	133	210	North America
Canada	63	72	135	43	39	82	20	33	53	Canada
USA	270	266	536	213	166	379	57	100	157	USA
Syd- og Mellemamerika	186	261	447	80	80	160	106	181	287	South and Central America
Brasilien	40	80	120	18	25	43	22	55	77	Brazil
Colombia	44	36	80	1	5	6	43	31	74	Columbia
S.- og M.amerika i øvrigt	102	145	247	61	50	111	41	95	136	Rest of S. and C. America
Asien	2 905	3 099	6 004	634	605	1 239	2 271	2 494	4 765	Asia
Afghanistan	369	333	702	27	22	49	342	311	653	Afghanistan
Filippinerne	31	196	227	8	33	41	23	163	186	Philippines
Indien	274	108	382	47	37	84	227	71	298	India
Indonesien	63	52	115	4	5	9	59	47	106	Indonesia
Irak	577	663	1 240	111	78	189	466	585	1 051	Iraq
Iran	137	119	256	34	28	62	103	91	194	Iran
Japan	73	95	168	71	70	141	2	25	27	Japan
Kina	735	790	1 525	121	116	237	614	674	1 288	China
Pakistan	184	84	268	74	46	120	110	38	148	Pakistan
Sri Lanka	44	59	103	11	23	34	33	36	69	Sri Lanka
Thailand	88	288	376	25	50	75	63	238	301	Thailand
Vietnam	68	95	163	20	23	43	48	72	120	Vietnam
Asien i øvrigt	262	217	479	81	74	155	181	143	324	Rest of Asia
Oceanien	100	68	168	64	50	114	36	18	54	Oceania
Australien	71	58	129	52	45	97	19	13	32	Australia
Oceanien i øvrigt	29	10	39	12	5	17	17	5	22	Rest of Oceania
Statsløse	57	38	95	18	11	29	39	27	66	Stateless
Uoplyst	11	9	20	6	2	8	5	7	12	Not stated

Anm. Inkl. vandring til og fra Færøerne og Grønland.

¹ Dvs. indvandrede, der ikke inden for et år efter indvandringen udvander igen, samt udvandrede, der ikke inden for et år efter udvandringen indvander igen.

TRANSLATION - Columns, 1-3: immigrated; 4-6: emigrated; 7-9: net immigration; 1, 4 and 7: males; 2, 5 and 8: females; 3, 6 and 9: total.

Figur 21. Ind- og udvandrede fordelt efter til- og fraflytningsland 2004
Immigrated and emigrated, by country of migration 2004

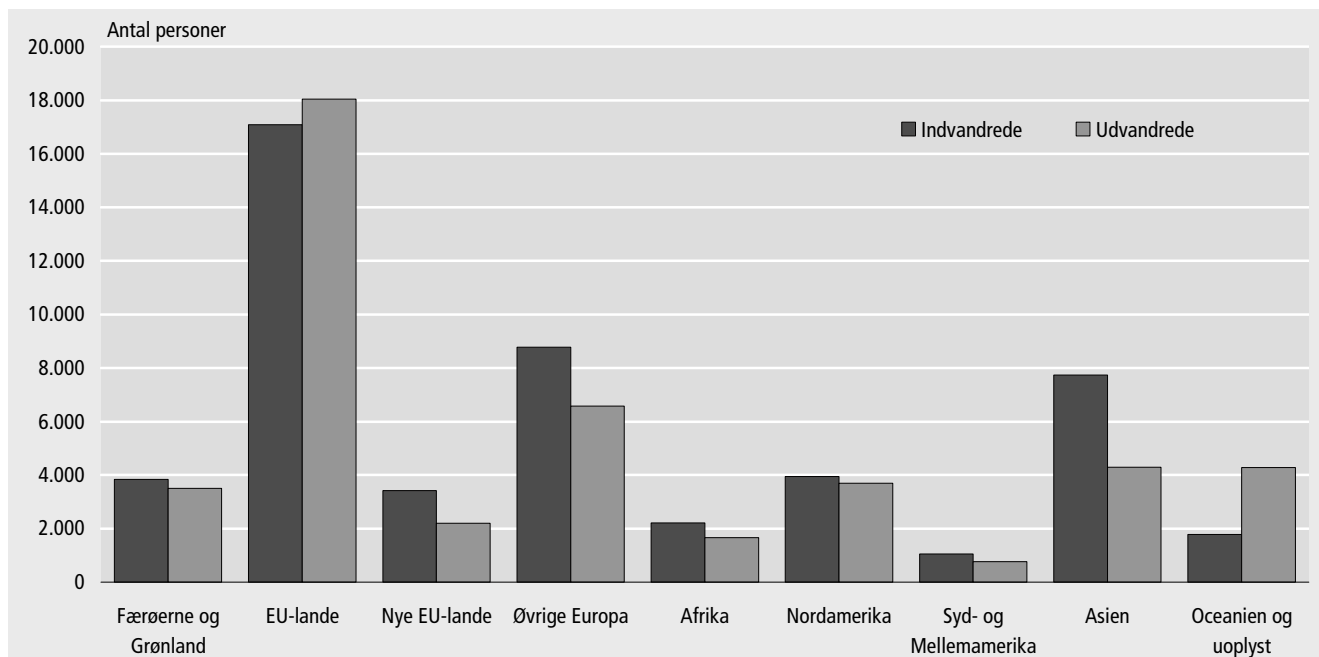

TRANSLATION - indvandrede: immigrated; udvandrede: emigrated; antal personer: number of persons; Færøerne og Grønland: Faroe Islands and Greenland; EU-lande: EU Countries; Nye EU-lande: New EU Countries; Øvrige Europa: Rest of Europe; Afrika: Africa; Nordamerika: North America; Syd- og Mellemamerika: South and Central America; Asien: Asia; Oceanien og uoplyst: Oceania and unknown.

Figur 22. Ind- og udvandrede fordelt efter alder 2004
Immigrated and emigrated, by age 2004

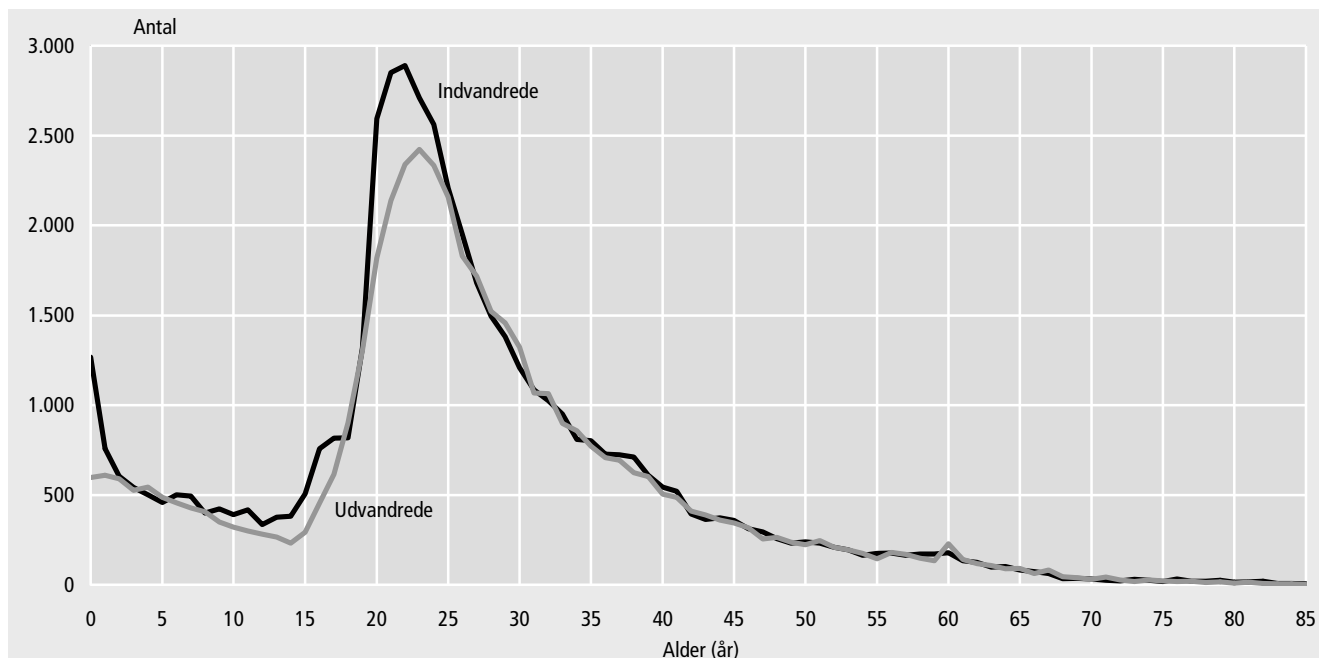

TRANSLATION - indvandrede: immigrated; udvandrede: emigrated; alder (år): age (years); antal personer: number of persons.

Tabel 93.

Genudvandring af personer, der er indvandret i 1975-2004, fordelt på indvandringsår og opholdets varighed

Re-emigration of persons, by year of immigration and duration of stay

Indvandringsår	Indvandrede i alt 1	Ikke genudvandrede 2	Genudvandrede efter:										
			Under 1 år 3	1 år 4	2 år 5	3 år 6	4 år 7	5 år 8	6 år 9	7 år 10	8 år 11	9 år 12	10 år + 13
Udenlandske statsborgere													
Total	652 512	326 825	164 526	58 715	30 221	18 535	11 960	8 506	6 077	4 586	3 924	3 215	15 422
1975	13 268	3 727	5 119	1 445	660	394	298	234	192	154	129	86	830
1976	14 604	4 608	4 993	1 513	787	474	411	285	198	161	135	97	942
1977	15 682	4 962	5 413	1 687	887	538	416	283	188	161	138	109	900
1978	15 907	4 776	5 814	1 803	861	623	390	257	151	141	126	110	855
1979	18 019	5 549	6 461	2 011	998	648	407	274	229	194	143	165	940
1980	15 764	4 747	6 117	1 719	784	496	345	251	177	143	113	110	762
1981	13 344	4 156	4 713	1 492	690	451	354	261	197	132	119	97	682
1982	12 947	4 036	4 475	1 481	706	544	320	271	178	142	106	92	596
1983	11 745	3 628	3 754	1 466	754	433	395	262	219	130	88	72	544
1984	13 278	4 450	4 036	1 504	809	553	374	319	205	136	138	89	665
1985	20 184	9 183	4 410	1 841	932	753	494	359	294	241	168	189	1 320
1986	22 529	11 346	4 812	1 852	1 038	643	537	342	244	182	203	158	1 172
1987	20 039	9 942	4 549	1 742	846	540	393	284	232	195	157	153	1 006
1988	18 424	8 969	4 346	1 575	867	552	375	293	205	148	137	151	806
1989	19 200	9 961	3 860	1 695	878	588	381	323	205	179	169	162	799
1990	19 682	9 722	4 238	1 931	904	580	419	329	251	215	203	164	726
1991	22 051	11 474	4 463	1 914	1 055	674	430	347	276	237	238	214	729
1992	21 372	10 888	4 413	1 967	1 082	687	438	308	287	231	247	226	598
1993	20 370	9 453	4 913	1 895	1 058	756	465	358	291	272	248	278	383
1994	20 857	9 165	5 338	2 052	1 213	752	585	430	319	285	301	250	167
1995	38 959	25 357	5 831	2 567	1 501	957	661	618	448	393	383	243	
1996	31 339	17 075	6 477	2 592	1 660	1 149	786	541	488	336	235		
1997	27 238	13 330	6 637	2 755	1 717	1 093	645	517	366	178			
1998	28 584	14 574	7 135	2 895	1 601	1 054	618	470	237				
1999	27 664	14 094	7 165	2 962	1 580	953	620	290					
2000	30 630	17 042	7 555	2 998	1 637	995	403						
2001	33 424	20 018	8 004	3 007	1 740	655							
2002	30 362	18 258	8 206	2 922	976								
2003	27 414	17 983	7 999	1 432									
2004	27 632	24 352	3 280										
Danske statsborgere													
Total	580 011	372 993	84 284	32 727	19 929	14 563	10 675	8 121	6 448	5 247	4 258	3 480	17 286
1975	18 149	11 008	2 845	915	476	327	279	299	198	179	152	135	1 336
1976	18 358	10 800	2 643	909	587	472	357	314	222	177	180	144	1 553
1977	16 797	9 489	2 561	996	558	492	331	243	237	202	157	166	1 365
1978	15 994	9 006	2 449	913	672	473	315	238	202	187	158	143	1 238
1979	15 128	8 129	2 659	926	625	429	300	227	239	191	159	161	1 083
1980	14 511	7 675	2 777	933	535	389	301	217	195	162	161	142	1 024
1981	14 488	7 869	2 492	910	556	435	307	207	235	194	175	140	968
1982	15 226	8 308	2 498	1 066	579	389	338	273	295	244	136	131	969
1983	15 940	8 985	2 438	998	527	432	421	339	278	208	177	131	1 006
1984	15 705	8 814	2 564	957	588	492	363	329	246	176	148	157	871
1985	15 967	8 949	2 502	994	682	496	399	290	225	186	172	164	908
1986	16 362	9 200	2 749	1 067	671	494	345	292	220	184	177	168	795
1987	16 198	9 432	2 695	1 028	628	427	339	251	183	186	123	147	759
1988	16 560	9 756	2 783	1 009	617	458	292	255	226	200	183	139	642
1989	19 130	11 939	2 843	1 017	648	456	370	312	243	242	193	174	693
1990	20 945	13 061	2 917	1 119	728	537	445	373	320	294	261	211	679
1991	21 405	13 593	2 798	1 179	747	568	483	375	317	267	259	240	579
1992	21 835	13 748	2 938	1 123	820	636	546	413	355	294	289	236	437
1993	22 876	14 266	3 089	1 252	881	767	602	460	406	365	288	224	276
1994	23 936	14 750	3 347	1 445	1 057	879	575	519	419	352	285	203	105
1995	23 950	15 523	3 236	1 464	927	749	568	478	330	279	272	124	
1996	22 872	14 749	3 184	1 455	988	758	533	421	326	305	153		
1997	22 647	14 987	3 232	1 412	899	715	535	375	319	173			
1998	22 470	15 029	3 191	1 442	962	711	534	389	212				
1999	22 301	15 360	3 266	1 455	893	608	487	232					
2000	22 020	15 815	3 102	1 368	851	574	310						
2001	22 250	16 729	3 056	1 311	754	400							
2002	22 094	17 389	2 966	1 266	473								
2003	21 993	18 223	2 972	798									
2004	21 904	20 412	1 492										

TRANSLATION - Columns, 1: total number of immigrated; 2: have not re-immigrated; 3-13: re-immigrated according to duration of stay. - Rows, udenlandske statsborgere: foreign citizens; danske statsborgere: Danish citizens.

Tabel 94.

Genindvandring af personer, der er udvandret i 1975-2004, fordelt på udvandringsår og opholdets varighed

Re-immigration of persons, by year of emigration and duration of stay

Udvan- dringsår	Udvan- drede i alt 1	Ikke genind- vandret 2	Genindvandret efter:										
			Under 1 år 3	1 år 4	2 år 5	3 år 6	4 år 7	5 år 8	6 år 9	7 år 10	8 år 11	9 år 12	10 år + 13
Udenlandske statsborgere													
Total ...	364 329	294 576	30 656	13 826	7 276	4 473	3 008	2 086	1 625	1 252	927	839	3 785
1975 ...	14 760	11 089	1 450	702	487	296	145	85	57	67	35	34	313
1976 ...	11 862	8 899	1 242	552	336	172	130	66	51	34	49	45	286
1977 ...	10 995	8 176	1 248	490	266	163	89	86	61	57	48	43	268
1978 ...	10 852	7 940	1 366	524	218	141	97	80	75	53	43	43	272
1979 ...	11 128	8 374	1 257	438	247	160	122	80	78	50	52	30	240
1980 ...	11 823	8 898	1 242	487	273	163	111	93	82	70	52	70	282
1981 ...	10 939	8 130	1 066	461	242	201	165	110	114	76	55	43	276
1982 ...	10 220	7 671	893	443	246	178	150	96	87	78	55	60	263
1983 ...	9 011	6 754	830	381	240	161	129	101	65	53	46	37	214
1984 ...	8 059	6 071	674	349	223	150	106	89	85	46	28	33	205
1985 ...	8 942	7 011	698	420	190	129	99	72	62	48	15	34	164
1986 ...	9 135	7 203	650	381	215	131	102	69	61	57	32	45	189
1987 ...	10 047	8 027	665	394	222	145	99	78	68	51	68	46	184
1988 ...	10 526	8 073	861	479	277	169	145	108	76	62	54	57	165
1989 ...	9 371	7 173	826	436	255	150	106	96	75	56	38	34	126
1990 ...	8 745	6 635	822	406	220	145	106	94	72	48	33	41	123
1991 ...	10 386	8 267	845	399	224	158	135	75	57	48	50	38	90
1992 ...	9 296	7 336	764	453	228	118	98	78	61	37	37	24	62
1993 ...	9 921	7 989	756	377	252	157	102	69	53	61	33	32	40
1994 ...	10 827	8 631	1 001	460	228	168	98	56	67	40	31	24	23
1995 ...	11 005	8 895	864	531	233	149	105	89	40	44	29	26	
1996 ...	12 856	10 512	1 127	483	224	181	92	71	62	60	44		
1997 ...	13 964	11 672	1 099	480	235	183	97	85	57	56			
1998 ...	15 475	12 956	1 193	537	341	186	124	79	59				
1999 ...	16 143	13 606	1 219	580	310	203	144	81					
2000 ...	16 353	13 885	1 256	642	302	156	112						
2001 ...	17 143	14 857	1 273	560	293	160							
2002 ...	17 570	15 490	1 294	537	249								
2003 ...	18 021	16 345	1 232	444									
2004 ...	18 954	18 011	943										
Danske statsborgere													
Total ...	646 754	178 525	207 145	98 078	56 491	33 529	19 928	12 231	8 577	6 240	4 778	3 783	17 449
1975 ...	25 777	5 470	8 200	3 591	2 768	1 600	912	505	414	313	262	223	1 519
1976 ...	17 368	3 463	5 109	2 620	2 123	1 041	638	350	299	241	193	174	1 117
1977 ...	15 331	3 038	4 407	2 393	1 752	881	539	425	324	252	184	150	986
1978 ...	15 727	2 957	4 384	2 396	1 834	956	587	493	361	224	200	127	1 208
1979 ...	16 211	3 162	4 724	2 332	1 714	994	697	494	338	269	169	141	1 177
1980 ...	17 789	3 560	5 198	2 733	1 823	1 036	719	540	338	233	180	166	1 263
1981 ...	18 403	3 624	5 443	2 845	1 961	1 194	775	524	316	202	185	169	1 165
1982 ...	17 768	3 250	5 573	2 867	1 783	1 123	700	447	281	256	192	167	1 129
1983 ...	16 626	3 023	5 306	2 742	1 662	1 012	635	359	285	291	193	165	953
1984 ...	16 652	2 990	5 269	2 754	1 737	1 029	594	381	314	230	211	177	966
1985 ...	17 363	3 201	5 666	2 690	1 727	984	703	436	358	274	211	211	902
1986 ...	18 318	3 389	5 887	2 921	1 782	1 114	799	450	349	305	266	193	863
1987 ...	19 619	3 817	6 101	3 147	1 987	1 098	813	545	424	340	260	244	843
1988 ...	23 529	4 408	7 704	3 845	2 448	1 341	992	633	464	374	274	221	825
1989 ...	25 166	4 669	8 313	4 381	2 347	1 560	1 070	684	490	359	290	244	759
1990 ...	23 287	4 185	8 186	3 940	2 263	1 484	886	568	411	305	235	217	607
1991 ...	21 989	4 111	7 749	3 893	2 100	1 389	822	519	383	260	193	136	434
1992 ...	22 470	4 153	8 164	4 112	2 108	1 358	794	483	350	247	192	149	360
1993 ...	22 277	4 238	8 226	3 920	2 126	1 421	814	412	303	213	197	152	255
1994 ...	23 724	4 644	9 025	4 125	2 122	1 436	775	506	320	208	253	192	118
1995 ...	23 428	5 303	8 677	3 867	2 031	1 348	757	468	341	239	232	165	
1996 ...	24 248	6 094	8 304	3 873	2 216	1 429	832	543	432	319	206		
1997 ...	24 226	6 585	8 171	3 924	2 156	1 431	746	533	394	286			
1998 ...	24 580	7 192	8 209	3 999	2 176	1 346	834	536	288				
1999 ...	25 006	8 084	8 336	3 909	2 020	1 441	819	397					
2000 ...	26 765	9 631	8 636	4 112	2 205	1 505	676						
2001 ...	26 524	10 733	8 692	4 033	2 088	978							
2002 ...	25 612	12 324	8 182	3 674	1 432								
2003 ...	25 156	15 045	7 671	2 440									
2004 ...	25 815	22 182	3 633										

TRANSLATION - Columns, 1: total number of emigrated; 2: have not re-immigrated; 3-13: re-immigrated according to duration of stay. - Rows, udenlandske statsborgere: foreign citizens; danske statsborgere: Danish citizens.

Asylansøgninger

Asylum applications

Tabel 95. Bruttoansøgertallet¹ fordelt efter statsborgerskab 2000-2004
Asylum applications lodged in Denmark, by citizenship 2000-2004

Statsborgerskab	2000 1	2001 2	2002 3	2003 4	2004 5
I alt	12 200	12 512	6 068	4 593	3 235
Europa	5 182	4 259	2 115	1 945	1 514
Albanien	113	81	75	51	26
Armenien	197	49	37	23	29
Aserbajdsjan	99	47	29	16	30
Bosnien-Hercegovina	1 619	1 450	186	231	102
Bulgarien	11	21	37	134	32
Georgien	170	47	44	29	32
Hviderusland	95	42	30	28	18
Kroatien	27	49	20	6	21
Letland	24	11	3	9	10
Litauen	44	32	8	12	18
Makedonien	33	198	92	80	50
Rumænien	45	45	21	38	31
Rusland	269	302	198	269	163
Serbien-Montenegro	1 824	1 166	1 030	750	784
Slovakiet	17	312	35	32	17
Tyrkiet	122	130	111	108	84
Ukraine	72	81	42	18	21
Usbekistan	0	18	27	5	11
Europa i øvrigt	401	178	90	106	35
Afrika	1 063	1 294	867	783	530
Algeriet	65	108	97	62	50
Burundi	32	56	37	35	27
Congo, Dem. Rep.	42	44	12	18	13
Eritrea	10	6	3	5	18
Guinea	5	8	18	23	16
Liberia	5	3	6	17	11
Libyen	17	31	28	14	16
Marokko	15	11	20	18	17
Nigeria	36	60	62	61	89
Sierra Leone	17	25	9	13	11
Somalia	552	701	391	370	154
Sudan	33	28	41	34	17
Tunesien	8	15	11	7	11
Afrika i øvrigt	226	198	132	106	80
Amerika	45	20	26	47	13
Asien	5 531	6 634	2 859	1 627	1 008
Afghanistan	1 570	2 713	1 186	664	285
Bangladesh	36	17	12	24	21
Indien	120	133	96	52	39
Irak	2 596	2 724	1 045	442	217
Iran	506	327	178	158	140
Kina	120	65	50	76	64
Libanon	67	66	46	26	29
Pakistan	119	151	63	36	81
Sri Lanka	140	99	38	21	18
Syrien	60	97	31	56	56
Vietnam	49	56	28	29	15
Asien i øvrigt	148	186	86	43	43
Oceanien	-	-	-	1	-
Statsløse	370	302	199	188	168
Uoplyst	9	3	2	2	2

Anm. Nogle af tallene er reviderede i forhold til tidligere offentliggjorte.

TRANSLATION - Rows, citizenship.

¹ Bruttoansøgertallet omfatter samtlige personer, der indgiver ansøgning om asyl i Danmark - inkl. de personer, der allerede har et andet opholdsgrundlag.

Tabel 96. Registrerede spontane asylansøgninger fordelt efter statsborgerskab 1994-2004
Asylum applications registered in Denmark, by citizenship 1994-2004

Statsborgerskab	1994 1	1995 2	1996 3	1997 4	1998 5	1999 6	2000 7	2001 8	2002 9	2003 10	2004 11
I alt	6 651	5 104	5 893	5 092	5 702	6 530	10 347	8 385	6 660	2 767	1 633
Europa	2 099	1 286	1 294	1 281	1 433	2 553	4 031	2 501	1 687	1 078	718
Albanien	10	5	4	29	18	23	56	30	35	31	22
Aserbajdsjan	2	1	11	10	12	37	146	28	18	7	18
Bosnien-Hercegovina	400	484	309	218	201	167	731	1 005	215	116	39
Bulgarien	144	33	18	9	7	7	12	19	24	121	35
Georgien	38	2	22	20	62	48	149	35	22	14	14
Kroatien	37	46	17	52	294	3	16	34	26	4	15
Litauen	130	19	8	15	6	7	29	18	7	11	14
Makedonien	21	11	10	26	30	15	34	51	129	55	36
Rumænien	231	49	31	35	3	33	36	23	12	29	19
Rusland	127	98	85	63	62	76	245	122	113	172	102
Serbien-Montenegro	-	-	-	407	371	868	1 647	557	831	371	300
Slovakiet	12	35	4	27	61	987	13	289	25	19	17
Tyrkiet	41	78	139	87	73	34	68	70	76	43	39
Europa i øvrigt	906	425	636	283	233	248	849	220	154	85	48
Afrika	2 383	1 672	1 706	1 543	897	707	1 108	798	829	395	257
Burundi	21	52	23	46	59	20	35	36	36	29	31
Congo, Dem. Rep.	22	13	16	11	15	15	34	32	25	10	13
Eritrea	1	5	8	-	2	1	9	3	3	-	10
Nigeria	77	64	39	50	23	22	19	25	30	33	44
Somalia	1 572	1 188	1 420	1 233	634	496	747	519	495	174	82
Afrika i øvrigt	690	350	200	203	164	153	264	183	240	149	77
Amerika	23	19	18	16	12	14	33	11	16	18	14
Asien	1 568	1 534	1 884	1 823	3 017	3 059	4 895	4 871	3 925	1 153	565
Afghanistan	180	268	239	262	332	534	1 340	2 088	1 698	587	212
Bangladesh	59	23	16	38	26	33	24	9	4	20	15
Irak	515	547	692	827	1 919	1 822	2 499	1 997	1 603	282	118
Iran	133	151	200	159	170	183	389	264	231	68	82
Kina	44	24	35	35	25	30	86	42	25	36	33
Pakistan	113	133	172	122	73	97	108	118	50	16	26
Syrien	49	30	30	18	14	37	55	62	38	29	35
Asien i øvrigt	475	358	500	362	458	323	394	291	276	115	44
Oceanien	-	-	-	-	1	-	-	-	-	-	-
Statsløse	578	487	619	399	334	195	280	198	203	122	78
Uoplyst	-	106	372	30	8	2	-	6	-	1	1

Anm. Nogle af tallene er reviderede i forhold til tidligere offentliggjorte.

TRANSLATION - Rows, citizenship.

Tabel 97. Registrerede spontane asylansøgninger fordelt efter indrejsegrundlag 2000-2004
Asylum applications registered in Denmark, by reason for entry 2000-2004

	2000 1	2001 2	2002 3	2003 4	2004 5
A: I alt	10 347	8 385	6 660	2 767	1 633
B: Med opholdsgrundlag	2 103	2 186	2 021	837	297
Født i Danmark	359	339	397	190	94
Med opholdstilladelse efter udlændingelovens § 9	1 207	1 786	1 624	647	203
Med opholdstilladelse iht. særlov om jugoslavere	-	2	-	-	-
Midlertidig opholdstilladelse efter Kosovonødloven	537	59	-	-	-
C: Uden opholdsgrundlag	8 244	6 199	4 639	1 930	1 336
Med visum	717	465	222	130	116
Uden fornødent pas/visum	7 466	5 590	4 389	1 749	1 203
Visumfri	61	144	28	51	17

TRANSLATION - Rows, A: asylum applicants, total; B: with residence permit; C: without residence permit.

Tabel 98. Opholdstilladelser fordelt efter grundlaget for afgørelsen 1994-2004
Residence permits, by reason 1994-2004

	1994 1	1995 2	1996 3	1997 4	1998 5	1999 6	2000 7	2001 8	2002 9	2003 10	2004 11
A: Opholdstilladelser i alt	20 268	37 879	32 332	29 505	31 034	29 245	32 331	36 354	33 363	31 433	34 101
B: I asylsager	2 818	20 347	8 717	5 925	4 758	4 443	5 156	6 263	4 069	2 447	1 592
Flygtningestatus	2 508	19 931	6 387	4 940	4 442	4 223	4 388	5 742	3 489	1 852	1 045
Andet grundlag	310	416	2 330	985	316	220	768	521	580	595	547
C: Til familiesammenføring	6 017	6 327	8 727	7 708	9 687	9 422	10 021	10 950	8 151	4 791	3 832
Ægteskab eller fast samlivsforhold ..	4 436	4 580	6 112	5 665	6 442	6 637	6 399	6 499	4 880	2 538	2 344
Mindreårige børn	1 425	1 631	2 429	1 843	3 004	2 585	3 384	4 185	3 052	2 170	1 469
Forældre over 60 år	156	116	186	200	241	200	238	266	219	83	19
D: EF/EØS-opholdsbeviser	4 342	3 780	5 887	5 919	6 101	5 706	5 925	5 950	6 041	6 475	7 904
E: Andre opholdstilladelser	7 091	7 425	9 001	9 953	10 488	9 674	11 229	13 191	15 102	17 720	20 773

Anm. Udenlandske statsborgere (minus nordiske statsborgere) skal have en opholdstilladelse for at få bopæl i landet.

TRANSLATION - Rows, A: total; B: permits granted in asylumcases; C: reunion of families, spouses and cohabiting persons, minors, parents over 60 years, other closely related family members; D: EC rules; E: other reasons.

Tabel 99. Opholdstilladelser fordelt efter statsborgerskab 2004
Residence permits, by citizenship 2004

Statsborgerskab	I asylsager			Til familiesammenføring			EF/EØS- opholds- tilladelser	Andre opholds- tilladelser	I alt	
	Flygtninge- status	Andet grundlag	I alt	Ægteskab eller fast samlivs- forhold	Mindre- årige børn	Forældre over 60 år				I alt
	1	2	3	4	5	6	7	8	9	10
I alt	1 045	547	1 592	2 344	1 469	19	3 832	7 904	20 773	34 101
Danmark	-	-	-	-	-	-	-	-	78	78
Europa	128	402	530	778	378	3	1 159	7 769	8 334	17 792
Frankrig	-	-	-	3	1	-	4	931	30	965
Holland	-	-	-	3	-	-	3	605	7	615
Italien	-	-	-	2	-	-	2	719	22	743
Letland	-	-	-	18	11	-	29	61	544	634
Litauen	-	-	-	38	14	-	52	238	1 449	1 739
Polen	-	-	-	64	25	-	89	396	1 971	2 456
Rumænien	-	-	-	50	8	-	58	2	474	534
Rusland	91	1	92	123	49	-	172	10	596	870
Serbien-Montenegro	15	254	269	49	16	-	65	2	109	445
Spanien	-	-	-	3	-	-	3	835	5	843
Storbritannien	-	-	-	15	4	-	19	1 017	31	1 067
Tyrkiet	-	7	7	153	164	3	320	33	200	560
Tyskland	-	-	-	15	5	-	20	1 718	232	1 970
Ukraine	-	5	5	70	24	-	94	3	1 168	1 270
Europa i øvrigt	22	135	157	172	57	-	229	1 199	1 496	3 081
Afrika	317	19	336	258	299	1	558	21	1 119	2 034
Amerika	3	-	3	319	59	-	378	38	2 901	3 320
USA	-	-	-	127	17	-	144	15	1 816	1 975
Amerika i øvrigt	3	-	3	192	42	-	234	23	1 085	1 345
Asien	531	106	637	932	721	13	1 666	70	7 730	10 103
Afghanistan	131	40	171	93	220	3	316	-	21	508
Filippinerne	-	-	-	106	37	-	143	3	594	740
Indien	3	1	4	24	7	-	31	1	1 090	1 126
Kina	15	-	15	78	30	-	108	6	4 167	4 296
Pakistan	3	1	4	40	16	-	56	43	351	454
Thailand	-	-	-	281	162	-	443	4	270	717
Asien i øvrigt	379	64	443	310	249	10	569	13	1 237	2 262
Oceanien	-	-	-	46	3	-	49	5	602	656
Australien	-	-	-	30	2	-	32	4	502	538
Oceanien i øvrigt	-	-	-	16	1	-	17	1	100	118
Statsløse	66	20	86	11	9	2	22	1	9	118

Anm. En person kan i løbet af ét år opnå mere end én opholdstilladelse med forskelligt grundlag. Personen tæller så med flere gange i tabellen. Flere familiesammenførte personer kan vedrøre samme familie.

Anm. Nordiske statsborgere kan indvandre til Danmark uden opholdstilladelse.

TRANSLATION - Columns, 1-3: permits granted in asylumcases; 1: refugees; 2: other course; 3: total; 4-7: reunion of families; 4: spouses and cohabiting persons; 5: minors; 6: parents over 60 years, other closely related family members; 7: total; 8: EC rules; 9: other reasons; 10: total number of permits. - Rows, citizenship.

Hele befolkningen

Total population

Tabel 100.

Befolkningen fordelt efter køn, alder og ægteskabelig stilling 1. januar 2005
Population, by sex, age and marital status 1 January 2005

Alder	Mænd					Kvinder					Mænd og kvinder i alt
	Ugifte 1	Giftede, separerede 2	Enkemænd 3	Fraskilte 4	I alt 5	Ugifte 6	Giftede, separerede 7	Enker 8	Fraskilte 9	I alt 10	
I alt	1 344 039	1 077 012	72 071	179 968	2 677 292	1 162 841	1 078 731	256 810	232 356	2 734 113	5 411 405
0-4	167 882	.	.	.	167 882	160 174	.	.	.	160 174	328 056
0	33 142	.	.	.	33 142	31 593	.	.	.	31 593	64 735
1	33 326	.	.	.	33 326	31 766	.	.	.	31 766	65 092
2	33 162	.	.	.	33 162	31 445	.	.	.	31 445	64 607
3	33 625	.	.	.	33 625	32 242	.	.	.	32 242	65 867
4	34 627	.	.	.	34 627	33 128	.	.	.	33 128	67 755
5-9	176 410	.	.	.	176 410	167 652	.	.	.	167 652	344 062
5	34 256	.	.	.	34 256	32 804	.	.	.	32 804	67 060
6	34 502	.	.	.	34 502	32 784	.	.	.	32 784	67 286
7	35 305	.	.	.	35 305	33 486	.	.	.	33 486	68 791
8	35 501	.	.	.	35 501	33 722	.	.	.	33 722	69 223
9	36 846	.	.	.	36 846	34 856	.	.	.	34 856	71 702
10-14	177 531	.	.	.	177 531	168 497	.	.	.	168 497	346 028
10	36 823	.	.	.	36 823	35 178	.	.	.	35 178	72 001
11	35 742	.	.	.	35 742	33 953	.	.	.	33 953	69 695
12	36 125	.	.	.	36 125	34 111	.	.	.	34 111	70 236
13	34 526	.	.	.	34 526	32 771	.	.	.	32 771	67 297
14	34 315	.	.	.	34 315	32 484	.	.	.	32 484	66 799
15-19	156 321	50	-	-	156 371	147 898	304	2	7	148 211	304 582
15	33 247	-	-	-	33 247	31 563	-	-	-	31 563	64 810
16	32 134	1	-	-	32 135	30 316	-	-	-	30 316	62 451
17	30 925	-	-	-	30 925	29 151	5	-	1	29 157	60 082
18	30 484	12	-	-	30 496	28 845	76	-	2	28 923	59 419
19	29 531	37	-	-	29 568	28 023	223	2	4	28 252	57 820
20-24	144 460	3 256	1	200	147 943	134 545	9 296	16	690	144 598	292 541
20	28 648	99	-	3	28 750	26 966	496	-	15	27 479	56 229
21	28 131	261	-	3	28 395	26 760	954	2	60	27 781	56 176
22	29 143	500	1	25	29 671	27 000	1 617	1	115	28 748	58 419
23	28 528	910	-	73	29 518	26 570	2 466	3	188	29 238	58 756
24	30 010	1 486	-	96	31 609	27 249	3 763	10	312	31 352	62 961
25-29	144 178	27 230	37	2 057	173 681	119 636	47 691	109	4 373	172 033	345 714
25	30 050	2 316	9	156	32 562	26 509	5 142	10	473	32 149	64 711
26	29 964	3 537	6	268	33 801	25 581	7 187	15	618	33 437	67 238
27	28 357	4 984	6	338	33 719	23 471	9 065	18	859	33 446	67 165
28	27 990	6 833	8	544	35 408	22 090	11 484	30	1 080	34 749	70 157
29	27 817	9 560	8	751	38 191	21 985	14 813	36	1 343	38 252	76 443
30-34	106 982	78 324	103	7 660	193 537	78 115	99 805	379	11 858	190 643	384 180
30	24 798	12 046	3	929	37 852	18 954	16 970	53	1 638	37 703	75 555
31	22 908	13 821	19	1 250	38 083	16 715	18 704	61	2 021	37 598	75 681
32	21 873	16 271	20	1 526	39 796	15 735	21 121	84	2 453	39 499	79 295
33	20 025	17 840	30	1 841	39 823	14 364	21 256	88	2 770	38 579	78 402
34	17 378	18 346	31	2 114	37 983	12 347	21 754	93	2 976	37 264	75 247
35-39	78 699	114 372	293	16 578	210 636	54 434	125 691	898	21 591	203 290	413 926
35	16 310	19 252	39	2 419	38 137	11 119	22 302	112	3 314	36 942	75 079
36	15 806	20 959	41	2 841	39 788	10 737	23 397	154	3 761	38 184	77 972
37	15 876	23 181	58	3 284	42 522	11 169	25 398	178	4 305	41 196	83 718
38	16 099	25 560	85	3 974	45 876	11 094	27 529	224	5 094	44 100	89 976
39	14 608	25 420	70	4 060	44 313	10 315	27 065	230	5 117	42 868	87 181
40-44	59 221	122 097	579	21 644	204 212	40 658	127 540	1 791	26 975	197 524	401 736
40	13 741	25 485	88	4 122	43 575	9 393	26 504	270	5 329	41 637	85 212
41	12 841	25 124	99	4 157	42 374	8 894	26 525	298	5 321	41 140	83 514
42	11 550	24 116	105	4 310	40 205	7 809	25 169	346	5 437	38 859	79 064
43	10 912	23 416	138	4 343	38 935	7 369	24 730	377	5 361	37 969	76 904
44	10 177	23 956	149	4 712	39 123	7 193	24 612	500	5 527	37 919	77 042
45-49	44 274	117 189	1 089	24 107	187 173	29 264	121 520	3 316	28 181	182 720	369 893
45	9 642	22 968	161	4 545	37 420	6 549	23 995	474	5 445	36 551	73 971
46	9 111	23 311	196	4 816	37 549	6 294	24 295	576	5 383	36 647	74 196
47	8 985	23 232	223	4 846	37 387	5 738	24 277	685	5 665	36 450	73 837
48	8 496	23 841	248	4 956	37 648	5 509	24 643	732	5 820	36 792	74 440
49	8 040	23 837	261	4 944	37 169	5 174	24 310	849	5 868	36 280	73 449

Anm. Personer med civilstand Registreret partnerskab, Længstlevende og Oplost partnerskab er kun medtaget under I alt. Vedrørende disse persongrupper henvises til tabel 73.

TRANSLATION - Columns, 1-5: males; 6-10: females; 1 and 6: never married; 2 and 7: married, incl. separated; 3 and 8: widowed; 4 and 9: divorced; 5, 10 and 11: total, incl. registered partners and former registered partners. - Rows, age.

Tabel 100 (fortsat).

Befolkningen fordelt efter køn, alder og ægteskabelig stilling 1. januar 2005
 Population, by sex, age and marital status 1 January 2005 (continued)

Alder	Mænd					Kvinder					Mænd og kvinder i alt
	Ugifte 1	Giftede, separerede 2	Enkemand 3	Fraskilte 4	I alt 5	Ugifte 6	Giftede, separerede 7	Enker 8	Fraskilte 9	I alt 10	
50-54	31 877	120 613	2 180	25 608	180 774	19 605	123 006	5 835	30 223	179 027	359 801
50	7 431	23 398	358	4 906	36 187	4 635	24 397	918	5 847	35 883	72 070
51	6 932	24 331	371	5 135	36 880	4 410	24 687	1 036	6 117	36 328	73 208
52	6 249	24 101	424	5 101	35 966	4 014	24 472	1 181	5 938	35 678	71 644
53	5 885	23 977	482	5 101	35 544	3 365	24 227	1 286	5 946	34 889	70 433
54	5 380	24 806	545	5 365	36 197	3 181	25 223	1 414	6 375	36 249	72 446
55-59	21 762	140 465	4 347	28 384	195 417	11 955	135 740	11 819	33 767	193 559	388 976
55	4 904	25 024	622	5 294	35 926	2 668	25 251	1 669	6 294	35 936	71 862
56	4 589	26 924	717	5 470	37 793	2 604	26 390	1 991	6 552	37 594	75 387
57	4 494	28 906	883	5 740	40 114	2 373	28 056	2 415	6 955	39 856	79 970
58	4 174	30 291	1 002	6 064	41 640	2 262	28 579	2 733	7 163	40 797	82 437
59	3 601	29 320	1 123	5 816	39 944	2 048	27 464	3 011	6 803	39 376	79 320
60-64	12 434	117 597	6 086	22 028	158 478	7 145	108 266	18 724	26 616	160 929	319 407
60	3 293	27 688	1 185	5 280	37 539	1 821	25 812	3 416	6 375	37 468	75 007
61	2 766	25 231	1 206	4 785	34 053	1 616	23 484	3 586	5 863	34 598	68 651
62	2 385	23 787	1 229	4 491	31 955	1 394	21 645	3 805	5 366	32 244	64 199
63	2 013	20 878	1 216	3 868	28 031	1 199	19 165	3 755	4 623	28 763	56 794
64	1 977	20 013	1 250	3 604	26 900	1 115	18 160	4 162	4 389	27 856	54 756
65-69	7 842	86 601	7 788	14 027	116 440	5 080	75 297	26 771	17 642	124 845	241 285
65	1 806	19 000	1 361	3 224	25 440	1 077	16 797	4 405	4 067	26 357	51 797
66	1 659	18 540	1 467	3 106	24 811	1 101	16 282	4 939	3 809	26 145	50 956
67	1 535	17 309	1 510	2 835	23 232	983	15 368	5 393	3 594	25 351	48 583
68	1 462	16 511	1 711	2 536	22 247	981	14 058	5 846	3 220	24 116	46 363
69	1 380	15 241	1 739	2 326	20 710	938	12 792	6 188	2 952	22 876	43 586
70-74	5 592	63 167	10 707	8 654	88 207	4 578	50 532	36 758	11 662	103 568	191 775
70	1 295	14 234	1 933	2 146	19 632	908	12 011	6 521	2 735	22 187	41 819
71	1 169	13 215	2 028	1 924	18 352	898	10 650	6 802	2 521	20 879	39 231
72	1 110	12 535	2 085	1 674	17 415	948	9 980	7 565	2 305	20 804	38 219
73	1 018	11 864	2 267	1 544	16 710	897	9 276	7 660	2 146	19 986	36 696
74	1 000	11 319	2 394	1 366	16 098	927	8 615	8 210	1 955	19 712	35 810
75-79	4 256	45 715	12 904	5 137	68 065	4 568	31 828	45 715	8 377	90 507	158 572
75	997	10 440	2 339	1 307	15 100	937	7 625	8 349	1 894	18 810	33 910
76	962	10 114	2 598	1 137	14 822	918	7 149	8 933	1 769	18 774	33 596
77	859	8 942	2 622	1 002	13 435	890	6 234	9 139	1 682	17 949	31 384
78	748	8 475	2 716	899	12 844	922	5 698	9 487	1 565	17 675	30 519
79	690	7 744	2 629	792	11 864	901	5 122	9 807	1 467	17 299	29 163
80-84	2 648	27 147	12 858	2 585	45 263	4 235	16 228	49 161	5 858	75 487	120 750
80	674	7 059	2 693	699	11 132	901	4 535	9 941	1 362	16 741	27 873
81	599	6 055	2 605	562	9 827	895	3 688	10 052	1 262	15 900	25 727
82	506	5 273	2 473	493	8 747	807	3 034	9 436	1 141	14 418	23 165
83	453	4 585	2 676	468	8 185	838	2 764	9 890	1 105	14 597	22 782
84	416	4 175	2 411	363	7 372	794	2 207	9 842	988	13 831	21 203
85-89	1 156	10 348	8 331	995	20 839	2 728	4 919	33 862	3 015	44 530	65 369
85	344	3 018	1 999	295	5 657	639	1 547	7 918	739	10 846	16 503
86	244	2 582	1 960	232	5 020	638	1 252	7 544	734	10 169	15 189
87	222	2 008	1 579	179	3 989	542	904	6 861	593	8 900	12 889
88	184	1 555	1 540	165	3 446	484	719	6 198	528	7 930	11 376
89	162	1 185	1 253	124	2 727	425	497	5 341	421	6 685	9 412
90-94	445	2 582	3 849	265	7 147	1 581	988	16 936	1 249	20 756	27 903
90	136	917	1 127	89	2 274	406	385	4 885	409	6 085	8 359
91	113	672	910	59	1 755	348	269	4 033	292	4 944	6 699
92	90	467	783	57	1 397	336	168	3 320	245	4 069	5 466
93	66	314	589	35	1 004	270	109	2 581	156	3 116	4 120
94	40	212	440	25	717	221	57	2 117	147	2 542	3 259
95-99	63	250	843	37	1 193	431	71	4 271	255	5 028	6 221
95	34	117	318	15	484	147	30	1 559	92	1 828	2 312
96	13	71	209	11	304	123	22	1 158	72	1 375	1 679
97	9	33	167	6	215	72	7	693	39	811	1 026
98	3	19	91	2	115	55	8	522	39	624	739
99	4	10	58	3	75	34	4	339	13	390	465

Tabel 100 (fortsat).

Befolkningen fordelt efter køn, alder og ægteskabelig stilling 1. januar 2005
 Population, by sex, age and marital status 1 January 2005 (continued)

Alder	Mænd					Kvinder					Mænd og kvinder i alt
	Ugifte	Gifte, separerede	Enke-mænd	Fraskilte	I alt	Ugifte	Gifte, separerede	Enker	Fraskilte	I alt	
	1	2	3	4	5	6	7	8	9	10	11
100-104 ...	6	7	74	2	89	60	9	430	17	516	605
100	4	4	39	-	47	25	4	195	9	233	280
101	-	3	23	-	26	13	2	124	6	145	171
102	1	-	9	2	12	13	1	62	1	77	89
103	-	-	3	-	3	9	1	40	1	51	54
104	1	-	-	-	1	-	1	9	-	10	11
105+	-	2	2	-	4	2	-	17	-	19	23
105	-	1	-	-	1	2	-	11	-	13	14
106	-	-	1	-	1	-	-	2	-	2	3
107	-	-	1	-	1	-	-	2	-	2	3
108	-	1	-	-	1	-	-	2	-	2	3

Tabel 101.

Befolkningen fordelt efter køn og ægteskabelig stilling 1. januar 1995-2005
 Population, by sex and marital status 1 January 1995-2005

Ægteskabelig stilling	1995	1996	1997	1998	1999	2000	2001	2002	2003	2004	2005
	1	2	3	4	5	6	7	8	9	10	11
I alt	5 215 718	5 251 027	5 275 121	5 294 860	5 313 577	5 330 020	5 349 212	5 368 354	5 383 507	5 397 640	5 411 405
Ugifte	2 369 494	2 395 017	2 410 420	2 425 544	2 437 983	2 448 997	2 459 331	2 473 631	2 485 139	2 498 689	2 506 880
Gifte	2 120 799	2 128 575	2 136 350	2 139 965	2 144 525	2 149 077	2 156 471	2 158 433	2 158 579	2 154 117	2 155 743
Enkestand	359 690	357 803	355 425	352 819	350 850	347 342	343 698	340 111	336 438	332 543	328 881
Fraskilte	362 534	366 045	368 943	372 195	375 488	379 406	384 051	389 993	396 701	405 198	412 324
Registreret partnerskab	2 760	3 011	3 301	3 541	3 833	4 192	4 544	4 956	5 262	5 577	5 953
Længstlevende af to partnere	177	219	247	256	270	292	304	322	339	347	361
Opløst partnerskab	264	357	435	540	628	714	813	908	1 049	1 169	1 263
Mænd	2 573 324	2 592 222	2 604 937	2 615 669	2 625 421	2 634 122	2 644 319	2 654 146	2 662 423	2 670 135	2 677 292
Ugifte	1 276 852	1 290 502	1 298 566	1 306 364	1 312 624	1 317 642	1 322 422	1 328 843	1 334 155	1 340 656	1 344 039
Gifte	1 058 850	1 062 674	1 066 581	1 068 488	1 070 806	1 073 151	1 077 015	1 078 083	1 078 173	1 076 051	1 077 012
Enkestand	75 583	75 390	74 934	74 633	74 497	74 058	73 593	73 204	73 036	72 562	72 071
Fraskilte	159 818	161 198	162 187	163 362	164 504	166 059	167 846	170 336	173 188	176 818	179 968
Registrerede partnerskab	1 898	2 050	2 194	2 275	2 384	2 556	2 722	2 895	3 024	3 147	3 235
Længstlevende af to partnere	161	198	220	225	231	246	254	266	277	276	286
Opløst partnerskab	162	210	255	322	375	410	467	519	570	625	681
Kvinder	2 642 394	2 658 805	2 670 184	2 679 191	2 688 156	2 695 898	2 704 893	2 714 208	2 721 084	2 727 505	2 734 113
Ugifte	1 092 642	1 104 515	1 111 854	1 119 180	1 125 359	1 131 355	1 136 909	1 144 788	1 150 984	1 158 033	1 162 841
Gifte	1 061 949	1 065 901	1 069 769	1 071 477	1 073 719	1 075 926	1 079 456	1 080 350	1 080 406	1 078 066	1 078 731
Enkestand	284 107	282 413	280 491	278 186	276 353	273 284	270 105	266 907	263 402	259 981	256 810
Fraskilte	202 716	204 847	206 756	208 833	210 984	213 347	216 205	219 657	223 513	228 380	232 356
Registrerede partnerskab	862	961	1 107	1 266	1 449	1 636	1 822	2 061	2 238	2 430	2 718
Længstlevende af to partnere	16	21	27	31	39	46	50	56	62	71	75
Opløst partnerskab	102	147	180	218	253	304	346	389	479	544	582

TRANSLATION - Rows, i alt: total; mænd: males; kvinder: females; ugifte: never married; gifte: married, incl. separated; enkestand: widowed; fraskilte: divorced; registreret partnerskab: registered partnership; længstlevende af to partnere: surviving partner; opløst partnerskab: dissolved partnership.

Figur 23.

Befolkningen fordelt efter køn, alder og ægteskabelig stilling 1. januar 2005

Population, by sex, age and marital status 1 January 2005

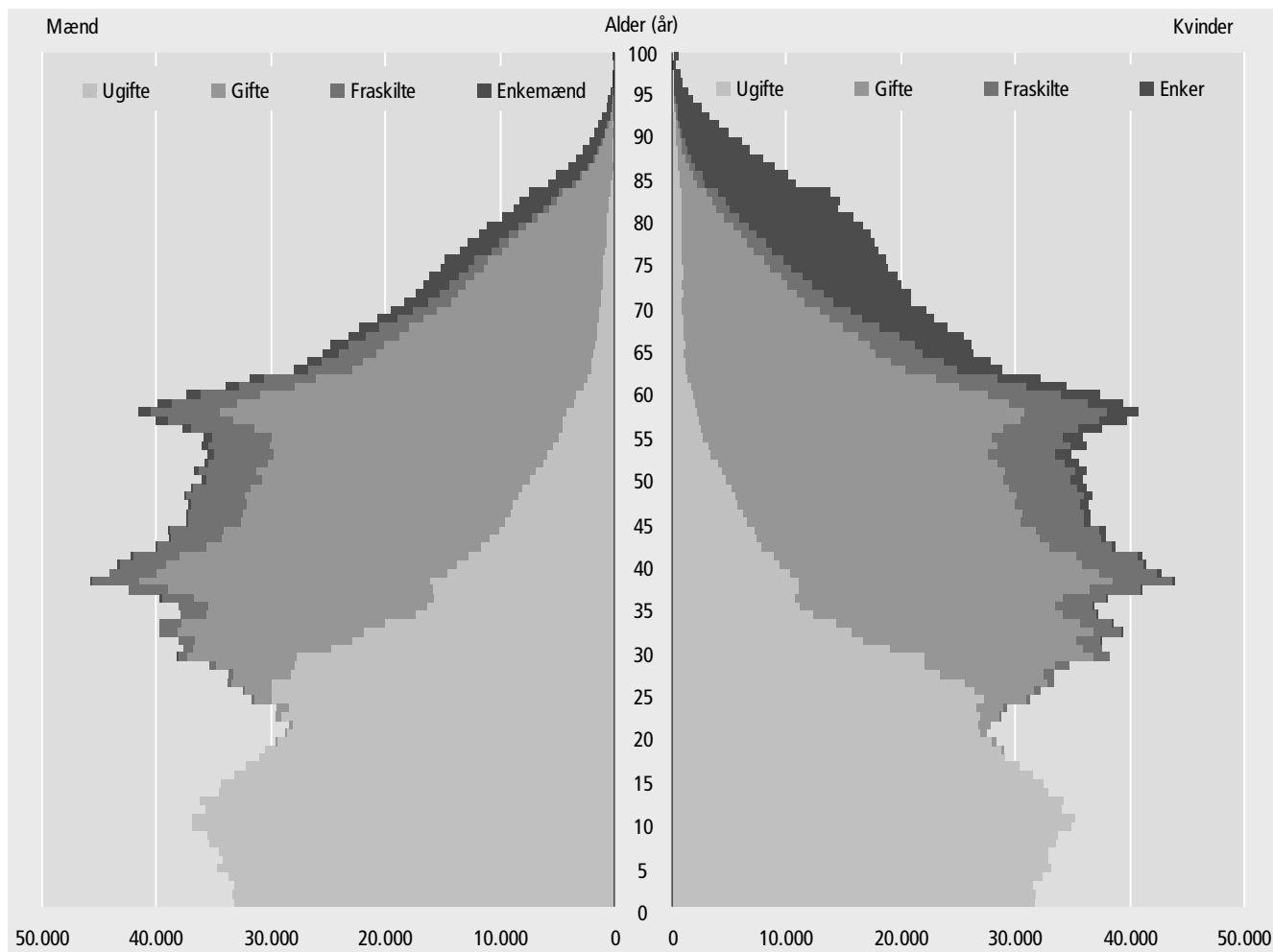

Anm. Personer med civilstand Registreret partnerskab, Længstlevende og Opløst partnerskab er ikke med i figurens talmateriale, da de er for få til at kunne ses på den.

TRANSLATION - mænd: males; kvinder: females; alder (år): age (years); ugifte: never married; gifte: married; fraskilte: divorced; enkemænd/enker: widowers.

Tabel 102.

Befolkningen fordelt efter køn, alder og ægteskabelig stilling 1. juli 2004
 Population, by sex, age and marital status 1 July 2004

Alder	Mænd					Kvinder					Mænd og kvinder i alt
	Ugifte	Gift, separerede	Enke-mænd	Fraskilte	I alt	Ugifte	Gift, separerede	Enker	Fraskilte	I alt	
	1	2	3	4	5	6	7	8	9	10	11
I alt	1 343 155	1 073 783	72 249	178 625	2 671 907	1 161 262	1 075 771	258 362	230 691	2 729 270	5 401 177
0-4	167 992	.	.	.	167 992	160 258	.	.	.	160 258	328 250
0	33 250	.	.	.	33 250	31 651	.	.	.	31 651	64 901
1	32 861	.	.	.	32 861	31 252	.	.	.	31 252	64 113
2	33 071	.	.	.	33 071	31 844	.	.	.	31 844	64 915
3	34 441	.	.	.	34 441	32 682	.	.	.	32 682	67 123
4	34 369	.	.	.	34 369	32 829	.	.	.	32 829	67 198
5-9	177 877	.	.	.	177 877	169 094	.	.	.	169 094	346 971
5	34 596	.	.	.	34 596	33 238	.	.	.	33 238	67 834
6	34 383	.	.	.	34 383	32 765	.	.	.	32 765	67 148
7	35 737	.	.	.	35 737	33 927	.	.	.	33 927	69 664
8	36 269	.	.	.	36 269	33 888	.	.	.	33 888	70 157
9	36 892	.	.	.	36 892	35 276	.	.	.	35 276	72 168
10-14	175 439	.	.	.	175 439	166 493	.	.	.	166 493	341 932
10	35 954	.	.	.	35 954	34 271	.	.	.	34 271	70 225
11	36 005	.	.	.	36 005	34 225	.	.	.	34 225	70 230
12	35 193	.	.	.	35 193	33 284	.	.	.	33 284	68 477
13	34 650	.	.	.	34 650	32 813	.	.	.	32 813	67 463
14	33 637	.	.	.	33 637	31 900	.	.	.	31 900	65 537
15-19	153 600	38	-	-	153 638	145 310	267	2	6	145 587	299 225
15	32 640	-	-	-	32 640	30 916	-	-	-	30 916	63 556
16	31 300	1	-	-	31 301	29 364	-	-	-	29 364	60 665
17	30 642	-	-	-	30 642	29 027	3	-	1	29 031	59 673
18	30 064	6	-	-	30 070	28 575	68	-	1	28 644	58 714
19	28 954	31	-	-	28 985	27 428	196	2	4	27 632	56 617
20-24	144 572	3 494	3	193	148 295	134 522	9 745	19	704	145 039	293 334
20	28 196	128	-	1	28 325	26 702	626	2	24	27 357	55 682
21	28 326	290	-	9	28 625	26 305	1 051	-	60	27 421	56 046
22	28 758	535	-	34	29 331	27 129	1 757	1	138	29 034	58 365
23	29 037	966	1	57	30 074	26 828	2 462	4	178	29 487	59 561
24	30 255	1 575	2	92	31 940	27 558	3 849	12	304	31 740	63 680
25-29	146 918	27 083	30	2 074	176 295	122 301	47 600	115	4 441	174 677	350 972
25	30 443	2 397	7	180	33 058	26 931	5 224	10	509	32 687	65 745
26	30 098	3 526	5	266	33 924	25 737	7 025	13	601	33 407	67 331
27	28 921	4 826	8	360	34 142	23 758	8 901	14	883	33 587	67 729
28	29 435	6 970	5	573	37 018	23 734	11 963	38	1 073	36 880	73 898
29	28 021	9 364	5	695	38 153	22 141	14 487	40	1 375	38 116	76 269
30-34	107 769	77 621	109	7 721	193 678	78 078	99 179	400	11 925	190 033	383 711
30	25 069	11 718	10	999	37 865	18 736	16 817	59	1 691	37 382	75 247
31	23 242	14 025	23	1 222	38 600	17 037	19 069	59	2 071	38 332	76 932
32	22 408	16 451	21	1 571	40 543	16 104	20 925	94	2 500	39 713	80 256
33	19 695	17 404	26	1 800	39 022	13 954	20 799	88	2 634	37 563	76 585
34	17 355	18 023	29	2 129	37 648	12 247	21 569	100	3 029	37 043	74 691
35-39	80 370	115 684	322	16 622	213 668	55 542	126 772	922	21 901	205 782	419 450
35	16 714	19 326	44	2 480	38 680	11 274	22 287	116	3 413	37 176	75 856
36	16 325	21 613	37	2 872	40 971	11 361	24 267	160	3 822	39 741	80 712
37	16 877	24 472	69	3 515	45 068	11 712	26 578	187	4 505	43 144	88 212
38	15 861	25 216	84	3 847	45 168	11 029	27 079	219	5 085	43 543	88 711
39	14 593	25 057	88	3 908	43 781	10 166	26 561	240	5 076	42 178	85 959
40-44	58 468	120 338	578	21 213	201 230	40 030	126 385	1 793	26 247	194 966	396 196
40	13 781	25 033	79	4 014	43 052	9 323	26 557	256	5 141	41 396	84 448
41	12 399	24 429	105	4 108	41 170	8 472	25 625	286	5 165	39 641	80 811
42	11 528	23 846	116	4 154	39 763	7 870	25 354	373	5 291	39 001	78 764
43	10 656	23 585	141	4 461	38 972	7 403	24 537	413	5 312	37 771	76 743
44	10 104	23 445	137	4 476	38 273	6 962	24 312	465	5 338	37 157	75 430
45-49	43 876	117 300	1 120	23 984	186 786	28 638	121 704	3 362	28 273	182 396	369 182
45	9 421	22 894	168	4 656	37 261	6 439	23 990	481	5 385	36 388	73 649
46	9 229	23 527	190	4 739	37 795	6 175	24 387	600	5 506	36 744	74 539
47	8 995	23 469	230	4 815	37 602	5 710	24 499	689	5 716	36 706	74 308
48	8 270	23 823	253	4 847	37 280	5 421	24 403	758	5 753	36 420	73 700
49	7 961	23 587	279	4 927	36 848	4 893	24 425	834	5 913	36 138	72 986

Anm. Personer med civilstand Registreret partnerskab, Længstlevende og Oplost partnerskab er kun medtaget under I alt. Vedrørende disse persongrupper henvises til tabel 73.

TRANSLATION - Columns, 1-5: males; 6-10: females; 1 and 6: never married; 2 and 7: married, incl. separated; 3 and 8: widowed; 4 and 9: divorced; 5, 10 and 11: total, incl. registered partners and former registered partners. - Rows, age.

Tabel 102 (fortsat).

Befolkningen fordelt efter køn, alder og ægteskabelig stilling 1. juli 2004

Population, by sex, age and marital status 1 July 2004 (continued)

Alder	Mænd					Kvinder					Mænd og kvinder i alt
	Ugifte 1	Giftede, separerede 2	Enkemand 3	Fraskilte 4	I alt 5	Ugifte 6	Giftede, separerede 7	Enker 8	Fraskilte 9	I alt 10	
50-54	31 084	121 606	2 198	25 776	181 148	18 943	123 603	5 940	30 326	179 149	360 297
50	7 294	23 642	335	5 003	36 368	4 622	24 403	915	5 901	35 918	72 286
51	6 739	24 652	375	5 135	37 007	4 326	24 997	1 072	6 067	36 543	73 550
52	6 186	23 775	441	5 002	35 498	3 730	24 003	1 201	5 904	34 904	70 402
53	5 598	24 303	484	5 299	35 786	3 318	24 809	1 246	6 173	35 606	71 392
54	5 267	25 234	563	5 337	36 489	2 947	25 391	1 506	6 281	36 178	72 667
55-59	21 426	142 415	4 447	28 725	197 488	11 638	137 268	12 178	34 073	195 420	392 908
55	4 816	25 802	669	5 395	36 769	2 664	25 972	1 733	6 392	36 821	73 590
56	4 612	27 676	746	5 644	38 774	2 480	26 945	2 024	6 710	38 204	76 978
57	4 460	29 712	892	5 889	41 047	2 305	28 810	2 511	7 195	40 884	81 931
58	4 008	30 509	1 043	6 072	41 736	2 246	28 426	2 850	7 146	40 718	82 454
59	3 530	28 716	1 097	5 725	39 162	1 943	27 115	3 060	6 630	38 793	77 955
60-64	11 809	114 355	5 937	21 235	153 641	6 832	104 964	18 528	25 572	156 060	309 701
60	3 041	26 984	1 145	5 103	36 344	1 785	24 996	3 413	6 148	36 391	72 735
61	2 593	24 709	1 166	4 641	33 173	1 478	22 895	3 492	5 718	33 627	66 800
62	2 233	22 519	1 196	4 213	30 223	1 316	20 580	3 681	4 998	30 603	60 826
63	1 997	20 168	1 197	3 785	27 204	1 159	18 663	3 782	4 535	28 163	55 367
64	1 945	19 975	1 233	3 493	26 697	1 094	17 830	4 160	4 173	27 276	53 973
65-69	7 706	85 258	7 886	13 736	114 757	5 047	74 447	27 173	17 173	123 894	238 651
65	1 780	18 872	1 317	3 089	25 100	1 107	16 838	4 527	3 972	26 456	51 556
66	1 620	18 092	1 523	3 142	24 420	1 035	16 119	5 044	3 729	25 941	50 361
67	1 494	17 257	1 487	2 734	23 004	1 032	14 952	5 513	3 394	24 904	47 908
68	1 449	16 045	1 674	2 450	21 650	958	13 735	5 779	3 159	23 640	45 290
69	1 363	14 992	1 885	2 321	20 583	915	12 803	6 310	2 919	22 953	43 536
70-74	5 627	62 803	10 661	8 496	87 670	4 664	49 955	37 108	11 397	103 162	190 832
70	1 297	14 264	1 919	2 081	19 581	929	11 682	6 589	2 630	21 842	41 423
71	1 159	12 839	2 026	1 799	17 834	939	10 527	7 005	2 419	20 898	38 732
72	1 125	12 669	2 046	1 706	17 561	960	10 010	7 458	2 301	20 735	38 296
73	1 028	11 840	2 377	1 507	16 764	914	9 250	7 861	2 101	20 131	36 895
74	1 018	11 191	2 293	1 403	15 930	922	8 486	8 195	1 946	19 556	35 486
75-79	4 331	45 900	13 083	5 037	68 401	4 685	31 961	46 489	8 342	91 495	159 896
75	1 043	10 794	2 421	1 245	15 516	965	7 634	8 581	1 844	19 027	34 543
76	938	9 717	2 593	1 114	14 372	913	7 029	8 936	1 762	18 646	33 018
77	887	9 112	2 668	1 017	13 695	964	6 369	9 334	1 716	18 385	32 080
78	778	8 425	2 741	877	12 826	903	5 671	9 684	1 586	17 848	30 674
79	685	7 852	2 660	784	11 992	940	5 258	9 954	1 434	17 589	29 581
80-84	2 653	26 992	12 852	2 555	45 074	4 288	16 080	49 293	5 844	75 510	120 584
80	654	6 874	2 648	650	10 833	924	4 317	10 178	1 367	16 790	27 623
81	591	6 003	2 564	584	9 746	876	3 669	9 618	1 200	15 363	25 109
82	526	5 297	2 640	511	8 976	883	3 185	9 995	1 210	15 273	24 249
83	451	4 670	2 584	451	8 163	827	2 684	9 800	1 058	14 369	22 532
84	431	4 148	2 416	359	7 356	778	2 225	9 702	1 009	13 715	21 071
85-89	1 130	10 086	8 287	965	20 478	2 802	4 805	33 657	2 979	44 249	64 727
85	298	2 945	2 009	278	5 532	647	1 445	7 716	749	10 560	16 092
86	272	2 436	1 841	227	4 777	617	1 220	7 509	687	10 033	14 810
87	199	2 003	1 651	178	4 032	545	917	6 830	587	8 879	12 911
88	205	1 553	1 474	160	3 395	534	697	6 134	517	7 884	11 279
89	156	1 149	1 312	122	2 742	459	526	5 468	439	6 893	9 635
90-94	443	2 560	3 855	258	7 121	1 586	945	16 811	1 223	20 567	27 688
90	142	931	1 114	78	2 268	396	385	4 867	377	6 026	8 294
91	117	676	936	68	1 799	369	252	3 982	305	4 909	6 708
92	87	463	758	54	1 362	344	159	3 340	234	4 077	5 439
93	58	303	584	28	973	276	92	2 538	177	3 083	4 056
94	39	187	463	30	719	201	57	2 084	130	2 472	3 191
95-99	61	241	806	33	1 141	451	82	4 176	248	4 957	6 098
95	25	116	290	13	444	171	33	1 530	93	1 827	2 271
96	21	67	224	12	324	116	23	1 110	60	1 309	1 633
97	6	32	155	3	196	70	15	683	55	823	1 019
98	6	17	86	5	114	52	9	522	25	608	722
99	3	9	51	-	63	42	2	331	15	390	453
100+	4	9	75	2	90	60	9	396	17	482	572

Tabel 103.

Befolkningen fordelt efter alder og fødeland 1. januar 2005

Population, by age and country of birth 1 January 2005

Fødeland	Mænd				Kvinder				Mænd og kvinder i alt			
	0-19 år 1	20-59 år 2	60 år + 3	I alt 4	0-19 år 5	20-59 år 6	60 år + 7	I alt 8	0-19 år 9	20-59 år 10	60 år + 11	I alt 12
I alt	678 194	1 493 373	505 725	2 677 292	644 534	1 463 394	626 185	2 734 113	1 322 728	2 956 767	1 131 910	5 411 405
Danmark	644 920	1 353 066	486 662	2 484 648	611 932	1 317 789	600 476	2 530 197	1 256 852	2 670 855	1 087 138	5 014 845
Vestlige lande	9 829	49 648	10 393	69 870	9 237	50 269	16 971	76 477	19 066	99 917	27 364	146 347
Ikke-vestlige lande	23 445	90 659	8 670	122 774	23 365	95 336	8 738	127 439	46 810	185 995	17 408	250 213
EU-lande	5 386	31 453	7 082	43 921	5 113	26 379	11 243	42 735	10 499	57 832	18 325	86 656
Finland	94	679	360	1 133	103	1 395	893	2 391	197	2 074	1 253	3 524
Frankrig	366	1 866	183	2 415	340	1 331	321	1 992	706	3 197	504	4 407
Holland	555	2 286	300	3 141	508	1 487	342	2 337	1 063	3 773	642	5 478
Italien	179	1 881	359	2 419	166	827	141	1 134	345	2 708	500	3 553
Spanien	210	1 260	161	1 631	188	1 137	169	1 494	398	2 397	330	3 125
Storbritannien	1 149	6 580	1 001	8 730	1 070	3 473	1 057	5 600	2 219	10 053	2 058	14 330
Sverige	915	6 200	881	7 996	900	7 640	2 299	10 839	1 815	13 840	3 180	18 835
Tyskland	1 394	8 266	3 330	12 990	1 333	7 379	5 499	14 211	2 727	15 645	8 829	27 201
EU-lande i øvrigt	524	2 435	507	3 466	505	1 710	522	2 737	1 029	4 145	1 029	6 203
Nye EU-lande	941	5 024	1 086	7 051	778	9 236	1 606	11 620	1 719	14 260	2 692	18 671
Litauen	111	691	10	812	85	1 073	20	1 178	196	1 764	30	1 990
Polen	413	3 100	593	4 106	371	5 982	1 154	7 507	784	9 082	1 747	11 613
Ungarn	165	373	311	849	114	488	209	811	279	861	520	1 660
Nye EU-lande i øvrigt	252	860	172	1 284	208	1 693	223	2 124	460	2 553	395	3 408
Øvrige Europa	7 207	37 489	5 035	49 731	6 621	40 828	6 976	54 425	13 828	78 317	12 011	104 156
Bosnien-Hercegovina	1 724	6 397	933	9 054	1 565	6 173	1 098	8 836	3 289	12 570	2 031	17 890
Island	810	2 524	152	3 486	814	2 662	269	3 745	1 624	5 186	421	7 231
Jugoslavien (eks.)	643	4 422	785	5 850	581	4 347	816	5 744	1 224	8 769	1 601	11 594
Makedonien	124	905	53	1 082	108	776	41	925	232	1 681	94	2 007
Norge	1 059	4 636	1 191	6 886	997	6 802	2 747	10 546	2 056	11 438	3 938	17 432
Rumænien	203	721	70	994	182	1 229	100	1 511	385	1 950	170	2 505
Rusland	421	563	22	1 006	409	1 982	64	2 455	830	2 545	86	3 461
Schweiz	225	674	164	1 063	194	552	228	974	419	1 226	392	2 037
Serbien-Montenegro	458	678	35	1 171	376	689	40	1 105	834	1 367	75	2 276
Tyrkiet	963	13 979	1 368	16 310	925	12 586	1 108	14 619	1 888	26 565	2 476	30 929
Ukraine	104	772	10	886	115	995	28	1 138	219	1 767	38	2 024
Europa i øvrigt	473	1 218	252	1 943	355	2 035	437	2 827	828	3 253	689	4 770
Afrika	3 361	12 849	990	17 200	3 180	11 256	601	15 037	6 541	24 105	1 591	32 237
Marokko	141	2 200	344	2 685	113	2 043	150	2 306	254	4 243	494	4 991
Somalia	1 775	3 853	137	5 765	1 549	3 584	192	5 325	3 324	7 437	329	11 090
Afrika i øvrigt	1 445	6 796	509	8 750	1 518	5 629	259	7 406	2 963	12 425	768	16 156
Nordamerika	1 136	4 307	676	6 119	1 048	3 916	813	5 777	2 184	8 223	1 489	11 896
Canada	143	1 132	129	1 404	144	1 128	212	1 484	287	2 260	341	2 888
USA	993	3 175	547	4 715	904	2 788	601	4 293	1 897	5 963	1 148	9 008
Syd- og Mellemamerika	1 881	2 802	342	5 025	1 524	4 078	498	6 100	3 405	6 880	840	11 125
Brasilien	193	415	20	628	199	1 047	57	1 303	392	1 462	77	1 931
Colombia	1 007	275	9	1 291	731	382	16	1 129	1 738	657	25	2 420
S.- og M.amerika i øvrigt	681	2 112	313	3 106	594	2 649	425	3 668	1 275	4 761	738	6 774
Asien	12 664	44 236	3 655	60 555	13 639	48 231	3 772	65 642	26 303	92 467	7 427	126 197
Afghanistan	2 225	2 586	136	4 947	1 899	2 268	156	4 323	4 124	4 854	292	9 270
Filippinerne	300	750	60	1 110	292	3 215	228	3 735	592	3 965	288	4 845
Indien	499	1 664	297	2 460	1 305	1 572	171	3 048	1 804	3 236	468	5 508
Irak	3 442	7 651	401	11 494	3 091	5 770	369	9 230	6 533	13 421	770	20 724
Iran	499	5 909	417	6 825	452	3 923	449	4 824	951	9 832	866	11 649
Kina	473	2 560	193	3 226	1 442	2 880	226	4 548	1 915	5 440	419	7 774
Libanon	759	5 662	257	6 678	726	4 601	257	5 584	1 485	10 263	514	12 262
Pakistan	396	4 476	743	5 615	382	4 109	370	4 861	778	8 585	1 113	10 476
Sri Lanka	499	3 185	150	3 834	416	3 155	257	3 828	915	6 340	407	7 662
Sydkorea	1 174	1 615	13	2 802	1 222	4 114	13	5 349	2 396	5 729	26	8 151
Thailand	834	747	32	1 613	866	4 982	155	6 003	1 700	5 729	187	7 616
Vietnam	441	3 539	389	4 369	507	3 538	520	4 565	948	7 077	909	8 934
Asien i øvrigt	1 123	3 892	567	5 582	1 039	4 104	601	5 744	2 162	7 996	1 168	11 326
Oceanien	273	1 040	42	1 355	294	751	65	1 110	567	1 791	107	2 465
Australien	203	727	30	960	236	560	42	838	439	1 287	72	1 798
Oceanien i øvrigt	70	313	12	395	58	191	23	272	128	504	35	667
Statsløse	21	114	26	161	18	64	27	109	39	178	53	270
Uoplyst	404	993	129	1 526	387	866	108	1 361	791	1 859	237	2 887

TRANSLATION - Columns, 1-4: males; 5-8: females; 9-12: total; 1-3, 5-7 and 9-11: age; 4, 8 and 12: total. - Rows, place of birth.

Husstande og familier

Households
and families

Tabel 104.

Husstande 1. januar 1980-2005
 Households 1 January 1980-2005

År	Husstande med én familie					I alt	Andre husstande			Husstande i alt	Antal personer i alt
	En enlig mand med/uden børn	En enlig kvinde med/uden børn	Et ægtepar med/uden børn	Et par i øvrigt med/uden børn	En ikke-hjemmeboende under 18 år		En familie med voksne hjemmeboende børn	Husstande bestående af flere familier i øvrigt	I alt		
	1	2	3	4	5	6	7	8	9	10	11
1980	247 103	424 794	907 723	158 475	2 276	1 740 371	157 683 ¹	164 094	321 777	2 062 148	5 122 065
1985	288 133	478 871	831 768	202 219	1 476	1 802 467	193 477	163 593	357 070	2 159 537	5 111 108
1990	333 359	529 278	810 024	236 822	1 216	1 910 699	190 337	163 964	354 301	2 265 000	5 135 409
1991	343 710	540 486	805 663	243 214	1 172	1 934 245	191 012	162 335	353 347	2 287 592	5 146 469
1992	353 361	548 772	804 593	249 709	1 141	1 957 576	192 921	158 680	351 601	2 309 177	5 162 126
1993	361 129	553 866	801 155	254 062	1 135	1 971 347	195 767	157 751	353 518	2 324 865	5 180 614
1994	367 306	558 765	796 074	259 133	1 044	1 982 322	199 262	157 284	356 546	2 338 868	5 196 642
1995	376 125	566 161	800 739	262 146	1 086	2 006 257	196 485	154 873	351 358	2 357 615	5 215 718
1996	382 280	570 718	806 345	266 053	1 148	2 026 544	194 393	153 118	347 511	2 374 055	5 251 027
1997	389 592	576 118	813 683	267 009	1 009	2 047 411	192 826	151 310	344 136	2 391 547	5 275 121
1998	397 006	580 076	820 351	270 591	999	2 069 023	190 130	147 857	337 987	2 407 010	5 294 860
1999	405 207	583 425	829 903	275 198	985	2 094 718	185 022	143 468	328 490	2 423 208	5 313 577
2000	411 279	585 101	839 126	277 651	982	2 114 139	178 414	141 559	319 973	2 434 112	5 330 020
2001	416 870	586 959	847 986	279 757	947	2 132 519	172 459	139 489	311 948	2 444 467	5 349 212
2002	423 400	590 903	854 099	281 035	1 007	2 150 444	167 215	138 447	305 662	2 456 106	5 368 354
2003	429 735	595 522	858 397	280 693	1 146	2 165 493	164 010	137 190	301 200	2 466 693	5 383 507
2004	438 322	602 932	860 336	280 434	1 124	2 183 148	161 526	136 205	297 731	2 480 879	5 397 640
2005	450 127	611 069	864 223	279 419	1 197	2 206 035	158 778	133 808	292 586	2 498 621	5 411 405

¹ Tallet er muligvis for lavt på grund af mangelfulde henvisningsnumre i CPR fra enkelt-personer til deres forældre.

TRANSLATION - Columns, 1-6: households comprising only one family; 7-9: households comprising more than one family; 1: a single man with/without children; 2: a single woman with/without children; 3: a married couple with/without children; 4: other couples with/without children; 5: persons under 18 years, not living at home; 6: total; 7: one family with grown up children living at home; 8: other households; 9: total; 10: total number of households; 11: total number of persons.

Tabel 105.

Husstande fordelt efter antal personer i husstanden 1. januar 2005
 Households, by household size 1 January 2005

Antal personer	Husstande med én familie					I alt	Andre husstande			Husstande i alt	Antal personer i alt
	En enlig mand med/uden børn	En enlig kvinde med/uden børn	Et ægtepar med/uden børn	Et par i øvrigt med/uden børn	En ikke-hjemmeboende under 18 år		En familie med voksne hjemmeboende børn	Husstande bestående af flere familier i øvrigt	I alt		
	1	2	3	4	5	6	7	8	9	10	11
I alt	450 127	611 069	864 223	279 419	1 197	2 206 035	158 778	133 808	292 586	2 498 621	5 411 405
1	435 031	513 112	.	.	1 197	949 340	.	.	.	949 340	949 340
2	11 306	52 232	515 616	171 853	.	751 007	28 610	48 910	77 520	828 527	1 657 054
3	3 164	35 038	101 398	53 711	.	193 311	69 017	33 457	102 474	295 785	887 355
4	521	8 403	176 177	42 081	.	227 182	41 979	20 201	62 180	289 362	1 157 448
5	86	1 766	58 282	9 817	.	69 951	14 500	15 360	29 860	99 811	499 055
6 og dero.	19	518	12 750	1 957	.	15 244	4 672	15 880	20 552	35 796	261 153

TRANSLATION - Columns, 1-6: households comprising only one family; 7-9: households comprising more than one family; 1: a single man with/without children; 2: a single woman with/without children; 3: a married couple with/without children; 4: other couples with/without children; 5: persons under 18 years, not living at home; 6: total; 7: one family with grown up children living at home; 8: other households; 9: total; 10: total number of households; 11: total number of persons. - Rows, total, number of persons in households (1...6 and over).

Tabel 106. Familier 1. januar 1980-2005
Families 1 January 1980-2005

År	Familier uden børn				Familier med børn				Familier bestående af en ikke-hjemmeboende u. 18 år	Familier i alt	Antal personer i alt
	Enlige	Ægtepar	Andre par	I alt	Enlige	Ægtepar	Andre par	I alt			
	1	2	3	4	5	6	7	8	9	10	11
1980	1 142 376	537 921	106 883	1 787 180	98 611	582 621	53 472	734 704	24 890 ¹	2 546 774	5 122 065
1985	1 296 376	554 193	130 910	1 981 479	110 165	502 413	76 997	689 575	20 225	2 691 279	5 111 108
1990	1 380 097	575 003	150 607	2 105 707	117 402	449 144	94 605	661 151	15 603	2 782 461	5 135 406
1991	1 395 964	580 733	153 387	2 130 084	118 001	438 654	98 619	655 274	14 991	2 800 349	5 146 469
1992	1 407 615	586 218	155 991	2 149 824	118 072	430 216	103 061	651 349	14 550	2 815 723	5 162 126
1993	1 421 531	591 045	157 814	2 170 390	119 221	422 374	106 343	647 938	14 225	2 832 553	5 180 614
1994	1 436 491	595 475	160 410	2 192 376	119 570	413 745	109 533	642 848	14 117	2 849 341	5 196 642
1995	1 441 337	598 728	162 884	2 202 949	119 535	410 883	110 752	641 170	14 148	2 858 267	5 215 718
1996	1 444 514	601 679	164 912	2 211 105	119 450	411 957	113 037	644 444	14 350	2 869 899	5 251 027
1997	1 449 353	605 789	165 611	2 220 753	119 372	411 432	113 752	644 556	14 383	2 879 692	5 275 121
1998	1 449 314	608 433	168 224	2 225 971	118 910	410 373	114 975	644 258	14 675	2 884 904	5 294 860
1999	1 443 889	610 741	171 642	2 226 272	117 804	410 960	116 355	645 119	14 812	2 886 203	5 313 577
2000	1 436 974	611 168	173 790	2 221 932	118 560	412 704	116 893	648 157	15 328	2 885 417	5 330 020
2001	1 429 882	611 721	175 060	2 216 663	120 042	414 657	117 931	652 630	15 919	2 885 212	5 349 212
2002	1 426 714	610 164	175 844	2 212 722	123 079	416 611	118 423	658 113	16 494	2 887 329	5 368 354
2003	1 425 386	608 793	176 711	2 210 890	127 359	418 013	117 432	662 804	16 753	2 890 447	5 383 507
2004	1 431 727	606 227	176 297	2 214 251	131 786	417 838	117 437	667 061	16 568	2 897 880	5 397 640
2005	1 436 938	606 260	176 010	2 219 208	135 337	418 126	116 661	670 124	16 513	2 905 845	5 411 405

¹ Tallet er muligvis for højt på grund af mangelfulde henvisningsnumre i CPR fra enkelt-personer til deres forældre.

TRANSLATION - Columns, 1-4: families without children; 5-8: families with children; 1 and 5: single persons; 2 and 6: married couples; 3 and 7: other couples; 4 and 8: total; 9: persons under 18 years, living at home; 10: total number of families; 11: total number of persons.

Tabel 107. Familier fordelt efter antal personer i familien 1. januar 2005
Families, by family size 1 January 2005

Antal personer	Familier uden børn				Familier med børn				Familier bestående af en ikke-hjemmeboende u. 18 år	Familier i alt	Antal personer i alt
	Enlige	Ægtepar	Andre par	I alt	Enlige	Ægtepar	Andre par	I alt			
	1	2	3	4	5	6	7	8	9	10	11
I alt	1 436 938	606 260	176 010	2 219 208	135 337	418 126	116 661	670 124	16 513	2 905 845	5 411 405
1	1 436 938	.	.	1 436 938	16 513	1 453 451	1 453 451
2	.	606 260	176 010	782 270	79 595	.	.	79 595	.	861 865	1 723 730
3	43 118	142 169	59 291	244 578	.	244 578	733 734
4	9 923	196 997	44 759	251 679	.	251 679	1 006 716
5	2 075	64 355	10 479	76 909	.	76 909	384 545
6 og derover	626	14 605	2 132	17 363	.	17 363	109 229

TRANSLATION - Columns, 1-4: families without children; 5-8: families with children; 1 and 5: single persons; 2 and 6: married couples; 3 and 7: other couples; 4 and 8: total; 9: persons under 18 years, not living at home; 10: total number of families; 11: total number of persons. - Rows, total; number of persons in the family (1...6 and over).

Tabel 108.

Familier fordelt efter bopælsamt og antal børn 1. januar 2005

Families, by counties and number of children 1 January 2005

	Enlige			Parfamilier			Enlige og parfamilier 7
	Mænd 1	Kvinder 2	I alt 3	Ægtepar 4	Andre par 5	I alt 6	
Hele landet	742 024	830 251	1 572 275	1 024 386	292 671	1 317 057	2 889 332
Familier uden børn	723 202	713 736	1 436 938	606 260	176 010	782 270	2 219 208
Familier med 1 barn	14 382	65 213	79 595	142 169	59 291	201 460	281 055
Familier med 2 børn	3 711	39 407	43 118	196 997	44 759	241 756	284 874
Familier med 3 børn	609	9 314	9 923	64 355	10 479	74 834	84 757
Familier med 4 eller flere børn	120	2 581	2 701	14 605	2 132	16 737	19 438
Gennemsnitlig antal børn pr. børnefamilie	1,28	1,57	1,53	1,89	1,62	1,83	1,77
Københavns Kommune	111 011	121 664	232 675	55 043	37 145	92 188	324 863
Familier uden børn	109 309	107 381	216 690	29 744	26 712	56 456	273 146
Familier med 1 barn	1 317	9 010	10 327	10 435	6 575	17 010	27 337
Familier med 2 børn	319	3 959	4 278	10 549	3 169	13 718	17 996
Familier med 3 børn	57	942	999	3 169	583	3 752	4 751
Familier med 4 eller flere børn	9	372	381	1 146	106	1 252	1 633
Gennemsnitlig antal børn pr. børnefamilie	1,27	1,50	1,47	1,82	1,45	1,71	1,64
Frederiksberg Kommune	16 884	23 141	40 025	12 038	6 640	18 678	58 703
Familier uden børn	16 598	20 821	37 419	7 343	4 689	12 032	49 451
Familier med 1 barn	228	1 541	1 769	2 109	1 272	3 381	5 150
Familier med 2 børn	51	627	678	1 995	589	2 584	3 262
Familier med 3 børn	6	122	128	482	84	566	694
Familier med 4 eller flere børn	1	30	31	109	6	115	146
Gennemsnitlig antal børn pr. børnefamilie	1,23	1,42	1,40	1,71	1,40	1,62	1,55
Københavns Amt	79 840	102 224	182 064	120 462	26 986	147 448	329 512
Familier uden børn	77 428	86 311	163 739	69 077	15 264	84 341	248 080
Familier med 1 barn	1 883	9 211	11 094	18 164	6 038	24 202	35 296
Familier med 2 børn	455	5 403	5 858	25 193	4 705	29 898	35 756
Familier med 3 børn	67	1 063	1 130	6 646	845	7 491	8 621
Familier med 4 eller flere børn	7	236	243	1 382	134	1 516	1 759
Gennemsnitlig antal børn pr. børnefamilie	1,25	1,52	1,49	1,84	1,58	1,79	1,72
Frederiksborg Amt	42 725	51 469	94 194	79 862	15 299	95 161	189 355
Familier uden børn	41 317	43 060	84 377	45 914	8 056	53 970	138 347
Familier med 1 barn	1 086	4 628	5 714	11 416	3 664	15 080	20 794
Familier med 2 børn	275	3 046	3 321	16 846	2 834	19 680	23 001
Familier med 3 børn	40	601	641	4 788	630	5 418	6 059
Familier med 4 eller flere børn	7	134	141	898	115	1 013	1 154
Gennemsnitlig antal børn pr. børnefamilie	1,27	1,56	1,52	1,86	1,62	1,82	1,76
Roskilde Amt	26 356	30 882	57 238	51 405	10 927	62 332	119 570
Familier uden børn	25 539	25 723	51 262	29 798	6 104	35 902	87 164
Familier med 1 barn	619	2 817	3 436	7 360	2 519	9 879	13 315
Familier med 2 børn	168	1 920	2 088	10 993	1 847	12 840	14 928
Familier med 3 børn	27	340	367	2 711	385	3 096	3 463
Familier med 4 eller flere børn	3	82	85	543	72	615	700
Gennemsnitlig antal børn pr. børnefamilie	1,28	1,56	1,52	1,84	1,59	1,80	1,75
Vestsjællands Amt	38 912	42 756	81 668	60 523	16 384	76 907	158 575
Familier uden børn	37 644	36 052	73 696	37 382	9 055	46 437	120 133
Familier med 1 barn	948	3 616	4 564	8 088	3 674	11 762	16 326
Familier med 2 børn	269	2 378	2 647	10 923	2 814	13 737	16 384
Familier med 3 børn	39	564	603	3 310	693	4 003	4 606
Familier med 4 eller flere børn	12	146	158	820	148	968	1 126
Gennemsnitlig antal børn pr. børnefamilie	1,30	1,60	1,55	1,87	1,64	1,82	1,76
Storstrøms Amt	35 284	38 478	73 762	52 619	14 133	66 752	140 514
Familier uden børn	34 231	33 040	67 271	34 454	8 087	42 541	109 812
Familier med 1 barn	782	3 007	3 789	6 824	3 007	9 831	13 620
Familier med 2 børn	231	1 836	2 067	8 358	2 290	10 648	12 715
Familier med 3 børn	33	482	515	2 399	607	3 006	3 521
Familier med 4 eller flere børn	7	113	120	584	142	726	846
Gennemsnitlig antal børn pr. børnefamilie	1,30	1,58	1,54	1,83	1,66	1,79	1,73

TRANSLATION - Columns, 1-3: single persons; 1: males; 2: females; 3: total; 4-6: couples; 4: married couples; 5: other couples; 6: total; 7: single persons and couples total. - Rows, families by number of children at the same address (0; 1; 2; 3; 4 or more children); average number of children per family with children; hele landet: all Denmark; kommune: municipality; amt: county.

Tabel 108 (fortsat).

Familier fordelt efter bopælsamt og antal børn 1. januar 2005

Families, by counties and number of children 1 January 2005 (continued)

	Enlige			Parfamilier			Enlige og parfamilier 7
	Mænd 1	Kvinder 2	I alt 3	Ægtepar 4	Andre par 5	I alt 6	
Bornholm (inkl. Christiansø)	5 730	6 500	12 230	8 904	2 148	11 052	23 282
Familier uden børn	5 546	5 629	11 175	5 878	1 121	6 999	18 174
Familier med 1 barn	143	482	625	1 059	496	1 555	2 180
Familier med 2 børn	36	303	339	1 423	397	1 820	2 159
Familier med 3 børn	5	71	76	443	114	557	633
Familier med 4 eller flere børn	-	15	15	101	20	121	136
Gennemsnitlig antal børn pr. børnefamilie	1,25	1,56	1,51	1,87	1,67	1,82	1,76
Fyns Amt	63 180	70 967	134 147	92 412	26 416	118 828	252 975
Familier uden børn	61 557	60 891	122 448	56 686	15 806	72 492	194 940
Familier med 1 barn	1 249	5 653	6 902	11 922	5 372	17 294	24 196
Familier med 2 børn	302	3 357	3 659	17 246	4 055	21 301	24 960
Familier med 3 børn	63	828	891	5 277	970	6 247	7 138
Familier med 4 eller flere børn	9	238	247	1 281	213	1 494	1 741
Gennemsnitlig antal børn pr. børnefamilie	1,28	1,58	1,54	1,90	1,63	1,84	1,78
Sønderjyllands Amt	30 918	32 865	63 783	52 514	12 689	65 203	128 986
Familier uden børn	29 982	28 215	58 197	32 294	7 176	39 470	97 667
Familier med 1 barn	699	2 449	3 148	6 415	2 594	9 009	12 157
Familier med 2 børn	195	1 626	1 821	9 301	2 191	11 492	13 313
Familier med 3 børn	36	444	480	3 650	592	4 242	4 722
Familier med 4 eller flere børn	6	131	137	854	136	990	1 127
Gennemsnitlig antal børn pr. børnefamilie	1,31	1,63	1,58	1,96	1,69	1,90	1,84
Ribe Amt	28 467	28 805	57 272	44 911	11 834	56 745	114 017
Familier uden børn	27 726	24 528	52 254	26 151	6 798	32 949	85 203
Familier med 1 barn	565	2 323	2 888	5 976	2 388	8 364	11 252
Familier med 2 børn	146	1 440	1 586	8 592	2 016	10 608	12 194
Familier med 3 børn	24	402	426	3 421	501	3 922	4 348
Familier med 4 eller flere børn	6	112	118	771	131	902	1 020
Gennemsnitlig antal børn pr. børnefamilie	1,29	1,61	1,56	1,96	1,68	1,90	1,84
Vejle Amt	44 938	47 966	92 904	70 809	19 886	90 695	183 599
Familier uden børn	43 782	40 999	84 781	41 453	11 729	53 182	137 963
Familier med 1 barn	900	3 712	4 612	9 308	4 018	13 326	17 938
Familier med 2 børn	210	2 451	2 661	14 191	3 226	17 417	20 078
Familier med 3 børn	38	625	663	4 843	749	5 592	6 255
Familier med 4 eller flere børn	8	179	187	1 014	164	1 178	1 365
Gennemsnitlig antal børn pr. børnefamilie	1,27	1,62	1,57	1,93	1,64	1,87	1,81
Ringkøbing Amt	33 480	33 752	67 232	57 009	13 293	70 302	137 534
Familier uden børn	32 726	29 554	62 280	32 876	7 808	40 684	102 964
Familier med 1 barn	560	2 156	2 716	7 448	2 539	9 987	12 703
Familier med 2 børn	152	1 497	1 649	10 517	2 197	12 714	14 363
Familier med 3 børn	35	445	480	4 944	622	5 566	6 046
Familier med 4 eller flere børn	7	100	107	1 224	127	1 351	1 458
Gennemsnitlig antal børn pr. børnefamilie	1,32	1,65	1,60	2,01	1,70	1,95	1,90
Århus Amt	89 945	101 222	191 167	120 854	38 062	158 916	350 083
Familier uden børn	87 786	87 103	174 889	69 563	23 679	93 242	268 131
Familier med 1 barn	1 633	7 689	9 322	16 798	7 198	23 996	33 318
Familier med 2 børn	447	4 834	5 281	24 498	5 641	30 139	35 420
Familier med 3 børn	59	1 205	1 264	8 257	1 286	9 543	10 807
Familier med 4 eller flere børn	20	391	411	1 738	258	1 996	2 407
Gennemsnitlig antal børn pr. børnefamilie	1,29	1,61	1,56	1,91	1,63	1,85	1,79
Viborg Amt	28 970	29 220	58 190	48 059	12 141	60 200	118 390
Familier uden børn	28 250	25 399	53 649	28 419	7 007	35 426	89 075
Familier med 1 barn	538	1 951	2 489	6 148	2 338	8 486	10 975
Familier med 2 børn	153	1 416	1 569	8 715	2 048	10 763	12 332
Familier med 3 børn	27	370	397	3 876	627	4 503	4 900
Familier med 4 eller flere børn	2	84	86	901	121	1 022	1 108
Gennemsnitlig antal børn pr. børnefamilie	1,30	1,64	1,58	1,99	1,72	1,93	1,88
Nordjyllands Amt	65 384	68 340	133 724	96 962	28 688	125 650	259 374
Familier uden børn	63 781	59 030	122 811	59 228	16 919	76 147	198 958
Familier med 1 barn	1 232	4 968	6 200	12 699	5 599	18 298	24 498
Familier med 2 børn	302	3 314	3 616	17 657	4 740	22 397	26 013
Familier med 3 børn	53	810	863	6 139	1 191	7 330	8 193
Familier med 4 eller flere børn	16	218	234	1 239	239	1 478	1 712
Gennemsnitlig antal børn pr. børnefamilie	1,29	1,61	1,56	1,90	1,67	1,85	1,80

Tabel 109.

Voksne personer fordelt efter alder og familietype 1. januar 2005
 Adults, by age and family type 1 January 2005

Alder	Familietype					Voksne personer i alt 6
	Enlig 1	Ægtepar 2	Registreret partnerskab 3	Samlevende par 4	Samboende par 5	
Mænd og kvinder i alt	1 572 275	2 048 772	5 282	205 044	375 016	4 206 389
Mænd i alt	742 024	1 024 386	2 774	102 522	187 508	2 059 214
Under 20 år	58 497	39	-	85	1 495	60 116
20-24 år	116 133	2 804	21	2 374	26 611	147 943
25-29 år	87 778	25 036	115	14 187	46 565	173 681
30-34 år	66 843	73 678	282	23 623	29 111	193 537
35-39 år	63 007	107 337	445	22 358	17 489	210 636
40-44 år	59 479	114 692	435	16 246	13 360	204 212
45-49 år	54 086	110 730	343	10 744	11 270	187 173
50-54 år	48 430	114 910	352	6 605	10 477	180 774
55-59 år	45 687	135 086	328	3 853	10 463	195 417
60-64 år	35 628	113 430	224	1 597	7 599	158 478
65-69 år	26 549	83 952	126	533	5 280	116 440
70 år og derover	79 907	142 692	103	317	7 788	230 807
Kvinder i alt	830 251	1 024 386	2 508	102 522	187 508	2 147 175
Under 20 år	51 463	212	-	391	5 530	57 596
20-24 år	90 227	8 093	35	5 460	40 783	144 598
25-29 år	64 141	44 272	167	19 786	43 667	172 033
30-34 år	49 829	93 805	384	25 050	21 575	190 643
35-39 år	49 230	118 194	471	21 220	14 175	203 290
40-44 år	50 564	119 926	418	14 401	12 215	197 524
45-49 år	47 589	115 006	335	8 540	11 250	182 720
50-54 år	46 029	117 549	277	4 561	10 611	179 027
55-59 år	50 552	130 844	202	2 088	9 873	193 559
60-64 år	48 439	104 598	140	742	7 010	160 929
65-69 år	46 892	73 007	36	220	4 690	124 845
70 år og derover	235 296	98 880	43	63	6 129	340 411

TRANSLATION - Columns, 1-5: family type; 1: single persons; 2: married couples; 3: registered partnerships; 4: couples living in consensual union; 5: cohabiting couples; 6: adults, total. - Rows, age-groups; mænd og kvinder i alt: males and females, total; mænd i alt: males, total; kvinder i alt: females, total.

Tabel 110.

Voksne i énpersoners husstande, enlige personer og alle personer fordelt efter alder
 1. januar 2005

Adults living alone, single persons and all persons, by age 1 January 2005

Alder	Mænd		Kvinder			Mænd og kvinder i alt			
	Enlige mænd		Mænd i alt 3	Enlige kvinder		Kvinder i alt 6	Enlige mænd og kvinder		Mænd og kvinder i alt 9
	Bor i énpersoners husstand 1	Enlige i alt 2		Bor i énpersoners husstand 4	Enlige i alt 5		Bor i énpersoners husstand 7	Enlige i alt 8	
I alt	435 031	742 024	2 059 214	513 112	830 251	2 147 175	948 143	1 572 275	4 206 389
Under 20 år	4 920	58 497	60 116	5 538	51 463	57 596	10 458	109 960	117 712
20-24 år	36 846	116 133	147 943	33 984	90 227	144 598	70 830	206 360	292 541
25-29 år	46 997	87 778	173 681	31 238	64 141	172 033	78 235	151 919	345 714
30-34 år	41 471	66 843	193 537	21 110	49 829	190 643	62 581	116 672	384 180
35-39 år	40 192	63 007	210 636	15 055	49 230	203 290	55 247	112 237	413 926
40-44 år	37 729	59 479	204 212	14 471	50 564	197 524	52 200	110 043	401 736
45-49 år	34 737	54 086	187 173	19 665	47 589	182 720	54 402	101 675	369 893
50-54 år	33 500	48 430	180 774	28 830	46 029	179 027	62 330	94 459	359 801
55-59 år	34 390	45 687	195 417	40 255	50 552	193 559	74 645	96 239	388 976
60-64 år	28 847	35 628	158 478	42 232	48 439	160 929	71 079	84 067	319 407
65-69 år	22 936	26 549	116 440	42 587	46 892	124 845	65 523	73 441	241 285
70-74 år	20 699	23 113	88 207	47 965	51 808	103 568	68 664	74 921	191 775
75-79 år	19 633	21 645	68 065	54 578	58 423	90 507	74 211	80 068	158 572
80 år og derover	32 134	35 149	74 535	115 604	125 065	146 336	147 738	160 214	220 871

TRANSLATION - Columns, 1-3: males; 4-6: females; 7-9: males and females, total; 1, 4 and 7: live alone; 2, 5 and 8: live without a spouse or the like; 3, 6 and 9: total. - Rows, age-groups.

Tabel 111.

Voksne personer fordelt efter antal børn i familien 1. januar 2005

Adults, by number of children in the family 1 January 2005

	Antal børn i familien					Voksne i alt
	0 børn	1 barn	2 børn	3 børn	4 eller flere børn	
	1	2	3	4	5	
Mænd og kvinder i alt	3 001 478	482 515	526 630	159 591	36 175	4 206 389
Mænd i alt	1 505 984	215 637	245 327	75 414	16 852	2 059 214
Kvinder i alt	1 495 494	266 878	281 303	84 177	19 323	2 147 175
Enlige mænd	723 202	14 382	3 711	609	120	742 024
Under 20 år	58 494	3	-	-	-	58 497
20-24 år	116 025	97	9	2	-	116 133
25-29 år	87 227	465	78	8	-	87 778
30-34 år	65 300	1 161	325	48	9	66 843
35-39 år	59 317	2 687	825	150	28	63 007
40-44 år	54 316	3 780	1 131	204	48	59 479
45-49 år	49 908	3 250	782	124	22	54 086
50-54 år	46 211	1 806	363	46	4	48 430
55-59 år	44 712	809	145	18	3	45 687
60-64 år	35 342	239	38	6	3	35 628
65-69 år	26 470	64	11	2	2	26 549
70 år og derover	79 880	21	4	1	1	79 907
Enlige kvinder	713 736	65 213	39 407	9 314	2 581	830 251
Under 20 år	51 052	393	18	-	-	51 463
20-24 år	86 287	3 188	666	80	6	90 227
25-29 år	53 190	6 887	3 223	675	166	64 141
30-34 år	30 116	9 548	7 514	1 997	654	49 829
35-39 år	20 644	12 053	12 186	3 311	1 036	49 230
40-44 år	21 922	14 882	10 697	2 499	564	50 564
45-49 år	30 701	11 971	4 131	655	131	47 589
50-54 år	40 000	5 055	866	85	23	46 029
55-59 år	49 306	1 131	102	12	1	50 552
60-64 år	48 335	101	3	-	-	48 439
65-69 år	46 887	4	1	-	-	46 892
70 år og derover	235 296	-	-	-	-	235 296
Mænd i par	782 782	201 255	241 616	74 805	16 732	1 317 190
Under 20 år	1 502	107	6	4	-	1 619
20-24 år	27 643	3 238	800	111	18	31 810
25-29 år	52 553	21 082	10 202	1 755	311	85 903
30-34 år	36 448	36 300	41 848	10 266	1 832	126 694
35-39 år	20 705	28 769	68 584	24 309	5 262	147 629
40-44 år	20 932	30 194	63 909	23 926	5 772	144 733
45-49 år	43 585	38 620	37 679	10 696	2 507	133 087
50-54 år	88 095	27 568	13 212	2 761	708	132 344
55-59 år	133 310	11 386	4 089	717	228	149 730
60-64 år	118 525	3 076	996	185	68	122 850
65-69 år	88 930	669	215	59	18	89 891
70 år og derover	150 554	246	76	16	8	150 900
Kvinder i par	781 758	201 665	241 896	74 863	16 742	1 316 924
Under 20 år	5 652	459	21	-	1	6 133
20-24 år	43 729	7 834	2 432	324	52	54 371
25-29 år	52 902	31 002	19 273	3 930	785	107 892
30-34 år	27 456	36 709	56 904	15 937	3 808	140 814
35-39 år	15 456	26 407	75 763	29 576	6 858	154 060
40-44 år	24 771	37 712	59 886	20 255	4 336	146 960
45-49 år	66 076	40 705	23 139	4 390	821	135 131
50-54 år	111 030	17 348	4 123	420	77	132 998
55-59 år	139 371	3 261	343	28	4	143 007
60-64 år	112 263	213	12	2	-	112 490
65-69 år	77 943	10	-	-	-	77 953
70 år og derover	105 109	5	-	1	-	105 115

TRANSLATION - Columns, 1-5: number of children in the family; 1: no children; 2: one child; 3: two children; 4: three children; 5: four or more children; 6: adults, total.
 - Rows, age-groups; mænd og kvinder i alt: males and females, total; mænd i alt: males, total; kvinder i alt: females, total; enlige mænd: single males; enlige kvinder: single females; mænd i par: males, living in one of the four couple types; kvinder i par: females, living in one of the four couple types.

Figur 24. Voksne personer fordelt efter køn, alder og procentfordelt efter familietype 1. januar 2005
 Adults, by age and type of family 1 January 2005

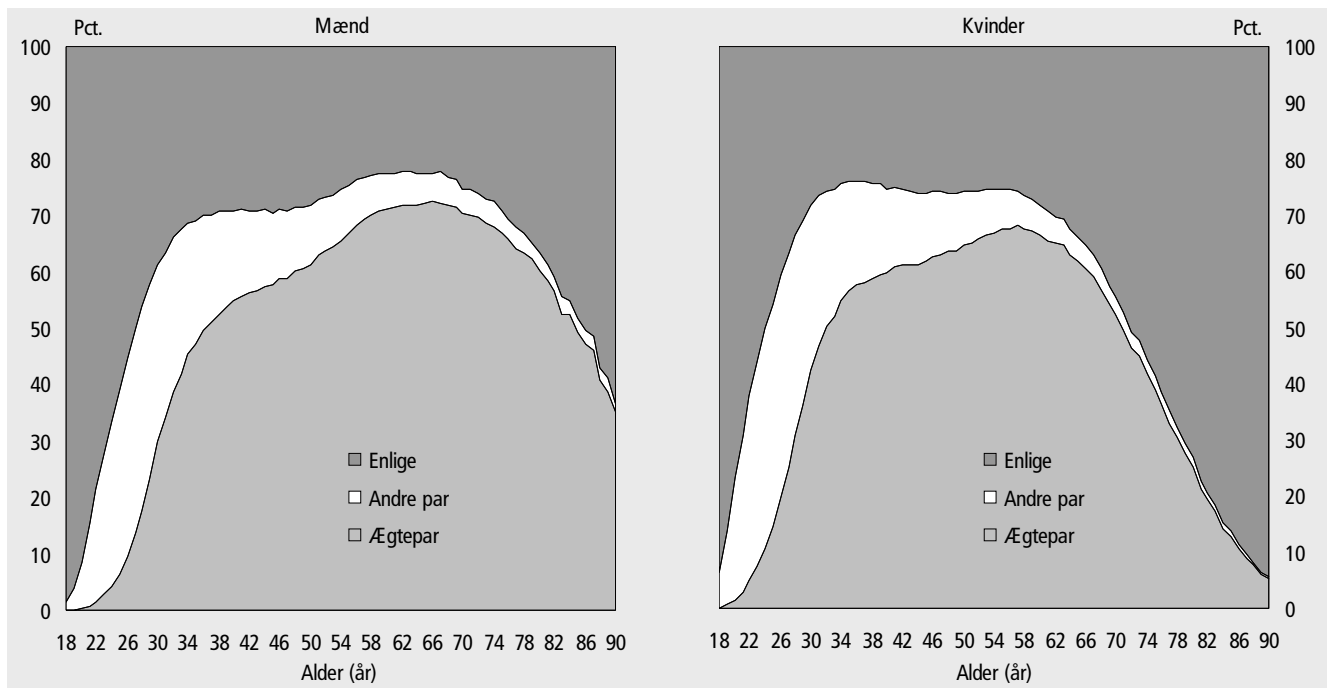

TRANSLATION - mænd: males; kvinder: females; alder (år): age (years); enlige: single persons; ægtepar: married couples; andre par: other couples.

Figur 25. Andel personer, der lever i familier med børn, fordelt efter køn og alder 1. januar 2005
 Percentage adults living in families with children, by sex and age 1 January 2005

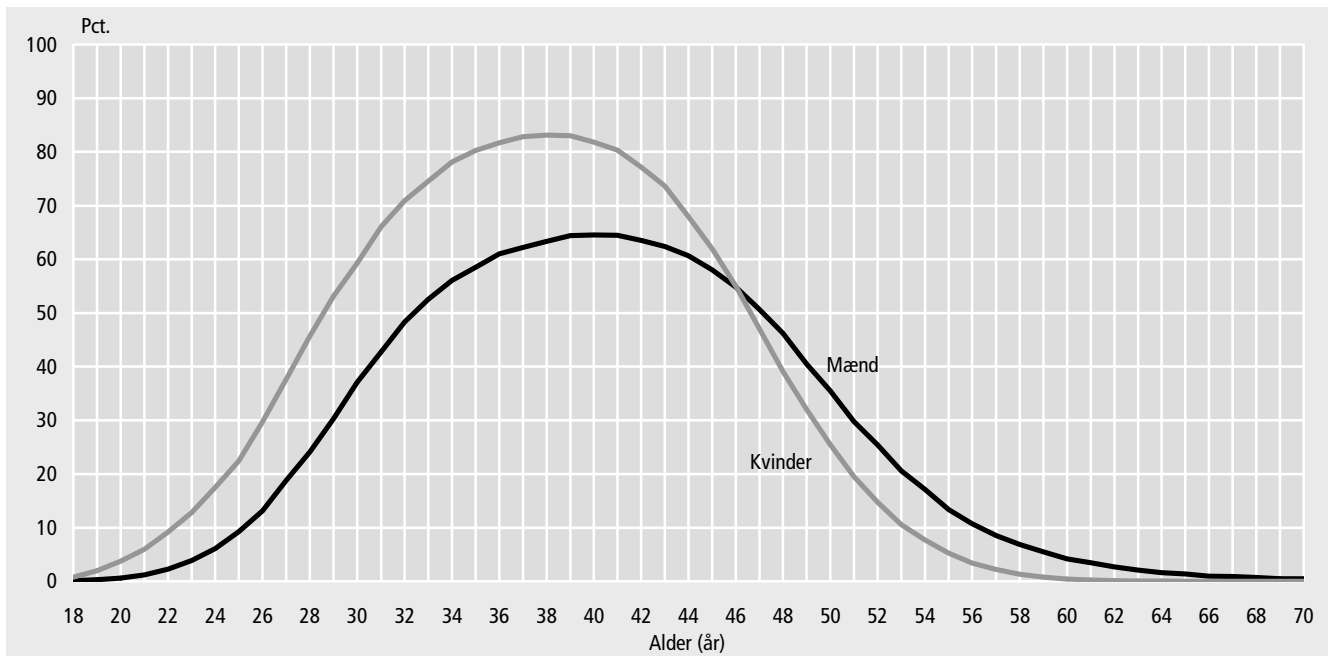

TRANSLATION - mænd: males; kvinder: females; alder (år): age (years).

Tabel 112.

Hjemmeboende og ikke-hjemmeboende blandt de 15-30-årige 1. januar 2005
 Persons aged 15-30, by living with parents or not living with parents 1 January 2005

Alder	Mænd			Kvinder			Mænd og kvinder i alt		
	Bor hos en eller begge forældre	Bor ikke hos forældre		Bor hos en eller begge forældre	Bor ikke hos forældre		Bor hos en eller begge forældre	Bor ikke hos forældre	
	1	Antal	Pct.	4	Antal	Pct.	7	Antal	Pct.
15-30 år	203 552	312 295	61	156 067	346 478	69	359 619	658 773	65
15 år	32 340	907	3	30 801	762	2	63 141	1 669	3
16 år	30 952	1 183	4	29 160	1 156	4	60 112	2 339	4
17 år	29 153	1 772	6	26 958	2 199	8	56 111	3 971	7
18 år	25 932	4 564	15	22 126	6 797	24	48 058	11 361	19
19 år	21 553	8 015	27	16 776	11 476	41	38 329	19 491	34
20 år	16 585	12 165	42	10 233	17 246	63	26 818	29 411	52
21 år	11 593	16 802	59	5 941	21 840	79	17 534	38 642	69
22 år	8 258	21 413	72	3 419	25 329	88	11 677	46 742	80
23 år	5 819	23 699	80	2 249	26 989	92	8 068	50 688	86
24 år	4 661	26 948	85	1 807	29 545	94	6 468	56 493	90
25 år	3 888	28 674	88	1 542	30 607	95	5 430	59 281	92
26 år	3 395	30 406	90	1 229	32 208	96	4 624	62 614	93
27 år	2 645	31 074	92	1 073	32 373	97	3 718	63 447	94
28 år	2 493	32 915	93	976	33 773	97	3 469	66 688	95
29 år	2 279	35 912	94	935	37 317	98	3 214	73 229	96
30 år	2 006	35 846	95	842	36 861	98	2 848	72 707	96

TRANSLATION - Columns, 1-3: males, total; 4-6: females; 7-9: males and females; 1, 4 and 7: live with one or both parents; 2, 5 and 8: do not live with parents; 3, 6 and 9: do not live at home. - Rows, age.

Tabel 113.

Hjemmeboende børn fordelt efter alder og antal børn i familien 1. januar 2005
 Children living with parents, by age and number of children in the family 1 January 2005

Alder	Børn i familien med:					Hjemmeboende børn i alt
	1 barn	2 børn	3 børn	4 børn	5 eller flere børn	
	1	2	3	4	5	
I alt	281 055	569 748	254 271	61 560	21 869	1 188 503
0 år	27 089	24 474	9 839	2 321	871	64 594
1 år	25 908	25 753	9 965	2 348	892	64 866
2 år	19 655	29 825	11 200	2 725	970	64 375
3 år	13 840	34 844	12 757	3 085	1 037	65 563
4 år	10 655	37 601	14 751	3 343	1 098	67 448
5 år	9 021	36 691	16 061	3 703	1 208	66 684
6 år	8 385	36 233	17 089	3 864	1 268	66 839
7 år	8 393	36 208	18 160	4 112	1 379	68 252
8 år	8 771	35 867	18 301	4 228	1 449	68 616
9 år	9 438	37 247	18 392	4 390	1 491	70 958
10 år	10 147	36 771	18 380	4 430	1 486	71 214
11 år	10 832	35 299	17 003	4 230	1 479	68 843
12 år	12 830	34 549	16 257	4 123	1 483	69 242
13 år	15 008	31 435	14 626	3 738	1 378	66 185
14 år	18 609	28 907	13 164	3 430	1 320	65 430
15 år	22 469	25 430	11 139	2 954	1 157	63 149
16 år	25 296	22 382	9 040	2 402	1 018	60 138
17 år	24 709	20 232	8 147	2 134	885	56 107

TRANSLATION - Columns, 1-5: children in the family with; 1: 1 child; 2: 2 children; 3: 3 children; 4: 4 children; 5: 5 children or more; 6: children living with parents, total. - Rows, age.

Tabel 114.

Hjemmeboende børn fordelt efter familietype og antal børn i familien 1. januar 2005

Children living with parents, by family type and number of children in the family 1 January 2005

Antal børn i familien	Hjemmeboende børns familietype						Hjemmeboende børn i alt
	Enlig far	Enlig mor	Ægtepar	Registreret partnerskab	Samlevende par	Samboende par	
	1	2	3	4	5	6	7
I alt	24 140	183 142	791 909	618	153 613	35 081	1 188 503
1 barn	14 382	65 213	142 169	225	46 042	13 024	281 055
2 børn	7 422	78 814	393 994	284	74 194	15 040	569 748
3 børn	1 827	27 942	193 065	87	26 193	5 157	254 271
4 børn	388	7 912	46 352	16	5 444	1 448	61 560
5 eller flere børn	121	3 261	16 329	6	1 740	412	21 869
Gennemsnitlig antal børn .	1,28	1,57	1,89	1,54	1,64	1,55	1,77

TRANSLATION - Columns, 1-6: family type of children living with parents; 1: single father; 2: single mother; 3: married couples; 4: registered partnerships; 5: couples living in consensual union; 6: cohabiting couples; 7: children living with parents, total. - Rows, total; number of children in the family (1 ... 5 or more); gennemsnitlig antal børn: average number of children.

Tabel 115.

Børn fordelt efter alder og familietype 1. januar 2005

Children, by age and family type 1 January 2005

Alder	Hjemmeboende børns familietype						Ikke-hjemmeboende børn	Børn i alt
	Enlig far	Enlig mor	Ægtepar	Registreret partnerskab	Samlevende par	Samboende par		
	1	2	3	4	5	6	7	8
I alt	24 140	183 142	791 909	618	153 613	35 081	16 513	1 205 016
0 år	207	4 584	36 792	77	22 247 ¹	687 ²	141	64 735
1 år	300	5 818	40 840	76	17 543	289	226	65 092
2 år	409	7 371	42 011	56	13 959	569	232	64 607
3 år	521	8 632	43 579	58	11 792	981	304	65 867
4 år	694	9 690	45 402	41	10 376	1 245	307	67 755
5 år	807	9 938	45 253	32	9 003	1 651	376	67 060
6 år	939	10 513	45 380	43	8 047	1 917	447	67 286
7 år	1 084	11 038	46 113	26	7 704	2 287	539	68 791
8 år	1 235	11 367	46 380	32	7 166	2 436	607	69 223
9 år	1 497	11 884	47 910	26	7 014	2 627	744	71 702
10 år	1 509	12 226	48 336	28	6 379	2 736	787	72 001
11 år	1 625	11 663	46 868	16	6 019	2 652	852	69 695
12 år	1 790	12 258	46 833	15	5 525	2 821	994	70 236
13 år	2 063	11 581	44 933	23	4 913	2 672	1 112	67 297
14 år	2 197	11 697	44 106	16	4 689	2 725	1 368	66 798
15 år	2 319	11 536	42 610	11	4 257	2 416	1 653	64 802
16 år	2 467	11 115	40 507	18	3 780	2 251	2 241	62 379
17 år	2 477	10 231	38 056	24	3 200	2 119	3 583	59 690

¹ Antallet er undervurderet på grund af manglende faderhenviisning i CPR for nogle nyfødte.

² Antallet er overvurderet på grund af manglende faderhenviisning i CPR for nogle nyfødte.

TRANSLATION - Columns, 1-6: family type of children living with parents; 1: single father; 2: single mother; 3: married couples; 4: registered partnerships; 5: couples living in consensual union; 6: cohabiting couples; 7: children not living with parents; 8: children, total. - Rows, age.

Tabel 116.

**Børn fordelt efter alder og efter hvilke af forældrene de bor sammen med
1. januar 2005**

Children living with their parents and living alone, by age and family type 1 January 2005

Alder	Børn, der bor hos begge forældre 1	Børn, der bor hos den ene af forældrene				Børn, der ikke bor hos forældre 6	Børn i alt 7
		Hos far, der er		Hos mor, der er			
		I nyt par 2	Enlig 3	I nyt par 4	Enlig 5		
I alt	884 145	11 583	24 060	85 494	183 080	16 654	1 205 016
0 år	58 695 ¹	10	207	1 101 ²	4 581	141	64 735
1 år	58 282	45	300	422	5 817	226	65 092
2 år	55 641	66	409	889	7 370	232	64 607
3 år	54 779	101	522	1 531	8 629	305	65 867
4 år	54 745	143	694	2 177	9 689	307	67 755
5 år	52 610	272	807	3 058	9 936	377	67 060
6 år	51 219	332	939	3 837	10 511	448	67 286
7 år	50 949	491	1 082	4 688	11 035	546	68 791
8 år	50 017	544	1 234	5 454	11 363	611	69 223
9 år	50 578	695	1 496	6 303	11 882	748	71 702
10 år	49 882	817	1 503	6 780	12 224	795	72 001
11 år	47 697	879	1 621	6 979	11 661	858	69 695
12 år	46 858	1 004	1 783	7 331	12 256	1 004	70 236
13 år	44 237	1 104	2 056	7 201	11 577	1 122	67 297
14 år	42 787	1 313	2 189	7 435	11 689	1 385	66 798
15 år	40 802	1 263	2 310	7 230	11 529	1 668	64 802
16 år	38 586	1 250	2 450	6 716	11 104	2 273	62 379
17 år	35 781	1 254	2 458	6 362	10 227	3 608	59 690

¹ Antallet er undervurderet på grund af manglende faderhenvisning i CPR for nogle nyfødte.

² Antallet er overvurderet på grund af manglende faderhenvisning i CPR for nogle nyfødte.

TRANSLATION - Columns, 1: children living with both parents; 2-5: children living with one of the parents; 2-3: with father who is, 2: living with a new partner; 3: living alone; 4-5: with mother who is, 4: living with a new partner; 5: living alone; 6: children who is not living with their parents; 7: children, total. - Rows, total, age.

Figur 26.

Børn fordelt efter alder og procentfordelt efter familietype 1. januar 2005

Children, by age and type of family 1 January 2005

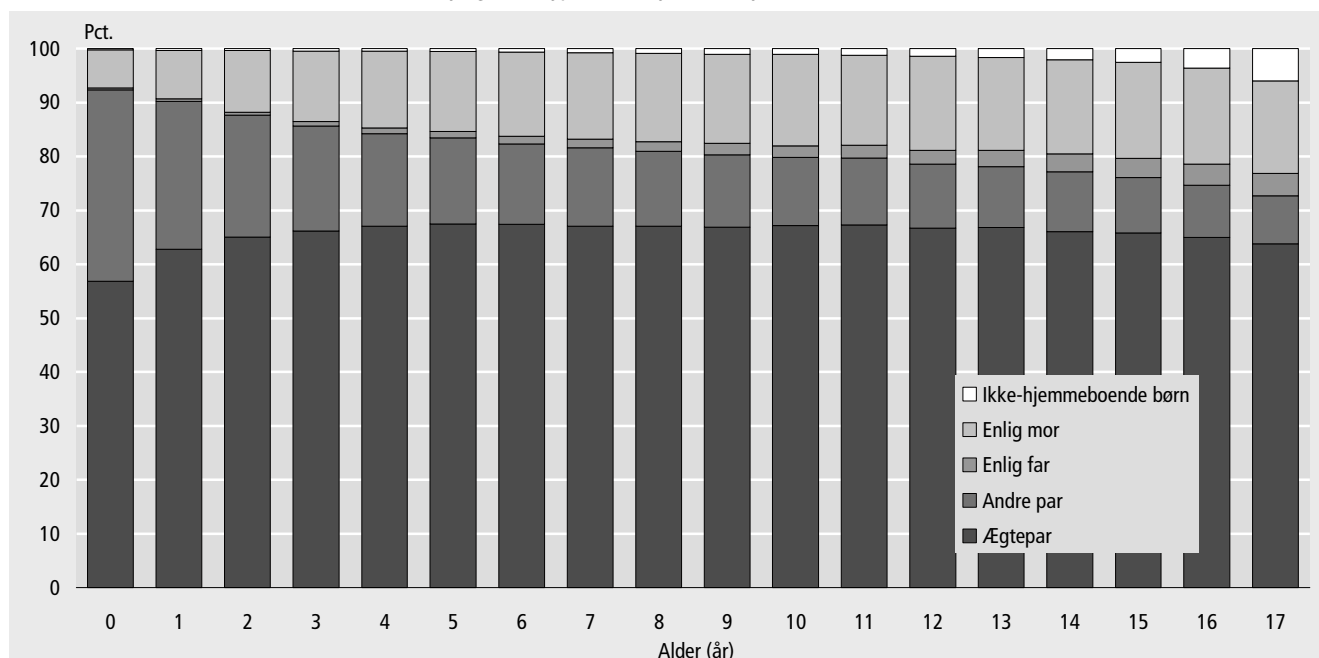

TRANSLATION - alder (år): age (years); ikke-hjemmeboende børn: not living with parents; enlig far: single father; enlig mor: single mother; ægtepar: married couples; andre par: other couples.

Udlændinge

Foreigners

Tabel 117.

Udenlandske statsborgere fordelt efter køn, alder og statsborgerskab 1. januar 2005
 Foreign citizens resident in Denmark, by sex, age and citizenship 1 January 2005

Statsborgerskab	Mænd				Kvinder	
	0-19 år 1	20-59 år 2	60 år og derover 3	I alt 4	0-19 år 5	20-59 år 6
I alt	35 323	85 807	9 925	131 055	33 188	91 355
Vestlige lande	7 252	37 756	5 154	50 162	6 859	36 109
Ikke-vestlige lande	28 071	48 051	4 771	80 893	26 329	55 246
EU-lande	4 019	24 029	3 493	31 541	3 749	18 259
Finland	133	418	102	653	129	1 052
Frankrig	217	1 704	70	1 991	173	1 193
Holland	763	2 212	161	3 136	699	1 352
Irland	42	652	35	729	46	353
Italien	137	1 769	190	2 096	135	773
Spanien	55	1 041	65	1 161	46	884
Storbritannien	922	6 547	894	8 363	784	3 026
Sverige	671	3 262	697	4 630	705	4 259
Tyskland	946	5 126	1 117	7 189	901	4 479
Østrig	43	328	88	459	44	291
EU-lande i øvrigt	90	970	74	1 134	87	597
Nye EU-lande	760	3 041	81	3 882	734	6 100
Letland	60	255	1	316	60	562
Litauen	120	690	-	810	93	1 042
Polen	447	1 532	66	2 045	460	3 446
Nye EU-lande i øvrigt	133	564	14	711	121	1 050
Øvrige Europa	12 581	26 917	3 840	43 338	11 850	30 214
Bosnien-Hercegovina	1 979	4 286	903	7 168	1 821	3 883
Island	1 103	2 469	121	3 693	1 039	2 559
Jugoslavien (eks.)	1 691	2 783	515	4 989	1 626	2 592
Makedonien	321	654	43	1 018	247	647
Norge	892	4 083	817	5 792	862	5 846
Rumænien	80	395	14	489	86	785
Rusland	378	473	15	866	363	1 726
Schweiz	42	483	124	649	37	388
Serbien-Montenegro	695	697	32	1 424	633	708
Tyrkiet	5 017	9 100	1 199	15 316	4 753	8 810
Ukraine	95	739	5	839	114	899
Europa i øvrigt	288	755	52	1 095	269	1 371
Afrika	4 468	6 912	285	11 665	4 226	6 604
Ghana	89	435	7	531	116	283
Marokko	376	863	102	1 341	340	1 111
Somalia	2 921	2 738	96	5 755	2 670	2 666
Afrika i øvrigt	1 082	2 876	80	4 038	1 100	2 544
Nordamerika	367	2 954	466	3 787	341	2 520
Canada	58	534	98	690	63	511
USA	309	2 420	368	3 097	278	2 009
Syd- og Mellemamerika	387	1 211	51	1 649	382	2 046
Brasilien	116	192	2	310	131	674
Syd- og Mellemamerika i øvrigt	271	1 019	49	1 339	251	1 372
Asien	12 049	18 818	1 504	32 371	11 249	24 035
Afghanistan	2 647	2 151	110	4 908	2 305	1 957
Filippinerne	204	332	29	565	212	1 758
Indien	188	908	46	1 142	225	488
Irak	4 662	5 272	265	10 199	4 225	4 431
Iran	590	1 570	218	2 378	501	1 323
Japan	70	232	43	345	87	515
Kina	470	2 263	75	2 808	574	2 391
Libanon	254	503	55	812	222	744
Pakistan	871	2 078	262	3 211	856	2 482
Sri Lanka	428	809	79	1 316	384	1 134
Thailand	584	402	6	992	663	3 910
Vietnam	567	915	250	1 732	546	1 356
Asien i øvrigt	514	1 383	66	1 963	449	1 546
Oceanien	76	701	52	829	100	445
Australien	55	477	42	574	80	336
Oceanien i øvrigt	21	224	10	255	20	109
Statsløse	609	1 187	142	1 938	549	1 107
Uoplyst	7	37	11	55	8	25

TRANSLATION - Columns, 1-4: males; 5-8: females; 9-12: males and females; 1-3, 5-7 and 9-11: age; 4, 8 and 12: total.

Tabel 117.

Mænd og kvinder i alt						
60 år og derover	I alt	0-19 år	20-59 år	60 år og derover	I alt	Citizenship
7	8	9	10	11	12	
12 006	136 549	68 511	177 162	21 931	267 604	Total
6 108	49 076	14 111	73 865	11 262	99 238	Western Countries
5 898	87 473	54 400	103 297	10 669	168 366	Non-western Countries
3 684	25 692	7 768	42 288	7 177	57 233	EU Countries
241	1 422	262	1 470	343	2 075	Finland
127	1 493	390	2 897	197	3 484	France
144	2 195	1 462	3 564	305	5 331	Netherlands
17	416	88	1 005	52	1 145	Ireland
46	954	272	2 542	236	3 050	Italy
43	973	101	1 925	108	2 134	Spain
654	4 464	1 706	9 573	1 548	12 827	United Kingdom
1 320	6 284	1 376	7 521	2 017	10 914	Sweden
983	6 363	1 847	9 605	2 100	13 552	Germany
53	388	87	619	141	847	Austria
56	740	177	1 567	130	1 874	Rest of EU Countries
271	7 105	1 494	9 141	352	10 987	New EU Countries
4	626	120	817	5	942	Latvia
1	1 136	213	1 732	1	1 946	Lithuania
248	4 154	907	4 978	314	6 199	Poland
18	1 189	254	1 614	32	1 900	Rest of New EU Countries
4 752	46 816	24 431	57 131	8 592	90 154	Other Europe
1 084	6 788	3 800	8 169	1 987	13 956	Bosnia Herzegovina
156	3 754	2 142	5 028	277	7 447	Iceland
579	4 797	3 317	5 375	1 094	9 786	Yugoslavia (former)
37	931	568	1 301	80	1 949	Macedonia
1 426	8 134	1 754	9 929	2 243	13 926	Norway
45	916	166	1 180	59	1 405	Romania
48	2 137	741	2 199	63	3 003	Russia
155	580	79	871	279	1 229	Switzerland
44	1 385	1 328	1 405	76	2 809	Serbia and Montenegro
1 077	14 640	9 770	17 910	2 276	29 956	Turkey
23	1 036	209	1 638	28	1 875	Ukraine
78	1 718	557	2 126	130	2 813	Rest of Europe
360	11 190	8 694	13 516	645	22 855	Africa
4	403	205	718	11	934	Ghana
110	1 561	716	1 974	212	2 902	Morocco
184	5 520	5 591	5 404	280	11 275	Somalia
62	3 706	2 182	5 420	142	7 744	Rest of Africa
381	3 242	708	5 474	847	7 029	North America
92	666	121	1 045	190	1 356	Canada
289	2 576	587	4 429	657	5 673	USA
84	2 512	769	3 257	135	4 161	South and Central America
11	816	247	866	13	1 126	Brazil
73	1 696	522	2 391	122	3 035	Rest of South and Central America
2 230	37 514	23 298	42 853	3 734	69 885	Asia
154	4 416	4 952	4 108	264	9 324	Afghanistan
85	2 055	416	2 090	114	2 620	Philippines
49	762	413	1 396	95	1 904	India
320	8 976	8 887	9 703	585	19 175	Iraq
328	2 152	1 091	2 893	546	4 530	Iran
70	672	157	747	113	1 017	Japan
93	3 058	1 044	4 654	168	5 866	China
96	1 062	476	1 247	151	1 874	Lebanon
310	3 648	1 727	4 560	572	6 859	Pakistan
203	1 721	812	1 943	282	3 037	Sri Lanka
62	4 635	1 247	4 312	68	5 627	Thailand
387	2 289	1 113	2 271	637	4 021	Vietnam
73	2 068	963	2 929	139	4 031	Rest of Asia
34	579	176	1 146	86	1 408	Oceania
26	442	135	813	68	1 016	Australia
8	137	41	333	18	392	Rest of Oceania
206	1 862	1 158	2 294	348	3 800	Stateless
4	37	15	62	15	92	Not stated

Tabel 118.

Udenlandske statsborgere fordelt efter statsborgerskab 1. januar 1995-2005

Foreign citizens resident in Denmark, by citizenship 1 January 1995-2005

Statsborgerskab	1. januar										
	1995 1	1996 2	1997 3	1998 4	1999 5	2000 6	2001 7	2002 8	2003 9	2004 10	2005 11
I alt	196 705	222 746	237 695	249 628	256 274	259 357	258 629	266 729	265 424	271 211	267 604
Vestlige lande	73 468	77 356	81 639	85 257	88 039	89 525	91 043	93 046	94 598	96 775	99 238
Ikke-vestlige lande	123 237	145 390	156 056	164 371	168 235	169 832	167 586	173 683	170 826	174 436	168 366
EU-lande	44 610	46 531	48 946	51 224	53 195	53 822	54 310	55 136	55 415	56 363	57 233
Finland	2 074	2 081	2 102	2 096	2 101	2 145	2 085	2 084	2 096	2 074	2 075
Frankrig	2 415	2 550	2 756	3 011	3 270	3 266	3 296	3 241	3 233	3 401	3 484
Holland	2 866	3 242	3 536	3 821	4 089	4 271	4 531	4 752	4 932	5 079	5 331
Irland	1 013	1 021	1 063	1 094	1 117	1 098	1 094	1 102	1 130	1 149	1 145
Italien	2 213	2 326	2 462	2 592	2 646	2 718	2 833	2 928	2 962	3 006	3 050
Spanien	1 241	1 309	1 472	1 563	1 695	1 705	1 802	1 941	2 074	2 135	2 134
Storbritannien	11 860	12 138	12 547	12 771	12 880	12 700	12 630	12 786	12 724	12 830	12 827
Sverige	8 815	9 080	9 419	10 036	10 448	10 764	10 839	10 817	10 704	10 752	10 914
Tyskland	10 102	10 639	11 351	11 873	12 429	12 678	12 701	12 911	12 973	13 285	13 552
Østrig	590	614	648	719	787	749	746	759	781	806	847
EU-lande i øvrigt	1 421	1 531	1 590	1 648	1 733	1 728	1 753	1 815	1 806	1 846	1 874
Nye EU-lande	6 468	6 673	7 181	7 715	8 067	8 429	9 005	9 708	9 886	10 187	10 987
Letland	156	178	295	449	509	558	742	860	909	905	942
Litauen	161	222	364	555	731	884	1 221	1 496	1 616	1 681	1 946
Polen	5 216	5 291	5 348	5 457	5 508	5 571	5 548	5 735	5 689	5 854	6 199
Nye EU-lande i øvrigt	935	982	1 174	1 254	1 319	1 416	1 494	1 617	1 672	1 747	1 900
Øvrige Europa	64 935	84 296	91 351	94 856	96 625	96 651	96 137	95 846	93 560	93 094	90 154
Bosnien-Hercegovina	75	16 232	18 284	19 705	20 070	20 315	20 151	19 816	17 793	17 173	13 956
Island	3 679	4 802	5 613	5 870	5 868	5 807	5 873	6 029	6 607	7 139	7 447
Jugoslavien (eks.)	10 800	11 073	12 804	12 759	12 495	12 137	11 530	11 474	10 840	10 731	9 786
Makedonien	157	379	591	834	1 103	1 415	1 545	1 694	1 803	1 898	1 949
Norge	10 810	11 089	11 526	11 925	12 229	12 597	12 966	13 150	13 435	13 770	13 926
Rumænien	1 126	1 173	1 117	1 095	1 046	1 099	1 106	1 176	1 270	1 329	1 405
Rusland	732	903	1 182	1 345	1 531	1 836	2 056	2 358	2 579	2 816	3 003
Schweiz	1 078	1 106	1 135	1 175	1 179	1 168	1 160	1 177	1 174	1 188	1 229
Serbien-Montenegro	-	-	70	130	286	666	1 188	1 836	2 195	2 401	2 809
Tyrkiet	34 967	35 739	36 835	37 519	38 055	36 569	35 232	33 383	31 898	30 273	29 956
Ukraine	163	227	283	368	503	639	820	1 078	1 323	1 601	1 875
Europa i øvrigt	1 348	1 573	1 911	2 131	2 260	2 403	2 510	2 675	2 643	2 775	2 813
Afrika	13 481	15 727	19 168	22 087	23 872	25 384	25 490	26 016	24 537	24 941	22 855
Ghana	407	437	495	584	630	706	746	790	824	923	934
Marokko	3 227	3 268	3 383	3 557	3 631	3 573	3 293	3 268	3 078	3 087	2 902
Somalia	5 125	6 925	9 683	11 890	13 138	14 265	14 447	14 585	13 306	13 099	11 275
Afrika i øvrigt	4 722	5 097	5 607	6 056	6 473	6 840	7 004	7 373	7 329	7 832	7 744
Nordamerika	5 872	6 141	6 213	6 311	6 406	6 538	6 519	6 596	6 752	6 798	7 029
Canada	1 057	1 088	1 113	1 139	1 197	1 236	1 248	1 257	1 337	1 320	1 356
USA	4 815	5 053	5 100	5 172	5 209	5 302	5 271	5 339	5 415	5 478	5 673
Syd- og Mellemamerika	2 854	2 940	3 079	3 261	3 402	3 640	3 797	4 002	4 118	4 188	4 161
Brasilien	647	695	737	812	870	919	937	989	1 042	1 075	1 126
S.- og M.amerika i øvrigt	2 207	2 245	2 342	2 449	2 532	2 721	2 860	3 013	3 076	3 113	3 035
Asien	47 045	48 900	50 504	53 166	54 840	56 062	56 534	63 027	65 500	69 995	69 885
Afghanistan	1 038	1 296	1 637	1 982	2 357	2 878	4 200	7 061	8 220	9 056	9 324
Filippinerne	1 754	1 808	1 946	2 096	2 098	2 145	2 147	2 261	2 302	2 457	2 620
Indien	1 008	1 058	1 081	1 115	1 150	1 252	1 282	1 381	1 422	1 652	1 904
Irak	6 041	7 077	8 066	9 419	11 294	12 687	13 821	16 541	17 955	19 423	19 175
Iran	7 678	7 363	7 029	6 844	6 330	5 702	5 013	4 906	4 797	4 911	4 530
Japan	830	881	925	888	894	883	904	950	1 036	1 037	1 017
Kina	1 491	1 657	1 854	2 074	2 266	2 513	2 733	3 166	3 939	5 156	5 866
Libanon	4 402	4 438	4 368	4 421	3 834	3 418	2 538	2 349	2 079	2 050	1 874
Pakistan	6 401	6 552	6 736	6 934	7 135	7 115	7 071	7 160	6 917	7 022	6 859
Sri Lanka	5 769	5 736	5 415	5 409	5 114	4 851	4 293	4 112	3 684	3 671	3 037
Thailand	2 494	2 748	3 024	3 365	3 718	4 092	4 430	4 931	5 196	5 436	5 627
Vietnam	4 960	5 001	5 092	5 228	5 160	5 007	4 642	4 605	4 351	4 241	4 021
Asien i øvrigt	3 179	3 285	3 331	3 391	3 490	3 519	3 460	3 604	3 602	3 883	4 031
Oceanien	960	1 026	1 038	1 051	1 109	1 180	1 232	1 276	1 350	1 353	1 408
Australien	700	758	763	778	815	850	875	923	995	978	1 016
Oceanien i øvrigt	260	268	275	273	294	330	357	353	355	375	392
Statsløse	10 421	10 452	10 166	9 902	8 721	7 588	5 532	5 020	4 214	4 192	3 800
Uoplyst	59	60	49	55	37	63	73	102	92	100	92

Tabel 119.

Udenlandske statsborgere fordelt efter bopælsamt og statsborgerskab 1. januar 2005

Foreign citizens resident in Denmark, by county and citizenship 1 January 2005

Kommune/Amt	Tyrkiet	Irak	Bosnien- Hercegovina	Norge	Tyskland	Storbritannien	Somalia	Sverige	Jugoslavien (eks.)	Afghanistan	Øvrige lande	I alt
	1	2	3	4	5	6	7	8	9	10	11	12
I alt	29 956	19 175	13 956	13 926	13 552	12 827	11 275	10 914	9 786	9 324	122 913	267 604
Københavns Kommune	4 705	2 806	819	3 095	1 860	3 573	2 434	3 053	2 682	550	30 809	56 386
Frederiksberg Kommune	388	208	185	581	306	451	177	529	189	67	3 993	7 074
Københavns Amt	9 421	1 583	835	1 761	1 097	2 265	665	1 681	1 656	938	19 593	41 495
Frederiksborg Amt	3 006	1 358	424	997	674	991	259	1 259	1 408	539	6 962	17 877
Roskilde Amt	2 244	1 056	179	438	352	483	169	371	140	475	3 802	9 709
Vestsjællands Amt	2 069	1 151	522	505	278	381	608	333	450	761	3 862	10 920
Storstrøms Amt	461	1 107	851	382	473	314	168	354	741	356	3 308	8 515
Bornholm (inkl. Christiansø)	5	88	205	91	178	59	-	149	31	-	420	1 226
Fyns Amt	1 436	2 335	1 739	934	986	783	1 300	624	509	472	7 978	19 096
Sønderjyllands Amt	307	298	1 036	318	3 316	305	25	205	405	787	4 636	11 638
Ribe Amt	559	858	1 159	370	523	365	317	124	134	421	3 703	8 533
Vejle Amt	1 099	1 149	1 836	531	629	458	669	282	646	847	6 343	14 489
Ringkøbing Amt	948	729	932	454	480	313	688	219	129	381	4 247	9 520
Århus Amt	2 771	2 519	1 419	1 713	1 372	1 292	2 322	854	371	1 168	12 709	28 510
Viborg Amt	106	624	550	369	353	262	487	196	83	484	2 883	6 397
Nordjyllands Amt	431	1 306	1 265	1 387	675	532	987	681	212	1 078	7 665	16 219

TRANSLATION - Columns, 1: Turkey; 2: Iraq; 3: Bosnia Herzegovina; 4: Norway; 5: Germany; 6: United Kingdom; 7: Somalia; 8: Sweden; 9: Yugoslavia (former); 10: Afghanistan; 11: other countries; 12: total. - Rows, counties.

Figur 27.

Udenlandske statsborgere fordelt efter statsborgerskab 1. januar 1995 og 2005

Foreign citizens resident in Denmark, by citizenship 1 January 1995 and 2005

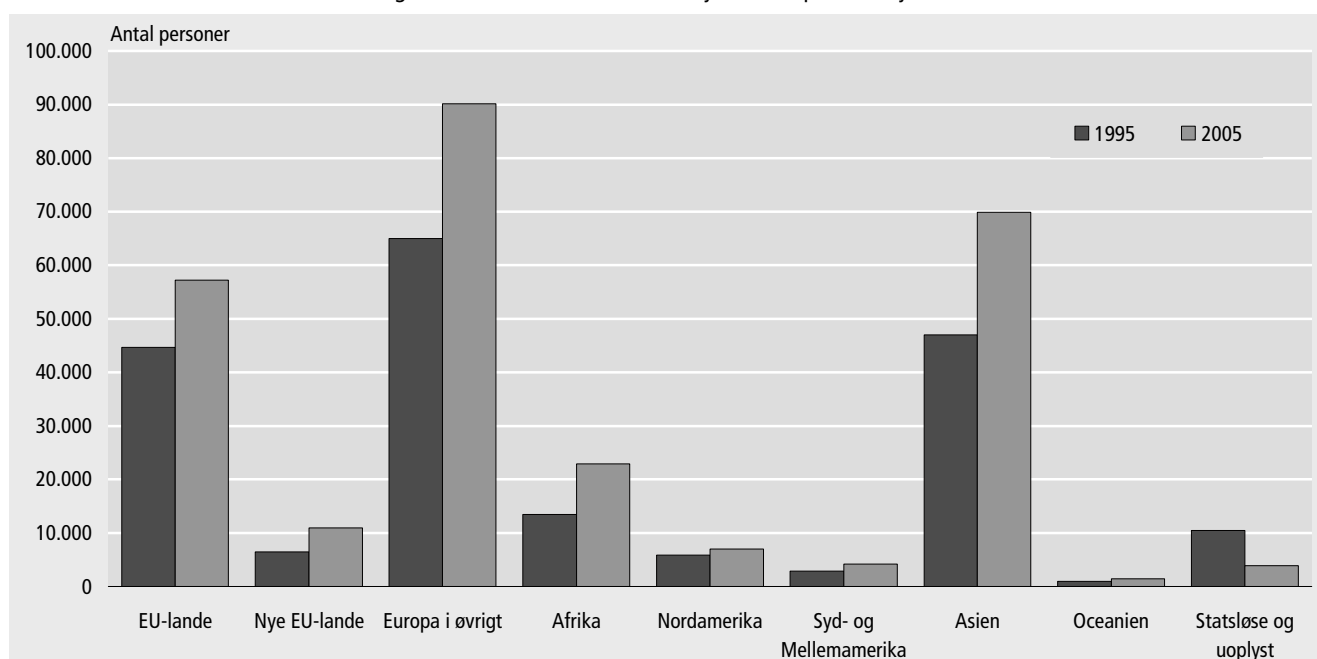

TRANSLATION - antal personer: number of persons; EU-lande: EU-countries; Nye EU-lande: New EU Countries; Europa i øvrigt: Rest of Europe; Afrika: Africa; Nordamerika: North America; Syd- og Mellemamerika: South and Central America; Asien: Asia; Oceanien: Oceania; Statsløse og uoplyst: Stateless and unknown.

Tabel 120.

Udenlandske statsborgere fordelt efter køn, alder og ægteskabelig stilling

1. januar 2005

Foreign citizens resident in Denmark, by sex, age and marital status 1 January 2005

Alder	Mænd					Kvinder					Mænd og kvinder i alt
	Ugifte	Giftede, separerede	Enke-mænd	Fra-skilte	I alt	Ugifte	Giftede, separerede	Enker	Fra-skilte	I alt	
	1	2	3	4	5	6	7	8	9	10	11
I alt	66 650	53 058	1 018	9 807	131 055	56 132	64 476	5 137	10 626	136 549	267 604
0-4	8 501	.	.	.	8 501	8 092	.	.	.	8 092	16 593
0	1 601	.	.	.	1 601	1 508	.	.	.	1 508	3 109
1	1 633	.	.	.	1 633	1 625	.	.	.	1 625	3 258
2	1 743	.	.	.	1 743	1 683	.	.	.	1 683	3 426
3	1 682	.	.	.	1 682	1 572	.	.	.	1 572	3 254
4	1 842	.	.	.	1 842	1 704	.	.	.	1 704	3 546
5-9	8 745	.	.	.	8 745	8 462	.	.	.	8 462	17 207
5	1 788	.	.	.	1 788	1 615	.	.	.	1 615	3 403
6	1 668	.	.	.	1 668	1 679	.	.	.	1 679	3 347
7	1 804	.	.	.	1 804	1 727	.	.	.	1 727	3 531
8	1 748	.	.	.	1 748	1 769	.	.	.	1 769	3 517
9	1 737	.	.	.	1 737	1 672	.	.	.	1 672	3 409
10-14	9 122	.	.	.	9 122	8 373	.	.	.	8 373	17 495
10	1 845	.	.	.	1 845	1 704	.	.	.	1 704	3 549
11	1 731	.	.	.	1 731	1 651	.	.	.	1 651	3 382
12	1 860	.	.	.	1 860	1 642	.	.	.	1 642	3 502
13	1 857	.	.	.	1 857	1 639	.	.	.	1 639	3 496
14	1 829	.	.	.	1 829	1 737	.	.	.	1 737	3 566
15-19	8 944	11	-	-	8 955	8 173	83	1	4	8 261	17 216
15	1 889	-	-	-	1 889	1 639	-	-	-	1 639	3 528
16	1 832	-	-	-	1 832	1 686	-	-	-	1 686	3 518
17	1 792	-	-	-	1 792	1 764	3	-	1	1 768	3 560
18	1 779	3	-	-	1 782	1 616	31	-	-	1 647	3 429
19	1 652	8	-	-	1 660	1 468	49	1	3	1 521	3 181
20-24	10 439	903	1	66	11 418	9 553	3 109	10	156	12 832	24 250
20	1 845	22	-	-	1 867	1 762	165	-	2	1 929	3 796
21	2 052	88	-	-	2 140	2 035	337	1	11	2 384	4 524
22	2 280	171	1	6	2 460	2 006	584	1	20	2 614	5 074
23	2 166	253	-	28	2 448	1 952	803	2	43	2 801	5 249
24	2 096	369	-	32	2 503	1 798	1 220	6	80	3 104	5 607
25-29	8 018	4 640	16	552	13 281	6 249	9 450	41	872	16 634	29 915
25	1 960	558	3	44	2 575	1 584	1 435	4	109	3 133	5 708
26	1 732	801	2	96	2 639	1 467	1 710	11	138	3 328	5 967
27	1 541	998	3	109	2 661	1 246	1 935	7	169	3 361	6 022
28	1 427	1 057	5	137	2 639	1 067	2 057	8	219	3 355	5 994
29	1 358	1 226	3	166	2 767	885	2 313	11	237	3 457	6 224
30-34	4 927	8 231	27	1 317	14 605	2 881	12 069	92	1 486	16 561	31 166
30	1 209	1 454	2	182	2 864	796	2 409	13	283	3 508	6 372
31	1 049	1 558	5	267	2 900	614	2 385	14	266	3 286	6 186
32	986	1 676	9	268	2 964	565	2 498	18	302	3 392	6 356
33	879	1 667	8	287	2 859	514	2 277	23	272	3 091	5 950
34	804	1 876	3	313	3 018	392	2 500	24	363	3 284	6 302
35-39	3 095	9 368	25	1 789	14 393	1 518	10 763	150	1 765	14 225	28 618
35	697	1 891	3	354	2 964	395	2 359	20	349	3 127	6 091
36	666	1 913	4	369	2 985	321	2 304	24	375	3 031	6 016
37	646	1 865	2	316	2 852	306	2 088	28	356	2 784	5 636
38	585	1 895	8	383	2 890	250	1 967	35	356	2 615	5 505
39	501	1 804	8	367	2 702	246	2 045	43	329	2 668	5 370
40-44	1 869	8 119	43	1 638	11 746	863	8 554	194	1 633	11 273	23 019
40	483	1 784	7	328	2 620	225	1 920	43	381	2 575	5 195
41	419	1 655	11	318	2 416	194	1 825	33	333	2 390	4 806
42	357	1 635	5	367	2 380	144	1 674	40	323	2 189	4 569
43	305	1 459	7	306	2 094	150	1 557	37	281	2 033	4 127
44	305	1 586	13	319	2 236	150	1 578	41	315	2 086	4 322

Anm. se tabel 100.

TRANSLATION - Columns, 1-5: males; 6-10: females; 11: males and females; 1 and 6: never married; 2 and 7: married, incl. separated; 3 and 8: widowed; 4 and 9: divorced; 5, 10 and 11: total, incl. registered partners and former registered partners. - Rows, age.

Tabel 120 (fortsat).

**Udenlandske statsborgere fordelt efter køn, alder og ægteskabelig stilling
1. januar 2005**

Foreign citizens resident in Denmark, by sex, age and marital status 1 January 2005 (continued)

Alder	Mænd					Kvinder					Mænd og kvinder i alt
	Ugifte 1	Giftede, separerede 2	Enke- mænd 3	Fra- skilte 4	I alt 5	Ugifte 6	Giftede, separerede 7	Enker 8	Fra- skilte 9	I alt 10	
45-49	1 184	6 011	55	1 368	8 674	587	6 141	248	1 289	8 289	16 963
45	268	1 321	6	305	1 911	148	1 388	44	277	1 862	3 773
46	265	1 262	15	288	1 849	120	1 281	37	271	1 715	3 564
47	252	1 146	11	265	1 687	104	1 197	62	243	1 610	3 297
48	207	1 150	12	277	1 656	101	1 197	57	258	1 617	3 273
49	192	1 132	11	233	1 571	114	1 078	48	240	1 485	3 056
50-54	734	4 562	56	1 055	6 445	433	4 509	305	1 070	6 337	12 782
50	175	981	10	250	1 424	107	1 062	58	212	1 446	2 870
51	150	994	9	197	1 363	94	902	58	213	1 272	2 635
52	139	942	11	227	1 328	93	893	74	211	1 273	2 601
53	141	808	10	188	1 150	66	788	62	219	1 139	2 289
54	129	837	16	193	1 180	73	864	53	215	1 207	2 387
55-59	441	3 812	96	876	5 245	239	3 677	443	840	5 204	10 449
55	104	771	18	189	1 084	56	859	86	177	1 180	2 264
56	100	806	14	189	1 117	52	762	87	187	1 089	2 206
57	96	784	22	170	1 073	45	744	85	171	1 045	2 118
58	64	775	18	178	1 039	50	693	92	162	998	2 037
59	77	676	24	150	932	36	619	93	143	892	1 824
60-64	295	2 901	127	562	3 910	177	2 622	598	635	4 041	7 951
60	83	672	23	143	926	41	624	97	150	916	1 842
61	68	599	22	118	811	42	550	105	152	851	1 662
62	52	578	21	118	775	32	500	129	128	790	1 565
63	46	533	42	94	720	34	467	115	98	714	1 434
64	46	519	19	89	678	28	481	152	107	770	1 448
65-69	164	1 985	113	292	2 572	154	1 691	749	431	3 025	5 597
65	41	476	27	82	632	30	386	147	103	666	1 298
66	29	445	31	59	567	40	374	157	97	668	1 235
67	28	398	21	72	525	30	333	146	91	600	1 125
68	36	347	16	41	441	33	290	131	79	533	974
69	30	319	18	38	407	21	308	168	61	558	965
70-74	81	1 377	159	174	1 792	135	1 049	834	231	2 251	4 043
70	19	296	28	41	384	21	225	169	54	470	854
71	17	303	30	39	389	23	239	177	48	487	876
72	16	266	32	30	345	29	206	159	48	442	787
73	13	246	31	34	324	25	183	158	41	407	731
74	16	266	38	30	350	37	196	171	40	445	795
75-79	47	709	140	74	974	122	538	770	135	1 565	2 539
75	13	182	29	23	249	27	152	166	25	370	619
76	14	160	37	22	233	29	119	179	35	362	595
77	6	158	22	10	196	24	114	162	31	331	527
78	6	111	26	9	152	19	85	118	29	251	403
79	8	98	26	10	144	23	68	145	15	251	395
80-84	28	323	95	29	475	73	174	436	54	738	1 213
80	6	80	19	14	119	16	49	105	19	189	308
81	7	76	18	6	107	11	41	91	12	156	263
82	4	64	17	2	87	16	27	86	11	140	227
83	8	48	19	7	82	17	29	72	7	125	207
84	3	55	22	-	80	13	28	82	5	128	208
85-89	12	82	41	13	148	23	32	169	16	240	388
85	5	23	10	6	44	5	9	46	7	67	111
86	2	22	9	2	35	4	10	38	1	53	88
87	3	20	5	2	30	5	4	38	4	51	81
88	2	10	7	1	20	4	4	27	2	37	57
89	-	7	10	2	19	5	5	20	2	32	51
90-94	4	22	18	2	46	22	14	71	7	114	160
90	3	8	8	-	19	9	6	22	4	41	60
91	1	5	6	2	14	5	4	13	2	24	38
92	-	2	1	-	3	3	2	17	1	23	26
93	-	4	1	-	5	4	2	11	-	17	22
94	-	3	2	-	5	1	-	8	-	9	14

Tabel 120 (fortsat).

Udenlandske statsborgere fordelt efter køn, alder og ægteskabelig stilling

1. januar 2005

Foreign citizens resident in Denmark, by sex, age and marital status 1 January 2005 (continued)

Alder	Mænd					Kvinder					Mænd og kvinder i alt
	Ugifte	Gift, separerede	Enke-mænd	Fra-skilte	I alt	Ugifte	Gift, separerede	Enker	Fra-skilte	I alt	
	1	2	3	4	5	6	7	8	9	10	11
95-99	-	1	4	-	5	3	1	25	2	31	36
95	-	-	1	-	1	1	1	9	-	11	12
96	-	1	2	-	3	1	-	8	-	9	12
97	-	-	1	-	1	-	-	4	1	5	6
98	-	-	-	-	-	-	-	3	1	4	4
99	-	-	-	-	-	1	-	1	-	2	2
100+	-	1	2	-	3	-	-	1	-	1	4
100	-	-	-	-	-	-	-	-	-	-	-
101	-	-	-	-	-	-	-	1	-	1	1
102	-	-	1	-	1	-	-	-	-	-	1
103	-	-	-	-	-	-	-	-	-	-	-
104	-	-	-	-	-	-	-	-	-	-	-
105	-	-	-	-	-	-	-	-	-	-	-
106	-	-	1	-	1	-	-	-	-	-	1
107	-	-	-	-	-	-	-	-	-	-	-
108	-	1	-	-	1	-	-	-	-	-	1

Tabel 121.

Fertilitets- og reproduktionstallene fordelt efter moderens statsborgerskab, gennemsnit for 2000-2004

Fertility and reproduction rates, by citizenship of mother, average for 2000-2004

Moderens statsborgerskab	Antal levende-fødte gnsn. 2000-2004	De aldersbetingede fertilitetskvotienter ¹							Samlet fertilitet ²
		15-19 år	20-24 år	25-29 år	30-34 år	35-39 år	40-44 år	45-49 år	
	1	2	3	4	5	6	7	8	9
Alle statsborgere	65 165	5,8	44,3	125,1	125,7	48,3	7,4	0,2	1 784
Danmark	58 118	5,8	43,8	124,8	117,3	43,8	6,6	0,2	1 711
Udenlandske statsborgere ..	7 047	22,3	104,5	138,1	126,7	67,9	17,8	0,9	2 391
Vestlige lande	1 613	9,0	30,4	85,9	117,1	62,8	13,0	0,5	1 593
Ikke-vestlige lande	5 435	26,3	158,9	164,9	131,1	70,5	20,7	1,3	2 868
EU-lande	874	10,0	31,5	86,2	123,7	66,7	13,2	0,6	1 659
heraf: Storbritannien	162	8,3	56,8	116,5	116,6	69,1	13,8	0,6	1 908
Sverige	209	16,5	36,2	90,9	130,0	72,4	17,4	0,5	1 820
Tyskland	201	9,4	33,7	77,7	118,8	58,6	12,7	-	1 554
Nye EU-lande	230	8,6	34,6	77,0	82,7	41,6	12,2	-	1 284
Øvrige Europa	1 955	21,2	104,8	120,4	96,6	46,9	11,2	0,5	2 007
heraf: Bosnien-Hercegovina ...	238	15,6	104,2	120,7	71,5	33,5	6,8	0,3	1 763
Jugoslavien (eks.)	207	33,3	167,2	163,5	96,1	41,0	9,8	0,6	2 557
Norge	235	8,1	24,7	82,1	122,3	59,1	10,5	-	1 534
Tyrkiet	772	24,7	184,3	138,8	90,7	49,8	13,9	0,6	2 514
Afrika	1 140	28,2	179,3	216,8	199,3	120,9	53,9	2,5	4 004
heraf: Somalia	711	34,2	207,0	268,9	256,3	182,2	96,5	4,1	5 246
Amerika	246	10,1	37,5	90,4	116,5	84,9	20,7	-	1 801
Asien	2 343	27,3	167,5	178,0	138,2	76,2	21,4	2,0	3 053
heraf: Afghanistan	199	16,6	199,6	241,0	160,0	84,4	25,3	4,2	3 656
Irak	620	33,6	248,3	244,5	182,2	110,5	37,5	6,8	4 317
Libanon	155	135,1	301,9	219,2	181,3	110,6	24,7	4,9	4 888
Pakistan	300	26,8	243,7	233,5	144,8	69,8	14,9	0,8	3 671
Sri Lanka	169	17,5	179,1	202,8	152,5	73,2	22,6	-	3 238
Thailand	190	21,8	96,8	106,0	81,8	45,7	12,0	0,6	1 824
Vietnam	154	28,9	156,4	155,6	127,7	83,8	25,2	3,6	2 906
Oceanien	22	-	6,3	71,2	141,1	87,7	19,0	-	1 627
Statsløse og uoplyst	238	78,8	313,4	210,9	164,5	100,9	34,9	5,8	4 547

^{1,2} Se bilag 1: Ordforklaringer og bilag 2: Teknisk beskrivelse af beregningsmetoder.

TRANSLATION - Columns, 1: live births 2000-2004 average 2-8: age-specific fertility rates; 9: total fertility rate. - Rows, citizenship of the mother. Note for definition of these concepts, see English text at the back of the book.

Tabel 122.

Fertilitets- og reproduktionstallene fordelt efter moderens oprindelsesland, gennemsnit for 2000-2004

Fertility and reproduction rates, by country of origin of mother, average for 2000-2004

Moderens oprindelsesland	Antal levende-fødte gnsn. 2000-2004	De aldersbetingede fertilitetskvotienter ¹							Samlet fertilitet ²
		15-19 år	20-24 år	25-29 år	30-34 år	35-39 år	40-44 år	45-49 år	
	1	2	3	4	5	6	7	8	9
I alt	65 165	5,8	44,3	125,1	125,7	48,3	7,4	0,2	1 784
Uoplyst	134
Personer med dansk oprindelse	56 153	5,4	42,2	124,5	117,5	43,6	6,5	0,2	1 699
Efterkommere	722	10,3	80,6	141,9	135,5	70,6	13,0	0,4	2 261
Indvandrere	8 156	23,1	100,2	135,1	119,6	62,1	15,2	0,6	2 279
Vestlige lande	1 457	9,0	25,0	80,5	112,7	57,5	11,1	0,2	1 480
Ikke-vestlige lande	6 699	25,8	139,1	156,0	121,8	63,7	17,1	0,9	2 623
EU-lande	758	10,1	25,3	79,6	120,7	61,8	11,3	0,2	1 545
heraf: Storbritannien	99	12,8	42,9	93,5	110,0	61,1	12,5	0,0	1 664
Sverige	181	21,3	26,7	83,3	128,0	66,3	16,3	0,3	1 711
Tyskland	205	7,8	32,5	79,1	117,0	54,0	9,4	0,0	1 499
Nye EU-lande	264	9,1	30,4	75,3	79,2	38,7	10,4	0,2	1 216
heraf: Polen	148	12,9	33,1	88,8	69,1	35,4	9,2	0,2	1 244
Øvrige Europa	2 185	23,1	103,8	119,6	92,5	43,6	10,0	0,4	1 965
heraf: Bosnien-Hercegovina	264	15,2	94,8	116,5	74,0	32,6	6,6	0,3	1 699
Island	119	14,3	41,1	115,1	106,1	48,8	8,8	1,9	1 680
Jugoslavien (eks.)	245	29,2	151,7	159,3	84,2	37,7	6,8	0,4	2 346
Norge	195	11,5	17,2	79,6	125,5	54,4	8,7	0,0	1 484
Tyrkiet	988	39,3	172,0	139,2	88,8	47,6	13,0	0,4	2 501
Afrika	1 299	22,1	154,4	201,8	186,3	105,7	37,4	1,4	3 546
heraf: Marokko	209	31,7	165,7	195,4	157,3	104,8	27,7	0,0	3 413
Somalia	756	27,8	188,4	259,7	248,5	171,0	86,6	3,3	4 926
Amerika	266	7,8	33,3	85,4	114,3	80,0	16,5	0,0	1 686
Asien	3 319	27,8	145,7	168,1	126,9	67,2	17,7	1,2	2 773
Heraf: Afghanistan	203	12,5	176,6	221,3	150,1	75,8	25,0	3,6	3 325
Filippinerne	126	23,2	57,7	118,8	92,8	49,3	9,9	0,6	1 762
Irak	647	27,2	206,4	221,0	165,5	101,4	30,4	4,2	3 780
Iran	194	6,3	61,2	109,4	102,7	65,7	15,1	0,5	1 804
Libanon	595	60,0	240,8	202,4	143,1	88,9	27,4	3,3	3 829
Pakistan	390	25,6	202,7	215,4	137,1	67,0	12,7	0,4	3 304
Sri Lanka	224	7,1	106,8	188,5	134,6	51,7	13,6	0,0	2 511
Syrien	99	73,0	229,9	224,8	176,8	79,8	30,2	0,0	4 073
Thailand	201	23,0	85,7	100,7	80,8	42,6	13,1	0,4	1 732
Vietnam	266	24,3	100,4	141,5	117,3	62,9	17,0	1,2	2 323
Oceanien	19	0,0	0,0	61,8	112,4	97,1	7,9	0,0	1 396
Statsløse og uoplyst	46	58,1	161,1	139,4	73,1	58,0	14,6	0,0	2 521

^{1,2} Se bilag 1: Ordforklaringer og bilag 2: Teknisk beskrivelse af beregningsmetoder.

TRANSLATION - Columns, 1: live births 2000-2004 average 2-8: age-specific fertility rates; 9: total fertility rate. - Rows, country of origin of the mother. Note for definition of these concepts, see English text at the back of the book.

Tabel 123.

Befolkningsregnskab for udenlandske statsborgere i Danmark 2004

Population accounts for foreign citizens resident in Denmark 2004

	Antal 1. jan. 2004	Levende- fødte	Døde	Fødsels- overskud	Indvan- drede	Udvan- drede	Netto- indvan- dring	Skift til dansk statsbor- gerskab	Netto- tilgang	Korrek- tioner ¹	Antal 1. jan. 2005
Statsborgerskab	1	2	3	4	5	6	7	8	9	10	11
I alt	271 211	3 673	825	2 848	27 870	19 081	8 789	14 976	- 3 339	- 268	267 604
Vestlige lande	96 775	969	428	541	16 622	13 379	3 243	993	2 791	- 328	99 238
Ikke-vestlige lande	174 436	2 704	397	2 307	11 248	5 702	5 546	13 983	- 6 130	60	168 366
EU-lande	56 363	540	253	287	7 646	6 392	1 254	471	1 070	- 200	57 233
heraf: Finland	2 074	25	16	9	381	369	12	10	11	- 10	2 075
Frankrig	3 401	35	5	30	808	730	78	13	95	- 12	3 484
Holland	5 079	104	13	91	534	325	209	35	265	- 13	5 331
Irland	1 149	3	3	-	111	109	2	6	- 4	-	1 145
Italien	3 006	15	7	8	648	599	49	22	35	9	3 050
Spanien	2 135	9	7	2	710	712	- 2	10	- 10	9	2 134
Storbritannien	12 830	94	54	40	926	878	48	81	7	- 10	12 827
Sverige	10 752	136	83	53	1 270	971	299	80	272	- 110	10 914
Tyskland	13 285	101	56	45	1 706	1 240	466	178	333	- 66	13 552
Østrig	806	8	3	5	178	140	38	2	41	-	847
Nye EU-lande	10 187	67	13	54	3 101	2 097	1 004	274	784	16	10 987
heraf: Letland	905	8	-	8	344	313	31	7	32	5	942
Litauen	1 681	12	-	12	904	630	274	27	259	6	1 946
Polen	5 854	32	10	22	1 171	663	508	186	344	1	6 199
Øvrige Europa	93 094	1 028	322	706	6 687	4 506	2 181	5 691	- 2 804	- 136	90 154
heraf: Bosnien-Hercegovina	17 173	164	68	96	139	95	44	3 358	- 3 218	1	13 956
Island	7 139	159	7	152	1 644	1 423	221	27	346	- 38	7 447
Jugoslavien (eks.)	10 731	135	43	92	117	81	36	835	- 707	- 238	9 786
Makedonien	1 898	35	6	29	72	23	49	98	- 20	71	1 949
Norge	13 770	159	101	58	1 842	1 491	351	137	272	- 116	13 926
Rumænien	1 329	9	3	6	260	141	119	49	76	-	1 405
Rusland	2 816	28	3	25	500	237	263	104	184	3	3 003
Schweiz	1 188	4	14	- 10	131	75	56	5	41	-	1 229
Serbien-Montenegro	2 401	36	3	33	264	33	231	27	237	171	2 809
Tyrkiet	30 273	268	71	197	495	275	220	732	- 315	- 2	29 956
Ukraine	1 601	11	-	11	791	480	311	58	264	10	1 875
Afrika	24 941	663	35	628	1 443	1 160	283	3 027	- 2 116	30	22 855
heraf: Ghana	923	8	1	7	117	76	41	43	5	6	934
Marokko	3 087	45	7	38	62	33	29	244	- 177	- 8	2 902
Somalia	13 099	484	14	470	385	698	- 313	2 022	- 1 865	41	11 275
Nordamerika	6 798	36	38	- 2	1 863	1 577	286	62	222	9	7 029
Canada	1 320	8	8	-	281	243	38	6	32	4	1 356
USA	5 478	28	30	- 2	1 582	1 334	248	56	190	5	5 673
Syd- og Mellemamerika	4 188	27	7	20	670	358	312	351	- 19	- 8	4 161
heraf: Brasilien	1 075	8	-	8	235	120	115	64	59	- 8	1 126
Asien	69 995	1 232	133	1 099	5 925	2 602	3 323	4 546	- 124	14	69 885
heraf: Afghanistan	9 056	206	7	199	486	64	422	367	254	14	9 324
Filippinerne	2 457	15	3	12	458	97	361	214	159	4	2 620
Indien	1 652	22	2	20	613	255	358	134	244	8	1 904
Irak	19 423	558	26	532	545	317	228	1 015	- 255	7	19 175
Iran	4 911	46	18	28	223	128	95	505	- 382	1	4 530
Japan	1 037	5	2	3	249	264	- 15	11	- 23	3	1 017
Kina	5 156	54	5	49	1 684	730	954	339	664	46	5 866
Libanon	2 050	27	8	19	76	40	36	219	- 164	- 12	1 874
Pakistan	7 022	88	23	65	290	176	114	332	- 153	- 10	6 859
Sri Lanka	3 671	46	14	32	64	52	12	678	- 634	-	3 037
Thailand	5 436	33	3	30	542	177	365	180	215	- 24	5 627
Vietnam	4 241	69	18	51	131	60	71	318	- 196	- 24	4 021
Oceanien	1 353	5	2	3	395	326	69	18	54	1	1 408
heraf: Australien	978	3	2	1	315	269	46	12	35	3	1 016
Statsløse	4 192	75	19	56	120	57	63	522	- 403	11	3 800
Uoplyst	100	-	3	- 3	20	6	14	14	- 3	- 5	92

Anm. Antal døde har udelukkende CPR som grundlag, se kapitel 3.

¹ Omfatter forsvundne og genfundne danske statsborgere og er desuden en afstemningspost.

TRANSLATION - Columns, 1: number; 2: births; 3: deaths; 4: natural increase (births minus deaths); 5: immigrated; 6: emigrated; 7: net immigration; 8: changes into Danish citizenship; 9: net changes; 10: corrections; 11: number. - Rows, citizenship.

Tabel 124.

Skift til dansk statsborgerskab 2004
 Changes into Danish citizenship 2004

	Mænd				Kvinder				I alt			
	0-19 år	20-59 år	60 år og dero.	I alt	0-19 år	20-59 år	60 år og dero.	I alt	0-19 år	20-59 år	60 år og dero.	I alt
Tidligere statsborgerskab	1	2	3	4	5	6	7	8	9	10	11	12
I alt	3 260	3 586	116	6 962	3 279	4 653	82	8 014	6 539	8 239	198	14 976
Vestlige lande	227	210	18	455	198	314	26	538	425	524	44	993
Ikke-vestlige lande	3 033	3 376	98	6 507	3 081	4 339	56	7 476	6 114	7 715	154	13 983
EU-lande	88	123	12	223	105	127	16	248	193	250	28	471
Holland	3	13	-	16	9	9	1	19	12	22	1	35
Storbritannien	21	18	2	41	20	18	2	40	41	36	4	81
Sverige	21	13	-	34	32	10	4	46	53	23	4	80
Tyskland	23	51	10	84	23	63	8	94	46	114	18	178
EU-lande i øvrigt	20	28	-	48	21	27	1	49	41	55	1	97
Nye EU-lande	54	42	-	96	33	140	5	178	87	182	5	274
Polen	37	28	-	65	20	97	4	121	57	125	4	186
Nye EU-lande i øvrigt	17	14	-	31	13	43	1	57	30	57	1	88
Øvrige Europa	1 199	1 509	36	2 744	1 235	1 690	22	2 947	2 434	3 199	58	5 691
Armenien	29	31	1	61	24	37	1	62	53	68	2	123
Bosnien-Hercegovina	628	973	19	1 620	643	1 086	9	1 738	1 271	2 059	28	3 358
Jugoslavien (eks.)	180	237	8	425	198	208	4	410	378	445	12	835
Kroatien	2	11	-	13	5	13	-	18	7	24	-	31
Makedonien	18	32	-	50	29	19	-	48	47	51	-	98
Norge	43	22	4	69	35	31	2	68	78	53	6	137
Rumænien	8	16	-	24	7	17	1	25	15	33	1	49
Rusland	19	12	3	34	20	49	1	70	39	61	4	104
Tyrkiet	224	132	-	356	237	139	-	376	461	271	-	732
Ukraine	4	13	1	18	7	32	1	40	11	45	2	58
Europa i øvrigt	44	30	-	74	30	59	3	92	74	89	3	166
Afrika	852	614	12	1 478	766	780	3	1 549	1 618	1 394	15	3 027
Algeriet	2	16	-	18	4	15	-	19	6	31	-	37
Burundi	15	8	-	23	10	12	-	22	25	20	-	45
Etiopien	49	24	-	73	38	20	-	58	87	44	-	131
Ghana	4	11	-	15	10	18	-	28	14	29	-	43
Marokko	38	92	3	133	30	80	1	111	68	172	4	244
Sierra Leone	8	8	-	16	8	10	-	18	16	18	-	34
Somalia	645	344	8	997	569	456	-	1 025	1 214	800	8	2 022
Tunesien	8	17	-	25	12	12	-	24	20	29	-	49
Uganda	18	11	-	29	24	47	-	71	42	58	-	100
Afrika i øvrigt	65	83	1	149	61	110	2	173	126	193	3	322
Nordamerika	28	10	2	40	13	7	2	22	41	17	4	62
Canada	2	3	-	5	1	-	-	1	3	3	-	6
USA	26	7	2	35	12	7	2	21	38	14	4	56
Syd- og Mellemamerika	78	73	3	154	51	143	3	197	129	216	6	351
Brasilien	7	8	-	15	5	42	2	49	12	50	2	64
Chile	4	17	2	23	3	13	-	16	7	30	2	39
Colombia	31	1	-	32	18	5	-	23	49	6	-	55
Peru	5	9	-	14	5	16	-	21	10	25	-	35
S.- og M.amerika i øvrigt	31	38	1	70	20	67	1	88	51	105	2	158
Asien	852	1 072	38	1 962	974	1 591	19	2 584	1 826	2 663	57	4 546
Afghanistan	104	100	3	207	75	85	-	160	179	185	3	367
Filippinerne	27	8	-	35	27	151	1	179	54	159	1	214
Indien	40	23	-	63	52	19	-	71	92	42	-	134
Irak	222	278	9	509	202	301	3	506	424	579	12	1 015
Iran	50	168	7	225	54	220	6	280	104	388	13	505
Kina	33	30	2	65	188	85	1	274	221	115	3	339
Libanon	37	35	-	72	34	113	-	147	71	148	-	219
Pakistan	61	123	5	189	62	81	-	143	123	204	5	332
Sri Lanka	135	165	5	305	132	239	2	373	267	404	7	678
Sydkorea	30	2	-	32	24	5	-	29	54	7	-	61
Syrien	5	10	-	15	6	38	-	44	11	48	-	59
Thailand	28	15	-	43	25	112	-	137	53	127	-	180
Vietnam	54	83	6	143	71	100	4	175	125	183	10	318
Asien i øvrigt	26	32	1	59	22	42	2	66	48	74	3	125
Oceanien	5	4	-	9	6	3	-	9	11	7	-	18
Statsløse	100	138	9	247	92	171	12	275	192	309	21	522
Uoplyst	4	1	4	9	4	1	-	5	8	2	4	14

 TRANSLATION - Columns, 1-4: males, by age; 5-8: females, by age; 9-12: total, by age. -
 Rows, previous citizenship.

Tabel 125.

Indvandrere og efterkommere fordelt efter oprindelsesland 1. januar 1980-2005
 Immigrants and their descendants, by country of origin 1 January 1980-2005

Oprindelsesland	Indvandrere					Efterkommere				
	1980 1	1990 2	2000 3	2004 4	2005 5	1980 6	1990 7	2000 8	2004 9	2005 10
I alt	134 705	181 109	296 924	337 802	343 367	18 253	33 462	81 238	104 234	108 728
Vestlige lande	90 727	90 182	109 188	113 965	116 071	10 570	10 281	13 603	14 995	15 461
Ikke-vestlige lande	43 978	90 927	187 736	223 837	227 296	7 683	23 181	67 635	89 239	93 267
EU-lande	59 473	56 704	66 186	66 819	67 314	6 398	5 845	7 682	8 459	8 725
Finland	3 538	3 233	3 389	3 257	3 199	516	470	526	522	534
Frankrig	1 945	2 163	3 335	3 461	3 524	185	204	272	317	336
Holland	1 708	2 220	4 148	4 674	4 846	193	201	537	790	851
Italien	1 708	2 135	2 819	3 046	3 105	107	140	184	209	215
Spanien	1 104	1 168	2 014	2 414	2 419	109	100	127	144	155
Storbritannien	6 938	7 907	10 507	10 682	10 707	660	640	1 101	1 243	1 293
Sverige	13 911	11 967	12 617	12 199	12 252	2 068	1 741	1 987	2 023	2 033
Tyskland	24 926	22 026	22 889	22 484	22 594	2 259	2 047	2 559	2 766	2 852
EU-lande i øvrigt	3 695	3 885	4 468	4 602	4 668	301	302	389	445	456
Nye EU-lande	7 974	10 903	15 079	16 971	17 855	986	1 531	2 474	2 799	2 913
Litauen	-	-	899	1 694	1 972	-	-	27	92	117
Polen	5 813	8 512	10 348	10 877	11 305	654	1 150	1 942	2 148	2 204
Ungarn	1 253	1 295	1 389	1 369	1 413	235	262	284	283	288
Nye EU-lande i øvrigt	908	1 096	2 443	3 031	3 165	97	119	221	276	304
Øvrige Europa	37 229	47 219	88 792	97 844	99 052	5 526	13 449	29 893	36 840	38 065
Bosnien-Hercegovina	-	-	18 042	18 153	17 850	-	-	1 685	2 820	3 025
Island	2 843	3 047	5 373	6 543	6 812	312	366	638	750	805
Jugoslavien (eks.)	6 085	7 928	12 469	12 263	11 946	1 367	2 576	4 707	5 485	5 582
Makedonien	-	-	1 209	1 745	1 871	-	-	437	901	996
Norge	12 302	11 721	13 095	13 862	14 025	1 570	1 395	1 552	1 626	1 646
Rumænien	198	749	1 726	2 190	2 284	22	33	208	305	323
Rusland	-	-	1 853	3 078	3 344	-	-	106	202	241
Serbien-Montenegro	-	-	519	1 946	2 250	-	-	51	350	434
Sovjetunionen (eks.)	2 218	1 756	1 502	1 285	1 236	146	160	229	242	241
Tyrkiet	12 143	20 681	29 039	30 887	30 923	1 943	8 750	19 734	23 370	23 936
Ukraine	-	-	664	1 683	2 011	-	-	55	117	130
Europa i øvrigt	1 440	1 337	3 301	4 209	4 500	166	169	491	672	706
Afrika	4 842	8 724	26 837	30 089	29 942	775	2 111	9 058	12 747	13 240
Egypten	736	911	1 232	1 328	1 349	116	243	409	511	513
Ghana	149	367	898	1 239	1 287	9	27	133	214	229
Marokko	1 658	2 947	4 669	4 948	4 939	446	1 320	3 144	3 851	4 035
Somalia	109	466	11 283	11 774	11 224	24	65	3 573	5 589	5 728
Afrika i øvrigt	2 190	4 033	8 755	10 800	11 143	180	456	1 799	2 582	2 735
Nordamerika	6 408	6 099	7 064	7 185	7 380	1 053	918	983	1 060	1 061
Canada	1 002	1 109	1 440	1 501	1 521	315	319	334	338	336
USA	5 406	4 990	5 624	5 684	5 859	738	599	649	722	725
Syd- og Mellemamerika	2 831	3 990	5 945	6 984	7 219	247	340	564	711	749
Brasilien	245	487	1 111	1 381	1 505	28	37	92	117	125
Syd- og Mellemamerika i øvrigt	2 586	3 503	4 834	5 603	5 714	219	303	472	594	624
Asien	15 204	46 085	84 458	108 248	110 459	3 109	9 107	30 201	40 907	43 102
Afghanistan	30	311	2 875	8 986	9 380	5	31	400	1 247	1 496
Filippinerne	797	1 805	3 384	4 030	4 363	112	218	551	691	729
Indien	1 472	1 679	2 298	2 791	3 082	258	515	859	970	1 003
Irak	155	2 279	12 476	20 701	20 771	5	144	2 426	4 970	5 580
Iran	224	8 156	11 112	11 730	11 687	17	435	1 868	2 483	2 602
Jordan	424	567	893	994	996	210	402	745	875	905
Kina	778	1 231	3 070	5 891	6 696	94	172	540	786	866
Kuwait	6	43	810	1 078	1 097	-	3	273	487	533
Libanon	206	7 094	11 742	12 101	12 077	16	844	7 269	9 689	10 155
Pakistan	5 893	7 611	9 942	10 689	10 644	1 952	4 395	7 567	8 561	8 657
Sri Lanka	246	4 573	6 721	6 815	6 690	13	441	2 794	3 509	3 601
Syrien	175	485	1 311	1 618	1 653	38	140	973	1 335	1 393
Thailand	529	1 497	4 638	6 299	6 584	45	70	246	369	396
Vietnam	1 288	4 990	8 197	8 643	8 657	34	807	2 854	3 812	3 997
Asien i øvrigt	2 981	3 764	4 989	5 882	6 082	310	490	836	1 123	1 189
Oceanien	563	673	1 261	1 441	1 501	106	84	123	141	155
Statsløse	11	377	382	342	328	33	49	111	120	118
Uoplyst	170	335	920	1 879	2 317	20	28	149	450	600

TRANSLATION - Columns, 1-5: immigrants; 6-10: descendants. - Rows, country of origin.

Tabel 126.

Indvandrere fordelt efter køn, alder og oprindelsesland 1. januar 2005
 Immigrants, by sex, age and country of origin 1 January 2005

Oprindelsesland	Mænd				Kvinder				Mænd og kvinder i alt			
	0-19 år	20-59 år	60 år og derover	I alt	0-19 år	20-59 år	60 år og derover	I alt	0-19 år	20-59 år	60 år og derover	I alt
	1	2	3	4	5	6	7	8	9	10	11	12
I alt	22 073	126 405	19 059	167 537	20 580	129 551	25 699	175 830	42 653	255 956	44 758	343 367
Vestlige lande	3 558	40 111	10 389	54 058	3 485	41 565	16 963	62 013	7 043	81 676	27 352	116 071
Ikke-vestlige lande	18 515	86 294	8 670	113 479	17 095	87 986	8 736	113 817	35 610	174 280	17 406	227 296
EU-lande	1 668	25 104	7 079	33 851	1 586	20 640	11 237	33 463	3 254	45 744	18 316	67 314
Finland	52	553	360	965	69	1 273	892	2 234	121	1 826	1 252	3 199
Frankrig	87	1 662	183	1 932	88	1 183	321	1 592	175	2 845	504	3 524
Holland	371	2 133	300	2 804	344	1 356	342	2 042	715	3 489	642	4 846
Italien	56	1 752	359	2 167	64	732	142	938	120	2 484	501	3 105
Spanien	32	1 083	161	1 276	23	951	169	1 143	55	2 034	330	2 419
Storbritannien	237	5 635	1 001	6 873	184	2 593	1 057	3 834	421	8 228	2 058	10 707
Sverige	178	3 534	879	4 591	193	5 170	2 298	7 661	371	8 704	3 177	12 252
Tyskland	579	6 651	3 329	10 559	546	5 994	5 495	12 035	1 125	12 645	8 824	22 594
EU-lande i øvrigt	76	2 101	507	2 684	75	1 388	521	1 984	151	3 489	1 028	4 668
Nye EU-lande	565	4 912	1 085	6 562	548	9 140	1 605	11 293	1 113	14 052	2 690	17 855
Litauen	101	690	10	801	78	1 073	20	1 171	179	1 763	30	1 972
Polen	309	3 025	592	3 926	320	5 906	1 153	7 379	629	8 931	1 745	11 305
Ungarn	26	363	311	700	18	486	209	713	44	849	520	1 413
Nye EU-lande i øvrigt	129	834	172	1 135	132	1 675	223	2 030	261	2 509	395	3 165
Øvrige Europa	5 853	36 116	5 035	47 004	5 463	39 607	6 978	52 048	11 316	75 723	12 013	99 052
Bosnien-Hercegovina	1 698	6 393	933	9 024	1 550	6 178	1 098	8 826	3 248	12 571	2 031	17 850
Island	735	2 398	152	3 285	720	2 538	269	3 527	1 455	4 936	421	6 812
Jugoslavien (eks.)	747	4 550	785	6 082	639	4 407	818	5 864	1 386	8 957	1 603	11 946
Makedonien	117	821	53	991	104	735	41	880	221	1 556	94	1 871
Norge	282	3 630	1 191	5 103	290	5 885	2 747	8 922	572	9 515	3 938	14 025
Rumænien	78	716	70	864	98	1 222	100	1 420	176	1 938	170	2 284
Rusland	366	563	22	951	356	1 973	64	2 393	722	2 536	86	3 344
Serbien-Montenegro	451	669	35	1 155	375	680	40	1 095	826	1 349	75	2 250
Sovjetunionen (eks.)	32	269	135	436	31	455	314	800	63	724	449	1 236
Tyrkiet	973	13 964	1 368	16 305	928	12 582	1 108	14 618	1 901	26 546	2 476	30 923
Ukraine	97	770	10	877	105	1 001	28	1 134	202	1 771	38	2 011
Europa i øvrigt	277	1 373	281	1 931	267	1 951	351	2 569	544	3 324	632	4 500
Afrika	3 018	12 055	990	16 063	2 827	10 453	599	13 879	5 845	22 508	1 589	29 942
Egypten	55	727	113	895	43	342	69	454	98	1 069	182	1 349
Ghana	81	634	38	753	101	427	6	534	182	1 061	44	1 287
Marokko	135	2 171	344	2 650	120	2 019	150	2 289	255	4 190	494	4 939
Somalia	1 842	3 856	137	5 835	1 613	3 584	192	5 389	3 455	7 440	329	11 224
Afrika i øvrigt	905	4 667	358	5 930	950	4 081	182	5 213	1 855	8 748	540	11 143
Nordamerika	228	2 877	676	3 781	235	2 552	812	3 599	463	5 429	1 488	7 380
Canada	42	525	129	696	54	560	211	825	96	1 085	340	1 521
USA	186	2 352	547	3 085	181	1 992	601	2 774	367	4 344	1 148	5 859
Syd- og Mellemamerika	350	2 170	342	2 862	366	3 493	498	4 357	716	5 663	840	7 219
Brasilien	112	288	20	420	120	908	57	1 085	232	1 196	77	1 505
S.- og M.amerika i øvrigt	238	1 882	322	2 442	246	2 585	441	3 272	484	4 467	763	5 714
Asien	10 121	41 333	3 656	55 110	9 256	42 323	3 770	55 349	19 377	83 656	7 426	110 459
Afghanistan	2 288	2 591	136	5 015	1 942	2 267	156	4 365	4 230	4 858	292	9 380
Filippinerne	160	632	60	852	178	3 106	227	3 511	338	3 738	287	4 363
Indien	126	1 405	297	1 828	130	953	171	1 254	256	2 358	468	3 082
Irak	3 430	7 686	401	11 517	3 083	5 802	369	9 254	6 513	13 488	770	20 771
Iran	611	5 860	417	6 888	531	3 819	449	4 799	1 142	9 679	866	11 687
Jordan	65	420	76	561	56	353	26	435	121	773	102	996
Kina	379	2 575	194	3 148	415	2 907	226	3 548	794	5 482	420	6 696
Kuwait	169	450	1	620	159	316	2	477	328	766	3	1 097
Libanon	824	5 517	257	6 598	769	4 453	257	5 479	1 593	9 970	514	12 077
Pakistan	427	4 540	743	5 710	407	4 157	370	4 934	834	8 697	1 113	10 644
Sri Lanka	328	2 900	150	3 378	255	2 800	257	3 312	583	5 700	407	6 690
Syrien	156	535	55	746	131	750	26	907	287	1 285	81	1 653
Thailand	515	563	32	1 110	596	4 723	155	5 474	1 111	5 286	187	6 584
Vietnam	343	3 533	389	4 265	325	3 548	519	4 392	668	7 081	908	8 657
Asien i øvrigt	300	2 126	448	2 874	279	2 369	560	3 208	579	4 495	1 008	6 082
Oceanien	58	775	42	875	86	475	65	626	144	1 250	107	1 501
Statsløse	20	143	26	189	20	92	27	139	40	235	53	328
Uoplyst	192	920	128	1 240	193	776	108	1 077	385	1 696	236	2 317

TRANSLATION - Columns, 1-4: males; 5-8: females; 9-12: total; 1-3, 5-7 and 9-11: age; 4, 8 and 12: total. - Rows, country of origin.

Tabel 127.

Efterkommere fordelt efter køn, alder og oprindelsesland 1. januar 2005

Descendants, by sex, age and country of origin 1 January 2005

Oprindelsesland	Mænd				Kvinder				Mænd og kvinder i alt			
	0-19 år	20-59 år	60 år og derover	I alt	0-19 år	20-59 år	60 år og derover	I alt	0-19 år	20-59 år	60 år og derover	I alt
	1	2	3	4	5	6	7	8	9	10	11	12
I alt	44 929	10 123	517	55 569	43 101	9 458	600	53 159	88 030	19 581	1 117	108 728
Vestlige lande	3 516	3 981	504	8 001	3 318	3 550	592	7 460	6 834	7 531	1 096	15 461
Ikke-vestlige lande	41 413	6 142	13	47 568	39 783	5 908	8	45 699	81 196	12 050	21	93 267
EU-lande	1 863	2 385	258	4 506	1 776	2 101	342	4 219	3 639	4 486	600	8 725
Finland	69	210	2	281	56	197	-	253	125	407	2	534
Frankrig	95	84	1	180	88	68	-	156	183	152	1	336
Holland	347	88	3	438	328	73	12	413	675	161	15	851
Italien	58	47	5	110	63	39	3	105	121	86	8	215
Spanien	32	61	1	94	28	33	-	61	60	94	1	155
Storbritannien	343	272	12	627	348	257	61	666	691	529	73	1 293
Sverige	315	561	173	1 049	279	499	206	984	594	1 060	379	2 033
Tyskland	491	924	57	1 472	493	830	57	1 380	984	1 754	114	2 852
EU-lande i øvrigt	113	138	4	255	93	105	3	201	206	243	7	456
Nye EU-lande	941	580	8	1 529	886	492	6	1 384	1 827	1 072	14	2 913
Litauen	57	10	-	67	43	7	-	50	100	17	-	117
Polen	753	392	7	1 152	726	321	5	1 052	1 479	713	12	2 204
Ungarn	40	118	1	159	27	102	-	129	67	220	1	288
Nye EU-lande i øvrigt	91	60	-	151	90	62	1	153	181	122	1	304
Øvrige Europa	15 405	3 889	80	19 374	14 805	3 794	92	18 691	30 210	7 683	172	38 065
Bosnien-Hercegovina	1 544	14	-	1 558	1 453	14	-	1 467	2 997	28	-	3 025
Island	299	112	23	434	241	113	17	371	540	225	40	805
Jugoslavien (eks.)	2 050	765	1	2 816	1 956	810	-	2 766	4 006	1 575	1	5 582
Makedonien	471	55	-	526	414	56	-	470	885	111	-	996
Norge	205	586	44	835	204	543	64	811	409	1 129	108	1 646
Rumænien	165	14	-	179	133	11	-	144	298	25	-	323
Rusland	113	2	-	115	119	7	-	126	232	9	-	241
Serbien-Montenegro	205	6	1	212	217	4	1	222	422	10	2	434
Sovjetunionen (eks.)	50	66	2	118	53	69	1	123	103	135	3	241
Tyrkiet	9 969	2 179	-	12 148	9 724	2 064	-	11 788	19 693	4 243	-	23 936
Ukraine	61	8	-	69	57	4	-	61	118	12	-	130
Europa i øvrigt	273	82	9	364	234	99	9	342	507	181	18	706
Afrika	6 176	613	3	6 792	5 873	574	1	6 448	12 049	1 187	4	13 240
Egypten	186	74	-	260	179	74	-	253	365	148	-	513
Ghana	96	13	-	109	115	5	-	120	211	18	-	229
Marokko	1 666	397	-	2 063	1 590	382	-	1 972	3 256	779	-	4 035
Somalia	2 935	10	-	2 945	2 765	18	-	2 783	5 700	28	-	5 728
Afrika i øvrigt	1 293	119	3	1 415	1 224	95	1	1 320	2 517	214	4	2 735
Nordamerika	162	237	134	533	169	219	140	528	331	456	274	1 061
Canada	45	81	59	185	40	65	46	151	85	146	105	336
USA	117	156	75	348	129	154	94	377	246	310	169	725
Syd- og Mellemamerika	273	111	-	384	238	127	-	365	511	238	-	749
Brasilien	52	10	-	62	46	17	-	63	98	27	-	125
S.- og M.amerika i øvrigt	221	101	-	322	192	110	-	302	413	211	-	624
Asien	19 735	2 255	-	21 990	19 003	2 108	1	21 112	38 738	4 363	1	43 102
Afghanistan	754	13	-	767	717	12	-	729	1 471	25	-	1 496
Filippinerne	287	86	-	373	283	73	-	356	570	159	-	729
Indien	345	180	-	525	313	165	-	478	658	345	-	1 003
Irak	2 869	17	-	2 886	2 678	16	-	2 694	5 547	33	-	5 580
Iran	1 338	22	-	1 360	1 224	18	-	1 242	2 562	40	-	2 602
Jordan	326	129	-	455	317	133	-	450	643	262	-	905
Kina	360	62	-	422	376	68	-	444	736	130	-	866
Kuwait	274	-	-	274	259	-	-	259	533	-	-	533
Libanon	5 134	12	-	5 146	5 003	6	-	5 009	10 137	18	-	10 155
Pakistan	3 012	1 380	-	4 392	2 969	1 296	-	4 265	5 981	2 676	-	8 657
Sri Lanka	1 754	8	-	1 762	1 832	7	-	1 839	3 586	15	-	3 601
Syrien	696	28	-	724	641	28	-	669	1 337	56	-	1 393
Thailand	163	29	-	192	161	43	-	204	324	72	-	396
Vietnam	1 916	170	-	2 086	1 767	143	1	1 911	3 683	313	1	3 997
Asien i øvrigt	507	119	-	626	463	100	-	563	970	219	-	1 189
Oceanien	26	34	28	88	21	32	14	67	47	66	42	155
Statsløse	58	3	2	63	51	2	2	55	109	5	4	118
Uoplyst	290	16	4	310	279	9	2	290	569	25	6	600

TRANSLATION - Columns, 1-4: males; 5-8: females; 9-12: total; 1-3, 5-7 and 9-11: age; 4, 8 and 12: total. - Rows, country of origin.

Adoptioner

Adoptions

Tabel 128. Adoptioner fordelt efter adoptionens art og barnets køn 1984-2004
Adoptions, by type and sex 1984-2004

År	Stedbarnsadoptioner			Andre adoptioner			Adoptioner i alt		
	Drenge 1	Piger 2	I alt 3	Drenge 4	Piger 5	I alt 6	Drenge 7	Piger 8	I alt 9
1984	328	293	621	221	375	596	549	668	1 217
1985	338	357	695	252	342	594	590	699	1 289
1986	324	374	698	323	476	799	647	850	1 497
1987	310	339	649	276	357	633	586	696	1 282
1988	345	367	712	250	298	548	595	665	1 260
1989	344	341	685	240	241	481	584	582	1 166
1990	311	363	674	193	234	427	504	597	1 101
1991	288	327	615	325	295	620	613	622	1 235
1992	252	316	568	262	268	530	514	584	1 098
1993	255	274	529	248	261	509	503	535	1 038
1994	291	366	657	268	298	566	559	664	1 223
1995	287	378	665	293	336	629	580	714	1 294
1996	307	393	700	255	322	577	562	715	1 277
1997	261	319	580	242	305	547	503	624	1 127
1998	313	364	677	318	420	738	631	784	1 415
1999	362	379	741	321	367	688	683	746	1 429
2000	281	352	633	315	406	721	596	758	1 354
2001	273	325	598	279	414	693	552	739	1 291
2002	289	320	609	287	365	652	576	685	1 261
2003	266	313	579	278	392	670	544	705	1 249
2004	323	399	722	223	303	526	546	702	1 248

Anm. Ved stedbarnsadoptioner forstås her adoptioner, hvor den ene ægtefælle eller registreret partner adopterer den andens barn.

TRANSLATION - Columns, 1-3: stepchild adoptions; 4-6: other adoptions; 7-9: total; 1, 4 and 7: males; 2, 5 and 8: females; 3, 6 and 9: adoptions, total. General Note: Stepchild adoption means that a person adopts his/her spouse's child.

Tabel 129. Adoptioner fordelt efter adoptionens art og barnets alder 2004
Adoptions, by type and age of child 2004

Barnets alder	Stedbarnsadoptioner			I alt 4	Andre adoptioner		I alt 7	Adoptioner i alt 8
	Mandens adoption af ægtefællens barn 1	Kvindens adoption af ægtefællens barn 2	Reg. partners adoption af partners barn 3		Barnet født i Danmark 5	Barnet født i udlandet 6		
I alt	607	41	74	722	64	462	526	1 248
Under 1 år	-	-	61	61	19	150	169	230
1 år	1	2	3	6	3	181	184	190
2 år	6	1	1	8	-	57	57	65
3 år	10	-	2	12	3	35	38	50
4 år	9	-	-	9	1	11	12	21
5 år	16	-	2	18	-	11	11	29
6 år	15	2	-	17	2	4	6	23
7 år	17	2	-	19	1	3	4	23
8 år	17	1	-	18	1	3	4	22
9 år	20	1	-	21	-	1	1	22
10 år	16	-	1	17	2	-	2	19
11 år	11	1	-	12	1	1	2	14
12 år	25	1	1	27	1	-	1	28
13 år	10	3	1	14	-	3	3	17
14 år	13	2	-	15	-	1	1	16
15 år	17	-	-	17	-	-	-	17
16 år	17	2	-	19	-	-	-	19
17 år	20	1	-	21	-	-	-	21
18 år	39	2	-	41	1	-	1	42
19 år	10	1	-	11	3	-	3	14
20-24 år	96	6	1	103	7	1	8	111
25 år og derover	222	13	1	236	19	-	19	255
Drenge	271	16	36	323	32	191	223	546
Piger	336	25	38	399	32	271	303	702

Anm. Ved stedbarnsadoptioner forstås her adoptioner, hvor den ene ægtefælle eller registreret partner adopterer den andens barn.

TRANSLATION - Columns, 1-4: stepchild adoptions; 1: adoptions of female spouse's child; 2: adoptions of male spouse's child; 3: adoptions of registered partner's child; 4: total; 5-7: other adoptions; 5: child born in Denmark; 6: child born outside Denmark; 7: total; 8: adoptions, total. - Rows, age of child, in years; drenge: males; piger: females.

Tabel 130.

Adoptioner fordelt efter barnets køn og fødeland 2004
 Adoptions, by sex and country of birth 2004

Barnets fødeland	Stedbarnsadoptioner			Andre adoptioner			Adoptioner i alt
	Drenge 1	Piger 2	I alt 3	Drenge 4	Piger 5	I alt 6	
I alt	323	399	722	223	303	526	1 248
Danmark	273	344	617	32	32	64	681
Udlandet	50	55	105	191	271	462	567
Europa	10	10	20	23	10	33	53
heraf: Hviderusland	-	-	-	7	3	10	10
Rusland	5	2	7	3	1	4	11
Tjekkiet	-	-	-	10	4	14	14
Afrika	3	6	9	38	28	66	75
heraf: Etiopien	1	1	2	26	17	43	45
Sydafrika	-	-	-	9	10	19	19
Amerika	7	3	10	50	27	77	87
heraf: Bolivia	-	1	1	13	10	23	24
Colombia	-	-	-	27	13	40	40
Haiti	-	1	1	4	-	4	5
Peru	1	1	2	1	2	3	5
Asien	13	20	33	76	201	277	310
heraf: Filippinerne	1	4	5	3	3	6	11
Indien	-	-	-	18	28	46	46
Kina	1	4	5	7	153	160	165
Nordkorea	-	-	-	7	2	9	9
Sydkorea	-	1	1	26	9	35	36
Thailand	11	8	19	12	4	16	35
Vietnam	-	2	2	-	2	2	4
Oceanien	-	1	1	-	-	-	1
Uoplyst	17	15	32	4	5	9	41

Anm. Ved stedbarnsadoptioner forstås her adoptioner, hvor den ene ægtefælle eller registreret partner adopterer den andens barn.

TRANSLATION - Columns, 1-3: stepchild adoptions; 4-6: other adoptions; 7: total; 1 and 4: males; 2 and 5: females; 3, 6 and 7: adoptions, total. - Rows, country of birth; I alt: total; Danmark: Denmark; udlandet: foreign countries. General note: Stepchild adoption means that a person adopts his/her spouse's child.

Tabel 131.

Adoptioner fordelt efter barnets fødeland 1994-2004
 Adoptions, by country of birth 1994-2004

Barnets fødeland	1994 1	1995 2	1996 3	1997 4	1998 5	1999 6	2000 7	2001 8	2002 9	2003 10	2004 11
I alt	1 223	1 294	1 277	1 127	1 415	1 429	1 354	1 291	1 261	1 249	1 248
Danmark	622	644	652	565	627	662	580	554	592	561	681
Udlandet	601	650	625	562	788	767	774	737	669	688	567
Europa	79	99	107	96	140	129	103	103	98	88	53
heraf: Hviderusland	1	1	2	-	3	2	5	8	17	18	10
Rusland	4	11	3	12	16	16	11	8	10	12	11
Tjekkiet	1	-	-	-	-	2	7	20	17	16	14
Afrika	19	15	12	25	26	42	38	28	39	49	75
heraf: Etiopien	10	8	8	14	21	21	25	18	21	29	45
Sydafrika	-	-	-	-	-	-	2	1	4	11	19
Amerika	147	141	127	127	167	168	154	134	124	103	87
heraf: Bolivia	3	-	8	14	7	17	15	20	17	11	24
Colombia	97	96	85	83	110	98	103	92	83	70	40
Asien	276	311	291	249	413	398	455	431	360	399	310
heraf: Filippinerne	9	18	12	2	11	17	14	12	4	10	11
Indien	82	88	85	79	131	120	130	125	90	83	46
Kina	-	10	45	31	97	91	146	132	114	165	165
Nordkorea	14	10	7	1	5	3	9	5	5	7	9
Sydkorea	94	111	73	72	75	71	64	57	48	54	36
Thailand	38	26	24	27	28	33	45	41	25	42	35
Oceanien	-	-	-	1	2	-	1	-	-	-	1
Uoplyst	80	84	88	64	40	30	23	41	48	49	41

TRANSLATION - Rows, country of birth; I alt: total; Danmark: Denmark; udlandet: foreign countries.

Tabel 132.

Ikke-stedbarnsadoptioner fordelt efter adoptivmoderens og barnets alder 2004
Non-stepchild adoptions, by age of adoptive mother and child 2004

Barnets alder	Adoptivmoderens alder							I alt
	Under 30 år	30-34 år	35-39 år	40-44 år	45-49 år	50 år og derover	Uoplyst	
	1	2	3	4	5	6	7	8
I alt	16	92	187	155	33	28	15	526
Under 1 år	11	51	70	33	4	-	-	169
1 år	2	30	74	71	6	-	1	184
2 år	-	7	22	22	6	-	-	57
3 år	3	2	13	15	4	-	1	38
4 år	-	-	4	4	4	-	-	12
5 år	-	1	3	4	3	-	-	11
6 år	-	-	-	3	1	1	1	6
7 år	-	1	1	-	2	-	-	4
8 år	-	-	-	1	1	1	1	4
9 år	-	-	-	1	-	-	-	1
10 år	-	-	-	-	1	1	-	2
11 år	-	-	-	1	-	1	-	2
12 år	-	-	-	-	-	-	1	1
13 år	-	-	-	-	-	1	2	3
14 år	-	-	-	-	-	1	-	1
15 år	-	-	-	-	-	-	-	-
16 år	-	-	-	-	-	-	-	-
17 år	-	-	-	-	-	-	-	-
18 år	-	-	-	-	-	1	-	1
19 år	-	-	-	-	-	3	-	3
20-24 år	-	-	-	-	1	7	-	8
25 år og derover	-	-	-	-	-	11	8	19

TRANSLATION - Columns, 1-7: age of adoptive mother, in years; 7: not stated; 8: total. - Rows, age of child, in years.

Tabel 133.

Ikke-stedbarnsadoptioner fordelt efter adoptivfaderens og barnets alder 2004
Non-stepchild adoptions, by age of adoptive father and child 2004

Barnets alder	Adoptivfaderens alder							I alt
	Under 30 år	30-34 år	35-39 år	40-44 år	45-49 år	50 år og derover	Uoplyst	
	1	2	3	4	5	6	7	8
I alt	4	72	194	138	44	33	41	526
Under 1 år	3	40	72	31	8	-	15	169
1 år	-	20	78	63	13	-	10	184
2 år	-	6	23	19	8	-	1	57
3 år	1	2	12	13	7	-	3	38
4 år	-	-	4	4	2	-	2	12
5 år	-	1	3	2	3	1	1	11
6 år	-	1	-	2	1	1	1	6
7 år	-	1	1	-	1	1	-	4
8 år	-	-	1	-	-	3	-	4
9 år	-	-	-	-	-	1	-	1
10 år	-	-	-	-	-	2	-	2
11 år	-	-	-	1	-	-	1	2
12 år	-	-	-	-	1	-	-	1
13 år	-	1	-	2	-	-	-	3
14 år	-	-	-	1	-	-	-	1
15 år	-	-	-	-	-	-	-	-
16 år	-	-	-	-	-	-	-	-
17 år	-	-	-	-	-	-	-	-
18 år	-	-	-	-	-	-	1	1
19 år	-	-	-	-	-	3	-	3
20-24 år	-	-	-	-	-	7	1	8
25 år og derover	-	-	-	-	-	14	5	19

TRANSLATION - Columns, 1-7: age of adoptive father, in years; 7: not stated; 8: total. - Rows, age of child, in years.

Befolknings- regnskaber

Population
accounts

Tabel 134.

Befolkningsregnskab fordelt efter køn, fødselsår og alder 2004

Population accounts, by sex, year of birth and age 2004

Mænd											
Fødselsår	1. januar 2004		Bevægelse i 2004					1. januar 2005			
	Alder	Antal	Alder	Tilgang på grund af fødsel og indvandring	Afgang på grund af		Netto-tilgang	Korrektion ¹	Antal	Alder	
1	2	3	4	5	Død	Udvandring	7	8	9	10	11
I alt		2 670 135		58 182	27 497	23 597		7 088	69	2 677 292	
2004	.	.	0	33 464 ²	136	159		33 169	- 27	33 142	0
2003	0	33 351	0	254	17	140		97	- 141	33 326	1
			1	186	6	161		19			
2002	1	33 148	1	170	4	158		8	17	33 162	2
			2	157	3	165		- 11			
2001	2	33 634	2	133	2	153		- 22	- 6	33 625	3
			3	142	3	120		19			
2000	3	34 675	3	137	4	144		- 11	- 5	34 627	4
			4	129	1	160		- 32			
1999	4	34 249	4	143	4	122		17	- 15	34 256	5
			5	116	2	109		5			
1998	5	34 500	5	117	1	143		- 27	6	34 502	6
			6	127	-	104		23			
1997	6	35 313	6	128	1	121		6	1	35 305	7
			7	116	3	128		- 15			
1996	7	35 522	7	123	3	107		13	-	35 501	8
			8	87	1	120		- 34			
1995	8	36 850	8	92	2	93		- 3	- 6	36 846	9
			9	115	5	105		5			
1994	9	36 796	9	101	2	63		36	2	36 823	10
			10	87	3	95		- 11			
1993	10	35 701	10	114	1	77		36	- 10	35 742	11
			11	102	4	83		15			
1992	11	36 089	11	115	4	63		48	4	36 125	12
			12	77	3	90		- 16			
1991	12	34 462	12	98	5	64		29	- 6	34 526	13
			13	107	6	60		41			
1990	13	34 256	13	98	3	71		24	- 1	34 315	14
			14	106	6	64		36			
1989	14	33 171	14	95	2	53		40	- 8	33 247	15
			15	117	6	67		44			
1988	15	32 071	15	126	2	71		53	- 18	32 135	16
			16	152	7	116		29			
1987	16	30 737	16	178	7	93		78	11	30 925	17
			17	199	6	94		99			
1986	17	30 486	17	149	3	136		10	14	30 496	18
			18	181	11	184		- 14			
1985	18	29 534	18	184	16	160		8	17	29 568	19
			19	235	7	219		9			
1984	19	28 537	19	262	8	224		30	29	28 750	20
			20	463	7	302		154			
1983	20	28 054	20	472	13	324		135	73	28 395	21
			21	574	7	434		133			
1982	21	29 331	21	657	18	519		120	38	29 671	22
			22	726	9	535		182			
1981	22	29 346	22	635	9	563		63	62	29 518	23
			23	680	13	620		47			

Anm. Antal døde har udelukkende CPR som grundlag, se kapitel 3.

¹ Omfatter forsvundne og genfundne danske statsborgere og er desuden en afstemningspost.² Heri: 33.077 levendefødte drenge.

TRANSLATION - Columns, 1-11: males, total; 5-8: movements in 2004; 1: year of birth; 2, 4 and 11: age; 3 and 10: number of persons; 5: increase caused by birth and immigration; 6-7: decrease caused by; 6: death; 7: emigration; 8: net increase; 9: correction.

Tabel 134 (fortsat).

Befolkningsregnskab fordelt efter køn, fødselsår og alder 2004

Population accounts, by sex, year of birth and age 2004 (continued)

Mænd										
Fødselsår	1. januar 2004		Bevægelse i 2004						1. januar 2005	
	Alder	Antal	Alder	Tilgang på grund af fødsel og indvandring	Afgang på grund af		Netto-tilgang	Korrektion ¹	Antal	Alder
1	2	3	4	5	Død	Udvandring	8	9	10	11
1980	23	31 455	23	664	11	606	47	39	31 609	24
			24	674	13	593	68			
1979	24	32 525	24	591	15	567	9	12	32 562	25
			25	631	13	602	16			
1978	25	33 841	25	509	12	530	- 33	- 8	33 801	26
			26	549	7	541	1			
1977	26	33 792	26	468	11	471	- 14	7	33 719	27
			27	433	15	484	- 66			
1976	27	35 555	27	392	10	445	- 63	- 46	35 408	28
			28	420	20	438	- 38			
1975	28	38 295	28	392	13	411	- 32	- 8	38 191	29
			29	392	10	446	- 64			
1974	29	38 025	29	340	13	402	- 75	- 20	37 852	30
			30	310	14	374	- 78			
1973	30	38 125	30	323	20	346	- 43	- 16	38 083	31
			31	328	16	295	17			
1972	31	39 870	31	260	21	301	- 62	10	39 796	32
			32	312	16	318	- 22			
1971	32	39 909	32	241	24	276	- 59	7	39 823	33
			33	241	29	246	- 34			
1970	33	38 068	33	248	20	270	- 42	1	37 983	34
			34	214	17	241	- 44			
1969	34	38 181	34	221	23	242	- 44	16	38 137	35
			35	230	20	226	- 16			
1968	35	39 868	35	218	26	241	- 49	9	39 788	36
			36	202	23	219	- 40			
1967	36	42 611	36	188	25	207	- 44	- 8	42 522	37
			37	207	43	201	- 37			
1966	37	45 969	37	207	33	234	- 60	- 13	45 876	38
			38	219	44	195	- 20			
1965	38	44 368	38	192	40	172	- 20	7	44 313	39
			39	185	29	198	- 42			
1964	39	43 649	39	164	34	182	- 52	6	43 575	40
			40	174	35	167	- 28			
1963	40	42 479	40	147	44	153	- 50	5	42 374	41
			41	155	49	166	- 60			
1962	41	40 292	41	134	33	142	- 41	19	40 205	42
			42	113	49	129	- 65			
1961	42	39 046	42	122	36	138	- 52	3	38 935	43
			43	112	48	126	- 62			
1960	43	39 224	43	110	52	109	- 51	- 6	39 123	44
			44	118	55	107	- 44			
1959	44	37 535	44	102	53	116	- 67	13	37 420	45
			45	107	52	116	- 61			
1958	45	37 683	45	112	71	97	- 56	- 20	37 549	46
			46	85	49	94	- 58			
1957	46	37 543	46	96	62	109	- 75	6	37 387	47
			47	84	76	95	- 87			
1956	47	37 789	47	97	66	81	- 50	- 1	37 648	48
			48	82	72	100	- 90			

¹ Se tabellens første side.

Tabel 134 (fortsat).

Befolkningsregnskab fordelt efter køn, fødselsår og alder 2004

Population accounts, by sex, year of birth and age 2004 (continued)

Mænd											
Fødselsår	1. januar 2004		Bevægelse i 2004						1. januar 2005		
	Alder	Antal	Alder	Tilgang på grund af fødsel og indvandring	Afgang på grund af		Netto-tilgang	Korrektion ¹	Antal	Alder	
1	2	3	4	5	Død	Udvandring	7	8	9	10	11
1955	48	37 369	48	57	85	79	- 107	-	37 169	49	
			49	72	85	80	- 93				
1954	49	36 378	49	61	80	68	- 87	5	36 187	50	
			50	63	92	80	- 109				
1953	50	37 051	50	71	86	58	- 73	3	36 880	51	
			51	68	96	73	- 101				
1952	51	36 210	51	72	110	79	- 117	-	35 966	52	
			52	54	115	66	- 127				
1951	52	35 777	52	57	108	57	- 108	9	35 544	53	
			53	49	108	75	- 134				
1950	53	36 439	53	68	124	51	- 107	1	36 197	54	
			54	55	137	54	- 136				
1949	54	36 177	54	35	123	47	- 135	-	35 926	55	
			55	49	123	42	- 116				
1948	55	38 117	55	50	150	52	- 152	2	37 793	56	
			56	50	170	54	- 174				
1947	56	40 413	56	56	142	61	- 147	11	40 114	57	
			57	62	173	52	- 163				
1946	57	42 014	57	40	167	47	- 174	- 4	41 640	58	
			58	50	191	55	- 196				
1945	58	40 311	58	55	199	46	- 190	4	39 944	59	
			59	56	193	44	- 181				
1944	59	37 959	59	47	197	39	- 189	11	37 539	60	
			60	65	231	76	- 242				
1943	60	34 510	60	50	226	54	- 230	- 4	34 053	61	
			61	35	214	44	- 223				
1942	61	32 367	61	47	210	37	- 200	10	31 955	62	
			62	36	214	44	- 222				
1941	62	28 447	62	35	197	23	- 185	- 1	28 031	63	
			63	34	241	23	- 230				
1940	63	27 336	63	29	210	37	- 218	-	26 900	64	
			64	27	214	31	- 218				
1939	64	25 898	64	31	232	25	- 226	8	25 440	65	
			65	21	225	36	- 240				
1938	65	25 272	65	25	237	23	- 235	2	24 811	66	
			66	23	234	17	- 228				
1937	66	23 728	66	20	236	16	- 232	- 4	23 232	67	
			67	24	251	33	- 260				
1936	67	22 751	67	11	224	14	- 227	- 5	22 247	68	
			68	7	269	10	- 272				
1935	68	21 274	68	12	278	12	- 278	- 1	20 710	69	
			69	11	285	11	- 285				
1934	69	20 176	69	12	252	9	- 249	1	19 632	70	
			70	12	299	9	- 296				
1933	70	18 948	70	8	285	6	- 283	2	18 352	71	
			71	5	305	15	- 315				
1932	71	18 059	71	7	334	15	- 342	-	17 415	72	
			72	12	305	9	- 302				
1931	72	17 368	72	1	337	4	- 340	- 2	16 710	73	
			73	11	321	6	- 316				

¹ Se tabellens første side.

Tabel 134 (fortsat).

Befolkningsregnskab fordelt efter køn, fødselsår og alder 2004
 Population accounts, by sex, year of birth and age 2004 (continued)

Mænd											
Fødselsår	1. januar 2004		Bevægelse i 2004						1. januar 2005		
	Alder	Antal	Alder	Tilgang på grund af fødsel og indvandring	Afgang på grund af		Netto-tilgang	Korrektion ¹	Antal	Alder	
1	2	3	4	5	Død	Udvandring	7	8	9	10	11
1930	73	16 821	73	11	381	3	- 373	- 2	16 098	74	
			74	9	348	9	- 348				
1929	74	15 825	74	2	338	4	- 340	2	15 100	75	
			75	5	388	4	- 387				
1928	75	15 622	75	5	399	4	- 398	- 3	14 822	76	
			76	9	405	3	- 399				
1927	76	14 241	76	8	378	5	- 375	3	13 435	77	
			77	5	429	10	- 434				
1926	77	13 722	77	6	424	2	- 420	- 2	12 844	78	
			78	5	459	2	- 456				
1925	78	12 711	78	6	399	2	- 395	- 2	11 864	79	
			79	4	452	2	- 450				
1924	79	12 088	79	10	469	4	- 463	- 3	11 132	80	
			80	2	490	2	- 490				
1923	80	10 736	80	4	450	1	- 447	- 1	9 827	81	
			81	3	463	1	- 461				
1922	81	9 676	81	4	480	8	- 484	- 1	8 747	82	
			82	6	450	-	- 444				
1921	82	9 115	82	6	472	-	- 466	2	8 185	83	
			83	2	466	2	- 466				
1920	83	8 273	83	2	429	1	- 428	- 1	7 372	84	
			84	1	473	-	- 472				
1919	84	6 442	84	1	425	-	- 424	- 1	5 657	85	
			85	-	360	-	- 360				
1918	85	5 806	85	1	382	-	- 381	- 2	5 020	86	
			86	2	404	1	- 403				
1917	86	4 712	86	-	351	1	- 352	- 3	3 989	87	
			87	3	368	3	- 368				
1916	87	4 087	87	2	330	1	- 329	- 1	3 446	88	
			88	-	311	-	- 311				
1915	88	3 333	88	-	314	-	- 314	- 2	2 727	89	
			89	2	292	-	- 290				
1914	89	2 811	89	1	274	1	- 274	-	2 274	90	
			90	3	266	-	- 263				
1913	90	2 246	90	-	253	-	- 253	- 3	1 755	91	
			91	-	235	-	- 235				
1912	91	1 801	91	-	221	1	- 222	-	1 397	92	
			92	-	182	-	- 182				
1911	92	1 325	92	1	180	-	- 179	- 2	1 004	93	
			93	1	140	1	- 140				
1910	93	976	93	-	142	-	- 142	-	717	94	
			94	-	117	-	- 117				
1909	94	677	94	-	108	-	- 108	-	484	95	
			95	-	85	-	- 85				
1908	95	444	95	-	77	-	- 77	-	304	96	
			96	-	63	-	- 63				
1907	96	310	96	-	59	-	- 59	-	215	97	
			97	-	36	-	- 36				
1906	97	183	97	-	44	-	- 44	-	115	98	
			98	-	24	-	- 24				

¹ Se tabellens første side.

Tabel 134 (fortsat).

Befolkningsregnskab fordelt efter køn, fødselsår og alder 2004

Population accounts, by sex, year of birth and age 2004 (continued)

Mænd											
Fødselsår	1. januar 2004		Bevægelse i 2004						1. januar 2005		
	Alder	Antal	Alder	Tilgang på grund af fødsel og indvandring	Afgang på grund af		Netto-tilgang	Korrektion ¹	Antal	Alder	
1	2	3	4	5	Død	Udvandring	7	8	9	10	11
1905	98	117	98	-	27	-	-27	-	-	75	99
			99	-	15	-	-15				
1904	99	86	99	-	25	-	-25	-2	-2	47	100
			100	-	12	-	-12				
1903	100	48	100	-	13	-	-13	-	-	26	101
			101	-	9	-	-9				
1902	101	21	101	1	7	-	-6	-	-	12	102
			102	-	3	-	-3				
1901	102	11	102	-	4	-	-4	-	-	3	103
			103	-	4	-	-4				
1900	103	2	103	-	1	-	-1	-	-	1	104
			104	-	-	-	-				
1899	104	4	104	-	2	-	-2	-	-	1	105
			105	-	1	-	-1				
1898	105	2	105	-	1	-	-1	-	-	1	106
			106	-	-	-	-				
1897	106	1	106	-	-	-	-	-	-	1	107
			107	-	-	-	-				
1896	107	1	107	-	-	-	-	-	-	1	108
			108	-	-	-	-				

¹ Se tabellens første side.

Tabel 134 (fortsat).

Befolkningsregnskab fordelt efter køn, fødselsår og alder 2004
 Population accounts, by sex, year of birth and age 2004 (continued)

Kvinder											
Fødselsår	1. januar 2004		Bevægelse i 2004						1. januar 2005		
	Alder	Antal	Alder	Tilgang på grund af fødsel og indvandring	Afgang på grund af		Netto-tilgang	Korrektion ¹	Antal	Alder	
1	2	3	4	5	Død	Udvandring	7	8	9	10	11
I alt		2 727 505		56 287	28 309	21 420	6 558	50	2 734 113		
2004	.	.	0	31 880 ²	115	141	31 624	- 31	31 593		0
2003	0	31 704	0	277	15	157	105	- 119	31 766		1
			1	238	12	150	76				
2002	1	31 401	1	162	5	141	16	-	31 445		2
			2	163	5	130	28				
2001	2	32 251	2	151	3	142	6	12	32 242		3
			3	116	2	141	- 27				
2000	3	33 122	3	146	1	121	24	- 4	33 128		4
			4	116	1	129	- 14				
1999	4	32 842	4	113	5	133	- 25	- 1	32 804		5
			5	111	1	122	- 12				
1998	5	32 783	5	115	2	113	-	1	32 784		6
			6	115	3	112	-				
1997	6	33 472	6	131	1	119	11	- 8	33 486		7
			7	119	-	108	11				
1996	7	33 643	7	135	2	85	48	4	33 722		8
			8	126	2	97	27				
1995	8	34 850	8	95	-	96	- 1	3	34 856		9
			9	112	2	106	4				
1994	9	35 151	9	94	1	76	17	- 8	35 178		10
			10	98	-	80	18				
1993	10	33 908	10	92	1	70	21	- 4	33 953		11
			11	111	-	83	28				
1992	11	34 097	11	90	2	71	17	- 12	34 111		12
			12	81	3	69	9				
1991	12	32 737	12	80	1	60	19	3	32 771		13
			13	83	1	70	12				
1990	13	32 447	13	89	3	65	21	3	32 484		14
			14	87	2	72	13				
1989	14	31 453	14	94	2	43	49	- 1	31 563		15
			15	127	2	63	62				
1988	15	30 219	15	136	3	92	41	16	30 316		16
			16	171	3	128	40				
1987	16	28 926	16	255	4	117	134	14	29 157		17
			17	251	1	167	83				
1986	17	28 945	17	218	1	217	-	23	28 923		18
			18	228	3	270	- 45				
1985	18	28 383	18	225	6	289	- 70	64	28 252		19
			19	329	5	449	- 125				
1984	19	27 256	19	492	4	411	77	30	27 479		20
			20	757	5	636	116				
1983	20	27 099	20	901	6	557	338	59	27 781		21
			21	845	5	555	285				
1982	21	28 324	21	774	3	631	140	75	28 748		22
			22	813	2	602	209				
1981	22	28 994	22	715	1	639	75	58	29 238		23
			23	686	6	569	111				

Anm. Antal døde har udelukkende CPR som grundlag, se kapitel 3.

¹ Omfatter forsvundne og genfundne danske statsborgere og er desuden en afstemningspost.

² Heri: 31.532 levendefødte piger.

TRANSLATION - Columns, 1-11: females, total; 5-8: movements in 2004; 1: year of birth; 2, 4 and 11: age; 3 and 10: number of persons; 5: increase caused by birth and immigration; 6-7: decrease caused by; 6: death; 7: emigration; 8: net increase; 9: correction.

Tabel 134 (fortsat).

Befolkningsregnskab fordelt efter køn, fødselsår og alder 2004

Population accounts, by sex, year of birth and age 2004 (continued)

Kvinder										
Fødselsår	1. januar 2004		Bevægelse i 2004						1. januar 2005	
	Alder	Antal	Alder	Tilgang på grund af fødsel og indvandring	Afgang på grund af		Netto-tilgang	Korrektion ¹	Antal	Alder
					Død	Udvandring				
1	2	3	4	5	6	7	8	9	10	11
1980	23	31 240	23	681	3	628	50	- 23	31 352	24
			24	695	6	604	85			
1979	24	32 093	24	601	9	570	22	5	32 149	25
			25	570	5	536	29			
1978	25	33 381	25	498	7	490	1	1	33 437	26
			26	488	2	432	54			
1977	26	33 372	26	446	3	386	57	- 24	33 446	27
			27	450	4	405	41			
1976	27	34 723	27	405	5	384	16	14	34 749	28
			28	353	2	355	- 4			
1975	28	38 252	28	330	3	319	8	- 38	38 252	29
			29	350	6	314	30			
1974	29	37 731	29	298	10	297	- 9	1	37 703	30
			30	301	9	312	- 20			
1973	30	37 619	30	273	3	290	- 20	- 24	37 598	31
			31	253	3	227	23			
1972	31	39 528	31	245	8	244	- 7	- 11	39 499	32
			32	240	7	244	- 11			
1971	32	38 555	32	232	7	226	- 1	- 4	38 579	33
			33	228	7	192	29			
1970	33	37 267	33	233	13	190	30	- 12	37 264	34
			34	195	9	207	- 21			
1969	34	36 918	34	180	12	168	-	3	36 942	35
			35	188	9	158	21			
1968	35	38 153	35	166	6	145	15	- 6	38 184	36
			36	173	18	133	22			
1967	36	41 190	36	164	16	148	-	1	41 196	37
			37	162	14	143	5			
1966	37	44 082	37	147	15	115	17	- 10	44 100	38
			38	146	14	121	11			
1965	38	42 866	38	153	15	135	3	- 18	42 868	39
			39	150	25	108	17			
1964	39	41 669	39	111	20	114	- 23	3	41 637	40
			40	115	19	108	- 12			
1963	40	41 148	40	107	24	77	6	2	41 140	41
			41	112	25	103	- 16			
1962	41	38 849	41	120	23	76	21	5	38 859	42
			42	79	19	76	- 16			
1961	42	38 008	42	81	23	68	- 10	- 5	37 969	43
			43	81	29	76	- 24			
1960	43	37 968	43	61	28	78	- 45	11	37 919	44
			44	94	34	75	- 15			
1959	44	36 606	44	59	29	63	- 33	10	36 551	45
			45	77	42	67	- 32			
1958	45	36 721	45	63	40	65	- 42	- 8	36 647	46
			46	66	31	59	- 24			
1957	46	36 483	46	65	33	56	- 24	-	36 450	47
			47	58	35	32	- 9			
1956	47	36 878	47	56	44	48	- 36	- 3	36 792	48
			48	51	56	42	- 47			

¹ Se tabellens første side.

Tabel 134 (fortsat).

Befolkningsregnskab fordelt efter køn, fødselsår og alder 2004

Population accounts, by sex, year of birth and age 2004 (continued)

Kvinder											
Fødselsår	1. januar 2004		Bevægelse i 2004						1. januar 2005		
	Alder	Antal	Alder	Tilgang på grund af fødsel og indvandring	Afgang på grund af		Netto-tilgang	Korrektion ¹	Antal	Alder	
					Død	Udvandring					
1	2	3	4	5	6	7	8	9	10	11	
1955	48	36 346	48	67	37	44	- 14	- 1	36 280	49	
			49	53	57	47	- 51				
1954	49	35 978	49	47	53	43	- 49	1	35 883	50	
			50	43	52	38	- 47				
1953	50	36 439	50	62	47	47	- 32	3	36 328	51	
			51	42	73	51	- 82				
1952	51	35 782	51	50	53	44	- 47	4	35 678	52	
			52	50	60	51	- 61				
1951	52	35 028	52	48	75	35	- 62	- 1	34 889	53	
			53	30	72	34	- 76				
1950	53	36 410	53	48	64	36	- 52	5	36 249	54	
			54	33	104	43	- 114				
1949	54	36 079	54	43	75	31	- 63	- 8	35 936	55	
			55	40	83	29	- 72				
1948	55	37 756	55	36	94	21	- 79	9	37 594	56	
			56	41	98	35	- 92				
1947	56	40 061	56	31	97	31	- 97	- 4	39 856	57	
			57	36	102	38	- 104				
1946	57	41 008	57	28	108	34	- 114	1	40 797	58	
			58	37	108	27	- 98				
1945	58	39 608	58	30	117	20	- 107	- 1	39 376	59	
			59	28	128	24	- 124				
1944	59	37 764	59	41	148	27	- 134	1	37 468	60	
			60	37	141	59	- 163				
1943	60	34 902	60	28	141	40	- 153	- 3	34 598	61	
			61	26	146	28	- 148				
1942	61	32 495	61	25	120	32	- 127	6	32 244	62	
			62	29	128	31	- 130				
1941	62	29 020	62	24	125	19	- 120	4	28 763	63	
			63	18	136	23	- 141				
1940	63	28 147	63	17	135	24	- 142	- 1	27 856	64	
			64	21	153	16	- 148				
1939	64	26 649	64	23	141	17	- 135	4	26 357	65	
			65	14	158	17	- 161				
1938	65	26 449	65	21	156	15	- 150	- 2	26 145	66	
			66	16	154	14	- 152				
1937	66	25 708	66	14	167	15	- 168	1	25 351	67	
			67	15	184	21	- 190				
1936	67	24 495	67	13	183	14	- 184	- 1	24 116	68	
			68	6	189	11	- 194				
1935	68	23 240	68	9	166	11	- 168	1	22 876	69	
			69	8	197	8	- 197				
1934	69	22 656	69	5	233	11	- 239	-	22 187	70	
			70	6	227	9	- 230				
1933	70	21 340	70	6	219	7	- 220	3	20 879	71	
			71	5	243	6	- 244				
1932	71	21 304	71	7	231	6	- 230	- 4	20 804	72	
			72	5	261	10	- 266				
1931	72	20 530	72	4	271	4	- 271	1	19 986	73	
			73	5	276	3	- 274				

¹ Se tabellens første side.

Tabel 134 (fortsat).

Befolkningsregnskab fordelt efter køn, fødselsår og alder 2004

Population accounts, by sex, year of birth and age 2004 (continued)

Kvinder											
Fødselsår	1. januar 2004		Bevægelse i 2004							1. januar 2005	
	Alder	Antal	Alder	Tilgang på grund af fødsel og indvandring	Afgang på grund af		Netto-tilgang	Korrektion ¹	Antal	Alder	
					Død	Udvandring					
1	2	3	4	5	6	7	8	9	10	11	
1930	73	20 308	73	4	292	6	- 294	1	19 712	74	
			74	5	301	7	- 303				
1929	74	19 400	74	8	291	7	- 290	-	18 810	75	
			75	4	297	7	- 300				
1928	75	19 434	75	4	290	6	- 292	- 3	18 774	76	
			76	9	368	6	- 365				
1927	76	18 614	76	6	333	3	- 330	3	17 949	77	
			77	4	338	4	- 338				
1926	77	18 429	77	5	369	3	- 367	- 2	17 675	78	
			78	5	386	4	- 385				
1925	78	18 094	78	3	414	4	- 415	- 1	17 299	79	
			79	6	380	5	- 379				
1924	79	17 606	79	4	446	5	- 447	- 4	16 741	80	
			80	7	420	1	- 414				
1923	80	16 841	80	1	473	4	- 476	-	15 900	81	
			81	4	465	4	- 465				
1922	81	15 355	81	5	454	2	- 451	- 2	14 418	82	
			82	5	482	7	- 484				
1921	82	15 653	82	3	517	-	- 514	2	14 597	83	
			83	-	543	1	- 544				
1920	83	14 977	83	3	553	2	- 552	1	13 831	84	
			84	3	595	3	- 595				
1919	84	11 833	84	2	510	3	- 511	- 6	10 846	85	
			85	2	471	1	- 470				
1918	85	11 176	85	3	506	1	- 504	-	10 169	86	
			86	3	506	-	- 503				
1917	86	9 907	86	2	497	1	- 496	- 2	8 900	87	
			87	1	508	2	- 509				
1916	87	8 975	87	2	519	1	- 518	- 1	7 930	88	
			88	2	527	1	- 526				
1915	88	7 656	88	2	479	2	- 479	-	6 685	89	
			89	3	493	2	- 492				
1914	89	7 046	89	2	505	4	- 507	- 1	6 085	90	
			90	-	453	-	- 453				
1913	90	5 925	90	1	493	1	- 493	1	4 944	91	
			91	-	488	1	- 489				
1912	91	4 976	91	-	454	1	- 455	-	4 069	92	
			92	-	451	1	- 452				
1911	92	3 898	92	-	434	1	- 435	-	3 116	93	
			93	-	346	1	- 347				
1910	93	3 212	93	-	350	1	- 351	- 2	2 542	94	
			94	-	317	-	- 317				
1909	94	2 400	94	-	315	-	- 315	1	1 828	95	
			95	-	258	-	- 258				
1908	95	1 856	95	-	256	-	- 256	-	1 375	96	
			96	-	225	-	- 225				
1907	96	1 148	96	-	185	-	- 185	-	811	97	
			97	-	152	-	- 152				
1906	97	877	97	-	137	-	- 137	-	624	98	
			98	-	116	-	- 116				

¹ Se tabellens første side.

Tabel 134 (fortsat).

Befolkningsregnskab fordelt efter køn, fødselsår og alder 2004

Population accounts, by sex, year of birth and age 2004 (continued)

Kvinder											
Fødselsår	1. januar 2004		Bevægelse i 2004						1. januar 2005		
	Alder	Antal	Alder	Tilgang på grund af fødsel og indvandring	Afgang på grund af		Netto-tilgang	Korrektion ¹	Antal	Alder	
1	2	3	4	5	Død	Udvandring	7	8	9	10	11
1905	98	565	98	-	96	-	- 96	-	-	390	99
			99	-	79	-	- 79	-	-		
1904	99	339	99	-	64	-	- 64	-	-	233	100
			100	-	42	-	- 42	-	-		
1903	100	223	100	-	41	-	- 41	-	-	145	101
			101	-	37	-	- 37	-	-		
1902	101	135	101	-	36	-	- 36	-	-	77	102
			102	-	22	-	- 22	-	-		
1901	102	92	102	-	31	-	- 31	-	-	51	103
			103	-	10	-	- 10	-	-		
1900	103	21	103	-	7	-	- 7	-	-	10	104
			104	-	4	-	- 4	-	-		
1899	104	20	104	-	7	-	- 7	-	-	13	105
			105	-	-	-	-	-	-		
1898	105	6	105	-	3	-	- 3	-	-	2	106
			106	-	1	-	- 1	-	-		
1897	106	5	106	-	2	-	- 2	-	-	2	107
			107	-	1	-	- 1	-	-		
1896	107	2	107	-	-	-	-	-	-	2	108
			108	-	-	-	-	-	-		

¹ Se tabellens første side.

Tabel 135. Befolkningsregnskab for kommuner og amter 2004
Population accounts for municipalities and counties 2004

Kommune/Amt	Folketal 1/1 2004	Antal levende- fødte	Tilflyttet		Samlet tilgang	Antal døde
			fra indland	fra udland		
	1	2	3	4	5	6
Hele landet	5 397 640	64 609	341 730	49 860	456 199	55 806
101 København	501 664	8 072	37 664	10 023	55 759	5 487
147 Frederiksberg	91 721	1 535	11 178	1 807	14 520	1 193
Københavns Amt	618 407	6 940	41 794	6 045	54 779	6 515
151 Ballerup	46 610	317	2 548	294	3 159	452
153 Brøndby	34 708	527	1 845	181	2 553	331
155 Dragør	13 076	374	644	112	1 130	115
157 Gentofte	68 704	107	5 304	1 318	6 729	838
159 Gladsaxe	61 993	871	4 633	543	6 047	666
161 Glostrup	20 793	701	1 467	107	2 275	253
163 Herlev	27 272	260	1 732	138	2 130	292
165 Albertslund	28 498	290	1 760	325	2 375	182
167 Hvidovre	49 952	603	3 745	292	4 640	567
169 Høje Taastrup	45 556	526	2 949	293	3 768	384
171 Ledøje-Smørum	10 480	258	619	82	959	54
173 Lyngby-Taarbæk	51 507	146	3 787	1 024	4 957	675
175 Rødovre	36 391	541	2 666	243	3 450	448
181 Søllerød	31 633	399	2 332	519	3 250	377
183 Ishøj	20 750	337	1 616	140	2 093	169
185 Tårnby	39 535	360	2 360	263	2 983	505
187 Vallensbæk	12 382	130	781	47	958	76
189 Værløse	18 567	193	1 006	124	1 323	131
Frederiksborg Amt	373 688	4 142	24 236	2 919	31 297	3 615
201 Allerød	23 425	286	1 252	166	1 704	162
205 Birkerød	21 715	247	1 467	242	1 956	241
207 Farum	18 509	201	1 441	141	1 783	192
208 Fredensborg-Humlebæk	19 978	205	1 292	178	1 675	188
209 Frederikssund	18 430	207	1 266	101	1 574	189
211 Frederiksværk	20 324	228	1 191	109	1 528	218
213 Græsted-Gilleleje	20 996	179	1 531	168	1 878	264
215 Helsingør	19 398	195	1 281	101	1 577	164
217 Helsingør	60 927	697	2 828	519	4 044	656
219 Hillerød	37 180	401	2 454	214	3 069	383
221 Hundested	9 765	110	636	63	809	114
223 Hørsholm	24 246	206	1 601	396	2 203	249
225 Jægerspris	9 512	120	747	60	927	102
227 Karlebo	19 436	205	1 201	148	1 554	143
229 Skibby	6 684	78	615	28	721	55
231 Skævinge	5 886	83	586	45	714	59
233 Slangerup	9 172	132	654	65	851	61
235 Stenløse	13 257	145	895	86	1 126	82
237 Ølstykke	14 848	217	1 298	89	1 604	93
Roskilde Amt	237 089	2 718	15 862	1 738	20 318	2 008
251 Bramsnæs	9 263	112	710	41	863	70
253 Greve	47 971	517	2 608	275	3 400	359
255 Gundsø	15 531	222	1 050	117	1 389	96
257 Hvalsø	7 839	93	512	38	643	69
259 Køge	39 686	465	2 561	203	3 229	383
261 Lejre	8 615	88	716	77	881	59
263 Ramsø	9 231	107	577	48	732	53
265 Roskilde	53 878	564	3 799	604	4 967	557
267 Skovbo	14 464	185	1 231	114	1 530	100
269 Solrød	20 339	263	1 291	174	1 728	149
271 Vallø	10 272	102	807	47	956	113

Anm. I alt-tallene for de indenlandske flytninger i hver amt er summen af mellemkommunale flytninger.

Anm. Antal døde har udelukkende CPR som grundlag, se kapitel 3.

¹ Omfatter forsvundne og genfundne danske statsborgere og er desuden en afstemningspost.

TRANSLATION - Columns, 1: population 1 January 2004; 2: live births; 3-4: migration into area; 3: from rest of Denmark; 4: from foreign countries; 5: total gross increase; 6: deaths; 7-8: migration out of area; 7: to rest of Denmark; 8: to foreign countries; 9: total gross decrease; 10: natural increase (births minus deaths); 11: net internal migration 12: net immigration; 13: population increase; 14: correction; 15: population 1 January 2005.

Tabel 135.

Fraflyttet		Samlet afgang	Fødsels- overskud	Netto- tilflytning	Netto- indvandring	I alt tilvækst	Korrek- tion ¹	Folketal 1/1 2005		
til indland	til udland								7	8
341 730	45 017	442 553	8 803	-	4 843	13 646	119	5 411 405		
39 955	9 923	55 365	2 585	- 2 291	100	394	304	502 362	101	
11 385	1 720	14 298	342	- 207	87	222	- 57	91 886	147	
42 749	5 698	54 962	425	- 955	347	- 183	13	618 237		
2 517	261	3 230	- 135	31	33	- 71	220	46 759	151	
2 051	216	2 598	196	- 206	- 35	- 45	- 150	34 513	153	
604	74	793	259	40	38	337	- 257	13 156	155	
5 314	1 094	7 246	- 731	- 10	224	- 517	804	68 991	157	
4 566	643	5 875	205	67	- 100	172	- 158	62 007	159	
1 504	127	1 884	448	- 37	- 20	391	- 399	20 785	161	
1 785	168	2 245	- 32	- 53	- 30	- 115	9	27 166	163	
2 234	361	2 777	108	- 474	- 36	- 402	50	28 146	165	
3 700	410	4 677	36	45	- 118	- 37	- 52	49 863	167	
3 095	285	3 764	142	- 146	8	4	- 7	45 553	169	
692	57	803	204	- 73	25	156	- 111	10 525	171	
3 783	762	5 220	- 529	4	262	- 263	367	51 611	173	
2 700	233	3 381	93	- 34	10	69	- 148	36 312	175	
2 338	427	3 142	22	- 6	92	108	- 50	31 691	181	
1 789	147	2 105	168	- 173	- 7	- 12	- 70	20 668	183	
2 169	236	2 910	- 145	191	27	73	- 26	39 582	185	
935	59	1 070	54	- 154	- 12	- 112	- 10	12 260	187	
973	138	1 242	62	33	- 14	81	1	18 649	189	
23 041	2 663	29 319	527	1 195	256	1 978	39	375 705		
1 376	131	1 669	124	- 124	35	35	- 2	23 458	201	
1 283	216	1 740	6	184	26	216	- 1	21 930	205	
1 273	152	1 617	9	168	- 11	166	- 13	18 662	207	
1 318	132	1 638	17	- 26	46	37	9	20 024	208	
1 099	92	1 380	18	167	9	194	16	18 640	209	
1 195	95	1 508	10	- 4	14	20	- 4	20 340	211	
1 508	152	1 924	- 85	23	16	- 46	- 14	20 936	213	
1 244	89	1 497	31	37	12	80	- 5	19 473	215	
2 498	518	3 672	41	330	1	372	- 4	61 295	217	
2 370	202	2 955	18	84	12	114	- 3	37 291	219	
507	35	656	- 4	129	28	153	- 5	9 913	221	
1 604	319	2 172	- 43	- 3	77	31	15	24 292	223	
803	61	966	18	- 56	- 1	- 39	7	9 480	225	
1 510	190	1 843	62	- 309	- 42	- 289	16	19 163	227	
551	18	624	23	64	10	97	2	6 783	229	
466	38	563	24	120	7	151	9	6 046	231	
654	75	790	71	-	- 10	61	4	9 237	233	
849	75	1 006	63	46	11	120	7	13 384	235	
933	73	1 099	124	365	16	505	5	15 358	237	
15 094	1 305	18 407	710	768	433	1 911	49	239 049		
646	27	743	42	64	14	120	8	9 391	251	
3 117	263	3 739	158	- 509	12	- 339	39	47 671	253	
972	91	1 159	126	78	26	230	- 12	15 749	255	
535	34	638	24	- 23	4	5	12	7 856	257	
2 328	168	2 879	82	233	35	350	17	40 053	259	
669	51	779	29	47	26	102	7	8 724	261	
554	34	641	54	23	14	91	- 2	9 320	263	
3 428	438	4 423	7	371	166	544	- 50	54 372	265	
967	51	1 118	85	264	63	412	- 3	14 873	267	
1 139	116	1 404	114	152	58	324	40	20 703	269	
739	32	884	- 11	68	15	72	- 7	10 337	271	

Tabel 135 (fortsat).

Befolkningsregnskab for kommuner og amter 2004
 Population accounts for municipalities and counties 2004 (continued)

Kommune/Amt	Folketal 1/1 2004	Antal levende- fødte	Tilflyttet		Samlet tilgang	Antal døde
			fra indland	fra udland		
	1	2	3	4	5	6
Vestsjællands Amt	302 479	3 302	22 541	1 510	27 353	3 284
301 Bjergsted	7 976	84	864	32	980	115
303 Dianalund	7 349	70	662	19	751	74
305 Dragsholm	13 695	140	985	74	1 199	144
307 Fuglebjerg	6 565	69	574	15	658	76
309 Gørlev	6 497	65	554	39	658	81
311 Hashøj	6 500	79	628	33	740	54
313 Haslev	14 589	184	1 119	92	1 395	130
315 Holbæk	34 672	400	2 431	186	3 017	341
317 Hvidebæk	5 434	68	503	25	596	56
319 Høng	8 344	79	735	29	843	79
321 Jernløse	5 948	81	523	35	639	49
323 Kalundborg	19 976	219	1 182	103	1 504	223
325 Korsør	20 542	208	1 226	90	1 524	248
327 Nykøbing-Rørvig	7 482	49	657	61	767	120
329 Ringsted	30 418	359	1 981	104	2 444	290
331 Skælskør	11 899	123	846	59	1 028	167
333 Slagelse	37 021	425	2 424	183	3 032	386
335 Sorø	15 332	173	976	89	1 238	172
337 Stenlille	5 512	62	549	25	636	71
339 Svinninge	6 542	74	616	17	707	65
341 Tornved	9 116	107	715	48	870	105
343 Trundholm	11 312	79	997	79	1 155	149
345 Tølløse	9 758	105	794	73	972	89
Storstrøms Amt	261 884	2 547	18 821	1 522	22 890	3 374
351 Fakse	12 384	124	882	43	1 049	175
353 Fladså	7 553	89	649	34	772	67
355 Holeby	4 059	33	352	13	398	71
357 Holmegaard	7 237	76	644	58	778	72
359 Højreby	4 062	47	412	22	481	62
361 Langebæk	6 341	63	502	39	604	72
363 Maribo	11 028	93	889	48	1 030	175
365 Møn	11 731	104	662	54	820	166
367 Nakskov	15 041	129	798	50	977	242
369 Nykøbing Falster	25 559	208	1 797	153	2 158	351
371 Nysted	5 462	46	322	32	400	78
373 Næstved	47 902	521	2 938	349	3 808	551
375 Nørre Alslev	9 542	96	757	56	909	131
377 Præstø	7 485	63	669	74	806	81
379 Ravnsborg	5 607	55	488	20	563	92
381 Rudbjerg	3 503	29	300	14	343	58
383 Rødby	6 646	56	508	34	598	99
385 Rønnede	7 247	94	611	32	737	69
387 Sakskøbing	9 382	79	655	45	779	145
389 Stevns	11 380	100	769	65	934	132
391 Stubbekøbing	6 806	52	502	39	593	91
393 Suså	8 272	109	827	53	989	77
395 Sydfalster	7 020	57	503	46	606	86
397 Vordingborg	20 635	224	1 385	149	1 758	231
Bornholm og Christiansø	43 774	346	1 372	277	1 995	596
400 Bornholm	43 673	345	1 360	277	1 982	595
411 Christiansø	101	1	12	-	13	1

¹ Se tabellens første side.

Tabel 135 (fortsat).

Fraflyttet		Samlet afgang	Fødsels- overskud	Netto- tilflytning	Netto- indvandring	I alt tilvækst	Korrektion ¹	Folketal 1/1 2005	
til indland	til udland								
7	8	9	10	11	12	13	14	15	
20 501	1 303	25 088	18	2 040	207	2 265	17	304 761	
743	32	890	- 31	121	-	90	- 19	8 047	301
616	20	710	- 4	46	- 1	41	16	7 406	303
892	49	1 085	- 4	93	25	114	11	13 820	305
554	17	647	- 7	20	- 2	11	6	6 582	307
494	10	585	- 16	60	29	73	- 14	6 556	309
537	23	614	25	91	10	126	6	6 632	311
995	73	1 198	54	124	19	197	- 5	14 781	313
2 008	215	2 564	59	423	- 29	453	- 12	35 113	315
472	15	543	12	31	10	53	5	5 492	317
694	21	794	-	41	8	49	18	8 411	319
579	22	650	32	- 56	13	- 11	6	5 943	321
952	104	1 279	- 4	230	- 1	225	- 10	20 191	323
1 092	76	1 416	- 40	134	14	108	- 6	20 644	325
480	31	631	- 71	177	30	136	- 8	7 610	327
1 623	114	2 027	69	358	- 10	417	- 5	30 830	329
718	65	950	- 44	128	- 6	78	- 1	11 976	331
2 563	171	3 120	39	- 139	12	- 88	-	36 933	333
970	55	1 197	1	6	34	41	13	15 386	335
508	24	603	- 9	41	1	33	- 1	5 544	337
573	23	661	9	43	- 6	46	-	6 588	339
737	15	857	2	- 22	33	13	6	9 135	341
941	70	1 160	- 70	56	9	- 5	2	11 309	343
760	58	907	16	34	15	65	9	9 832	345
18 156	1 136	22 666	- 827	665	386	224	36	262 144	
963	61	1 199	- 51	- 81	- 18	- 150	9	12 243	351
655	28	750	22	- 6	6	22	6	7 581	353
395	8	474	- 38	- 43	5	- 76	- 1	3 982	355
485	17	574	4	159	41	204	1	7 442	357
423	17	502	- 15	- 11	5	- 21	8	4 049	359
522	18	612	- 9	- 20	21	- 8	- 1	6 332	361
741	51	967	- 82	148	- 3	63	7	11 098	363
661	40	867	- 62	1	14	- 47	- 8	11 676	365
969	53	1 264	- 113	- 171	- 3	- 287	- 5	14 749	367
1 696	169	2 216	- 143	101	- 16	- 58	- 18	25 483	369
353	24	455	- 32	- 31	8	- 55	10	5 417	371
2 650	193	3 394	- 30	288	156	414	- 4	48 312	373
712	24	867	- 35	45	32	42	11	9 595	375
543	69	693	- 18	126	5	113	10	7 608	377
488	20	600	- 37	-	-	- 37	- 1	5 569	379
348	12	418	- 29	- 48	2	- 75	4	3 432	381
541	20	660	- 43	- 33	14	- 62	6	6 590	383
591	36	696	25	20	- 4	41	1	7 289	385
680	34	859	- 66	- 25	11	- 80	- 3	9 299	387
716	39	887	- 32	53	26	47	12	11 439	389
490	27	608	- 39	12	12	- 15	- 5	6 786	391
605	36	718	32	222	17	271	- 14	8 529	393
546	49	681	- 29	- 43	- 3	- 75	8	6 953	395
1 383	91	1 705	- 7	2	58	53	3	20 691	397
1 513	193	2 302	- 250	- 141	84	- 307	- 22	43 445	
1 498	193	2 286	- 250	- 138	84	- 304	- 22	43 347	400
15	-	16	-	- 3	-	- 3	-	98	411

Tabel 135 (fortsat).

Befolkningsregnskab for kommuner og amter 2004
 Population accounts for municipalities and counties 2004 (continued)

Kommune/Amt	Folketal 1/1 2004	Antal levende- fødte	Tilflyttet		Samlet tilgang	Antal døde
			fra indland	fra udland		
	1	2	3	4	5	6
Fyns Amt	475 082	5 263	28 447	3 638	37 348	5 199
421 Assens	10 815	98	751	39	888	127
423 Bogense	6 387	54	525	70	649	111
425 Broby	6 273	73	464	39	576	54
427 Egebjerg	8 864	83	666	53	802	96
429 Ejby	10 053	110	679	72	861	115
431 Faaborg	17 331	155	983	152	1 290	230
433 Glamsbjerg	5 983	55	395	45	495	58
435 Gudme	6 322	72	538	65	675	65
437 Haarby	4 990	41	393	26	460	53
439 Kerteminde	11 066	94	523	75	692	126
441 Langeskov	6 309	74	453	34	561	57
443 Marstal	3 261	22	222	15	259	48
445 Middelfart	20 280	222	1 222	133	1 577	225
447 Munkebo	5 692	45	431	18	494	41
449 Nyborg	18 833	194	1 148	109	1 451	224
451 Nørre Aaby	5 426	69	473	102	644	56
461 Odense	185 206	2 329	9 096	1 735	13 160	1 881
471 Otterup	10 909	111	687	48	846	114
473 Ringe	11 173	139	761	88	988	136
475 Rudkøbing	6 665	61	416	46	523	108
477 Ryslinge	6 997	68	513	43	624	71
479 Svendborg	43 115	417	2 770	265	3 452	521
481 Sydlangeland	4 127	29	207	29	265	65
483 Søndersø	11 249	133	708	54	895	92
485 Tommerup	7 795	82	553	31	666	76
487 Tranekær	3 507	21	238	20	279	69
489 Ullerslev	5 119	68	436	29	533	48
491 Vissenbjerg	6 106	69	428	34	531	56
493 Ærøskøbing	3 742	30	211	38	279	58
495 Ørbæk	6 826	81	543	40	664	69
497 Årslev	9 241	109	592	56	757	82
499 Aarup	5 420	55	422	35	512	67
Sønderjyllands Amt	252 936	2 784	15 816	2 349	20 949	2 554
501 Augustenborg	6 603	71	394	34	499	49
503 Bov	10 031	98	513	136	747	91
505 Bredebro	3 711	31	243	28	302	34
507 Broager	6 313	55	353	48	456	53
509 Christiansfeld	9 601	123	636	56	815	98
511 Gram	4 858	53	353	40	446	84
513 Gråsten	7 260	73	511	75	659	95
515 Haderslev	31 577	364	1 780	234	2 378	384
517 Højer	2 955	27	182	15	224	43
519 Lundtoft	6 182	86	391	59	536	63
521 Løgumkloster	6 896	75	381	55	511	85
523 Nordborg	14 063	147	603	108	858	125
525 Nørre Rangstrup	9 521	108	624	85	817	111
527 Rødding	10 834	131	765	75	971	87
529 Rødekro	11 612	130	869	78	1 077	78
531 Skærbæk	7 330	64	354	75	493	69
533 Sundeved	5 233	70	342	31	443	33
535 Sydals	6 507	71	462	48	581	43
537 Sønderborg	30 257	352	2 274	495	3 121	295
539 Tinglev	10 208	125	587	123	835	114
541 Tønder	12 548	112	707	111	930	148
543 Vojens	16 795	193	917	111	1 221	144
545 Aabenraa	22 041	225	1 575	229	2 029	228

¹ Se tabellens første side.

Tabel 135 (fortsat).

Fraflyttet		Samlet afgang	Fødsels- overskud	Netto- tilflytning	Netto- indvandring	I alt tilvækst	Korrektion ¹	Folketal 1/1 2005		
til indland	til udland								7	8
27 293	3 280	35 772	64	1 154	358	1 576	- 78	476 580		
641	44	812	- 29	110	- 5	76	8	10 899	421	
435	30	576	- 57	90	40	73	- 12	6 448	423	
417	31	502	19	47	8	74	6	6 353	425	
731	49	876	- 13	- 65	4	- 74	2	8 792	427	
674	67	856	- 5	5	5	5	- 12	10 046	429	
958	106	1 294	- 75	25	46	- 4	- 2	17 325	431	
493	54	605	- 3	- 98	- 9	- 110	-	5 873	433	
477	49	591	7	61	16	84	1	6 407	435	
352	11	416	- 12	41	15	44	3	5 037	437	
592	68	786	- 32	- 69	7	- 94	14	10 986	439	
417	32	506	17	36	2	55	1	6 365	441	
234	20	302	- 26	- 12	- 5	- 43	- 10	3 208	443	
1 072	80	1 377	- 3	150	53	200	6	20 486	445	
389	25	455	4	42	- 7	39	- 11	5 720	447	
938	135	1 297	- 30	210	- 26	154	- 15	18 972	449	
397	45	498	13	76	57	146	9	5 581	451	
8 867	1 740	12 488	448	229	- 5	672	- 7	185 871	461	
638	27	779	- 3	49	21	67	- 3	10 973	471	
775	73	984	3	- 14	15	4	-	11 177	473	
383	28	519	- 47	33	18	4	7	6 676	475	
585	39	695	- 3	- 72	4	- 71	- 2	6 924	477	
2 571	276	3 368	- 104	199	- 11	84	- 44	43 155	479	
220	24	309	- 36	- 13	5	- 44	- 3	4 080	481	
783	35	910	41	- 75	19	- 15	-	11 234	483	
537	42	655	6	16	- 11	11	10	7 816	485	
233	13	315	- 48	5	7	- 36	- 4	3 467	487	
439	17	504	20	- 3	12	29	3	5 151	489	
441	24	521	13	- 13	10	10	- 20	6 096	491	
211	21	290	- 28	-	17	- 11	-	3 731	493	
519	18	606	12	24	22	58	2	6 886	495	
500	40	622	27	92	16	135	- 11	9 365	497	
374	17	458	- 12	48	18	54	6	5 480	499	
16 501	1 849	20 904	230	- 685	500	45	- 1	252 980		
453	22	524	22	- 59	12	- 25	- 1	6 577	501	
573	126	790	7	- 60	10	- 43	4	9 992	503	
274	33	341	- 3	- 31	- 5	- 39	8	3 680	505	
400	25	478	2	- 47	23	- 22	- 1	6 290	507	
679	52	829	25	- 43	4	- 14	- 2	9 585	509	
316	41	441	- 31	37	- 1	5	- 3	4 860	511	
497	55	647	- 22	14	20	12	- 16	7 256	513	
1 844	175	2 403	- 20	- 64	59	- 25	21	31 573	515	
266	16	325	- 16	- 84	- 1	- 101	7	2 861	517	
436	44	543	23	- 45	15	- 7	9	6 184	519	
439	46	570	- 10	- 58	9	- 59	9	6 846	521	
779	72	976	22	- 176	36	- 118	11	13 956	523	
679	53	843	- 3	- 55	32	- 26	7	9 502	525	
758	53	898	44	7	22	73	8	10 915	527	
846	55	979	52	23	23	98	- 15	11 695	529	
404	47	520	- 5	- 50	28	- 27	- 9	7 294	531	
341	16	390	37	1	15	53	12	5 298	533	
469	34	546	28	- 7	14	35	- 15	6 527	535	
2 074	436	2 805	57	200	59	316	- 18	30 555	537	
692	70	876	11	- 105	53	- 41	- 19	10 148	539	
771	102	1 021	- 36	- 64	9	- 91	5	12 462	541	
1 002	67	1 213	49	- 85	44	8	- 11	16 792	543	
1 509	209	1 946	- 3	66	20	83	8	22 132	545	

Tabel 135 (fortsat).

Befolkningsregnskab for kommuner og amter 2004
 Population accounts for municipalities and counties 2004 (continued)

Kommune/Amt	Folketal 1/1 2004	Antal levende- fødte	Tilflyttet		Samlet tilgang	Antal døde
			fra indland	fra udland		
	1	2	3	4	5	6
Ribe Amt	224 595	2 529	10 922	1 717	15 168	2 215
551 Billund	8 705	86	494	68	648	63
553 Blåbjerg	6 516	86	460	62	608	68
555 Blåvandshuk	4 368	35	295	31	361	44
557 Bramming	13 628	173	679	80	932	126
559 Brørup	6 513	82	411	26	519	71
561 Esbjerg	82 396	962	3 078	801	4 841	774
563 Fanø	3 169	24	212	20	256	42
565 Grindsted	17 438	168	832	106	1 106	196
567 Helle	8 360	96	407	60	563	86
569 Holsted	6 967	64	504	65	633	76
571 Ribe	18 111	207	921	137	1 265	201
573 Varde	20 068	246	1 042	101	1 389	211
575 Vejen	16 958	195	1 065	79	1 339	158
577 Ølgod	11 398	105	522	81	708	99
Vejle Amt	355 691	4 383	21 767	2 647	28 797	3 547
601 Brædstrup	8 698	104	527	46	677	75
603 Børkop	11 246	121	880	86	1 087	119
605 Egtved	15 176	204	1 004	90	1 298	136
607 Fredericia	48 857	596	2 354	304	3 254	504
609 Gedved	10 053	144	803	62	1 009	96
611 Give	14 169	168	773	63	1 004	147
613 Hedensted	16 704	230	992	110	1 332	142
615 Horsens	58 061	697	3 286	642	4 625	617
617 Jelling	5 758	68	486	31	585	31
619 Juelsminde	15 399	173	961	91	1 225	178
621 Kolding	63 282	774	3 691	536	5 001	619
623 Lunderskov	5 472	66	383	38	487	49
625 Nørre Snede	7 248	85	478	46	609	76
627 Tørring-Uldum	12 393	167	811	77	1 055	112
629 Vamdrup	7 425	92	533	36	661	62
631 Vejle	55 750	694	3 805	389	4 888	584
Ringkøbing Amt	274 830	3 338	14 051	2 086	19 475	2 684
651 Aulum-Haderup	6 694	89	366	41	496	63
653 Brande	8 805	97	514	120	731	95
655 Egvad	9 509	121	574	56	751	108
657 Herning	59 108	729	2 975	468	4 172	586
659 Holmsland	5 317	60	251	62	373	41
661 Holstebro	41 129	498	2 243	294	3 035	365
663 Ikast	23 195	288	1 064	158	1 510	172
665 Lemvig	18 338	180	730	145	1 055	202
667 Ringkøbing	17 857	212	880	131	1 223	168
669 Skjern	13 046	184	720	120	1 024	156
671 Struer	19 337	237	1 008	127	1 372	181
673 Thyborøn-Harboøre	4 783	53	166	41	260	56
675 Thyholm	3 590	40	211	16	267	43
677 Trehøje	9 942	137	572	52	761	95
679 Ulfborg-Vemb	6 973	76	411	58	545	95
681 Videbæk	12 148	161	581	93	835	114
683 Vinderup	8 043	96	386	53	535	78
685 Åskov	7 016	80	399	51	530	66
Århus Amt	653 472	8 395	38 710	6 602	53 707	5 619
701 Ebeltoft	14 910	130	1 022	192	1 344	159
703 Galten	10 954	161	749	57	967	69
705 Gjern	8 057	117	612	72	801	72
707 Grenaa	18 701	167	974	90	1 231	210
709 Hadsten	11 707	135	861	78	1 074	81
711 Hammel	10 751	133	704	42	879	104
713 Hinnerup	11 791	175	791	45	1 011	60
715 Hørning	8 484	121	720	45	886	54
717 Langå	8 355	115	636	49	800	70
719 Mariager	8 356	75	527	81	683	97
721 Midtdjurs	7 719	93	510	40	643	82

¹ Se tabellens første side.

Tabel 135 (fortsat).

Fraflyttet		Samlet afgang	Fødsels- overskud	Netto- tilflytning	Netto- indvandring	I alt tilvækst	Korrek- tion ¹	Folketal 1/1 2005	
til indland	til udland								
7	8	9	10	11	12	13	14	15	
11 724	1 371	15 310	314	- 802	346	- 142	1	224 454	
550	45	658	23	- 56	23	- 10	2	8 697	551
512	25	605	18	- 52	37	3	- 10	6 509	553
290	19	353	- 9	5	12	8	2	4 378	555
760	53	939	47	- 81	27	- 7	17	13 638	557
453	22	546	11	- 42	4	- 27	- 1	6 485	559
3 407	726	4 907	188	- 329	75	- 66	- 18	82 312	561
214	25	281	- 18	- 2	- 5	- 25	7	3 151	563
909	65	1 170	- 28	- 77	41	- 64	5	17 379	565
493	28	607	10	- 86	32	- 44	3	8 319	567
515	37	628	- 12	- 11	28	5	- 7	6 965	569
913	95	1 209	6	8	42	56	- 20	18 147	571
1 017	89	1 317	35	25	12	72	- 2	20 138	573
1 054	108	1 320	37	11	- 29	19	8	16 985	575
637	34	770	6	- 115	47	- 62	15	11 351	577
20 742	2 087	26 376	836	1 025	560	2 421	- 57	358 055	
544	30	649	29	- 17	16	28	2	8 728	601
700	40	859	2	180	46	228	4	11 478	603
974	68	1 178	68	30	22	120	6	15 302	605
2 189	253	2 946	92	165	51	308	- 18	49 147	607
716	46	858	48	87	16	151	11	10 215	609
860	79	1 086	21	- 87	- 16	- 82	3	14 090	611
943	63	1 148	88	49	47	184	- 11	16 877	613
2 960	515	4 092	80	326	127	533	- 34	58 560	615
597	22	650	37	- 111	9	- 65	4	5 697	617
846	50	1 074	- 5	115	41	151	5	15 555	619
3 586	444	4 649	155	105	92	352	- 51	63 583	621
409	29	487	17	- 26	9	-	6	5 478	623
473	43	592	9	5	3	17	1	7 266	625
779	35	926	55	32	42	129	- 3	12 519	627
546	37	645	30	- 13	- 1	16	15	7 456	629
3 620	333	4 537	110	185	56	351	3	56 104	631
15 195	1 819	19 698	654	- 1 144	267	- 223	- 33	274 574	
375	20	458	26	- 9	21	38	- 2	6 730	651
495	124	714	2	19	- 4	17	-	8 822	653
691	57	856	13	- 117	- 1	- 105	- 8	9 396	655
2 932	467	3 985	143	43	1	187	- 18	59 277	657
317	51	409	19	- 66	11	- 36	4	5 285	659
2 297	271	2 933	133	- 54	23	102	- 21	41 210	661
1 134	122	1 428	116	- 70	36	82	6	23 283	663
1 010	111	1 323	- 22	- 280	34	- 268	-	18 070	665
909	130	1 207	44	- 29	1	16	17	17 890	667
747	63	966	28	- 27	57	58	3	13 107	669
1 222	124	1 527	56	- 214	3	- 155	- 7	19 175	671
266	30	352	- 3	- 100	11	- 92	- 1	4 690	673
206	21	270	- 3	5	- 5	- 3	- 10	3 577	675
636	49	780	42	- 64	3	- 19	6	9 929	677
427	45	567	- 19	- 16	13	- 22	8	6 959	679
672	56	842	47	- 91	37	- 7	- 1	12 140	681
422	38	538	18	- 36	15	- 3	- 5	8 035	683
437	40	543	14	- 38	11	- 13	- 4	6 999	685
37 511	6 297	49 427	2 776	1 199	305	4 280	- 81	657 671	
953	128	1 240	- 29	69	64	104	- 17	14 997	701
694	56	819	92	55	1	148	- 16	11 086	703
602	54	728	45	10	18	73	4	8 134	705
1 001	70	1 281	- 43	- 27	20	- 50	- 10	18 641	707
793	107	981	54	68	- 29	93	18	11 818	709
670	35	809	29	34	7	70	9	10 830	711
660	42	762	115	131	3	249	8	12 048	713
606	22	682	67	114	23	204	-	8 688	715
646	30	746	45	- 10	19	54	- 13	8 396	717
587	58	742	- 22	- 60	23	- 59	3	8 300	719
496	20	598	11	14	20	45	- 1	7 763	721

Tabel 135 (fortsat).

Befolkningsregnskab for kommuner og amter 2004
 Population accounts for municipalities and counties 2004 (continued)

Kommune/Amt	Folketal 1/1 2004	Antal levende- fødte	Tilflyttet		Samlet tilgang	Antal døde
			fra indland	fra udland		
	1	2	3	4	5	6
723 Nørhald	8 650	91	574	39	704	87
725 Nørre Djurs	7 672	62	548	69	679	76
727 Odder	20 863	235	1 246	157	1 638	203
729 Purhus	8 578	86	535	46	667	76
731 Randers	62 137	690	3 543	340	4 573	731
733 Rosenholm	10 265	121	635	51	807	80
735 Rougsø	8 149	80	466	63	609	81
737 Ry	10 973	144	878	95	1 117	74
739 Rønde	7 041	78	620	105	803	59
741 Samsø	4 197	23	233	65	321	61
743 Silkeborg	54 437	701	3 080	328	4 109	450
745 Skanderborg	21 926	273	1 327	109	1 709	146
747 Sønderhald	8 359	101	625	51	777	88
749 Them	6 930	88	566	32	686	57
751 Århus	293 510	4 200	15 728	4 261	24 189	2 292
Viborg Amt	234 659	2 751	12 589	1 435	16 775	2 588
761 Bjerringbro	13 889	176	820	114	1 110	160
763 Fjends	8 136	115	472	48	635	75
765 Hanstholm	5 819	71	328	79	478	80
767 Hvorslev	6 826	89	512	26	627	61
769 Karup	6 682	84	415	28	527	60
771 Kjellerup	13 966	152	726	56	934	156
773 Morsø	22 636	213	781	95	1 089	304
775 Møldrup	7 718	83	434	55	572	71
777 Sallingsund	6 119	56	312	44	412	86
779 Skive	28 074	347	1 545	177	2 069	300
781 Spøttrup	7 954	97	441	59	597	64
783 Sundsøre	6 528	70	384	35	489	76
785 Sydthy	11 348	116	507	63	686	174
787 Thisted	29 414	306	1 046	144	1 496	350
789 Tjele	8 547	120	667	49	836	77
791 Viborg	43 382	570	2 718	318	3 606	410
793 Aalestrup	7 621	86	481	45	612	84
Nordjyllands Amt	495 669	5 564	25 960	3 545	35 069	5 328
801 Arden	8 543	103	511	34	648	80
803 Brovst	8 353	97	431	29	557	101
805 Brønderslev	20 151	250	949	90	1 289	234
807 Dronninglund	15 357	159	720	70	949	222
809 Farsø	8 099	110	480	34	624	92
811 Fjerritslev	8 517	88	353	60	501	99
813 Frederikshavn	34 213	328	1 158	208	1 694	372
815 Hadsund	10 895	107	676	64	847	124
817 Hals	11 383	130	691	83	904	102
819 Hirtshals	14 268	133	640	119	892	179
821 Hjørring	35 372	409	1 727	177	2 313	340
823 Hobro	15 222	167	1 082	93	1 342	173
825 Læsø	2 177	24	94	9	127	34
827 Løgstør	10 364	114	555	50	719	124
829 Løkken-Vrå	8 824	100	561	41	702	100
831 Nibe	8 173	101	470	50	621	78
833 Nørager	5 578	68	404	25	497	57
835 Pandrup	10 778	114	636	58	808	135
837 Sejlflod	9 401	110	619	64	793	93
839 Sindal	9 434	106	577	56	739	101
841 Skagen	12 027	84	441	115	640	194
843 Skørping	9 799	109	702	47	858	113
845 Støvring	12 902	150	843	70	1 063	89
847 Sæby	17 969	181	887	120	1 188	191
849 Aabybro	11 317	147	612	29	788	111
851 Aalborg	163 231	1 952	8 386	1 685	12 023	1 648
861 Aars	13 322	123	755	65	943	142

¹ Se tabellens første side.

Tabel 135 (fortsat).

Fraflyttet		Samlet afgang	Fødsels- overskud	Netto- tilflytning	Netto- indvandring	I alt tilvækst	Korrektion ¹	Folketal	
til indland	til udland							1/1 2005	1/1 2006
7	8	9	10	11	12	13	14	15	
611	31	729	4	-37	8	-25	2	8 627	723
556	59	691	-14	-8	10	-12	3	7 663	725
1 051	110	1 364	32	195	47	274	-4	21 133	727
583	30	689	10	-48	16	-22	-9	8 547	729
3 342	295	4 368	-41	201	45	205	-6	62 336	731
599	54	733	41	36	-3	74	-14	10 325	733
582	22	685	-1	-116	41	-76	5	8 078	735
698	78	850	70	180	17	267	4	11 244	737
584	84	727	19	36	21	76	-6	7 111	739
295	44	400	-38	-62	21	-79	7	4 125	741
2 717	295	3 462	251	363	33	647	-4	55 080	743
1 153	99	1 398	127	174	10	311	7	22 244	745
519	19	626	13	106	32	151	-7	8 503	747
526	29	612	31	40	3	74	-4	7 000	749
15 987	4 426	22 705	1 908	-259	-165	1 484	-40	294 954	751
13 379	1 092	17 059	163	-790	343	-284	59	234 434	
853	84	1 097	16	-33	30	13	20	13 922	761
499	49	623	40	-27	-1	12	4	8 152	763
369	61	510	-9	-41	18	-32	-1	5 786	765
471	14	546	28	41	12	81	-7	6 900	767
420	35	515	24	-5	-7	12	15	6 709	769
764	48	968	-4	-38	8	-34	21	13 953	771
877	73	1 254	-91	-96	22	-165	8	22 479	773
510	37	618	12	-76	18	-46	-2	7 670	775
313	49	448	-30	-1	-5	-36	-	6 083	777
1 792	119	2 211	47	-247	58	-142	-13	27 919	779
560	33	657	33	-119	26	-60	8	7 902	781
454	23	553	-6	-70	12	-64	-	6 464	783
590	43	807	-58	-83	20	-121	12	11 239	785
1 332	99	1 781	-44	-286	45	-285	4	29 133	787
629	42	748	43	38	7	88	6	8 641	789
2 448	250	3 108	160	270	68	498	-29	43 851	791
498	33	615	2	-17	12	-3	13	7 631	793
26 991	3 281	35 600	236	-1 031	264	-531	-70	495 068	
553	41	674	23	-42	-7	-26	-4	8 513	801
451	21	573	-4	-20	8	-16	3	8 340	803
1 013	86	1 333	16	-64	4	-44	-	20 107	805
807	64	1 093	-63	-87	6	-144	-	15 213	807
585	43	720	18	-105	-9	-96	-12	7 991	809
409	27	535	-11	-56	33	-34	-3	8 480	811
1 416	152	1 940	-44	-258	56	-246	8	33 975	813
656	51	831	-17	20	13	16	7	10 918	815
707	49	858	28	-16	34	46	19	11 448	817
776	114	1 069	-46	-136	5	-177	-3	14 088	819
1 700	149	2 189	69	27	28	124	-21	35 475	821
1 019	39	1 231	-6	63	54	111	-15	15 318	823
117	8	159	-10	-23	1	-32	-	2 145	825
639	56	819	-10	-84	-6	-100	6	10 270	827
566	21	687	-	-5	20	15	-11	8 828	829
395	27	500	23	75	23	121	-11	8 283	831
436	23	516	11	-32	2	-19	6	5 565	833
716	43	894	-21	-80	15	-86	-16	10 676	835
659	34	786	17	-40	30	7	-14	9 394	837
626	24	751	5	-49	32	-12	3	9 425	839
612	57	863	-110	-171	58	-223	-1	11 803	841
679	42	834	-4	23	5	24	12	9 835	843
746	64	899	61	97	6	164	-9	13 057	845
865	80	1 136	-10	22	40	52	-	18 021	847
587	29	727	36	25	-	61	10	11 388	849
8 476	1 882	12 006	304	-90	-197	17	-20	163 228	851
780	55	977	-19	-25	10	-34	-4	13 284	861

Befolknings- fremskrivning

Population projection

Tabel 136. Oversigt over befolkningens bevægelser ifølge befolkningsfremskrivningen 2005-2049
Summary components of change according to population projection 2005-2049

År	Fødte 1	Døde 2	Fødsels- overskud 3	Netto- ind- vandring 4	Befolk- nings- tilvækst 5	Middel- folketal (1.000) 6	Pr. 1.000 indbyggere				
							Fødte 7	Døde 8	Fødsels- overskud 9	Netto- indvan- dring 10	Befolk- nings- tilvækst 11
2005	64 984	56 915	8 069	7 105	15 174	5 419	12,0	10,5	1,5	1,3	2,8
2006	63 797	56 832	6 965	6 803	13 768	5 433	11,7	10,5	1,3	1,3	2,5
2007	62 613	56 787	5 826	6 577	12 403	5 447	11,5	10,4	1,1	1,2	2,3
2008	61 455	56 767	4 688	6 390	11 078	5 458	11,3	10,4	0,9	1,2	2,0
2009	60 385	56 822	3 563	6 185	9 748	5 469	11,0	10,4	0,7	1,1	1,8
2010	59 442	56 887	2 555	6 001	8 556	5 478	10,9	10,4	0,5	1,1	1,6
2011	58 672	56 992	1 680	5 800	7 480	5 486	10,7	10,4	0,3	1,1	1,4
2012	58 100	57 144	956	5 609	6 565	5 493	10,6	10,4	0,2	1,0	1,2
2013	57 757	57 343	414	5 377	5 791	5 499	10,5	10,4	0,1	1,0	1,1
2014	57 645	57 581	64	5 184	5 248	5 505	10,5	10,5	0,0	0,9	1,0
2015	57 742	57 848	-106	5 006	4 900	5 510	10,5	10,5	-0,0	0,9	0,9
2016	58 047	58 155	-108	4 869	4 761	5 514	10,5	10,5	-0,0	0,9	0,9
2017	58 510	58 478	32	4 722	4 754	5 519	10,6	10,6	0,0	0,9	0,9
2018	59 095	58 830	265	4 573	4 838	5 524	10,7	10,6	0,0	0,8	0,9
2019	59 724	59 224	500	4 420	4 920	5 529	10,8	10,7	0,1	0,8	0,9
2020	60 392	59 625	767	4 317	5 084	5 534	10,9	10,8	0,1	0,8	0,9
2021	61 034	60 065	969	4 194	5 163	5 539	11,0	10,8	0,2	0,8	0,9
2022	61 587	60 512	1 075	4 077	5 152	5 544	11,1	10,9	0,2	0,7	0,9
2023	62 062	60 999	1 063	3 943	5 006	5 549	11,2	11,0	0,2	0,7	0,9
2024	62 397	61 515	882	3 815	4 697	5 554	11,2	11,1	0,2	0,7	0,8
2025	62 603	62 036	567	3 723	4 290	5 559	11,3	11,2	0,1	0,7	0,8
2026	62 710	62 556	154	3 641	3 795	5 563	11,3	11,2	0,0	0,7	0,7
2027	62 698	63 076	-378	3 553	3 175	5 566	11,3	11,3	-0,1	0,6	0,6
2028	62 605	63 587	-982	3 503	2 521	5 569	11,2	11,4	-0,2	0,6	0,5
2029	62 437	64 077	-1 640	3 447	1 807	5 571	11,2	11,5	-0,3	0,6	0,3
2030	62 219	64 540	-2 321	3 449	1 128	5 573	11,2	11,6	-0,4	0,6	0,2
2031	61 946	64 968	-3 022	3 454	432	5 573	11,1	11,7	-0,5	0,6	0,1
2032	61 653	65 385	-3 732	3 442	-290	5 573	11,1	11,7	-0,7	0,6	-0,1
2033	61 303	65 754	-4 451	3 434	-1 017	5 573	11,0	11,8	-0,8	0,6	-0,2
2034	60 928	66 106	-5 178	3 429	-1 749	5 571	10,9	11,9	-0,9	0,6	-0,3
2035	60 538	66 385	-5 847	3 400	-2 447	5 569	10,9	11,9	-1,0	0,6	-0,4
2036	60 136	66 618	-6 482	3 401	-3 081	5 567	10,8	12,0	-1,2	0,6	-0,6
2037	59 732	66 775	-7 043	3 402	-3 641	5 563	10,7	12,0	-1,3	0,6	-0,7
2038	59 338	66 888	-7 550	3 397	-4 153	5 559	10,7	12,0	-1,4	0,6	-0,7
2039	58 962	66 923	-7 961	3 357	-4 604	5 555	10,6	12,0	-1,4	0,6	-0,8
2040	58 631	66 911	-8 280	3 321	-4 959	5 550	10,6	12,1	-1,5	0,6	-0,9
2041	58 353	66 875	-8 522	3 259	-5 263	5 545	10,5	12,1	-1,5	0,6	-0,9
2042	58 136	66 795	-8 659	3 174	-5 485	5 540	10,5	12,1	-1,6	0,6	-1,0
2043	57 983	66 705	-8 722	3 087	-5 635	5 534	10,5	12,1	-1,6	0,6	-1,0
2044	57 901	66 573	-8 672	2 997	-5 675	5 528	10,5	12,0	-1,6	0,5	-1,0
2045	57 889	66 453	-8 564	2 893	-5 671	5 523	10,5	12,0	-1,6	0,5	-1,0
2046	57 944	66 303	-8 359	2 820	-5 539	5 517	10,5	12,0	-1,5	0,5	-1,0
2047	58 056	66 127	-8 071	2 720	-5 351	5 512	10,5	12,0	-1,5	0,5	-1,0
2048	58 214	65 937	-7 723	2 633	-5 090	5 507	10,6	12,0	-1,4	0,5	-0,9
2049	58 402	65 720	-7 318	2 588	-4 730	5 502	10,6	11,9	-1,3	0,5	-0,9

Anm. Middelfolketallet er opgjort som gennemsnit af befolkningen ved årets start og slutning.

Anm. Tabellen vedrører 2005-fremskrivningens hovedforløb, der har følgende forudsætninger: Der tages udgangspunkt i befolkningen pr. 1. januar 2005 opdelt på fem befolkningsgrupper, indvandrere fra vestlige og ikke-vestlige lande, efterkommere med baggrund i de samme to landegrupper, samt personer med dansk oprindelse. For alle fem grupper forudsættes middellevetiden at vokse til at nå 85 år for kvinder og 82 år for mænd i 2050. Fertiliteten for indvandrere fra ikke-vestlige lande forudsættes at falde fra 2,3 i 2005 til 2,1 i 2030. For alle øvrige befolkningsgrupper forudsættes stigende fertilitet fra 1,79 i 2003 til 1,80 i 2030. Efter 2030 holdes fertiliteten konstant.

TRANSLATION - Columns, 1-6: absolute figures; 7-11: per 1,000 population; 1 and 7: births; 2 and 8: deaths; 3 and 9: natural increase; 4 and 10: net immigration; 5 and 11: population increase; 6: mean population.

Figur 28.

Fødte, døde og fødselsoverskud ifølge befolkningsfremskrivningen 2005-2049
 Births, deaths and natural increase according to population projection 2005-2049

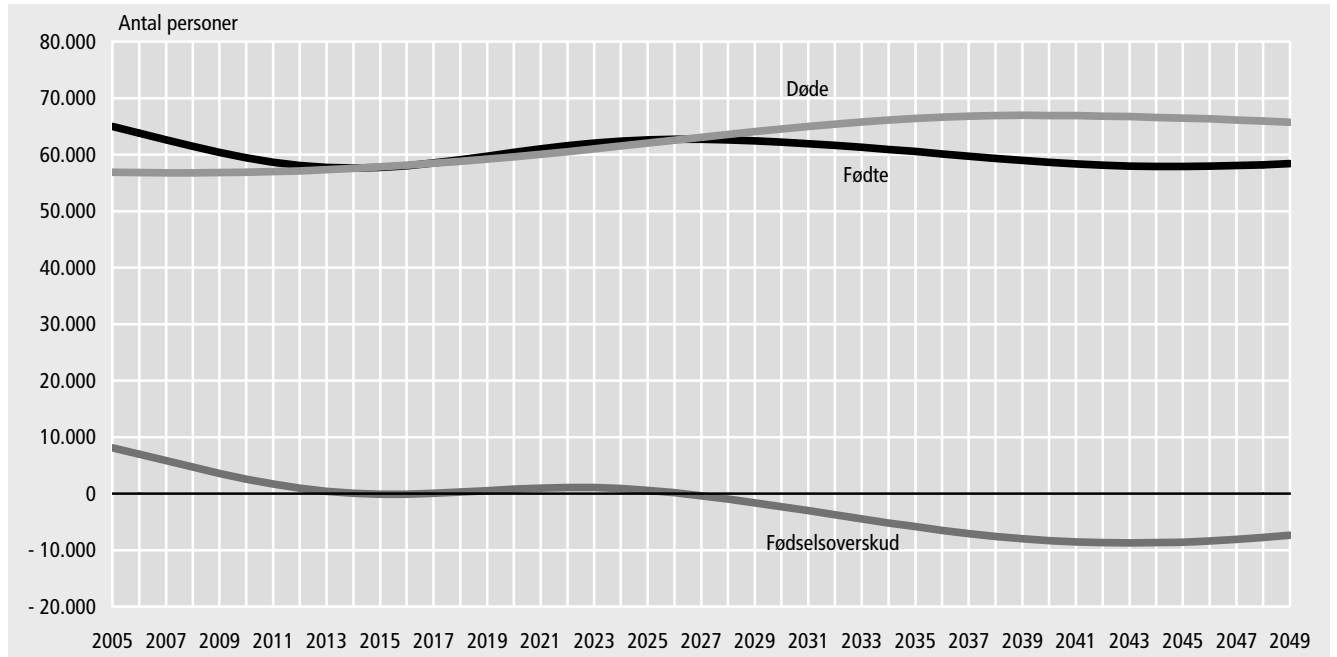

TRANSLATION - antal personer: number of persons; fødte: births; døde: deaths; fødselsoverskud: natural increase.

Figur 29.

Befolkningstilvækst ifølge befolkningsfremskrivningen 2005-2049
 Population increase according to population projection 2005-2049

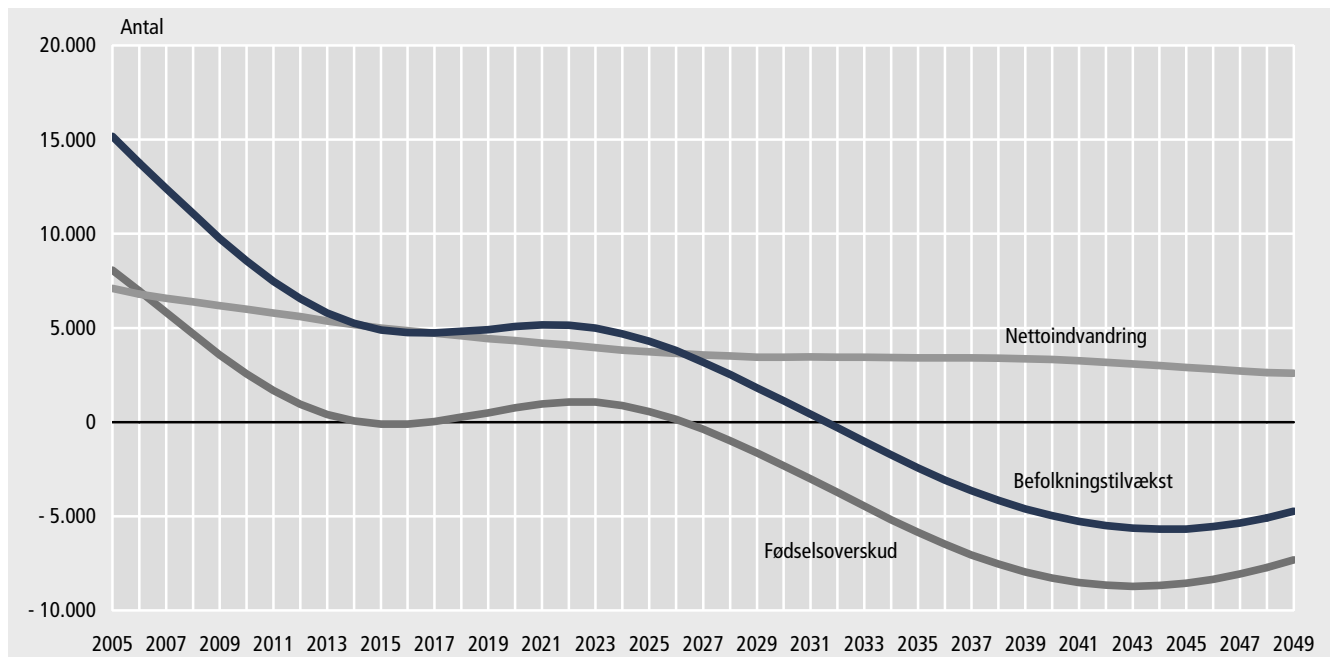

TRANSLATION - antal personer: number of persons; fødselsoverskud: natural increase; nettoindvandring: net immigration; befolkningstilvækst: population increase.

Tabel 137.

Befolkningen fordelt efter herkomst og oprindelseslandegruppe ifølge

befolkningsfremskrivningen 1. januar 2005-2050

Population according to population projection, by country of origin 1 January 2005-2050

År	Indvandrere			Efterkommere			Personer med dansk oprindelse	I alt
	Vestlige lande	Ikke-vestlige lande	I alt	Vestlige lande	Ikke-vestlige lande	I alt		
	1	2	3	4	5	6	7	8
2005	116 071	227 296	343 367	15 461	93 267	108 728	4 959 310	5 411 405
2006	118 699	231 286	349 985	15 626	97 733	113 359	4 963 233	5 426 577
2007	120 949	235 302	356 251	15 800	102 139	117 939	4 966 154	5 440 344
2008	122 957	239 301	362 258	15 983	106 489	122 472	4 968 016	5 452 746
2009	124 778	243 340	368 118	16 171	110 781	126 952	4 968 754	5 463 824
2010	126 434	247 379	373 813	16 371	114 999	131 370	4 968 392	5 473 575
2011	127 985	251 453	379 438	16 566	119 149	135 715	4 966 979	5 482 132
2012	129 440	255 534	384 974	16 756	123 232	139 988	4 964 645	5 489 607
2013	130 812	259 640	390 452	16 930	127 253	144 183	4 961 535	5 496 170
2014	132 124	263 744	395 868	17 093	131 172	148 265	4 957 829	5 501 962
2015	133 363	267 854	401 217	17 258	135 012	152 270	4 953 724	5 507 211
2016	134 558	271 980	406 538	17 406	138 767	156 173	4 949 399	5 512 110
2017	135 701	276 110	411 811	17 550	142 447	159 997	4 945 062	5 516 870
2018	136 791	280 256	417 047	17 688	146 055	163 743	4 940 837	5 521 627
2019	137 840	284 378	422 218	17 826	149 589	167 415	4 936 835	5 526 468
2020	138 838	288 495	427 333	17 947	153 042	170 989	4 933 066	5 531 388
2021	139 807	292 595	432 402	18 065	156 448	174 513	4 929 556	5 536 471
2022	140 724	296 676	437 400	18 177	159 772	177 949	4 926 282	5 541 631
2023	141 601	300 729	442 330	18 289	163 028	181 317	4 923 136	5 546 783
2024	142 434	304 753	447 187	18 392	166 218	184 610	4 919 992	5 551 789
2025	143 230	308 729	451 959	18 495	169 357	187 852	4 916 677	5 556 488
2026	143 982	312 668	456 650	18 589	172 451	191 040	4 913 088	5 560 778
2027	144 699	316 554	461 253	18 686	175 510	194 196	4 909 125	5 564 574
2028	145 369	320 382	465 751	18 774	178 513	197 287	4 904 710	5 567 748
2029	146 032	324 145	470 177	18 851	181 469	200 320	4 899 769	5 570 266
2030	146 655	327 845	474 500	18 919	184 397	203 316	4 894 256	5 572 072
2031	147 243	331 508	478 751	18 973	187 321	206 294	4 888 157	5 573 202
2032	147 802	335 026	482 828	19 027	190 237	209 264	4 881 542	5 573 634
2033	148 337	338 382	486 719	19 073	193 131	212 204	4 874 421	5 573 344
2034	148 844	341 593	490 437	19 116	196 014	215 130	4 866 760	5 572 327
2035	149 322	344 662	493 984	19 157	198 873	218 030	4 858 563	5 570 577
2036	149 786	347 588	497 374	19 205	201 699	220 904	4 849 853	5 568 131
2037	150 241	350 386	500 627	19 246	204 505	223 751	4 840 672	5 565 050
2038	150 674	353 056	503 730	19 284	207 317	226 601	4 831 079	5 561 410
2039	151 096	355 598	506 694	19 320	210 129	229 449	4 821 113	5 557 256
2040	151 519	358 007	509 526	19 352	212 948	232 300	4 810 827	5 552 653
2041	151 937	360 308	512 245	19 380	215 771	235 151	4 800 298	5 547 694
2042	152 345	362 498	514 843	19 410	218 571	237 981	4 789 608	5 542 432
2043	152 753	364 588	517 341	19 433	221 343	240 776	4 778 831	5 536 948
2044	153 156	366 574	519 730	19 457	224 074	243 531	4 768 054	5 531 315
2045	153 560	368 468	522 028	19 479	226 779	246 258	4 757 354	5 525 640
2046	153 957	370 267	524 224	19 501	229 449	248 950	4 746 797	5 519 971
2047	154 350	371 978	526 328	19 528	232 083	251 611	4 736 494	5 514 433
2048	154 740	373 610	528 350	19 549	234 673	254 222	4 726 510	5 509 082
2049	155 128	375 167	530 295	19 573	237 222	256 795	4 716 903	5 503 993
2050	155 517	376 660	532 177	19 604	239 746	259 350	4 707 736	5 499 263

Anm. Vestlige lande består af Norden, EU-lande, Nye EU-lande, Andorra, Liechtenstein, Monaco, San Marino, Schweiz, Vatikanstaten, Canada, USA, Australien og New Zealand. Ikke-vestlige lande omfatter alle øvrige lande.

TRANSLATION - Columns, 1-3; immigrants; 4-6: descendants; 1 and 4: western countries; 2 and 5: non-western countries; 3 and 6: total; 7: persons of danish origin; 8: total population.

Tabel 138.

Befolkningen fordelt efter køn og alder ifølge befolkningsfremskrivningen

1. januar 2005-2050

Population according to population projection, by sex and age 1 January 2005-2050

Alder	2005 1	2010 2	2015 3	2020 4	2025 5	2030 6	2035 7	2040 8	2045 9	2050 10
I alt	5 411 405	5 473 575	5 507 211	5 531 388	5 556 488	5 572 072	5 570 577	5 552 653	5 525 640	5 499 263
0-4 år	328 056	315 736	294 807	296 659	311 080	316 831	312 053	302 904	295 384	294 938
5-9 år	344 062	330 896	318 965	298 593	300 563	314 812	320 500	315 778	306 815	299 439
10-14 år	346 028	347 053	334 241	322 684	302 765	304 901	319 029	324 599	319 913	311 059
15-19 år	304 582	349 814	350 955	338 650	327 449	308 088	310 315	324 151	329 585	324 960
20-24 år	292 541	312 007	353 918	354 830	343 399	332 865	314 882	316 942	329 707	334 674
25-29 år	345 714	298 881	315 806	353 996	354 410	343 456	333 489	316 815	318 630	330 324
30-34 år	384 180	346 803	301 194	316 638	352 276	352 346	341 770	332 373	316 557	318 213
35-39 år	413 926	384 090	347 374	302 742	317 061	350 639	350 201	339 793	330 854	315 551
40-44 år	401 736	411 829	382 787	346 845	303 111	316 910	349 598	349 164	339 043	330 346
45-49 år	369 893	396 972	406 704	378 550	343 485	300 718	314 265	346 346	346 046	336 255
50-54 år	359 801	362 846	389 105	398 652	371 657	337 677	296 148	309 579	341 176	341 108
55-59 år	388 976	349 875	353 131	378 787	388 343	362 639	329 896	289 831	303 085	333 781
60-64 år	319 407	371 318	335 064	338 761	363 850	373 465	349 589	318 714	280 708	293 920
65-69 år	241 285	297 415	346 421	313 884	318 237	342 659	352 462	331 044	302 641	267 292
70-74 år	191 775	214 177	265 841	310 714	283 322	288 619	312 259	322 305	304 299	279 263
75-79 år	158 572	158 110	178 503	224 058	263 493	242 607	249 004	271 516	281 848	268 262
80-84 år	120 750	116 060	117 826	135 268	172 816	205 135	191 825	199 321	220 158	230 572
85-89 år	65 369	72 859	71 924	75 067	88 439	116 110	139 906	134 018	142 025	160 123
90-94 år	27 903	28 470	33 177	34 171	37 264	45 736	62 691	77 300	76 928	84 127
95-99 år	6 221	7 489	8 264	10 319	11 357	13 249	17 314	25 305	32 440	34 145
100 år og derover	628	875	1 204	1 520	2 111	2 610	3 381	4 855	7 798	10 911
Mænd i alt	2 677 292	2 710 324	2 727 518	2 738 164	2 747 842	2 752 417	2 749 351	2 739 888	2 727 237	2 715 461
0-4 år	167 882	161 961	151 230	152 188	159 595	162 563	160 128	155 447	151 597	151 372
5-9 år	176 410	169 207	163 474	153 029	154 045	161 368	164 295	161 889	157 299	153 522
10-14 år	177 531	178 015	170 988	165 443	155 230	156 342	163 606	166 477	164 085	159 545
15-19 år	156 371	179 471	180 042	173 284	167 920	157 987	159 146	166 283	169 096	166 733
20-24 år	147 943	158 378	180 103	180 610	174 274	169 162	159 837	160 935	167 623	170 236
25-29 år	173 681	149 964	159 080	178 855	179 108	173 046	168 193	159 558	160 529	166 653
30-34 år	193 537	173 850	150 790	159 027	177 362	177 417	171 573	167 010	158 867	159 755
35-39 år	210 636	192 956	173 794	151 294	158 852	176 000	175 790	170 053	165 728	157 893
40-44 år	204 212	208 755	191 807	173 184	151 208	158 427	175 016	174 816	169 274	165 106
45-49 år	187 173	200 869	205 291	189 069	171 023	149 626	156 679	172 893	172 780	167 447
50-54 år	180 774	182 607	195 784	200 176	184 807	167 446	146 773	153 744	169 667	169 693
55-59 år	195 417	174 682	176 652	189 460	193 941	179 455	162 791	142 950	149 748	164 981
60-64 år	158 478	184 643	165 757	168 025	180 535	185 145	171 882	156 367	137 748	144 500
65-69 år	116 440	145 167	169 640	153 157	155 879	168 086	172 952	161 332	147 332	130 281
70-74 år	88 207	100 923	126 970	149 132	135 785	139 090	150 947	156 123	146 655	134 625
75-79 år	68 065	69 605	80 905	103 350	122 433	112 957	116 894	128 210	133 685	126 946
80-84 år	45 263	45 997	48 308	57 569	75 357	90 516	85 287	89 757	100 170	105 781
85-89 år	20 839	24 030	25 501	27 898	34 540	46 937	57 642	56 083	60 586	69 450
90-94 år	7 147	7 554	9 342	10 584	12 327	16 171	23 255	29 564	30 210	33 984
95-99 år	1 193	1 550	1 839	2 516	3 131	3 986	5 673	8 823	11 833	12 934
100 år og derover	93	140	221	314	490	690	992	1 574	2 725	4 024
Kvinder i alt	2 734 113	2 763 251	2 779 693	2 793 224	2 808 646	2 819 655	2 821 226	2 812 765	2 798 403	2 783 802
0-4 år	160 174	153 775	143 577	144 471	151 485	154 268	151 925	147 457	143 787	143 566
5-9 år	167 652	161 689	155 491	145 564	146 518	153 444	156 205	153 889	149 516	145 917
10-14 år	168 497	169 038	163 253	157 241	147 535	148 559	155 423	158 122	155 828	151 514
15-19 år	148 211	170 343	170 913	165 366	159 529	150 101	151 169	157 868	160 489	158 227
20-24 år	144 598	153 629	173 815	174 220	169 125	163 703	155 045	156 007	162 084	164 438
25-29 år	172 033	148 917	156 726	175 141	175 302	170 410	165 296	157 257	158 101	163 671
30-34 år	190 643	172 953	150 404	157 611	174 914	174 929	170 197	165 363	157 690	158 458
35-39 år	203 290	191 134	173 580	151 448	158 209	174 639	174 411	169 740	165 126	157 658
40-44 år	197 524	203 074	190 980	173 661	151 903	158 483	174 582	174 348	169 769	165 240
45-49 år	182 720	196 103	201 413	189 481	172 462	151 092	157 586	173 453	173 266	168 808
50-54 år	179 027	180 239	193 321	198 476	186 850	170 231	149 375	155 835	171 509	171 415
55-59 år	193 559	175 193	176 479	189 327	194 402	183 184	167 105	146 881	153 337	168 800
60-64 år	160 929	186 675	169 307	170 736	183 315	188 320	177 707	162 347	142 960	149 420
65-69 år	124 845	152 248	176 781	160 727	162 358	174 573	179 510	169 712	155 309	137 011
70-74 år	103 568	113 254	138 871	161 582	147 537	149 529	161 312	166 182	157 644	144 638
75-79 år	90 507	88 505	97 598	120 708	141 060	129 650	132 110	143 306	148 163	141 316
80-84 år	75 487	70 063	69 518	77 699	97 459	114 619	106 538	109 564	119 988	124 791
85-89 år	44 530	48 829	46 423	47 169	53 899	69 173	82 264	77 935	81 439	90 673
90-94 år	20 756	20 916	23 835	23 587	24 937	29 565	39 436	47 736	46 718	50 143
95-99 år	5 028	5 939	6 425	7 803	8 226	9 263	11 641	16 482	20 607	21 211
100 år og derover	535	735	983	1 206	1 621	1 920	2 389	3 281	5 073	6 887

TRANSLATION - Rows, age-groups; i alt: males and females, total; mænd i alt: males, total; kvinder i alt: females, total.

Tabel 139.

**Indvandrere fordelt efter oprindelseslandegruppe, køn og alder ifølge
befolkningsfremskrivningen 1. januar 2005-2050**

Immigrants according to population projection, by country of origin, sex and age 1 January 2005-2050

Alder	Vestlige lande						Ikke-vestlige lande					
	2005 1	2010 2	2020 3	2030 4	2040 5	2050 6	2005 7	2010 8	2020 9	2030 10	2040 11	2050 12
I alt	116 071	126 434	138 838	146 655	151 519	155 517	227 296	247 379	288 495	327 845	358 007	376 660
0-4 år	888	1 048	1 107	1 164	1 177	1 177	1 409	1 771	1 953	2 128	2 168	2 168
5-9 år	1 500	1 723	1 827	1 872	1 890	1 890	6 172	4 935	5 672	6 184	6 393	6 393
10-14 år	1 884	1 938	2 112	2 152	2 162	2 163	11 300	9 658	9 402	10 250	10 742	10 767
15-19 år	2 771	3 186	3 367	3 468	3 489	3 496	16 729	14 861	13 122	14 482	15 279	15 428
20-24 år	10 359	11 498	11 978	12 336	12 404	12 407	20 877	20 945	19 174	20 006	21 024	21 346
25-29 år	10 940	13 003	13 367	13 415	13 437	13 442	25 319	25 705	25 653	25 910	27 281	27 736
30-34 år	10 276	11 686	12 733	12 749	12 740	12 745	29 289	28 132	29 288	29 390	30 541	31 162
35-39 år	10 586	10 949	12 441	12 529	12 507	12 518	30 655	30 221	30 018	30 761	31 423	32 385
40-44 år	9 878	10 699	11 660	12 137	12 134	12 135	27 027	30 605	29 808	31 114	31 523	32 427
45-49 år	9 431	9 956	10 892	11 782	11 827	11 828	18 961	26 459	29 771	29 904	30 706	31 291
50-54 år	10 021	9 411	10 430	11 140	11 467	11 498	12 798	18 420	28 550	28 188	29 394	29 815
55-59 år	10 185	9 788	9 653	10 409	11 096	11 177	9 354	12 421	24 127	27 277	27 518	28 307
60-64 år	8 733	9 609	8 844	9 675	10 287	10 609	6 391	8 952	16 645	25 481	25 417	26 577
65-69 år	6 050	8 019	8 563	8 527	9 195	9 843	4 462	5 952	10 811	20 457	23 291	23 715
70-74 år	4 226	5 338	7 745	7 282	8 031	8 648	3 178	3 868	7 052	12 862	19 667	19 929
75-79 år	3 493	3 529	5 876	6 408	6 550	7 226	1 931	2 438	3 970	7 167	13 583	15 846
80-84 år	2 619	2 604	3 395	5 028	4 945	5 653	946	1 326	2 078	3 842	7 198	11 428
85-89 år	1 322	1 624	1 737	3 008	3 487	3 811	328	535	978	1 678	3 278	6 533
90-94 år	723	599	824	1 178	1 904	2 084	145	134	345	594	1 228	2 553
95 år og derover	186	227	287	396	790	1 167	25	41	78	170	353	854
Mænd i alt	54 058	59 347	65 717	69 452	71 624	73 414	113 479	121 191	136 807	151 664	162 544	168 963
0-4 år	468	540	568	598	604	604	684	838	926	1 008	1 027	1 027
5-9 år	766	892	941	964	972	972	3 100	2 465	2 813	3 067	3 166	3 166
10-14 år	981	991	1 083	1 101	1 109	1 110	5 925	5 001	4 860	5 297	5 543	5 555
15-19 år	1 343	1 530	1 611	1 658	1 670	1 674	8 806	7 821	6 854	7 550	7 968	8 040
20-24 år	4 486	4 902	5 103	5 255	5 284	5 286	10 140	10 589	9 529	9 917	10 448	10 613
25-29 år	5 063	5 996	6 130	6 160	6 171	6 176	11 205	11 979	12 179	12 173	12 824	13 056
30-34 år	5 195	5 707	6 138	6 160	6 163	6 165	13 170	12 307	13 561	13 458	13 946	14 251
35-39 år	5 647	5 622	6 169	6 212	6 209	6 209	15 419	13 438	13 473	13 960	14 159	14 592
40-44 år	5 239	5 673	5 879	6 060	6 067	6 072	14 554	15 077	12 898	14 029	14 097	14 466
45-49 år	4 623	5 172	5 503	5 783	5 801	5 808	10 122	13 976	13 023	13 203	13 680	13 856
50-54 år	4 876	4 571	5 296	5 429	5 528	5 551	6 547	9 642	13 613	11 962	12 946	13 041
55-59 år	4 982	4 758	4 900	5 160	5 352	5 395	5 137	6 275	12 313	11 613	11 834	12 288
60-64 år	4 261	4 655	4 275	4 843	4 975	5 087	3 578	4 815	8 454	11 820	10 551	11 454
65-69 år	2 534	3 834	4 057	4 213	4 451	4 653	2 274	3 239	5 279	10 169	9 736	10 050
70-74 år	1 487	2 168	3 563	3 366	3 844	4 026	1 509	1 907	3 619	6 335	8 933	8 167
75-79 år	972	1 180	2 603	2 834	3 049	3 316	795	1 100	2 021	3 316	6 473	6 395
80-84 år	651	658	1 227	2 087	2 099	2 522	359	502	917	1 793	3 281	4 844
85-89 år	314	346	470	1 141	1 354	1 601	110	172	356	728	1 311	2 757
90-94 år	146	116	156	344	673	782	38	37	97	213	480	1 015
95 år og derover	24	36	45	84	249	405	7	11	22	53	141	330
Kvinder i alt	62 013	67 087	73 121	77 203	79 895	82 103	113 817	126 188	151 688	176 181	195 463	207 697
0-4 år	420	508	539	566	573	573	725	933	1 027	1 120	1 141	1 141
5-9 år	734	831	886	908	918	918	3 072	2 470	2 859	3 117	3 227	3 227
10-14 år	903	947	1 029	1 051	1 053	1 053	5 375	4 657	4 542	4 953	5 199	5 212
15-19 år	1 428	1 656	1 756	1 810	1 819	1 822	7 923	7 040	6 268	6 932	7 311	7 388
20-24 år	5 873	6 596	6 875	7 081	7 120	7 121	10 737	10 356	9 645	10 089	10 576	10 733
25-29 år	5 877	7 007	7 237	7 255	7 266	7 266	14 114	13 726	13 474	13 737	14 457	14 680
30-34 år	5 081	5 979	6 595	6 589	6 577	6 580	16 119	15 825	15 727	15 932	16 595	16 911
35-39 år	4 939	5 327	6 272	6 317	6 298	6 309	15 236	16 783	16 545	16 801	17 264	17 793
40-44 år	4 639	5 026	5 781	6 077	6 067	6 063	12 473	15 528	16 910	17 085	17 426	17 961
45-49 år	4 808	4 784	5 389	5 999	6 026	6 020	8 839	12 483	16 748	16 701	17 026	17 435
50-54 år	5 145	4 840	5 134	5 711	5 939	5 947	6 251	8 778	14 937	16 226	16 448	16 774
55-59 år	5 203	5 030	4 753	5 249	5 744	5 782	4 217	6 146	11 814	15 664	15 684	16 019
60-64 år	4 472	4 954	4 569	4 832	5 312	5 522	2 813	4 137	8 191	13 661	14 866	15 123
65-69 år	3 516	4 185	4 506	4 314	4 744	5 190	2 188	2 713	5 532	10 288	13 555	13 665
70-74 år	2 739	3 170	4 182	3 916	4 187	4 622	1 669	1 961	3 433	6 527	10 734	11 762
75-79 år	2 521	2 349	3 273	3 574	3 501	3 910	1 136	1 338	1 949	3 851	7 110	9 451
80-84 år	1 968	1 946	2 168	2 941	2 846	3 131	587	824	1 161	2 049	3 917	6 584
85-89 år	1 008	1 278	1 267	1 867	2 133	2 210	218	363	622	950	1 967	3 776
90-94 år	577	483	668	834	1 231	1 302	107	97	248	381	748	1 538
95 år og derover	162	191	242	312	541	762	18	30	56	117	212	524

TRANSLATION - Columns, 1-6: western countries; 7-12: non-western countries. - Rows, age-groups; i alt: males and females, total; mænd i alt: males, total; kvinder i alt: females, total.

Tabel 140.

**Efterkommere fordelt efter oprindelseslandegruppe, køn og alder ifølge
befolkningsfremskrivningen 1. januar 2005-2050**

Descendants according to population projection, by country of origin, sex and age 1 January 2005-2050

Alder	Vestlige lande						Ikke-vestlige lande					
	2005 1	2010 2	2020 3	2030 4	2040 5	2050 6	2005 7	2010 8	2020 9	2030 10	2040 11	2050 12
I alt	15 461	16 371	17 947	18 919	19 352	19 604	93 267	114 999	153 042	184 397	212 948	239 746
0-4 år	2 463	3 034	3 401	3 405	3 406	3 408	28 265	25 810	25 297	25 672	26 718	27 284
5-9 år	1 732	1 865	2 482	2 519	2 493	2 500	24 776	26 582	24 397	24 573	25 449	26 193
10-14 år	1 482	1 539	2 014	2 218	2 183	2 185	18 217	23 738	23 755	23 854	24 472	25 333
15-19 år	1 157	1 380	1 529	2 025	2 034	2 015	9 938	18 013	25 240	23 674	24 076	24 853
20-24 år	934	962	1 169	1 514	1 656	1 626	5 687	9 484	21 715	21 970	22 204	22 740
25-29 år	1 018	734	876	948	1 238	1 239	4 275	5 387	15 167	20 795	19 711	20 025
30-34 år	1 047	863	626	751	952	1 040	1 604	4 005	7 986	17 282	17 513	17 684
35-39 år	961	950	553	662	703	917	139	1 408	4 270	11 255	15 266	14 497
40-44 år	1 139	912	733	522	627	800	125	175	3 274	6 330	13 454	13 634
45-49 år	1 283	1 091	856	494	589	625	129	147	1 355	4 002	10 314	14 013
50-54 år	782	1 197	814	650	467	554	73	139	203	3 139	6 026	12 785
55-59 år	367	694	893	715	417	493	18	67	143	1 217	3 467	8 934
60-64 år	256	324	880	615	505	365	10	18	123	193	2 616	5 038
65-69 år	249	234	511	645	531	340	4	10	63	148	1 083	3 151
70-74 år	184	198	234	651	436	376	1	8	22	137	205	2 353
75-79 år	200	141	153	344	461	371	1	2	15	76	152	918
80-84 år	127	141	93	117	403	283	4	1	9	36	110	145
85-89 år	49	77	47	57	172	238	1	4	2	27	52	81
90-94 år	28	22	50	30	38	157	-	1	1	11	30	38
95 år og derover	3	13	33	37	41	72	-	-	5	6	30	47
Mænd i alt	8 001	8 374	9 018	9 412	9 557	9 641	47 568	58 960	78 816	94 714	108 323	120 351
0-4 år	1 262	1 528	1 710	1 712	1 713	1 715	14 540	13 558	13 305	13 521	14 077	14 375
5-9 år	891	941	1 231	1 246	1 231	1 236	12 533	13 660	12 797	12 897	13 371	13 764
10-14 år	755	792	1 002	1 100	1 083	1 083	9 312	11 977	12 398	12 451	12 782	13 236
15-19 år	608	702	770	1 003	1 010	997	5 028	9 203	12 929	12 349	12 554	12 972
20-24 år	480	512	609	763	836	822	2 905	4 846	11 100	11 587	11 711	12 007
25-29 år	542	380	456	488	629	632	2 179	2 730	7 776	10 699	10 303	10 462
30-34 år	529	457	333	393	478	526	816	2 005	3 967	8 609	8 975	9 058
35-39 år	524	472	282	339	357	454	69	702	2 071	5 517	7 508	7 239
40-44 år	582	498	384	275	324	394	58	87	1 568	2 981	6 384	6 665
45-49 år	667	552	420	247	297	313	65	68	649	1 867	4 876	6 659
50-54 år	455	610	437	332	240	277	42	68	97	1 456	2 755	5 903
55-59 år	202	394	433	345	201	240	8	35	56	512	1 374	3 611
60-64 år	146	170	419	305	243	174	6	8	51	81	995	1 881
65-69 år	120	127	267	286	231	155	3	6	31	59	418	1 175
70-74 år	100	92	110	298	207	172	-	3	8	56	86	876
75-79 år	78	72	73	176	198	158	1	-	6	35	60	340
80-84 år	35	47	36	49	166	122	2	1	3	16	44	57
85-89 år	19	16	22	23	77	83	1	2	-	14	22	31
90-94 år	6	9	11	13	16	56	-	1	1	5	14	17
95 år og derover	-	3	13	19	20	32	-	-	3	2	14	23
Kvinder i alt	7 460	7 997	8 929	9 507	9 795	9 963	45 699	56 039	74 226	89 683	104 625	119 395
0-4 år	1 201	1 506	1 691	1 693	1 693	1 693	13 725	12 252	11 992	12 151	12 641	12 909
5-9 år	841	924	1 251	1 273	1 262	1 264	12 243	12 922	11 600	11 676	12 078	12 429
10-14 år	727	747	1 012	1 118	1 100	1 102	8 905	11 761	11 357	11 403	11 690	12 097
15-19 år	549	678	759	1 022	1 024	1 018	4 910	8 810	12 311	11 325	11 522	11 881
20-24 år	454	450	560	751	820	804	2 782	4 638	10 615	10 383	10 493	10 733
25-29 år	476	354	420	460	609	607	2 096	2 657	7 391	10 096	9 408	9 563
30-34 år	518	406	293	358	474	514	788	2 000	4 019	8 673	8 538	8 626
35-39 år	437	478	271	323	346	463	70	706	2 199	5 738	7 758	7 258
40-44 år	557	414	349	247	303	406	67	88	1 706	3 349	7 070	6 969
45-49 år	616	539	436	247	292	312	64	79	706	2 135	5 438	7 354
50-54 år	327	587	377	318	227	277	31	71	106	1 683	3 271	6 882
55-59 år	165	300	460	370	216	253	10	32	87	705	2 093	5 323
60-64 år	110	154	461	310	262	191	4	10	72	112	1 621	3 157
65-69 år	129	107	244	359	300	185	1	4	32	89	665	1 976
70-74 år	84	106	124	353	229	204	1	5	14	81	119	1 477
75-79 år	122	69	80	168	263	213	-	2	9	41	92	578
80-84 år	92	94	57	68	237	161	2	-	6	20	66	88
85-89 år	30	61	25	34	95	155	-	2	2	13	30	50
90-94 år	22	13	39	17	22	101	-	-	-	6	16	21
95 år og derover	3	10	20	18	21	40	-	-	2	4	16	24

TRANSLATION - Columns, 1-6: western countries; 7-12: non-western countries. - Rows, age-groups; i alt: males and females, total; mænd i alt: males, total; kvinder i alt: females, total.

Figur 30.

Indeks for folketallet i udvalgte aldersgrupper ifølge befolkningsfremskrivningen (2005 = 100)

Index for population numbers in selected age groups according to population projection (2005 = 100)

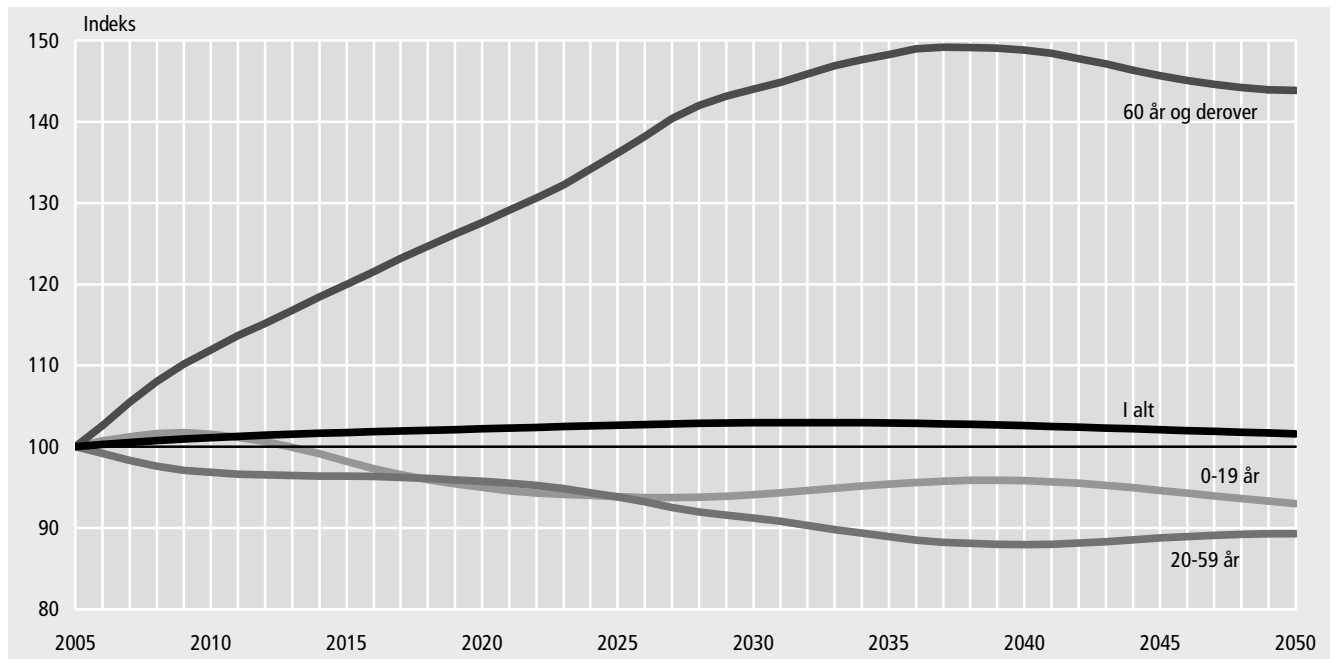

TRANSLATION - år: age; i alt: total.

Figur 31.

Indvandrere og efterkommere fordelt efter oprindelseslandegruppe ifølge befolkningsfremskrivningen 1. januar 2005-2050

Immigrants and descendants according to population projection, by country of origin 1 January 2005-2050

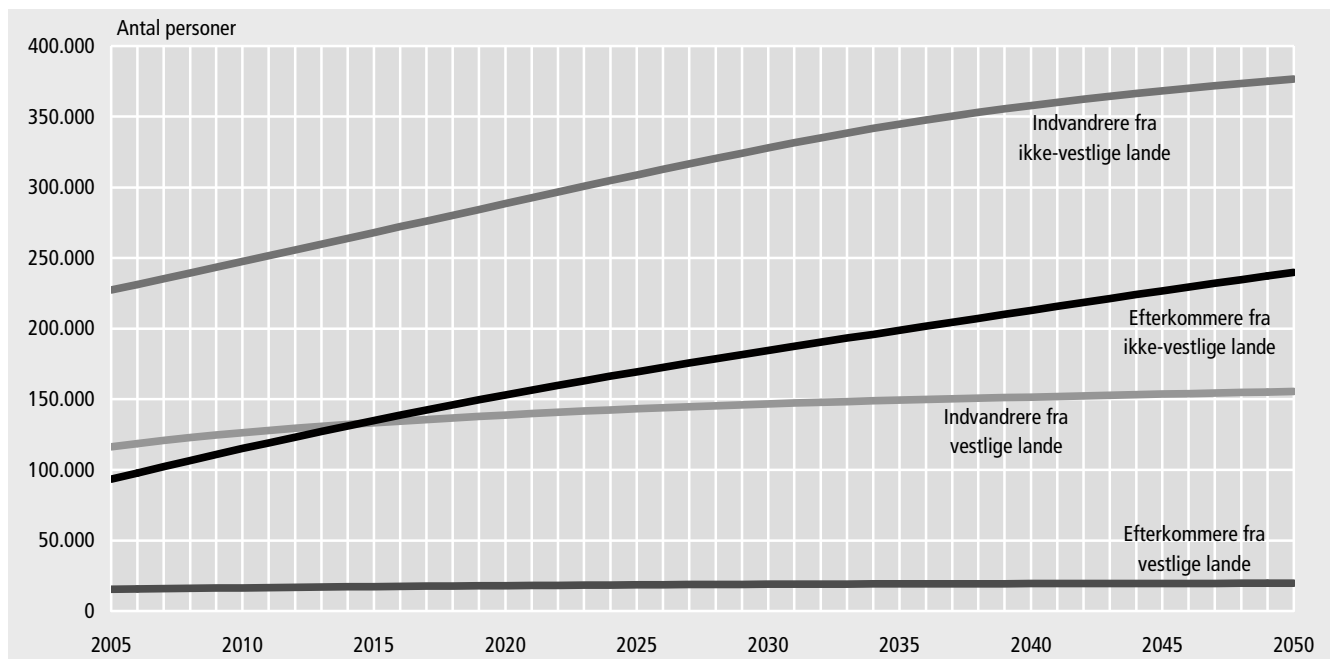

TRANSLATION - antal personer: number of persons; indvandrere fra vestlige lande: immigrants from western countries; indvandrere fra ikke-vestlige lande: immigrants from non-western countries; efterkommere fra vestlige lande: descendants from western countries; efterkommer fra ikke-vestlige lande: descendants from non-western countries.

Bilag

Annexes

Bilag 1. Ordforklaringer

<i>Abort, legal</i>	En fremkaldt abort foretaget i overensstemmelse med gældende lov senest af 13. juni 1973.
<i>Abort, spontan</i>	Foster, som kommer til verden uden tydelige tegn på liv (dvs. uden at ånde, skribe eller græde) inden svangerskabets 29. uge.
<i>Abortkvotient, generel</i>	Antal legale aborter pr. år pr. 1.000 kvinder i de fertile aldersklasser (15-49 år).
<i>Abortkvotient, aldersbetingede</i>	Antal legale aborter pr. år foretaget på kvinder i en given aldersklasse pr. 1.000 kvinder i den pågældende aldersklasse.
<i>Abortkvotient, samlet</i>	Angiver det antal legale aborter, som ville blive foretaget på 1.000 kvinder i løbet af de fertile aldre 15-49 år, hvis 1) ingen af de 1.000 kvinder døde før det fyldte 50. år, og 2) der i hver aldersklasse blev foretaget netop det antal legale aborter, som angivet ved årets aldersbetingede abortkvotienter.
<i>Asylansøgning</i>	En ansøgning om opholdstilladelse med henvisning til de paragraffer i udlændingeloven, som vedrører flygtninge.
<i>Befolkningsfremskrivning</i>	En beregning, der viser, hvordan befolkningens størrelse og sammensætning vil udvikle sig fremover, under en række forudsætninger vedrørende det fremtidige forløb af fertilitet, dødelighed og nettoindvandring.
<i>Bopæl</i>	Det sted, hvor en person regelmæssigt overnatter, når vedkommende ikke midlertidigt er fraværende på grund af ferie, sygdom eller lignende, og hvor vedkommende opbevarer sit bohabe.
<i>Bruttoansøgstallet</i>	Omfatter samtlige personer, der indgiver ansøgning om asyl i Danmark - inkl. de personer, der allerede har et andet opholdsgrundlag (fx familiesammenførte som i forvejen opholder sig i Danmark).
<i>Brutto-reproduktions-tallet</i>	Det antal levendefødte piger, som 1.000 kvinder ville sætte til verden i løbet af de fertile aldre 15-49 år, hvis 1) ingen af de 1.000 kvinder døde før det fyldte 50. år, 2) de i hver aldersklasse fødte netop så mange børn, som angivet ved årets fertilitetskvotienter.
<i>Børn</i>	Personer under 18 år, som ikke opfylder betingelsen for at blive regnet som voksne (se dette). De kaldes hjemmeboende børn, hvis de bor på samme adresse som mindst én af forældrene. I modsat fald indgår de i familiestatistikken som ikke-hjemmeboende børn.
<i>Delvist fraflyttede husstande</i>	Omfatter husstande, i hvilke nogle personer er fraflyttet i løbet af kvartalet, og nogle har været til stede både ved begyndelsen og slutningen af kvartalet. Husstandstypen er ikke nødvendigvis ændret.
<i>Delvist tilflyttede husstande</i>	Omfatter husstande, i hvilke nogle personer er tilflyttet i løbet af kvartalet, og nogle har været til stede både ved begyndelsen og slutningen af kvartalet. Husstandstypen er ikke nødvendigvis ændret.
<i>Dødelighed, perinatal</i>	Antal dødfødte + døde inden 1 uge pr. 1.000 fødte (levendefødte + dødfødte).
<i>Dødelighed, neonatal</i>	Antal døde inden 28 dage pr. 1.000 levendefødte.
<i>Dødelighed, postneonatal</i>	Antal døde mellem 28 dage og 1 år pr. 1.000 levendefødte.
<i>Dødelighed, spædbørns</i>	Antal døde under 1 år gamle pr. 1.000 levendefødte.

<i>Dødfødt</i>	Barn, som kommer til verden uden tydelige tegn på liv (dvs. uden at ånde, skrike eller græde) efter afslutningen af svangerskabets 28. uge.
<i>Dødshyppighed</i>	Angiver (i 100.000-dele) hyppigheden af dødsfald i løbet af et år, fra en fødselsdag til den næste.
<i>Dødskvotient</i>	Antal døde i løbet af et år i forhold til, hvor mange personer der i årets løb i gennemsnit har været til stede i den pågældende befolkningsgruppe. Angives pr. 1.000 eller pr. 100.000 personer.
<i>Efterkommere</i>	Person der er født i Danmark af forældre, hvoraf ingen er dansk statsborger født i Danmark. Hvis der ikke findes oplysninger om nogen af forældrene, og personen er udenlandsk statsborger, opfattes personen også som efterkommer.
<i>Enlig</i>	En enlig er en voksen person, der ikke indgår i en parfamilie. En voksen er en person, der er fyldt 18 år, eller som har barn, er gift eller indgår i et samboende par (se under <i>par</i>).
<i>Familie</i>	En eller flere personer, der bor på samme adresse, som har visse indbyrdes relationer. En familie består af en enlig, af et par eller af et ikke-hjemmeboende barn under 18 år. Hjemmeboende børn under 18 år regnes med til forældrenes familier, hvis de ikke selv har børn, ikke er gift eller tidligere gift og ikke indgår i et samlevende par.
<i>Fertilitet, samlet</i>	Det antal levendefødte, som 1.000 kvinder ville sætte i verden i løbet af de fertile aldre 15-49 år, hvis 1) ingen af de 1.000 kvinder døde før det fyldte 50. år, og 2) de i hver aldersklasse fødte netop så mange børn, som angivet ved årets fertilitetskvoteinter.
<i>Fertilitetskvoteinter, generel</i>	Antal levendefødte pr. år pr. 1.000 kvinder i de fertile aldersklasser (15-49 år).
<i>Fertilitetskvoteinter, summarisk</i>	Antal levendefødte pr. år pr. 1.000 personer i middelfolketallet.
<i>Fertilitetskvoteinter, aldersbetingede</i>	Antal levendefødte pr. år født af mødre i en given aldersklasse pr. 1.000 kvinder i den pågældende aldersklasse i middelfolketallet eller 1.-juli-folketallet (anvendes fra 1989).
<i>Flygtning</i>	En person, som har fået opholdstilladelse som flygtning, eller af humanitære grunde.
<i>Fødsler</i>	Omfatter fødsler, der resulterer i mindst ét levendefødt barn, samt fødsler af dødfødte børn efter 28. svangerskabsuge.
<i>Fødselsoverskud</i>	Antal levendefødte minus antal døde.
<i>Fødte</i>	Levendefødte + dødfødte.
<i>Husstande</i>	En husstande omfatter samtlige personer på samme adresse uanset familiære tilknytningsforhold, og der kan således indgå flere familier i samme husstand.
<i>Husstande, helt fraflyttede</i>	Omfatter husstande, i hvilke alle personer, der er i husstanden ved begyndelsen af kvartalet, er fraflyttet i løbet af kvartalet.
<i>Husstande, helt tilflyttede</i>	Omfatter husstande, i hvilke alle personer, der er i husstanden ved udgangen af kvartalet, er tilflyttet i løbet af kvartalet.
<i>Indvandrere</i>	Person der er født i udlandet, og hvis forældre begge (eller kun den ene, hvis den anden er ukendt) er udenlandske statsborgere eller født i udlandet. Hvis der ikke findes oplysninger om nogen af forældrene, og personen er født i udlandet, opfattes personen også som indvandrer.

<i>Kønsproportion</i>	Antallet af levendefødte drenge pr. 100 levendefødte piger.
<i>Levendefødt</i>	Barn, som kommer til verden med tydelige tegn på liv (dvs. ånder, skriger eller græder) uanset svangerskabets længde.
<i>Levendefødt-nummer</i>	For en levendefødt anvendes et levendefødtnummer, der defineres som det antal levendefødte moderen har født i alt, inklusive det pågældende levendefødt barn.
<i>Middelfolketal</i>	Det gennemsnitlige antal personer inden for en nærmere afgrænset gruppe (fx gifte kvinder i alderen 20-24 år), som har været til stede i befolkningen i en bestemt tidsperiode. Som årets middelfolketal benyttes folketallet den 1. juli.
<i>Middellevetid</i>	Det gennemsnitlige antal år, som personer i en given alder har tilbage at leve i, hvis deres dødelighed fremover (alder for alder) svarer til det niveau, som er konstateret i den aktuelle periode. Der findes altså en middellevetid svarende til enhver alder.
<i>Nettoproduktionstallet</i>	Det antal levendefødte piger, som 1.000 kvinder ville sætte i verden i løbet af de fertile aldre 15-49 år, hvis 1) de 1.000 kvinder fra 0-års alderen antalmæssigt reduceres svarende til årets dødelighedserfaringer, og 2) kvinderne i hver aldersklasse føder netop så mange børn, som angivet ved årets fertilitetskvotienter.
<i>Par</i>	Omfatter i familiestatistikken fire partyper: Ægtepar, registrerede partnerskaber, samlevende par og samboende par. For at blive regnet som et par skal de to personer have samme CPR-adresse.
<i>Registrerede spontane asylansøgninger</i>	Omfatter personer, som får realitetsbehandlet deres asylsag i Danmark.
<i>Registreret partnerskab</i>	To personer af samme køn, som har indgået registreret partnerskab i henhold til loven herom. For registrerede partnerskaber gælder de samme love som for ægtepar, undtagen adoptionsloven.
<i>Samboende par</i>	En mand og en kvinde, der bor på samme adresse uden at være gift med hinanden og uden at have fællesbørn, bliver regnet for et samboende par, hvis aldersforskellen er mindre end 15 år, og hvis der ikke bor andre voksne på adresse. De må ikke være søskende, så vidt det kan oplyses af CPR. Personer på ned til 16 år kan indgå i et samboende par.
<i>Samlevende par</i>	Et par, der uden at være gift med hinanden, har fælles hjemmeboende børn (uanset disses alder). Et par, der er klassificeret som samlevende, vil blive det igen det følgende år, hvis de fortsat bor sammen, uanset om der stadig er fællesbørn i hjemmet, bare der har været fællesbørn i hjemmet den 1. januar 1990 eller ved en senere 1. januar.
<i>Skift til dansk statsborgerskab</i>	Et skift til dansk statsborgerskab skal forstås som alle former for erhvervelse af dansk statsborgerskab eller indfødsret.
<i>Vielseshyppighed</i>	Angiver (i 10.000-dele) hyppigheden af vielse for hidtil ugifte i løbet af et år, fra en fødselsdag til den næste.
<i>Voksne</i>	Omfatter personer der er fyldt 18 år. Dog regnes personer under 18 år for voksne, hvis de selv har hjemmeboende børn, er eller har været gift, eller indgår i et samlevende par.
<i>Ægtepar</i>	Et par, der er gift med hinanden, og som bor på samme adresse.

Bilag 2. Teknisk beskrivelse af beregningsmetoder

I tabelafdelingens afsnit vedrørende fødsler og dødsfald findes beregnet en række forskellige mål for befolkningens fertilitet, dødelighed og reproduktion. I afsnittet om vielser findes mål for vielsestilbøjelighed, og i afsnittet om opløste ægteskaber findes mål for ægteskabsopløsning på grund af skilsmisse eller død. Der skal ikke her gøres rede for teorien bag og fortolkningen af de enkelte mål; der henvises til den almindelige demografiske litteratur.

Derimod skal der gives en beskrivelse af de estimationsmetoder, der er anvendt ved opstillingen af de enkelte mål for Danmarks vedkommende. Herved må i et vist omfang forudsættes kendskab til demografiens redskaber, herunder Lexis skema¹.

Angående terminologien i tabellerne skal bemærkes, at begrebet *alder* i opgørelsen af befolkningsbevægelser, når intet andet angives, skal opfattes som alder i fyldte år (eller i fyldte dage eller måneder) på *hændelsestidspunktet*. Der anvendes tillige i enkelte tabeller en fordeling efter *fødselsår*.

Ved beregning af alle kvotienterne beskrevet nedenfor er som divisor anvendt middelfolketallet, defineret som befolkningen pr. 1. juli (hele befolkningen eller en bestemt aldersgruppe).

Der skal gøres opmærksom på, at der er sket en forenkling af metoderne til beregning af dødelighedstavlen og nettoreproduktionstallet fra og med 1985. Beregninger har vist, at denne forenkling har været uden betydning for de opnåede resultater.

Fertilitetsmålene De *aldersbetingede fertilitetskvotienter* er beregnet på grundlag af antal levendefødte, der er afgrænset ved hjælp af hændelsesåret og moderens alder, såkaldte A-grupper.

Fertilitetskvotienten er antallet af fødte i A-gruppen divideret med middelfolketallet (i praksis 1. juli-tallet) for kvinder i den pågældende aldersklasse.

Den *samlede fertilitet* for kalenderår er beregnet ved summation af disse A-gruppebaserede fertilitetskvotienter for alle aldersårene 15-49 år.

I tabel 7 er de aldersbetingede fertilitetskvotienter ordnet efter generationer af mødre; generationerne er defineret ved kvindernes fødselsår (1940-45 til 1982-83). Når hver generation defineres ved to fødselsår, skyldes det, at der også her er anvendt A-grupper ved beregningen.

I tabel 8 er tallene summeret, således at man i sidste kolonne får den opnåede fertilitet for generationerne.

Tabel 9 og 10 for kvindegenerationerne født efter 1945 er baseret på den årlige statistik over levendefødte fordelt efter moderens fødselsår og alder ved årets udgang og barnets fødselsnummer.

Dødelighedsmålene For dødeligheden er dels beregnet dødskvotienter, dels dødshyppigheder.

De *aldersbetingede dødskvotienter* er ligesom fertilitetskvotienterne baseret på A-grupper, her defineret ved dødsåret og den afdødes alder.

I dette hæfte er i lighed med tidligere udgaver beregnet *dødelighedstavler* på grundlag af erfaringerne fra den seneste toårs periode, samt for en femårs periode. Dødelighedstavlerne er som sædvanligt beregnet for mænd og kvinder hver for sig.

I disse tavler er *dødshyppigheden* for hvert køn for de enkelte étårs aldersklasser beregnet på følgende måde:

¹ Der kan henvises til P. C. Matthiessen: Teoretisk demografi. København 1970.

For *aldersåret 0 år* beregnes dødshyppigheden på grundlag af C-grupper, dvs. på grundlag af en afgrænsning af de døde efter fødselsår og alder.

I figur 1 er forneden vist, hvorledes afgrænsningen til dødshyppigheden for 0-årige sker i dødelighedstavlen 2003-2004. Dødshyppigheden beregnes for de to C-grupper C_1 og C_2 under ét på den måde, at det samlede antal døde i de to C-grupper er divideret med det samlede antal levendefødte i 2002 og 2003.

Figur 1 Lexis skema. Beregning af dødshyppigheden for 0-årige og 20-årige til dødelighedstavlen 2003-2004

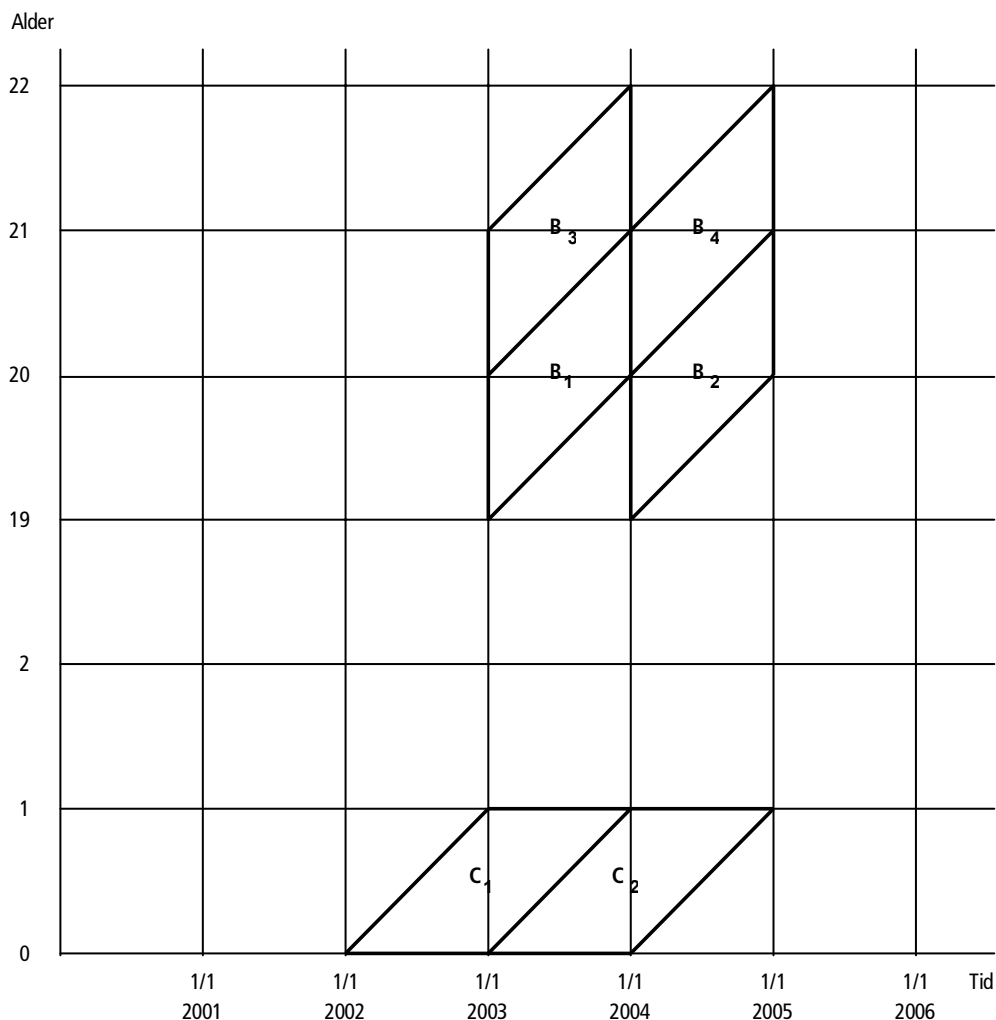

For *aldersårene 1-99 år* beregnes dødshyppigheden på grundlag af B-grupper, dvs. en afgrænsning efter fødselsår og hændelsesår.

For alle aldersår korrigeres for udenlandske vandringer.

Øverst i figur 1 vises som eksempel grundlaget for dødshyppigheden for 20-årige i dødelighedstavlen 2003-2004.

Først beregnes en dødshyppighed for B_1 og B_2 under ét som summen af de døde i de to grupper divideret med det samlede antal 19-årige den 1/1 2003 og 1/1 2004. Tilsvarende beregnes dødshyppighed for B_3 og B_4 under ét. Divisor er her det samlede antal 20-årige den 1/1 2003 og 1/1 2004. Dødshyppigheden for 20-årige beregnes som gennemsnittet af de to dødshyppigheder.

Der er ikke foretaget udjævning af de beregnede dødshyppigheder.

På grundlag af dødelighedstavlen beregnes den samlede *gennemlevede tid* i hver aldersklasse - dvs. fra én fødselsdag til den næste - som gennemsnittet af antal tilbage-

værende personer ved begyndelsen og slutningen af aldersåret ud af de oprindelige 100.000 personer i overlevelsestavlen.

$$a_i = 0,5 * l_i + 0,5 * l_{i+1}$$

hvor a står for gennemlevet tid, medens l_i er andel overlevende ved alderen i år.

Dog er for alder 0 år benyttet følgende formler:

$$\text{Drenge: } a_0 = 0,095 * l_0 + 0,905 * l_1$$

$$\text{Piger: } a_0 = 0,098 * l_0 + 0,902 * l_1$$

Disse formler er beregnet på basis af en detaljeret aldersfordeling for døde under 1 år fra generationerne 2003 og 2004.

Middellevetiderne er beregnet ud fra disse gennemlevede tider.

Reproduktionsmålene *Bruttoreproduktionstallet* er beregnet som den samlede fertilitet multipliceret med den andel, pigerne udgør af årets fødselsgeneration.

Nettoreproduktionstallet støtter sig på en toårs dødelighedstavle for kvinder. For nettoreproduktionstallet i 2004 er således anvendt dødelighedstavlen for 2003-2004.

Ud fra andel overlevende i tavlen ved de forskellige aldre beregnes antal overlevende (af en generation på 100.000 piger) ved midten af aldersårene: 15, 16, ..., 49 år.

Antal overlevende multipliceres med de tidligere omtalte aldersbetingede fertilitetskvotienter, hvorved fås det antal børn, som de overlevende kvinder føder i hver aldersklasse. Det samlede antal fødte børn multipliceres til slut med pigeandelen blandt årets levendefødte.

Mål for vielses-tilbøjelighed Som mål for vielsestilbøjeligheden er dels beregnet vielseskquotienter, dels vielsehyppigheder.

Vielseskquotienterne er beregnet på grundlag af A-grupper, defineret ved hændelsesåret og den viedes alder.

Vielsestavler er beregnet på grundlag af erfaringerne fra en række toårsperioder. Beregningen er foretaget for mænd og kvinder hver for sig.

I disse tavler er *vielsehyppigheden* beregnet på basis af B-grupper, afgrænset efter fødselsår og hændelsesår. Vielsehyppigheden for en B-gruppe beregnes som forholdet mellem viede inden for B-grupper og antallet af hidtil ugifte personer hørende til B-gruppen ved begyndelsen af året.

Vielsehyppigheden for en toårsperiode er beregnet som gennemsnittet af vielsehyppighederne for hvert enkelt kalenderår.

Ægteskabsopløsningstavler *Ægteskabsopløsningstavlerne* for udvalgte ægteskabsgenerationer er beregnet under forudsætning af, at enten skilsmisse eller død er afgangsårsag. Antal tilbageværende ægteskaber efter 1 års, 2 års osv. ægteskab er korrigeret for nettoindvandring.

Antal skilsmisser er opgjort som C-grupper, dvs. med en afgrænsning af skilsmisserne efter vielsesår og ægteskabets varighed.

Antal ægteskaber opløst ved død er beregnet ved hjælp af hyppigheden for at én af ægtefællerne eller begge dør i løbet af et år, idet dødelighedstavlerne for forskellige kalenderårsperioder har været anvendt. For de seneste perioder, hvor der ikke er udarbejdet dødelighedstavler særskilt for gifte personer, er dødshyppighederne for alle mænd, henholdsvis kvinder, blevet korrigeret herfor på grundlag af forholdet mellem dødshyppigheder for gifte og for alle, beregnet for 5-års aldersklasser. Den gennem-

snitlige alder ved indgåelse af ægteskab i det pågældende vielsesår har dannet udgangspunkt for overførsel af de aldersbetingede døds hyppigheder fra dødelighedstavlens til døds hyppigheder pr. ægteskabsvarigheder.

Endelig er korrektionsposten *nettoindvandring* af ægtepar opgjort som nettoindvandring af gifte kvinder, afgrænset efter A-grupper (hændelsesår og alder). Omregningen mellem ægteskabsvarighed og alder er ligeledes her foretaget med udgangspunkt i den gennemsnitlige vielsesalder i det pågældende vielsesår.

Den samlede hyppighed af opløsning af ægteskaber er herefter beregnet som antal ægteskaber opløst ved skilsmisse og død divideret med antal tilbageværende ægteskaber ved starten af ægteskabsåret, korrigeret for nettoindvandring (kol. 4 i tabellen).

Hyppigheden af opløsning på grund af skilsmisse, henholdsvis død, er beregnet ved at fordele antal opløste ægteskaber i alt i løbet af et år (ifølge tavlen, kol. 1) på henholdsvis antal skilsmisser og dødsfald; disse antal er herefter sat i forhold til antal tilbageværende ægteskaber ifølge tavlen.

Fremskrivningsmodellen¹

Den grundlæggende metode bag fremskrivningen består i, at udgangsbefolkningen opdeles på de fem befolkningsgrupper, indvandrere fra vestlige lande, indvandrere fra ikke-vestlige lande, efterkommere med baggrund i de to landegrupper samt endelig den øvrige befolkning, som kaldes personer med dansk oprindelse, og som udgør størstedelen af befolkningen. De fem grupper er opdelt på køn og 1-års aldersklasser (fødselsgenerationer), som fremskrives ét år ad gangen ved hjælp af de demografiske hændelser: fødsler, dødsfald, indvandring og udvandring. Fremskrivningen følger således hver enkelt nuværende og kommende fødselsårgang i en årrække fremover.

Fremskrivningens forudsætninger er centrale for de endelige resultater, og bygger på antagelser om udviklingen for de fem persongrupper i fertilitet, dødelighed og ind- og udvandring fremover. Forudsætningerne kan således ses som den forventede fremtidige udvikling i antal eller hyppighed af de demografiske hændelser, der har betydning for befolkningens størrelse og sammensætning.

Fremskrivningens fertilitets- og dødelighedsmål

De aldersbetingede fertilitetskvotienter, der anvendes i fremskrivningsmodellen, er beregnet på grundlag af antal levendefødte, der er afgrænset ved hjælp af hændelsesåret og moderens fødselsår. Det vil sige, at de aldersbetingede fertilitetskvotienter er baseret på en B-gruppeopdelt befolkning af kvinder i de fertile aldre, hvor moderens alder vedrører slutningen af hændelsesåret.

De aldersbetingede døds hyppigheder, der anvendes i fremskrivningsmodellen, afgrænses af fødselsår og dødsår, hvor dødsalderen opgøres som den alder, personen ville have haft ved årets slutning. Disse B-gruppe-døds hyppigheder approksimeres ud fra dødelighedstavlens døds hyppigheder v.h.j.a. formlerne:

$$0 \text{ år: } Q(0) = q(0) * 0,9$$

$$1 \text{ år: } Q(1) = q(0) * 0,1 + q(1) * 0,5$$

$$2 \text{ år: } Q(2) = [q(1) + q(2) - q(1) * q(2)] / [2 - q(1)]$$

generelt;

$$x \text{ år: } Q(x) = [q(x-1) + q(x) - q(x-1) * q(x)] / [2 - q(x-1)] \quad \text{for 2-årige og ældre}$$

hvor;

$$q(x) = \text{Dødelighedstavlens døds hyppighed for alder } x$$

$Q(x)$ = De døds hyppigheder, er anvendes i fremskrivningen for personer i alder x ved årets slutning.

¹ For en mere detaljeret beskrivelse af Danmarks Statistiks fremskrivningsmodel henvises til *Statistiske Undersøgelser nr. 36, Befolkningsprognoser 1977-2000*.

For en mere udførlig beskrivelse af 2005-fremskrivningens forudsætninger og resultater henvises til *Statistiske Efterretninger, Befolkning og valg 2005:13*.

Bilag 3. Summary in English

The population whose size, composition and movements are the primary object of this publication is the resident population of Denmark proper (i.e. the Kingdom of Denmark, excluding the Faeroe Islands and Greenland). The geographic criterion adopted for the distribution of the population - as well as births, deaths, etc. - is the place of residence.

3.1 Coverage and sources of Danish vital statistics

Births Danish birth statistics relate to children born to women who are resident in Denmark. However, some of these women are outside Denmark at the time of the birth, and in such cases it is not possible to collect statistical information on the births, except on those occurring in Greenland. Thus the statistics on births comprise births in Denmark or Greenland to women resident in Denmark.

Statistics on births are based on information from Statistics Denmark's medico-statistical register of births and deaths, which in turn is based on information from the CPR (Central Population Register), supplemented by midwives' reports (including 1996) or information in the Hospital Discharge Registry (from 1997).

A multiple delivery is counted as one birth with two or more children born (live born or stillborn).

For each child born the midwife draws up a report. The civil part is passed on to the vicar in the mother's parish of residence (in the county of Sønderjylland to the authority responsible for maintaining the register in the mother's municipality of residence). At the same time, the child's parents are under an obligation to report the birth in the mother's parish of residence.

The vicar (the authority responsible for maintaining the register) reports the birth to the local population register in the mother's municipality of residence by means of a special CPR-birth form. The local population register supplements the form, and the data is then transferred to the CPR.

Before a live born child can be recorded in the CPR, the child is provided with of personal code number. The personal code number is passed on to the vicar.

The medical information concerning the birth is registered in the Hospital Discharge Registry. The National Board of Health combines the information from this register with information from CPR and submit the data to Statistics Denmark.

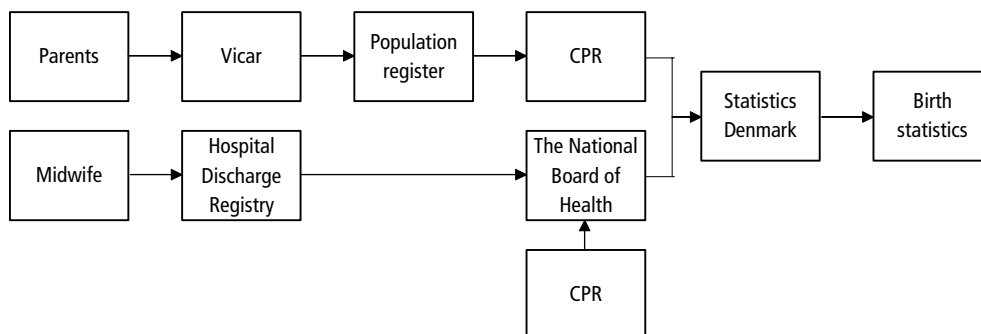

Stillbirths are not recorded in the local population registers and the CPR. The statistics are based on midwives' reports and physicians' certificates of stillbirth.

Legal abortions The statistics on legally induced abortions (*abortus provocatus legalis*) refer to women resident in Denmark.

Since October 1973 any woman resident in Denmark is entitled to have her pregnancy terminated within the first twelve weeks of gestation.

The statistics are based on registration in the Hospital Discharge Registry processed by the National Board of Health.

Deaths The statistics on deaths comprise deaths occurring among Danish residents in Denmark or in other countries.

Sources: Statistics Denmark's medico-statistical register of births and deaths, and original death certificates, the latter containing the information used for the statistics of causes of death.

For every death occurring in Denmark a death certificate is issued (by a physician). The deceased's relatives report the death and submit the death certificate to the vicar in the parish where the deceased lived. If the deceased's place of residence was outside the county of Sønderjylland, the death is recorded in the church register. However, if the deceased lived in the county of Sønderjylland, the death is not recorded in the church register, as the death certificate is passed on to the authority responsible for maintaining the register in the deceased's municipality of residence.

The vicar (in the county of Sønderjylland, the authority responsible for maintaining the register) reports the death to the local population register in the deceased's municipality of residence; the population register then reports the death to the CPR. The death certificate is submitted to the National Board of Health, which is responsible for allocating code numbers to all relevant data and to combine data from the death certificate and data recorded in the CPR for each death. The National Board of Health passes the data on to Statistics Denmark

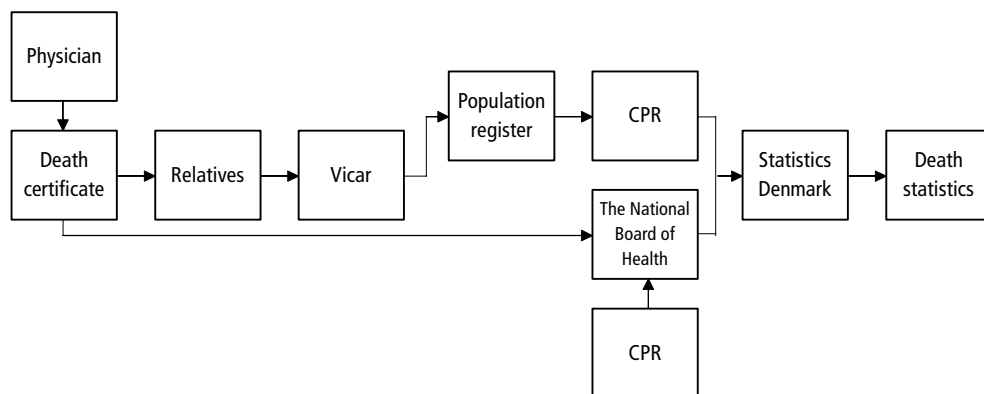

Marriages The marriage statistics concern the number of marriages as well as the number of persons married. The number of marriages in Denmark comprises marriages which satisfy the condition that at least one of the two spouses is resident in Denmark. The number of persons married comprises male, respectively female, Danish residents who marry.

Source: The population statistics register.

Dissolution of marriages The divorce statistics concern the number of divorces as well as the number of persons divorced. The number of divorces in Denmark comprises divorces which satisfy the condition that at least one of the two spouses is resident in Denmark. The number of persons divorced comprises males, respectively females, who are Danish residents who have a divorce.

The statistics on persons becoming widows and widowers comprise persons who are widowed, including persons who were legally separated (but not divorced) from their deceased spouses.

Source: The population statistics register.

Internal migration The statistics of internal migration comprise all persons changing residence.

Source: The population statistics register.

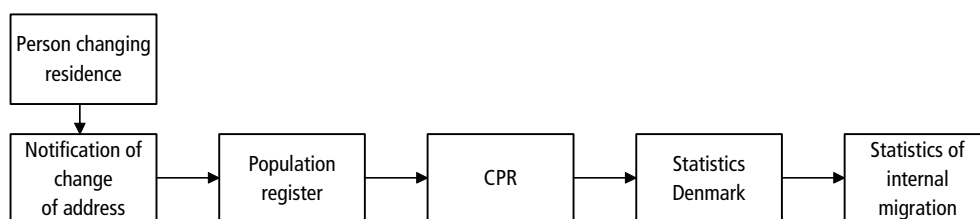

Persons changing residence must notify the change of address to the local population register. Persons changing residence from one local government district to another must notify the population register in the new municipality of residence, which reports the change of address to the CPR.

External migration The statistics of immigration comprise non-Nordic citizens who obtain a residence permit or a work permit for a period exceeding three months, as well as Nordic citizens who move permanently to Denmark (Nordic citizens are not required to obtain residence permits or work permits). Persons moving to Denmark from the Faeroe Islands or Greenland are included.

The statistics on emigration comprise residents who move permanently to places outside Denmark. Persons moving from Denmark to the Faeroe Islands or Greenland are included.

Persons immigrating or emigrating must notify the population register in the Danish municipality of residence, which reports to the CPR.

Moreover, especially for international comparisons, Statistics Denmark compiles statistics on *long term migration*, which according to a UN definition means emigration or immigration with an expected stay of at least 12 months. However, for the Danish statistics persons who re-immigrate or re-emigrate within 12 months are excluded. This method yields a more correct picture than statistics based on expectations, but of course it necessitates a delay of 12 months.

Source: The population statistics register.

Population The statistics on the population at the beginning and end of the year comprise the total resident population.

Source: The population statistics register.

Families and households A *family* may consist of a single person, or it may consist of two or more persons who live at the same address (dwelling unit) and who are related in specific ways by marriage, descent etc. The following family main types are covered by the statistics:

- a single person
- a couple
- a child under 18 years old not living with the parents

couples can consist of:

- married couples
- registered partnerships
- consensual unions (= couples with joint children)
- 2 adults of different sex, living without other adults on the same address, not being siblings and with an age difference less than 15 years

If a single person or a couple have children under the age of 18 years, living with them, the children are included in the family.

A *household* consists of all persons resident at the same address, irrespective of family ties. Thus a household may comprise more than one family.

Source: The population statistics register.

Foreign citizens Statistics on foreign citizens resident in Denmark are given in a separate section of tables.

Source: The population statistics register.

Adoptions The statistics on adoptions comprise children - born in Denmark or in other countries - whose adoption has been approved by Danish authorities.

Source: The population statistics register.

Population accounts The tables on the so-called population accounts show the size of selected population groups and the factors of change. It has been necessary to introduce a correctional item, due to minor errors in CPR-registration and minor anomalies resulting from the integration of data subject to different compilation principles.

Source: The population statistics register.

3.2 The production of CPR based statistics

As indicated above, the size and composition of the population are exclusively calculated on the basis of information supplied by the Central Population Register (CPR), which contains data on all persons resident in Denmark. Most of these data are reported to the CPR from local (municipal) population registers. Statistics Denmark has organized the information from the CPR in *the population statistics register*.

The stock of updated information for all persons covered by the CPR is used as a model of the total Danish population, and alterations in CPR registrations, including new registrations and de-registrations, are used as a model of population movements.

For most events (births, deaths, etc.) the time-lag between the date of the event and the date of its entry in the CPR is less than three weeks. This time-lag is taken into account for the compilation of the statistics.

For the calculation of the size and composition of the total population at 1 January of a year, the CPR population registered on that day is subsequently adjusted for births, deaths, migrations, marriages and divorces which occurred before 1 January and which were reported to the CPR within the first 30 days of the new year.

Figures for events such as marriages, divorces, internal migrations, external migration and live births are calculated exclusively on the basis of CPR data adjusted for the effect of time-lag in reporting.

Here, too, the cut-off period is 30 days, and any events in the year under review which are reported after that time are included in the figures for the following year.

As mentioned in the preceding chapter, the final statistics on live births and deaths are based not only on CPR data but also on midwives' reports and death certificates. By this method it is possible in principle to eliminate the effect of delays in CPR reporting, so that all births and deaths are included in the figures for the year in which they occur.

3.3 Concepts

<i>Abortion, legal</i>	Induced abortion, permitted by Danish law.
<i>Abortion, spontaneous</i>	Foetus delivered before the 29th week of pregnancy, without evidence of life (breathing etc.)
<i>Abortion rate, age-specific</i>	Annual number of legal abortions performed on women in a specified age group, per 1,000 women in the age group.
<i>Abortion rate, general</i>	Annual number of legal abortions per 1,000 women of reproductive age (15-49 years old).
<i>Abortion rate, total</i>	Number of legal abortions that would be performed on 1,000 women during the reproductive period of their lives (ages 15 through 49), if all 1,000 women lived to be 50 years old, and if at each age they experienced the given year's age-specific abortion rates.
<i>Adults</i>	Comprise persons who are 18 years. However, persons under 18 years are regarded as adults, if they have children living at home, or if they have been or are married, or form part of a couple living in consensual union.
<i>Asylum application</i>	An application for permit of residence in pursuance of the sections relating to refugees under the Danish Aliens Act.
<i>Birth</i>	Live birth or stillbirth.
<i>Birth rate, crude</i>	Annual number of live births per 1,000 population.
<i>Changes into Danish citizenship</i>	The granting of Danish citizenship to a person of foreign nationality.
<i>Children</i>	Persons under the age of 18, who do not fulfil the conditions of being regarded as adults (see definition of adults). They are called children living with their parents, if they live at the same address as at least one of their parents. If this requirement is not met, they are incorporated into the family statistics as children not living with their parents.
<i>Cohabiting couples</i>	Two single persons of opposite sex living at the same address and who have no joint children are regarded as a cohabiting couple, if the age difference is less than 15 years, and if no other adults live at the address. On the basis of the CPR it must be established that they are not siblings. Persons as young as 16 years can form part of a cohabiting couple.
<i>Complete movement from a household</i>	Comprises households in which all persons in the household at the beginning of the quarter moved from the household during the quarter.
<i>Complete movement to a household</i>	Comprises households in which all persons in the household at the end of the quarter moved to the household during the quarter.
<i>Couples living in consensual union</i>	An unmarried couple having one or more joint children who live at home with their parents (irrespective of their age). Couples classified as living together in consensual union, will be similarly classified over the following year, provided that they still live together, regardless of whether there are still joint children living at home, as long as joint children have been living at home on 1 January 1990 or on a later 1 January.
<i>Descendant</i>	A descendant is defined as a person born in Denmark whose parents (or one of them if there is no available information on the other parent) are either immigrants or descendants with foreign citizenship. If there is no available information on either of the parents and the person in question is a foreign citizen, the person is also defined as a descendant.

<i>Family</i>	A family may consist of a single person, or it may consist of two or more persons who live at the same address (dwelling unit) and who are related in specific ways by marriage, descent, etc.
<i>Fertility rate, age-specific</i>	Annual number of live births to women in a specified age group, per 1,000 women in the age group.
<i>Fertility rate, general</i>	Annual number of live births per 1,000 women of reproductive age (15-49 years old).
<i>Fertility rate, total</i>	Number of children that would be born alive to 1,000 women during the reproductive period of their lives (ages 15 through 49), if all 1,000 women lived to be 50 years old, and if at each age they experienced the given year's age-specific fertility rates.
<i>First marriage rate</i>	Frequency of marriage (per 10,000) among the never-married population, from one birthday to the next.
<i>Household</i>	A household consists of all persons resident at the same address, irrespective of family ties. Thus a household may comprise more than one family.
<i>Immigrant</i>	An immigrant is defined as a person born abroad whose parents are both (or one of them if there is no available information on the other parent) foreign citizens or were both born abroad. If there is no available information on either of the parents and the person was born abroad, the person is also defined as an immigrant.
<i>Life expectancy</i>	Average further number of years that a person of a specified age can expect to live, assuming that the age-specific mortality levels remain constant (i.e. the rates observed for the period under review). Also termed: (average) expectation of life.
<i>Live birth</i>	Delivery of live-born child, i.e. a child showing evidence of life (breathing etc.) irrespective of the duration of pregnancy.
<i>Live-birth order</i>	Numerical order (first, second, third, etc.) of a live-born child in relation to all the previous live-born children of the mother.
<i>Married couple</i>	A couple who is married to each other and living at the same address.
<i>Mean population</i>	Average number of persons in a population (or sub-population) during a period of time. Previously, this was calculated as half the sum of the populations at the beginning and end of the period. From and including 1989 it has been taken to be the population at the 1st of July for Denmark and Greenland.
<i>Mortality frequency</i>	Indicates (in 100,000s) the frequency of mortality over a year, from one birthday to the next.
<i>Mortality rate</i>	The annual number of deaths in relation to the annual average number of persons in the population group concerned per 1,000 or per 100,000 population.
<i>Mortality rate, infant</i>	Deaths of live-born children under one year old per 1,000 live births.
<i>Mortality rate, neonatal</i>	Deaths of live-born children under 28 days old per 1,000 live births.
<i>Mortality rate, perinatal</i>	Stillbirths + deaths of live-born children under one week old, per 1,000 births (live births + stillbirths).
<i>Mortality rate, post-neonatal</i>	Deaths of children aged between 28 days and one year per 1,000 live births.
<i>Natural increase (of population)</i>	Excess of live births over deaths.

<i>Registered partnerships</i>	Two persons of the same sex who have entered into a registered partnership, with the result that they are placed on the same legal footing as a married couple. Only the Adoption Act does not apply to registered partnerships.
<i>Partial movement from households</i>	Comprise households from which some persons moved during the quarter, and some persons were present, both at the beginning and end of the quarter. The household type is not necessarily changed.
<i>Partial movement to households</i>	Comprise households to which some persons moved during the quarter, and some persons were present, both at the beginning and end of the quarter. The household type is not necessarily changed.
<i>Population projection</i>	A projection is a prediction of the future size and composition of the population, subjected to a number of assumptions concerning the future developments in fertility, mortality and net immigration.
<i>Refugee</i>	A person who has been granted a permit of residence as refugee or for humanitarian reasons.
<i>Reproduction rate, gross</i>	Number of daughters that would be born alive to 1,000 women during the reproductive period of their lives (ages 15 through 49), if the 1,000 women lived to be 50 years old, and if at each age they experienced the given year's age-specific fertility rates.
<i>Reproduction rate, net</i>	Number of daughters that would be born alive to 1,000 women during the reproductive period of their lives (ages 15 through 49), if the 1,000 women were annually reduced in number from age 0 according to the given year's age-specific mortality levels, and if at each age they experienced the given year's age-specific fertility rates.
<i>Residence</i>	Place where a person usually sleeps (except when away owing to vacation, illness or similar) and has his/her furniture etc.
<i>Single person</i>	A single person is an adult who does not form a couple. An adult is a person aged 18, or who has a child, is married or forms part of a cohabiting couple (see definition).
<i>Stillbirth</i>	Foetus delivered after the 28th week of pregnancy, without evidence of life (breathing etc.)

Bilag 4. Tidligere publikationer om befolkningens bevægelser

<i>Statistisk tabelværk</i>	Vielser, fødsler og dødsfald			
1801-33: I, 1	1870-74: IV A, 1	1906-10: IV A, 8		
1834-39: I, 6	1875-79: IV A, 2	1911-15: IV A, 13		
1840-44: I, 10	1880-84: IV A, 5	1916-20: IV A, 15		
1845-49: II, 1	1885-89: IV A, 7	1921-25: IV A, 17		
1850-54: II, 17, 1. del	1890-94: IV A, 9	1926-30: IV A, 19		
1855-59: III, 2	1895-1900: V A, 2	1931-40: IV A, 22		
1860-64: III, 12	19. årh.: ¹ V A, 5	1941-55: 1962: I		
1865-69: III, 25	1901-05: V A, 6	1956-69: 1973: XI		

¹ Befolkningsforholdene i Danmark i det 19. århundrede.

<i>Statistiske meddelelser</i>	Befolkningens bevægelser			
1931-33: 4, 95,4	1946: 4, 126,6	1958: 1960:2	1970: 1972:7	
1934: 4, 97,6	1947: 4, 133,3	1959: 1961:1	1971: 1973:10	
1935: 4, 100,4	1948: 4, 138,3	1960: 1962:8	1972: 1974:9	
1936: 4, 102,5	1949: 4, 143,4	1961: 1963:5	1973: 1975:9	
1937: 4, 106,5	1950: 4, 147,2	1962: 1964:5	1974: 1976:5	
1938: 4, 109,3	1951: 4, 150,3	1963: 1965:5	1975: 1977:4	
1939: 4, 110,5	1952: 4, 154,2	1964: 1966:4	1976: 1978:1	
1940: 4, 111,5	1953: 4, 157,4	1965: 1967:7	1977: 1978:12	
1941: 4, 155,5	1954: 4, 161,4	1966: 1968:6	1978: 1980:3	
1942: 4, 119,4	1955: 4, 166,3	1967: 1969:1	1979: 1981:1	
1943: 4, 120,5	1956: 4, 167,2	1968: 1970:4	1980: 1982:1	
1944-45: 4, 125,4	1957: 4, 173,2	1969: 1971:3		

<i>Årspublikationer</i>	Befolkningens bevægelser			
1981 udk. 1983	1987 udk. 1989	1993 udk. 1995	1999 udk. 2000	
1982 udk. 1984	1988 udk. 1990	1994 udk. 1996	2000 udk. 2001	
1983 udk. 1985	1989 udk. 1991	1995 udk. 1997	2001 udk. 2002	
1984 udk. 1986	1990 udk. 1992	1996 udk. 1998	2002 udk. 2003	
1985 udk. 1987	1991 udk. 1993	1997 udk. 1999	2003 udk. 2004	
1986 udk. 1988	1992 udk. 1994	1998 udk. 2000		

<i>Statistiske undersøgelser</i>	Spædbørnsdødeligheden i Danmark 1931-60. Udk. 1964. Engelsk udgave: Infant Mortality in Denmark 1931-60. Udk. 1965. Nyere tendenser i dødeligheden. Udk. 1965. Fertilitetsforskelle i Danmark. Udk. 1965. Fertiliteten uden for ægteskab. Udk. 1968. Regionale forskelle i dødeligheden. Udk. 1969. Befolkningsprognoser 1970. Udk. 1970. Befolkningsprognoser 1974-1990. Udk. 1975. Regionale fertilitetsforskelle 1971-1976. Udk. 1977. Befolkningsprognoser 1977-2000. Udk. 1978. Dødelighed og erhverv 1970-75. Udk. 1979. Befolkningsprognoser 1980-2000. Udk. 1981. Regionale dødelighedsforskelle i Danmark 1971-79. Udk. 1983. Dødelighed og erhverv 1970-80. Udk. 1985. Indvandrere og deres efterkommere i Danmark. Udk. 1991. Fertility Trends in Denmark in the 1980s. Udk. 1993.
----------------------------------	--

Fertiliteten efter kvinnans ålder och paritet hos danska kvinnor födda sedan 1945. (Arbejdsnotat nr. 8). Udk. 1979.

<i>Temapublikationer</i>	Dødelighed og erhverv 1981-1995. Udk. 2001 Vielser og skilsmisser - børn i skilsmisser. Udk. 2005 Dødelighed og erhverv 1996-2000. Udk. 2005
--------------------------	--