

## Arbejdsmarked

### 1. Det danske arbejdsmarked

**Figur 1**  
Erhvervsfrekvens for  
16-66-årige 1981-2000  
Procent

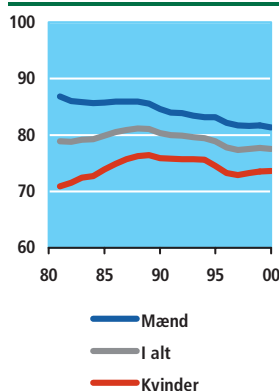

#### Flere kvinder på arbejdsmarkedet

Arbejdsmarkedsstatistikken bygger på de grundbegreber, der er vedtaget af den internationale arbejdsorganisation ILO. Befolkningen opdeles i tre grupper; beskæftigede og ledige (der tilsammen udgør arbejdsstyrken) og personer uden for arbejdsstyrken.

Ser man på udviklingen i tilknytningen til arbejdsmarkedet fra 1981<sup>1</sup> og frem til 2000, er der markante forskelle for mænd og kvinder. Den normalt erhvervsaktive del af befolkningen, der udgøres af de 16-66 årige, er steget med 8,3 pct. for mænd og med 6,9 pct. for kvinder. Selve arbejdsstyrken er derimod steget med hhv. 1,5 pct. for mænd og med 11,0 pct. for kvinder. Der er således først og fremmest sket en stigning i den kvindelige del af arbejdsstyrken.

#### Stor stigning i kvindernes erhvervsfrekvens i 1980'erne

Udviklingen er illustreret i figur 1, hvor erhvervsfrekvenserne, der er den andel som arbejdsstyrken udgør af den samlede befolkning, er vist. Kvindernes erhvervsfrekvens steg markant i 1980'erne, mens mændenes erhvervsfrekvens faldt. I 1990'erne var såvel mændenes som kvindernes erhvervsfrekvens faldende i det meste af perioden. Faldet i kvindernes erhvervsfrekvens stoppede dog i 1997 og den har siden været svagt stigende.

### 2. Befolkningens tilknytning til arbejdsmarkedet

#### Livsforløbet – fra barn til pensionist

Den enkeltes tilknytning til arbejdsmarkedet følger et typisk livsløb, der for de fleste begynder med, at man efter endt uddannelse søger arbejde, får det første job og slutter med pensionering. Herimellem er der mulighed for mange mellemstationer og kombinationer. Man kan være uddannelsessøgende, beskæftiget eller ledig. Man kan studere eller være pensionist og samtidig have et bijob. Man kan være midlertidigt uden for arbejdsstyrken, man kan være førtidspensioneret eller være gået på efterløn.

#### Arbejdsmarkedets to dimensioner

Befolkningspyramiden på næste side illustrerer de forskellige aldersgruppers primære tilknytning til arbejdsmarkedet. Pyramiden viser tilknytningen til arbejdsmarkedet for hver 5-års aldersklasse for hhv. mænd og kvinder og viser derved arbejdsmarkedets to dimensioner. Man kan se på tilknytningen ud fra et livsløb fra barn til pensionist, og man kan se på tilknytningen på hvert enkelt alderstrin.

<sup>1</sup> 1981 er det første år for den registerbaserede arbejdsstyrkestatistik.

## Arbejdsmarked

### Flest mænd på arbejdsmarkedet - og i længere tid

Figuren viser nogle karakteristiske forskelle mellem mænd og kvinder. Der er flere beskæftigede mænd end kvinder og en del mænd i aldersgruppen 65-84 år fortsætter desuden med at være erhvervsaktive - det er der meget få kvinder, der gør.

Figur 2 Befolkningens tilknytning til arbejdsmarkedet 2000

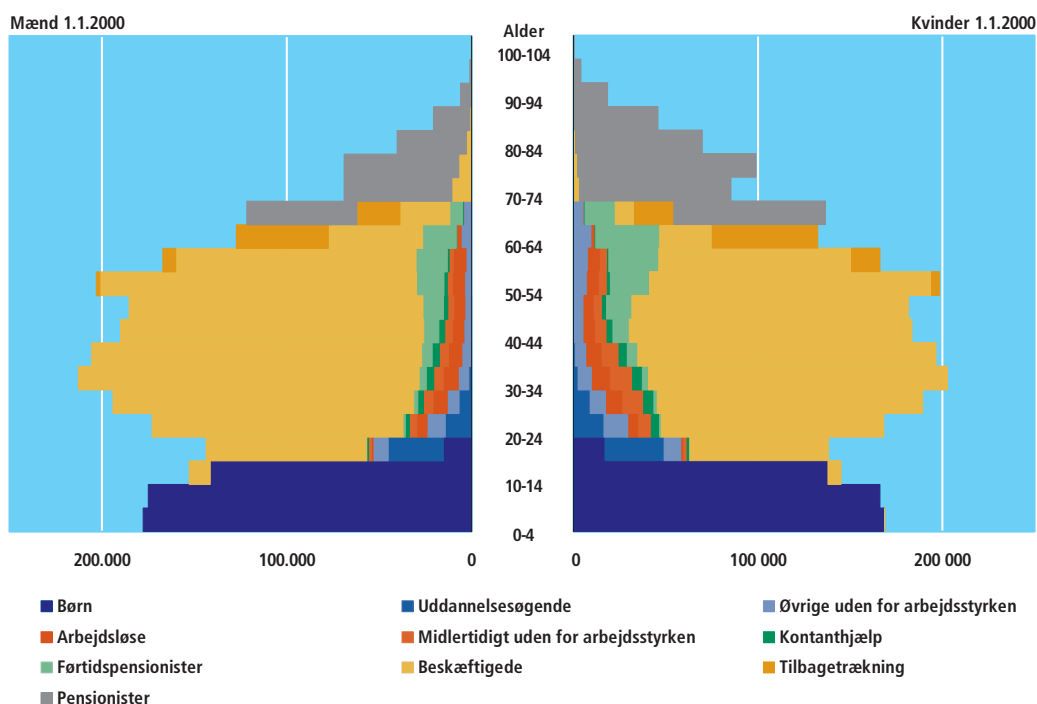

### Førtidspensionister og midlertidigt uden for arbejdsstyrken – der er flest kvinder

Mellem 15 og 64 år er der til gengæld flere kvinder, der modtager førtidspension eller midlertidigt har forladt arbejdsstyrken. Det første viser, at nedslidningen på arbejdet er større for kvinder end for mænd. Det er navnlig kvinder mellem 20 og 34 år, der midlertidigt har forladt arbejdsstyrken, dvs. i de år hvor de ofte har mindre børn. Det ses også tydeligt på figur 2, at mange flere kvinder end mænd, når at passere de 70 år.

## 3. Forsørgerbyrden

### Den samlede forsørgerbyrde er faldet

Den samlede forsørgerbyrde er det samlede antal mennesker uden for beskæftigelse i forhold til antallet i beskæftigelse. Som helhed er forsørgerbyrden faldet fra 1,01 til 0,93 i perioden. Mens 100 beskæftigede i 1981 skulle forsørge 101 ikke-beskæftigede, skulle de i 2000 alene forsørge 93 ikke-beskæftigede. Forsørgerbyrden topper i henholdsvis 1982 og 1994 og følger dermed udviklingen i ledigheden, der toppede nogenlunde samtidigt.

**Forsørgerbyrden for den erhvervsaktive del af befolkningen**

Antallet af ikke-beskæftigede i forhold til antallet af beskæftigede i de erhvervsaktive aldre (mellem 16 og 66 år) er faldet en smule siden begyndelsen af 1980'erne. For den erhvervsaktive del af befolkningen påvirkes forsørgerbyrden bl.a. af konjunkturerne, den førte arbejdsmarkedspolitik og ikke mindst strukturerne på arbejdsmarkedet. Forsørgerbyrden bliver mindre, når der er højkonjunktur eller når der bliver ført en arbejdsmarkedspolitik, der aktiverer de ledige. Ligeledes vil strukturerne på arbejdsmarkedet, ex. en øget erhvervsdeltagelse for kvinder, reducere forsørgerbyrden. Forsørgerbyrden, for den erhvervsaktive del af befolkningen, toppede i 1994 og har siden været jævnt faldende. Dette fald skal netop ses i sammenhæng med konjunkturopsvinget og den førte arbejdsmarkedspolitik i perioden 1994-2000.

Figur 3

Forsørgerbyrden 1981-2000

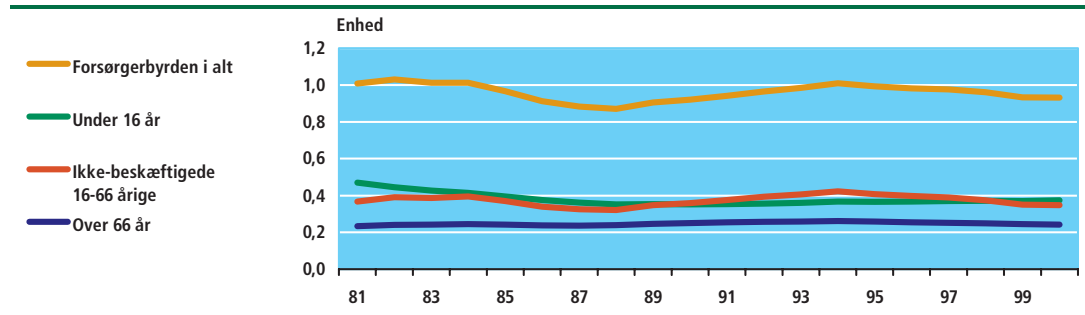

Ann. Forsørgerbyrden er beregnet som antal ikke-beskæftigede i aldersgruppen delt med antal beskæftigede i alt.

**Forsørgerbyrden for den ikke-erhvervsaktive del af befolkningen**

Befolkningens alderssammensætning har en stor indflydelse på tyngden af forsørgerbyrden. Hvis befolkningen er sammensat af mange unge og mange ældre vil det betyde en større forsørgerbyrde, idet disse aldersgrupper, som oftest, ikke er erhvervsaktive. Faldet i den samlede forsørgerbyrde fra 1,01 til 0,93 i perioden skyldes næsten udelukkende, at der er blevet færre børn, hvor antallet af ældre over 66 år pr. beskæftiget har ligget nogenlunde konstant.

**Den demografiske forsørgerbyrde**

Den demografiske forsørgerbyrde er beregnet og fremskrevet i afsnittet om befolkning og valg. Den demografiske forsørgerbyrde beregnes udelukkende på baggrund af befolkningens alderssammensætning. Den demografiske forsørgerbyrde vil blive øget i fremtiden, hvilket især skyldes, at der fremover bliver flere ældre. Dette betyder, at det bliver essentielt at kunne øge andelen af beskæftigede i de normalt erhvervsaktive aldre således, at den samlede forsørgerbyrde ikke bliver kraftigt forøget.

## Arbejdsmarked

### 4. Præsterede arbejdstimer

#### Lønmodtagerne præsterer flere arbejdstimer

Arbejdstidsregnskabet giver mulighed for at belyse udviklingen i det årlige antal præsterede arbejdstimer fra 1995 og frem. Både for antal job, beskæftigelse og præsterede timer har der været en stigning for lønmodtagerne, mens der for selvstændige og medarbejdende ægtefæller har været et fald siden 1995.

Figur 4

Udviklingen for lønmodtagere

Udviklingen for selvstændige og medarbejdende ægtefæller

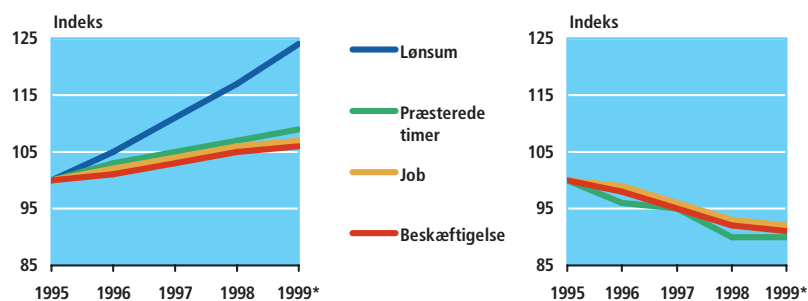

### 5. Løn og timefortjeneste

#### Mænd tjener mest

Figur 5 viser lønnen (fortjenesten) i 1999 fordelt på køn og alder. Figuren viser, at kvinder uanset alder tjener mindre end mænd, og at lønnen er højere for lønmodtagere mellem 35 og 59 år end for de unge og de ældre. Specielt hvad angår fordelingen på køn, skal man være meget forsigtig med at drage for håndfaste konklusioner. Der er meget store forskelle på, hvilke job henholdsvis mænd og kvinder har inden for de forskellige aldersgrupper. Der er således generelt flere mænd end kvinder i lederjob. Lønstatistikken belyser, hvad den enkelte lønmodtager samlet set får ud af at stille sin arbejdskraft til rådighed for arbejdsgiveren. Lønstatistikens hovedbegreb er den samlede fortjeneste sat i forhold til præsteret tid, dvs. den tid lønmodtagerne har været på arbejde.

Figur 5

Timefortjenesten for kvinder og mænd 1999

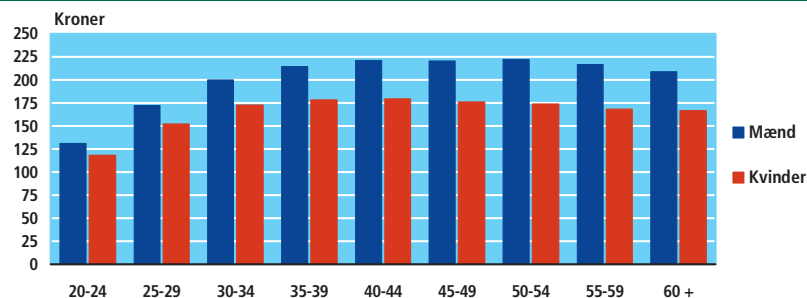

Figur 6  
Lønindeks

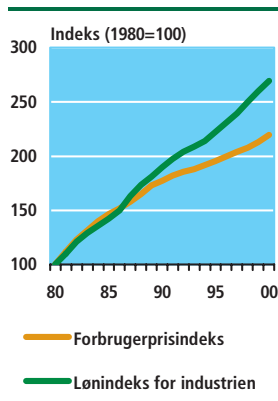

#### Reallønnen er steget i de sidste 10 år

Figur 6 viser lønudviklingen siden 1980. For at illustrere udviklingen i reallønnen er udviklingen i forbrugerpriserne tillige vist. Det ses, at i perioden frem til sidst i 1980'erne fulgtes lønudvikling og prisudvikling stort set ad. Reallønnen var med andre ord stort set uændret i perioden. Fra slutningen af 1980'erne og frem til i dag har lønnen udviklet sig hurtigere end priserne. Denne periode har dermed været præget af en relativ stor stigning i reallønnen.

#### Flere højtuddannede

Dette betyder ikke nødvendigvis, at lønmodtagergrupperne hver for sig har haft en så kraftigt stigende realløn. I samme periode har arbejdsmarkedet ændret struktur, så der i dag er relativt flere højtuddannede end for 20 år siden. Dette i sig selv vil påvirke lønniveauet og dermed reallønnen i opadgående retning.

## 6. Ledighed, arbejdsmarkedspolitiske foranstaltninger og efterløn

#### To perioder, hvor ledigheden topper

Ser man på udviklingen i ledigheden, er der tale om en kurve med to meget tydelige pukler. Puklerne ligger i 1983 og i 1993-94 imellem de to beskæftigelsesmæssige opsving, som fandt sted i midten af 1980'erne og fra 1994 og frem. Ledigheden er her omregnet til helårspersoner.

#### Drastisk fald i ledigheden siden 1994

Figur 7 viser dels den samlede ledighed, dels ledigheden for de personer, der har været ledige i mere end 80 pct. af året (langtidsledige). De to kurver viser helt tydeligt den samme udvikling. Faldet i ledigheden fra 1994 til 2000 er meget drastisk, idet der er tale om mere end en halvering fra knap 343.000 helårsledige i 1994 til knap 150.000 i 2000. For de langtidsledige er antallet faldet til under en fjerdedel, fra 150.000 helårsledige i 1994 til knap 35.000 i 2000.

Figur 7

#### Ledighed, overgangsydelse, efterløn og arbejdsmarkedspolitiske foranstaltninger

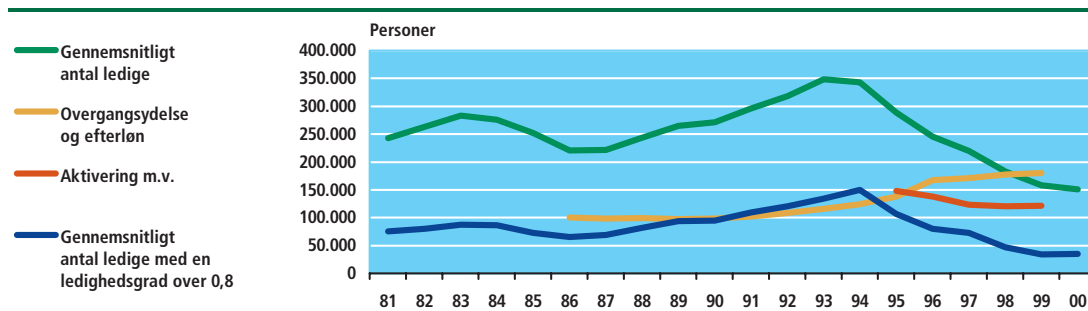

Anm. Seneste opgørelsesår for arbejdsløshedsstatistikken er 2000, mens det for arbejdsmarkedspolitiske foranstaltninger er 1999.

### Flere i arbejdsmarkedspolitiske foranstaltninger og frivillig tilbagetrækning

For at belyse ledighedsområdet bredere vises udviklingen i antallet af personer i arbejdsmarkedspolitiske foranstaltninger (aktivering, orlov m.v.) og i antallet af personer på tidlig frivillig tilbagetrækning (overgangsydelse og efterløn). Faldet i ledigheden fra 1994 til 1999 modsvares delvist af stigningen i antallet af efterlønsmodtagere og antallet af personer i forskellige arbejdsmarkedspolitiske foranstaltninger. Faldet i antallet af langtidsledige i perioden hænger bl.a. sammen med at de langtidsledige kunne vælge at forlade arbejdsmarkedet med overgangsydelse indtil 1996.

Det er dog sådan, at hvis man lægger de ledige sammen med personer i arbejdsmarkedspolitiske foranstaltninger og personer på overgangsydelse eller efterløn, er der fra 1995-1999 tale om et samlet fald på i alt 114.000 helårspersoner. Tallet er et absolut minimumsskøn for det fald, der ville have været i ledigheden, hvis hverken de arbejdsmarkedspolitiske foranstaltninger eller mulighederne for frivillig tilbagetrækning havde været indført, idet mange enten ville have været i beskæftigelse eller have stået uden for arbejdsstyrken. De ville med andre ord ikke alle have været ledige.

### Overgangen fra ledighed

Et billede af hvorledes det går de ledige over et tidsrum, kan vises ved at betragte tilknytningen til arbejdsmarkedet i to på hinanden følgende år. Figur 8 viser tilknytningen til arbejdsmarkedet i 2000 for personer, der var ledige i 1999. Ca. 40 pct. af de ledige opnåede beskæftigelse på ordinære vilkår, ca. 21 pct. kom i en arbejdsmarkedspolitisk foranstaltning (støttet beskæftigelse eller midlertidigt uden for arbejdsstyrken), mens kun ca. 26 pct. fortsat var arbejdsløse.

Den relative lave andel personer, der fortsat var ledige i 2000, er bl.a. en konsekvens af den førte arbejdsmarkedspolitik, hvor der siden 1994 er indført kortere dagpengeperioder, strammere rådighedsregler og særlige regler for unge. En sammenligning med overgangen fra ledighed fra 1987 og 1988, hvor beskæftigelsen også var høj, viser at på daværende tidspunkt var hele 38 pct. arbejdsløse i begge år. Det er ikke muligt at opgøre overgangen til deltagelse i arbejdsmarkedspolitiske foranstaltninger (de daværende arbejdstilbudsordninger) fra 1987 til 1988, da Danmarks Statistik ikke har disse oplysninger til rådighed.

Figur 8

Tilknytning til arbejdsmarkedet i 2000 for personer der var ledige i 1999

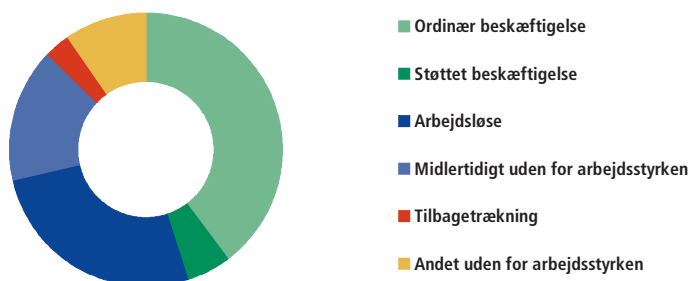

**Det største fald i ledigheden i Jylland**

Faldet i ledigheden fra 1981 til 2000 har ikke været lige stort i de forskellige egne af landet. I figur 9 er faldet i ledighedsprocenten i de forskellige amter vist. Det fremgår klart, at faldet i ledigheden har været størst i den vestlige del af landet. Bornholms Amt er det eneste amt i landet, hvor der har været en stigning i ledigheden. Faldet i ledigheden har helt gennemgående været størst i de amter, der som udgangspunkt havde den største ledighed i 1981.

Figur 9 Ændring i ledighedsprocenten 1981-2000

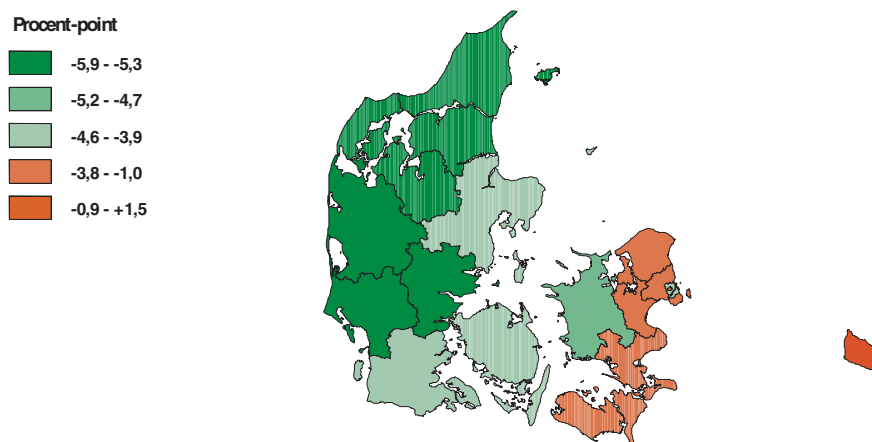

© Kort & matrikelstyrelsen (G. 5-00)

## 7. Tilbagetrækning fra arbejdsmarkedet

### Den gennemsnitlige alder for tilbagetrækning fra beskæftigelse er konstant

Man kan ophøre med at arbejde eller som ledig ophøre med at søge arbejde. I begge tilfælde betyder det, at man forlader arbejdsstyrken. De fleste vil overgå til en eller anden form for pensionsordning; førtidspension, overgangsydelse, efterløn, tjenestemandspension eller folkepension. Eller man kan dø eller udvandre - og derved ligeledes forlade arbejdsstyrken. For alle personer på 50 år og derover, der i løbet af et år har forladt arbejdsstyrken, ses følgende tendens: Den gennemsnitlige alder for personer, der har forladt beskæftigelse for at gå ud af arbejdsstyrken, har været ret konstant; ca. 64 år for mænd og ca. 61,5 år for kvinder.

### Senere tilbagetrækning for ledige

For både mænd og kvinder, der derimod er gået fra ledighed og ud af arbejdsstyrken, er den gennemsnitlige alder steget fra 55-56 år til 59-60 år. En medvirkende årsag til denne stigning er, at tildelingen af overgangsydelse, der rettede sig mod forsikrede ledige i alderen 50-59, ophørte pr. 31. december 1995.

## Arbejdsmarked

Figur 10 Gennemsnitlige alder for personer på 50 år og derover for overgang fra arbejdsstyrken til gruppen uden for arbejdsstyrken

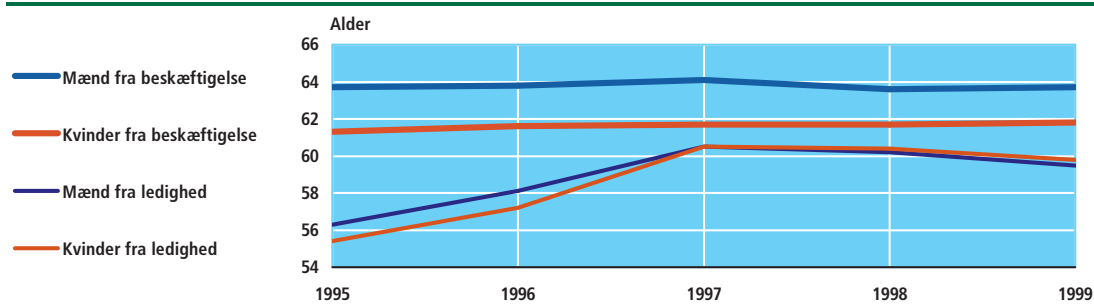

Anm. I modsætning til tidligere opgørelser er midlertidigt fravær fra arbejdsstyrken i form af aktivering eller orlov fra ledighed ikke medregnet som tilbagetrækning.

## 8. Internationale sammenligninger

### Den danske arbejdsstyrke er størst

I en sammenligning med Sverige, Tyskland, USA, Storbritannien og Japan har Danmark den relativt største arbejdsstyrke. Deler man op på mænd og kvinder, kan man se, at det skyldes den høje erhvervsdeltagelse for kvinder i Danmark. Kvindernes erhvervsdeltagelse er højere end i de 5 andre lande, mens mændenes erhvervsdeltagelse ligger under de japanske mænds.

Figur 11 Erhvervs- og beskæftigelsesfrekvens i udvalgte lande 1999

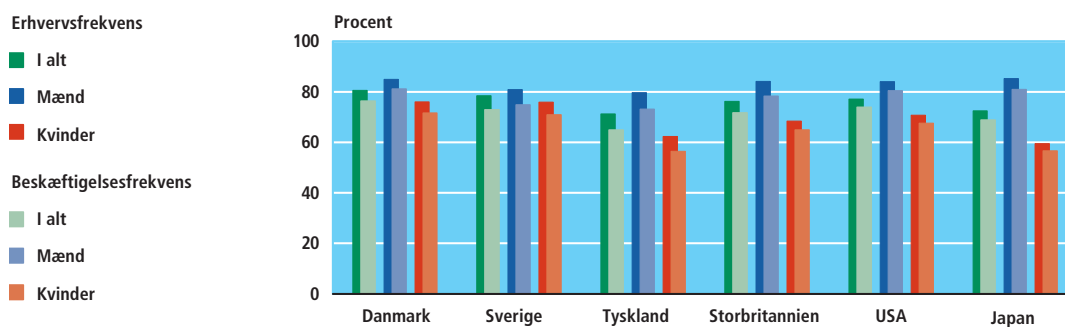

Anm. Erhvervsfrekvensen er et udtryk for arbejdsstyrkens andel af befolkningen, mens beskæftigelsesfrekvensen angiver de beskæftigedes andel af befolkningen. Arbejdsløsheden er i alle landene beregnet i arbejdskraftundersøgelserne. Tallene for ledighed og arbejdsstyrke afviger derfor fra registerstatistikken.

Kilde: OECD Employment outlook, June 2000.

Forskellen mellem beskæftigelsesfrekvensen og erhvervsfrekvensen er, at man i beregningen af beskæftigelsesfrekvensen alene medtager beskæftigede, mens man i beregningen af erhvervsfrekvensen har hele arbejdsstyrken med, dvs. inklusiv ledige personer. Store forskelle på erhvervs- og beskæftigelsesfrekvenserne for de enkelte lande er derfor ensbetydende med en høj arbejdsløshedsprocent.



Figur 12 Ledighedsprocenten i udvalgte lande 1999

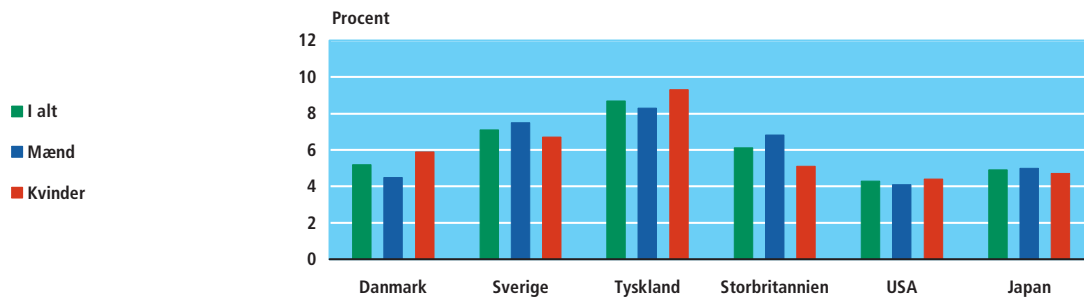

Anm. Se figur 11.

Kilde: OECD Employment outlook, June 2000.

Tabel 132

## Befolkningen efter erhverv ved folketællingerne

	1834	1840	1845	1855	1860	1870	1880	1890	1901
	1 000 personer								
<b>Befolkningen i alt</b>	<b>1 224</b>	<b>1 283</b>	<b>1 350</b>	<b>1 500</b>	<b>1 601</b>	<b>1 785</b>	<b>1 969</b>	<b>2 172</b>	<b>2 450</b>
Landbrug	704	720	744	816	853	934	1 006	997	1 015
Fiskeri og søfart	34	35	37	40	45	47	54	59	73
Håndværk og industri	261	302	334	389	423	460	511	606	721
Handel og omsætning	51	56	60	78	95	121	152	214	277
Immateriel virksomhed	81	82	83	86	92	106	132	159	194
Formue	48	48	52	58	58	69	81	92	113
Understøttelse	45	41	40	33	35	48	33	45	56
	pct.								
<b>Befolkningen i alt</b>	<b>100</b>	<b>100</b>	<b>100</b>	<b>100</b>	<b>100</b>	<b>100</b>	<b>100</b>	<b>100</b>	<b>100</b>
Landbrug	58	56	55	54	53	52	51	46	41
Fiskeri og søfart	3	3	3	3	3	3	3	3	3
Håndværk og industri	21	24	25	26	26	26	26	28	29
Handel og omsætning	4	4	4	5	6	7	8	10	11
Immateriel virksomhed	7	6	6	6	6	6	7	7	8
Formue	4	4	4	4	4	4	4	4	5
Understøttelse	3	3	3	2	2	3	2	2	2

Anm. Erhvervsgruppering som ved tællingen i 1890. Hjemmeboende børn og gifte kvinder samt personer med tjeneste i huset er placeret i samme erhverv som husstandsoverhovedet. Hele befolkningen angiver befolkningens mængde i det landområde, der hører til det egentlige Danmark på tællingstidspunktet. På grund af afrunding stemmer totalerne ikke.

Tabel 133

## Befolkningen efter erhverv ved folketællingerne

	1901	1906	1911	1930	1940	1950	1960	1965	1970
	1 000 personer								
<b>Befolkningen i alt</b>	<b>2 450</b>	<b>2 589</b>	<b>2 757</b>	<b>3 551</b>	<b>3 844</b>	<b>4 281</b>	<b>4 585</b>	<b>4 768</b>	<b>4 938</b>
Landbrug mv.	975	999	1 041	1 127	1 066	1 012	861	703	495
Industri	721	737	788	1 091	1 285	1 492	1 674	1 776	1 758
Handel og omsætning	238	291	310	421	484	557	631	661	681
Transportvirksomhed	126	138	162	236	249	306	335	331	330
Administration og liberale erhverv	118	135	141	223	268	363	480	605	770
Uoplyst branche	53	68	73	86	73	63	31	43	69
Pension, formue, understøttelse	219	220	241	367	418	487	574	649	834
	pct.								
<b>Befolkningen i alt</b>	<b>100</b>	<b>100</b>	<b>100</b>	<b>100</b>	<b>100</b>	<b>100</b>	<b>100</b>	<b>100</b>	<b>100</b>
Landbrug mv.	40	39	38	32	28	24	19	15	10
Industri	29	28	29	31	33	35	37	37	36
Handel og omsætning	10	11	11	12	13	13	14	14	14
Transportvirksomhed	5	5	6	7	7	7	7	7	7
Administration og liberale erhverv	5	5	5	6	7	8	10	13	16
Uoplyst branche	2	3	3	2	2	1	1	1	1
Pension, formue, understøttelse	9	8	9	10	11	11	13	14	17

Anm. Hjemmeboende børn, gifte kvinder uden erhvervs-mæssig beskæftigelse samt husassistenter er placeret i samme branche som husstandsoverhovedet. Erhvervsgruppering som ved tællingen i 1950. 1901–1911 er ekskl. Sønderjylland. På grund af afrunding stemmer totalerne ikke.

Kilde: Lars Bugge mfl. *Erhvervsstrukturens udvikling i Danmark 1901–76*.

Tabel 134

## Beskæftigede personer

	1981	1990	1998	1999	2000
	1 000 personer				
<b>I alt</b>	<b>2 552</b>	<b>2 674</b>	<b>2 699</b>	<b>2 747</b>	<b>2 759</b>
Landbrug, fiskeri og råstofudvind.	200	157	116	112	108
Industri	481	504	478	480	464
Energi og vandforsyning	16	19	18	17	16
Bygge- og anlægsvirksomhed	180	167	161	165	168
Handel, hotel og restaurationsvirks.	436	461	486	496	503
Transportvirks., post og telekomm.	179	182	178	181	183
Finansieringsvirksomhed mv.	176	282	308	327	344
Off. og personlige tjenesteydelser	871	886	943	959	962
Uoplyst branche	12	15	13	10	11

Tabel 135

## Beskæftigede efter køn, branche og socioøkonomisk status 2000

	Selv- stændige	Med- arbej- dende ægte- fæller	Lønmodtagere						Lønmod- tagere i alt	Beskæf- tiggede i alt
			Top- ledere	Højeste niveau	Mellem- niveau	Grund- niveau	Andre	Uden nærm. ang.		
	1 000 personer									
<b>Mænd og kvinder i alt</b>	<b>212,1</b>	<b>14,1</b>	<b>73,7</b>	<b>327,5</b>	<b>414,4</b>	<b>1 192,7</b>	<b>273,0</b>	<b>251,9</b>	<b>2 533,1</b>	<b>2 759,3</b>
Landbrug, fiskeri og råstofudvinding	51,9	6,4	0,4	0,9	1,8	16,9	10,7	19,0	49,6	107,9
Industri	11,8	0,9	15,9	25,6	49,2	281,8	37,4	41,6	451,5	464,3
Energi- og vandforsyning	0,6	0,0	0,4	1,9	3,5	7,0	2,2	0,5	15,5	16,2
Bygge- og anlægsvirksomhed	18,9	1,1	3,3	4,3	7,7	99,5	23,7	9,2	147,6	167,6
Handel, hotel- og restaurationsvirks. mv.	50,7	3,4	19,7	13,6	56,0	224,5	50,5	84,7	449,0	503,0
Transportvirks., post og telekommunikat.	11,2	0,7	3,0	5,9	26,7	97,4	22,8	15,7	171,6	183,4
Finansieringsvirks. mv. og forretningsser.	35,6	1,0	9,8	64,4	68,2	85,3	41,5	38,5	307,6	344,2
Offentlige og personlige tjenesteydelser	21,1	0,5	21,2	211,0	201,3	380,3	84,1	42,7	940,6	962,2
Uoplyst branche	10,2	0,2	0,0	0,0	0,0	0,1	0,0	0,0	0,2	10,5
<b>Mænd i alt</b>	<b>160,8</b>	<b>0,8</b>	<b>58,2</b>	<b>185,9</b>	<b>166,8</b>	<b>615,4</b>	<b>165,8</b>	<b>128,9</b>	<b>1 320,8</b>	<b>1 482,5</b>
Landbrug, fiskeri og råstofudvinding	46,3	0,1	0,4	0,6	1,1	13,2	7,8	14,1	37,3	83,7
Industri	9,3	0,1	14,3	19,7	29,2	197,1	24,8	20,6	305,7	315,1
Energi- og vandforsyning	0,5	0,0	0,4	1,6	2,5	5,3	2,0	0,3	12,1	12,6
Bygge- og anlægsvirksomhed	18,0	0,0	3,0	3,8	5,5	90,7	23,0	7,0	132,9	151,0
Handel, hotel- og restaurationsvirks. mv.	35,3	0,4	16,5	9,3	34,6	117,4	32,0	39,9	249,7	285,4
Transportvirks., post og telekommunikat.	10,2	0,0	2,5	4,5	19,4	65,2	19,9	10,5	122,1	132,3
Finansieringsvirks. mv. og forretningsser.	25,5	0,1	8,4	47,1	35,5	30,5	19,6	19,2	160,3	185,9
Offentlige og personlige tjenesteydelser	10,2	0,0	12,7	99,2	39,0	95,8	36,7	17,1	300,6	310,9
Uoplyst branche	5,4	0,0	0,0	0,0	0,0	0,0	0,0	0,0	0,1	5,6
<b>Kvinder i alt</b>	<b>51,3</b>	<b>13,3</b>	<b>15,5</b>	<b>141,6</b>	<b>247,6</b>	<b>577,3</b>	<b>107,2</b>	<b>123,1</b>	<b>1 212,3</b>	<b>1 276,8</b>
Landbrug, fiskeri og råstofudvinding	5,6	6,2	0,0	0,2	0,6	3,6	2,9	4,9	12,3	24,1
Industri	2,5	0,9	1,6	5,9	20,0	84,7	12,6	20,9	145,8	149,1
Energi- og vandforsyning	0,1	0,0	0,0	0,3	1,0	1,7	0,3	0,2	3,4	3,6
Bygge- og anlægsvirksomhed	0,9	1,1	0,2	0,4	2,2	8,8	0,8	2,2	14,7	16,6
Handel, hotel- og restaurationsvirks. mv.	15,4	3,0	3,2	4,3	21,4	107,1	18,5	44,8	199,3	217,7
Transportvirks., post og telekommunikat.	1,0	0,6	0,5	1,4	7,3	32,1	2,9	5,2	49,5	51,1
Finansieringsvirks. mv. og forretningsser.	10,2	0,9	1,4	17,3	32,7	54,8	21,8	19,2	147,2	158,3
Offentlige og personlige tjenesteydelser	10,9	0,4	8,5	111,8	162,3	284,4	47,5	25,6	640,0	651,3
Uoplyst branche	4,8	0,1	0,0	0,0	0,0	0,0	0,0	0,0	0,1	5,0

**Tabel 136**
**Beskæftigede efter køn, bopæl og branche 2000**

	Landbrug, fiskeri og råstofudvinding	Industri	Energi- og vandforsyning	Bygge- og anlægsvirksomhed	Handel, hotel- og restaurationsvirksomhed mv.	Transportvirksomhed, post og telekommunikation	Finansieringsvirksomhed mv., forretnings-service	Offentlige og personlige tjenesteydelser	Uoplyst branche	I alt
	1 000 personer									
<b>Mænd og kvinder i alt</b>	<b>107,9</b>	<b>464,3</b>	<b>16,2</b>	<b>167,6</b>	<b>503,0</b>	<b>183,4</b>	<b>344,2</b>	<b>962,2</b>	<b>10,5</b>	<b>2 759,3</b>
Københavns Kommune	0,8	21,0	1,0	10,0	46,4	22,3	50,6	106,2	1,3	259,6
Frederiksberg Kommune	0,2	4,0	0,2	1,4	8,2	3,6	11,5	20,0	0,3	49,4
Københavns Amt	1,6	34,3	1,9	16,8	61,8	27,1	58,5	114,4	1,1	317,5
Frederiksborg Amt	3,1	26,5	1,3	12,5	38,1	11,7	31,8	71,6	0,8	197,4
Roskilde Amt	2,4	17,0	0,7	9,3	26,6	9,9	20,2	43,9	0,4	130,4
Vestsjællands Amt	7,0	24,6	1,6	13,0	25,2	9,5	13,9	52,5	0,6	148,0
Storstrøms Amt	6,9	19,3	0,7	9,9	21,5	8,0	10,9	46,5	0,6	124,3
Bornholms Amt	1,6	2,8	0,1	1,2	3,6	1,6	1,3	7,9	0,1	20,3
Fyns Amt	14,2	41,7	1,1	15,3	41,6	12,6	23,8	81,9	0,9	233,2
Sønderjyllands Amt	8,2	29,5	0,8	7,4	22,4	8,3	10,3	40,0	0,5	127,3
Ribe Amt	7,8	26,1	0,9	8,1	20,6	8,2	8,9	36,2	0,4	117,1
Veje Amt	7,5	43,5	1,2	11,6	34,8	12,2	17,4	54,8	0,6	183,6
Ringkøbing Amt	11,4	39,8	0,8	8,4	25,5	6,8	11,6	42,9	0,4	147,8
Århus Amt	11,2	56,3	1,3	18,6	62,7	22,0	40,1	119,0	1,4	332,4
Viborg Amt	9,8	30,9	0,8	7,6	19,6	5,0	9,8	38,8	0,3	122,7
Nordjyllands Amt	14,4	46,8	1,4	16,6	44,5	14,7	23,5	85,5	0,9	248,2
<b>Mænd i alt</b>	<b>83,7</b>	<b>315,1</b>	<b>12,6</b>	<b>151,0</b>	<b>285,4</b>	<b>132,3</b>	<b>185,9</b>	<b>310,9</b>	<b>5,6</b>	<b>1 482,5</b>
Københavns Kommune	0,6	13,3	0,8	9,1	26,2	15,5	28,6	40,4	0,8	135,3
Frederiksberg Kommune	0,1	2,4	0,1	1,2	4,6	2,3	6,5	7,6	0,2	25,1
Københavns Amt	1,2	21,9	1,4	14,8	36,6	18,8	32,1	38,1	0,6	165,5
Frederiksborg Amt	2,4	16,7	1,0	11,3	22,3	8,5	18,1	23,2	0,4	103,8
Roskilde Amt	1,7	11,2	0,6	8,3	15,6	6,9	10,6	13,5	0,2	68,5
Vestsjællands Amt	5,5	16,9	1,3	11,8	14,6	7,2	7,4	16,0	0,3	81,0
Storstrøms Amt	5,5	13,3	0,6	9,1	12,0	6,1	5,7	15,2	0,3	67,8
Bornholms Amt	1,3	1,9	0,1	1,1	1,9	1,1	0,7	2,9	0,1	11,1
Fyns Amt	9,7	30,0	0,9	13,9	22,7	9,5	12,7	25,9	0,5	125,9
Sønderjyllands Amt	6,6	20,4	0,7	6,6	12,4	6,0	5,0	12,3	0,2	70,1
Ribe Amt	6,1	17,8	0,7	7,3	11,3	6,0	4,4	10,7	0,2	64,5
Veje Amt	5,9	29,2	0,9	10,3	19,5	8,8	9,1	16,1	0,3	100,1
Ringkøbing Amt	9,1	27,2	0,7	7,6	13,9	5,1	5,7	12,6	0,2	82,0
Århus Amt	8,6	39,4	1,1	16,6	36,0	16,1	22,1	37,4	0,7	178,0
Viborg Amt	7,9	21,0	0,7	6,9	11,1	3,8	4,9	11,7	0,1	68,1
Nordjyllands Amt	11,7	32,7	1,2	15,1	24,4	10,4	12,3	27,4	0,4	135,8
<b>Kvinder i alt</b>	<b>24,1</b>	<b>149,1</b>	<b>3,6</b>	<b>16,6</b>	<b>217,7</b>	<b>51,1</b>	<b>158,3</b>	<b>651,3</b>	<b>5,0</b>	<b>1 276,8</b>
Københavns Kommune	0,2	7,7	0,3	0,9	20,2	6,7	22,1	65,8	0,5	124,4
Frederiksberg Kommune	0,0	1,7	0,1	0,2	3,6	1,3	5,0	12,5	0,1	24,3
Københavns Amt	0,4	12,4	0,5	2,0	25,2	8,3	26,4	76,3	0,5	151,9
Frederiksborg Amt	0,8	9,8	0,3	1,3	15,7	3,3	13,7	48,4	0,4	93,6
Roskilde Amt	0,6	5,9	0,2	1,0	11,0	3,0	9,7	30,4	0,2	61,9
Vestsjællands Amt	1,6	7,8	0,3	1,1	10,6	2,3	6,6	36,5	0,3	67,0
Storstrøms Amt	1,4	6,0	0,1	0,8	9,5	1,8	5,2	31,3	0,3	56,6
Bornholms Amt	0,2	0,9	0,0	0,1	1,7	0,5	0,6	5,1	0,1	9,2
Fyns Amt	4,5	11,7	0,2	1,4	18,8	3,1	11,1	56,0	0,5	107,3
Sønderjyllands Amt	1,6	9,1	0,2	0,8	10,0	2,3	5,4	27,7	0,3	57,2
Ribe Amt	1,7	8,3	0,2	0,9	9,4	2,2	4,4	25,4	0,2	52,6
Veje Amt	1,6	14,4	0,3	1,3	15,2	3,4	8,3	38,7	0,3	83,5
Ringkøbing Amt	2,3	12,7	0,1	0,8	11,6	1,8	5,9	30,4	0,2	65,7
Århus Amt	2,6	16,8	0,3	2,0	26,7	6,0	18,0	81,6	0,6	154,5
Viborg Amt	1,9	9,9	0,2	0,7	8,4	1,2	4,9	27,1	0,2	54,6
Nordjyllands Amt	2,7	14,1	0,3	1,4	20,1	4,2	11,2	58,1	0,4	112,5

**Tabel 137**
**Befolkningen efter køn, alder og socioøkonomisk status 2000**

	I arbejdsstyrken				I alt	Uden for arbejdsstyrken				Befolkningen i alt
	Selvstændige	Medarbejdende ægtefæller	Lønmodtagere	Arbejdsløse		Midlertidigt uden for arbejdsstyrken	Tilbagetrækning fra arbejdsstyrken	Pensionister	Andre uden for arbejdsstyrken	
	1 000 personer									
<b>Mænd og kvinder i alt</b>	<b>212,1</b>	<b>14,1</b>	<b>2 533,1</b>	<b>117,7</b>	<b>2 877,0</b>	<b>93,6</b>	<b>180,0</b>	<b>872,4</b>	<b>1 307,1</b>	<b>5 330,0</b>
<b>I alt 16-66 år</b>	<b>187,2</b>	<b>13,1</b>	<b>2 467,7</b>	<b>117,7</b>	<b>2 785,6</b>	<b>93,5</b>	<b>179,9</b>	<b>230,8</b>	<b>303,9</b>	<b>3 593,7</b>
Under 16 år	0,0	0,0	40,7	0,0	40,8	0,0	0,0	0,0	999,2	1 040,0
16-19 år	0,6	0,0	138,8	2,1	141,5	3,3	0,0	0,8	81,4	227,0
20-24 år	4,3	0,1	252,0	10,9	267,2	11,0	0,0	2,2	60,6	340,9
25-29 år	11,0	0,2	295,6	16,6	323,4	16,3	0,0	4,0	39,7	383,4
30-34 år	19,4	0,7	326,6	18,0	364,7	17,0	0,0	7,2	26,8	415,6
35-39 år	23,8	1,0	315,5	15,5	355,8	14,1	0,0	11,4	20,8	402,1
40-44 år	24,0	1,2	292,1	12,6	329,9	10,3	0,0	17,1	16,1	373,4
45-49 år	25,3	1,8	282,0	11,5	320,5	7,7	0,0	24,9	13,8	367,0
50-54 år	31,5	3,0	289,9	13,0	337,3	7,4	6,0	36,3	14,3	401,3
55-59 år	27,1	3,0	204,5	13,5	248,0	6,1	22,3	44,1	12,5	333,0
60-66 år	20,3	2,2	70,8	4,0	97,3	0,4	151,6	82,8	17,9	349,9
67 år +	24,8	1,0	24,7	0,0	50,6	0,0	0,1	641,6	4,0	696,3
<b>Mænd i alt</b>	<b>160,8</b>	<b>0,8</b>	<b>1 320,8</b>	<b>57,6</b>	<b>1 540,1</b>	<b>33,8</b>	<b>81,9</b>	<b>337,7</b>	<b>640,7</b>	<b>2 634,1</b>
<b>Mænd i alt 16-66 år</b>	<b>139,5</b>	<b>0,8</b>	<b>1 280,0</b>	<b>57,6</b>	<b>1 477,9</b>	<b>33,7</b>	<b>81,8</b>	<b>93,8</b>	<b>129,3</b>	<b>1 816,6</b>
Under 16 år	0,0	0,0	23,8	0,0	23,8	0,0	0,0	0,0	509,6	533,4
16-19 år	0,4	0,0	73,8	1,0	75,2	1,5	0,0	0,4	38,5	115,6
20-24 år	3,4	0,0	132,2	5,5	141,1	4,1	0,0	1,3	26,3	172,8
25-29 år	8,2	0,0	154,5	7,7	170,4	5,2	0,0	2,2	16,3	194,1
30-34 år	14,2	0,0	170,1	8,1	192,5	5,2	0,0	3,9	11,2	212,8
35-39 år	17,4	0,1	161,0	7,3	185,8	4,9	0,0	5,7	9,2	205,5
40-44 år	17,5	0,1	146,4	6,3	170,4	4,1	0,0	8,1	7,3	189,9
45-49 år	18,3	0,1	140,5	5,9	165,0	3,3	0,0	11,2	5,9	185,4
50-54 år	23,0	0,2	148,2	6,6	177,9	2,9	1,9	14,9	5,4	203,1
55-59 år	20,5	0,1	109,4	6,9	136,9	2,3	6,9	17,1	3,8	167,0
60-66 år	16,6	0,1	43,8	2,3	62,8	0,2	73,0	29,1	5,4	170,6
67 år +	21,3	0,1	17,0	0,0	38,3	0,0	0,0	243,9	1,8	284,1
<b>Kvinder i alt</b>	<b>51,3</b>	<b>13,3</b>	<b>1 212,3</b>	<b>60,1</b>	<b>1 336,9</b>	<b>59,8</b>	<b>98,1</b>	<b>534,7</b>	<b>666,4</b>	<b>2 695,9</b>
<b>Kvinder i alt 16-66 år</b>	<b>47,7</b>	<b>12,3</b>	<b>1 187,7</b>	<b>60,1</b>	<b>1 307,7</b>	<b>59,8</b>	<b>98,1</b>	<b>137,0</b>	<b>174,5</b>	<b>1 777,1</b>
Under 16 år	0,0	0,0	16,9	0,0	16,9	0,0	0,0	0,0	489,7	506,6
16-19 år	0,2	0,0	65,0	1,1	66,3	1,8	0,0	0,4	42,8	111,3
20-24 år	0,9	0,1	119,7	5,4	126,1	6,8	0,0	0,9	34,3	168,2
25-29 år	2,8	0,2	141,0	8,9	152,9	11,2	0,0	1,8	23,5	189,3
30-34 år	5,2	0,7	156,4	9,9	172,2	11,8	0,0	3,3	15,5	202,8
35-39 år	6,4	0,9	154,5	8,2	170,1	9,2	0,0	5,7	11,7	196,6
40-44 år	6,5	1,1	145,7	6,2	159,5	6,2	0,0	9,0	8,8	183,5
45-49 år	6,9	1,6	141,5	5,6	155,6	4,4	0,0	13,8	7,9	181,7
50-54 år	8,5	2,8	141,7	6,4	159,4	4,5	4,1	21,3	9,0	198,3
55-59 år	6,6	2,8	95,0	6,6	111,1	3,8	15,4	27,1	8,6	166,0
60-66 år	3,7	2,1	27,0	1,7	34,5	0,2	78,6	53,7	12,5	179,4
67 år +	3,6	1,0	7,7	0,0	12,3	0,0	0,0	397,7	2,2	412,2

Tabel 138

## Befolkningen efter køn, bopæl og socioøkonomisk status 2000

	I arbejdsstyrken					Uden for arbejdsstyrken				Befolkningen i alt
	Selvstændige	Medarbejdende ægtefæller	Lønmodtagere	Arbejdsløse	I alt	Midlertidigt uden for arbejdsstyrken	Tilbagetrækning fra arbejdsstyrken	Pensionister	Andre uden for arbejdsstyrken	
	1 000 personer									
<b>Mænd og kvinder i alt</b>	<b>212,1</b>	<b>14,1</b>	<b>2 533,1</b>	<b>117,7</b>	<b>2 877,0</b>	<b>93,6</b>	<b>180,0</b>	<b>872,4</b>	<b>1 307,1</b>	<b>5 330,0</b>
Københavns Kommune	14,7	0,3	244,6	12,2	271,8	10,8	9,9	81,0	122,2	495,7
Frederiksberg Kommune	3,3	0,1	46,1	2,2	51,6	1,2	2,3	17,0	18,2	90,3
Københavns Amt	19,5	0,7	297,2	10,9	328,4	8,8	19,9	102,0	154,4	613,4
Frederiksborg Amt	15,0	0,7	181,7	5,8	203,2	4,4	11,7	53,3	92,7	365,3
Roskilde Amt	8,6	0,5	121,3	3,9	134,3	3,1	8,1	29,2	56,8	231,6
Vestsjællands Amt	12,7	0,8	134,5	6,4	154,5	5,7	10,6	52,7	71,6	295,1
Storstrøms Amt	11,4	0,8	112,1	7,0	131,3	4,9	10,8	52,9	59,1	259,1
Bornholms Amt	2,2	0,2	17,9	1,7	22,0	1,0	1,7	9,4	10,3	44,3
Fyns Amt	18,5	1,4	213,3	13,4	246,6	9,5	17,6	85,2	113,2	472,0
Sønderjyllands Amt	11,1	1,1	115,2	5,5	132,8	3,6	10,2	43,8	63,2	253,5
Ribe Amt	9,7	0,9	106,5	4,2	121,4	3,4	7,6	35,3	56,7	224,3
Vejle Amt	13,8	1,0	168,8	6,6	190,2	6,4	12,1	54,7	84,3	347,5
Ringkøbing Amt	13,7	1,4	132,6	4,1	151,8	3,9	9,6	40,6	66,9	272,9
Århus Amt	24,3	1,4	306,7	15,9	348,3	14,0	20,0	92,2	162,7	637,1
Viborg Amt	12,7	1,2	108,8	4,1	126,8	3,0	7,8	40,2	56,0	233,7
Nordjyllands Amt	20,8	1,6	225,8	13,8	262,0	9,9	20,1	83,0	119,1	494,2
<b>Mænd i alt</b>	<b>160,8</b>	<b>0,8</b>	<b>1 320,8</b>	<b>57,6</b>	<b>1 540,1</b>	<b>33,8</b>	<b>81,9</b>	<b>337,7</b>	<b>640,7</b>	<b>2 634,1</b>
Københavns Kommune	10,8	0,0	124,4	6,8	142,1	4,9	4,8	29,9	60,1	241,7
Frederiksberg Kommune	2,3	0,0	22,8	1,1	26,2	0,5	0,9	5,7	8,7	42,0
Københavns Amt	14,2	0,1	151,3	5,5	171,0	3,3	8,4	39,0	75,9	297,6
Frederiksborg Amt	10,8	0,1	92,9	2,8	106,5	1,5	5,0	21,4	45,7	180,1
Roskilde Amt	6,4	0,0	62,1	1,9	70,4	1,1	3,7	11,6	28,0	114,7
Vestsjællands Amt	9,7	0,1	71,3	3,0	84,0	2,0	4,9	20,8	34,7	146,4
Storstrøms Amt	8,8	0,0	58,9	3,5	71,3	1,8	5,2	21,4	28,7	128,4
Bornholms Amt	1,7	0,0	9,4	0,8	12,0	0,4	0,8	3,7	5,0	21,9
Fyns Amt	14,0	0,1	111,7	6,6	132,5	3,5	8,5	32,9	55,7	233,0
Sønderjyllands Amt	8,6	0,1	61,4	2,4	72,5	1,2	4,8	17,2	30,8	126,5
Ribe Amt	7,5	0,0	56,9	1,9	66,4	1,2	3,5	13,7	27,8	112,5
Vejle Amt	10,4	0,1	89,7	3,1	103,2	2,1	5,4	21,3	41,2	173,1
Ringkøbing Amt	11,0	0,0	71,0	1,6	83,6	1,1	4,3	15,6	32,5	137,1
Århus Amt	18,3	0,1	159,6	8,1	186,1	5,0	8,9	35,3	79,6	314,9
Viborg Amt	10,2	0,1	57,9	1,8	69,9	0,9	3,6	15,6	27,6	117,5
Nordjyllands Amt	16,1	0,1	119,6	6,8	142,6	3,4	9,1	32,7	58,6	246,5
<b>Kvinder i alt</b>	<b>51,3</b>	<b>13,3</b>	<b>1 212,3</b>	<b>60,1</b>	<b>1 336,9</b>	<b>59,8</b>	<b>98,1</b>	<b>534,7</b>	<b>666,4</b>	<b>2 695,9</b>
Københavns Kommune	3,9	0,2	120,3	5,4	129,7	5,9	5,2	51,1	62,1	254,0
Frederiksberg Kommune	1,0	0,1	23,3	1,1	25,4	0,7	1,4	11,4	9,5	48,3
Københavns Amt	5,4	0,7	145,9	5,4	157,4	5,4	11,5	63,0	78,5	315,9
Frederiksborg Amt	4,2	0,6	88,8	3,0	96,7	2,9	6,7	32,0	47,0	185,2
Roskilde Amt	2,2	0,4	59,3	2,0	63,9	2,0	4,5	17,7	28,8	116,8
Vestsjællands Amt	3,0	0,8	63,2	3,5	70,5	3,8	5,7	31,9	36,9	148,7
Storstrøms Amt	2,7	0,7	53,2	3,5	60,0	3,1	5,6	31,5	30,4	130,7
Bornholms Amt	0,5	0,2	8,5	0,9	10,1	0,6	0,9	5,7	5,2	22,4
Fyns Amt	4,4	1,3	101,6	6,7	114,1	6,0	9,1	52,3	57,4	238,9
Sønderjyllands Amt	2,4	1,0	53,7	3,1	60,3	2,4	5,4	26,5	32,4	127,0
Ribe Amt	2,2	0,9	49,5	2,4	55,0	2,3	4,1	21,6	28,9	111,8
Vejle Amt	3,4	0,9	79,2	3,6	87,0	4,3	6,7	33,4	43,0	174,4
Ringkøbing Amt	2,7	1,4	61,6	2,5	68,2	2,8	5,2	25,0	34,5	135,8
Århus Amt	6,0	1,3	147,2	7,8	162,3	9,0	11,1	56,8	83,0	322,2
Viborg Amt	2,5	1,1	51,0	2,3	56,9	2,1	4,2	24,6	28,4	116,2
Nordjyllands Amt	4,8	1,6	106,1	7,0	119,4	6,5	11,0	50,3	60,4	247,6

**Tabel 139**
**Løn opdelt efter arbejdsfunktion. Private sektor 1999**

	Antal <sup>1</sup>	Pr. præsteret time, alle tid- og fastlønnede				Pr. måned fastlønnede <sup>2</sup>		
		Løn inkl. genetillæg Gns.	Løn ekskl. genetillæg			Antal fastlønnede	Løn ekskl. genetillæg Gns.	
			Gns.	Nedre kvartil	Median			Øvre kvartil
beløb i kr.							kr.	
<b>I alt</b>	<b>805 063</b>	<b>191,52</b>	<b>188,09</b>	<b>137,27</b>	<b>166,53</b>	<b>212,76</b>	<b>506 204</b>	<b>27 791</b>
<b>Mænd</b>	<b>499 686</b>	<b>204,89</b>	<b>200,67</b>	<b>144,42</b>	<b>174,61</b>	<b>230,19</b>	<b>289 030</b>	<b>30 920</b>
<b>Kvinder</b>	<b>305 377</b>	<b>168,44</b>	<b>166,36</b>	<b>126,45</b>	<b>153,57</b>	<b>189,52</b>	<b>217 174</b>	<b>23 469</b>
Ledelsesarbejde på højt niveau i alt	44 158	302,49	301,86	195,78	265,08	369,62	43 851	41 267
Mænd	36 703	315,29	314,66	205,31	278,11	385,52	36 446	43 047
Kvinder	7 455	238,22	237,58	163,23	208,84	280,13	7 405	32 336
Højt kvalifikationsniveau i alt	92 324	249,57	247,93	188,39	233,40	290,86	86 324	33 642
Mænd	63 683	263,68	261,77	201,89	249,11	305,56	60 837	35 595
Kvinder	28 641	218,96	217,90	170,13	203,87	247,40	25 487	29 218
Mellemhøjt kvalifikationsniveau i alt	155 138	214,81	212,82	162,68	198,10	244,53	148 993	28 759
Mænd	90 252	235,05	232,49	179,44	217,11	267,96	87 429	31 604
Kvinder	64 886	187,55	186,32	149,26	176,70	209,57	61 564	24 904
Kontorarbejde i alt	93 738	169,31	168,30	139,91	162,97	186,59	87 355	22 646
Mænd	21 787	179,78	178,18	144,58	169,74	199,77	19 762	24 361
Kvinder	71 951	166,35	165,51	138,76	161,09	183,74	67 593	22 174
Salgs- og servicearbejde i alt	71 241	139,37	136,86	107,36	124,49	153,05	55 825	19 145
Mænd	25 103	153,28	150,81	114,21	140,54	174,38	20 028	21 255
Kvinder	46 138	130,47	127,93	105,02	118,34	138,11	35 797	17 696
Arbejde i landbrug, gartneri mv. i alt	1 474	148,61	146,58	126,89	141,03	159,65	831	20 723
Mænd	1 212	150,05	148,15	129,44	142,25	161,67	699	20 836
Kvinder	262	140,85	138,20	114,64	130,99	150,78	132	20 024
Håndværkspræget arbejde i alt	102 718	173,80	169,20	145,14	161,10	184,96	27 097	24 036
Mænd	95 312	175,35	170,60	146,65	162,26	185,81	24 603	24 337
Kvinder	7 406	152,26	149,76	121,93	138,94	166,63	2 494	20 619
Proces- og maskinoperatorarbejde i alt	131 372	159,98	152,05	128,26	143,19	166,65	25 064	21 756
Mænd	94 326	164,92	156,42	131,91	147,56	172,18	18 174	22 746
Kvinder	37 046	146,70	140,31	121,90	132,90	149,56	6 890	18 961
Andet arbejde i alt	110 938	148,68	143,91	118,50	136,51	158,63	29 932	20 434
Mænd	70 121	157,04	151,19	126,71	144,49	166,15	20 437	21 318
Kvinder	40 817	133,06	130,31	111,70	122,55	139,39	9 495	18 584

Anm.. Tabellen omfatter samtlige lønmodtagere ekskl. unge under 18 år og elever.

<sup>1</sup> Antal ansættelsesforhold. <sup>2</sup> Beregnet for en arbejdsuge på 37 timer.

Tabel 140

## Løn opdelt efter branche. Private sektor 1999

	Antal <sup>1</sup>	Pr. præsteret time, alle tid- og fastlønnede						Pr. måned fastlønnede <sup>2</sup>	
		Løn inkl. gene tillæg Gns.	Løn ekskl. genetillæg				Antal fastlønnede	Løn ekskl. genetillæg Gns.	
			Gns.	Nedre kvartil	Median	Øvre kvartil			
		beløb i kr.							kr.
<b>I alt</b>	<b>805 063</b>	<b>191,52</b>	<b>188,09</b>	<b>137,27</b>	<b>166,53</b>	<b>212,76</b>	<b>506 204</b>	<b>27 791</b>	
<b>Mænd</b>	<b>499 686</b>	<b>204,89</b>	<b>200,67</b>	<b>144,42</b>	<b>174,61</b>	<b>230,19</b>	<b>289 030</b>	<b>30 920</b>	
<b>Kvinder</b>	<b>305 377</b>	<b>168,44</b>	<b>166,36</b>	<b>126,45</b>	<b>153,57</b>	<b>189,52</b>	<b>217 174</b>	<b>23 469</b>	
Landbrug, fiskeri og råstofudvinding i alt <sup>3</sup>	4 687	240,43	233,82	161,92	202,48	276,55	3 031	36 882	
Mænd	4 204	244,41	237,45	162,24	205,61	282,78	2 616	38 341	
Kvinder	483	208,45	204,67	157,22	187,42	229,29	415	28 151	
Industri i alt	249 043	182,34	176,95	135,81	157,60	193,61	103 639	27 992	
Mænd	170 456	192,23	186,09	142,26	164,79	203,21	66 183	30 572	
Kvinder	78 587	160,31	156,60	125,80	141,99	171,72	37 456	23 270	
Energi- og vandforsyning i alt	5 827	222,70	215,19	160,71	185,77	252,22	5 386	29 962	
Mænd	4 437	233,97	224,71	163,70	196,17	269,10	4 022	31 604	
Kvinder	1 390	183,09	181,75	152,03	173,11	194,85	1 364	24 706	
Bygge- og anlægsvirksomhed i alt	53 702	180,85	177,40	146,08	164,90	193,76	12 214	27 881	
Mænd	49 478	182,91	179,17	147,45	166,09	195,10	9 153	29 900	
Kvinder	4 224	159,15	158,72	129,62	150,36	177,09	3 061	21 941	
Handel, hotel- og restaurationsvirksomhed i alt	177 665	180,43	178,36	124,04	153,14	203,24	140 435	25 479	
Mænd	100 720	199,32	196,97	136,54	168,10	227,69	77 267	28 673	
Kvinder	76 945	151,33	149,69	112,51	133,42	168,36	63 168	20 869	
Transportvirksomhed, post og telekommunikation i alt	53 572	197,16	191,23	136,26	170,82	220,29	37 665	27 744	
Mænd	37 421	205,69	198,82	137,42	176,41	232,05	24 039	29 884	
Kvinder	16 151	176,50	172,84	133,08	161,97	197,73	13 626	23 768	
Finansierings- og forsikringsvirksomhed i alt	83 119	227,94	226,62	173,08	204,69	257,79	81 423	30 135	
Mænd	39 248	261,64	259,83	196,03	240,34	300,59	38 539	35 092	
Kvinder	43 871	197,97	197,09	164,87	185,43	215,16	42 884	25 724	
Udlejning og ejendomsformidling i alt	14 163	177,22	176,22	138,70	158,05	189,35	10 756	24 744	
Mænd	9 785	181,10	179,90	141,28	157,63	188,97	7 430	25 241	
Kvinder	4 378	167,89	167,34	128,90	160,05	190,00	3 326	23 579	
Forretningsservice mv. i alt	91 215	213,57	211,96	137,61	186,71	258,71	58 174	31 706	
Mænd	49 304	245,72	243,56	163,55	224,17	297,11	35 446	35 879	
Kvinder	41 911	171,78	170,89	122,38	154,88	196,04	22 728	25 381	
Personlige tjenesteydelser og sociale institutioner i alt	58 201	189,50	187,52	144,15	172,62	210,75	44 879	25 807	
Mænd	25 735	207,71	205,17	150,03	183,73	236,32	18 920	28 752	
Kvinder	32 466	177,18	175,57	140,32	166,83	196,68	25 959	23 879	
Uoplyst i alt	13 869	187,83	185,51	134,07	160,03	211,65	8 602	27 356	
Mænd	8 898	200,98	197,99	139,83	168,62	227,15	5 415	29 783	
Kvinder	4 971	162,73	161,69	120,66	148,00	187,49	3 187	23 223	

Anm. Tabellen omfatter samtlige lønmodtagere ekskl. unge under 18 år og elever.

<sup>1</sup> Antal ansættelsesforhold. <sup>2</sup> Beregnet for en arbejdsuge på 37 timer. <sup>3</sup> Egentligt landbrug og fiskeri indgår ikke i statistikken.



**Tabel 141**
**Løn opdelt efter uddannelsesniveau. Private sektor 1999**

	Antal <sup>1</sup>	Pr. præsteret time, alle tid- og fastlønnede					Pr. måned fastlønnede <sup>2</sup>	
		Løn inkl. gene- tillæg Gns.	Løn ekskl. genetillæg				Antal fast- lønnede	Løn ekskl. gene- tillæg Gns.
			Gns.	Nedre kvartil	Median	Øvre kvartil		
beløb i kr.								kr.
<b>I alt</b>	<b>805 063</b>	<b>191,52</b>	<b>188,09</b>	<b>137,27</b>	<b>166,53</b>	<b>212,76</b>	<b>506 204</b>	<b>27 791</b>
<b>Mænd</b>	<b>499 686</b>	<b>204,89</b>	<b>200,67</b>	<b>144,42</b>	<b>174,61</b>	<b>230,19</b>	<b>289 030</b>	<b>30 920</b>
<b>Kvinder</b>	<b>305 377</b>	<b>168,44</b>	<b>166,36</b>	<b>126,45</b>	<b>153,57</b>	<b>189,52</b>	<b>217 174</b>	<b>23 469</b>
Grundskole i alt	196 443	164,05	159,14	126,37	145,33	175,04	79 775	23 759
Mænd	116 137	172,72	166,75	132,43	151,12	181,65	40 156	26 001
Kvinder	80 306	150,82	147,54	119,10	135,54	163,41	39 619	21 301
Almennymsiale i alt	44 888	189,61	185,44	118,08	156,76	222,38	25 100	28 744
Mænd	22 058	214,43	209,39	129,88	178,52	259,03	12 975	32 582
Kvinder	22 830	161,55	158,37	110,87	138,68	186,76	12 125	23 940
Erhvervsymsiale i alt	7 250	193,08	190,83	131,44	169,09	220,98	5 653	27 269
Mænd	3 407	216,38	213,64	137,57	189,18	257,32	2 608	31 327
Kvinder	3 843	171,35	169,57	125,27	157,52	197,66	3 045	23 682
Erhvervsfaglige i alt	344 525	186,56	183,38	142,52	167,54	204,46	227 237	26 071
Mænd	223 939	195,49	191,42	147,34	171,99	213,76	126 251	28 527
Kvinder	120 586	169,12	167,67	132,07	158,49	189,98	100 986	22 835
Korte videregående i alt	44 610	199,52	197,34	154,46	182,42	222,37	38 520	27 182
Mænd	24 939	215,22	212,23	163,18	194,99	240,80	20 683	29 898
Kvinder	19 671	181,26	180,01	146,75	170,24	200,86	17 837	24 316
Mellemlange videregående i alt	59 447	248,72	246,99	177,03	225,15	290,00	54 721	33 918
Mænd	41 588	271,37	269,46	197,17	249,58	312,36	39 212	37 100
Kvinder	17 859	197,85	196,49	154,69	182,09	221,33	15 509	26 556
Lange videregående i alt	40 980	280,80	279,44	199,88	257,91	331,01	38 183	38 439
Mænd	28 590	297,98	296,53	213,64	274,18	349,40	27 007	40 841
Kvinder	12 390	239,62	238,46	177,98	221,60	281,53	11 176	32 532
Uoplyst i alt	66 920	178,78	174,45	119,68	147,32	197,66	37 015	26 631
Mænd	39 028	197,23	191,79	128,00	159,50	221,91	20 138	30 769
Kvinder	27 892	151,67	148,97	112,36	132,41	169,48	16 877	21 502

Anm. Tabellen omfatter samtlige lønmodtagere ekskl. unge under 18 år og elever.

<sup>1</sup> Antal ansættelsesforhold. <sup>2</sup> Beregnet for en arbejdsuge på 37 timer.

**Tabel 142**
**Løn opdelt efter arbejdsfunktion. Kommunale sektor 1998**

	Antal <sup>1</sup>	Pr. præsteret time, alle tid- og fastlønnede				Pr. måned fastlønnede <sup>2</sup>		
		Løn inkl. gene- tillæg Gns.	Løn ekskl. genetillæg			Antal fast- lønnede	Løn ekskl. gene- tillæg Gns.	
			Gns.	Nedre kvartil	Median			Øvre kvartil
beløb i kr.							kr.	
I alt	482 812	172,39	165,34	133,91	155,81	182,62	395 361	22 066
Mænd	120 933	187,90	181,44	140,66	169,27	200,65	96 260	24 947
Kvinder	361 879	166,68	159,42	132,09	152,20	174,82	299 101	21 009
Militært arbejde i alt	191	231,41	207,76	170,32	201,04	239,80	188	29 051
Mænd	189	231,79	208,04	170,82	201,04	241,20	187	29 088
Kvinder	2	..	..	..	..	..	..	..
Ledelsesarbejde på højt niveau i alt	8 292	228,85	226,47	179,00	206,17	248,54	8 194	31 508
Mænd	4 149	254,87	252,60	202,59	234,74	280,50	4 088	35 503
Kvinder	4 143	202,14	199,65	173,63	184,30	208,21	4 106	27 413
Højt kvalifikationsniveau i alt	94 262	215,04	209,81	181,97	193,23	220,32	88 789	28 959
Mænd	40 480	227,70	221,54	184,42	200,28	234,98	37 583	30 976
Kvinder	53 782	205,10	200,62	178,79	189,66	207,46	51 206	27 380
Mellemhøjt kvalifikationsniveau i alt	113 471	176,22	167,98	150,39	162,52	174,29	106 907	22 441
Mænd	17 009	175,72	169,23	152,22	165,94	180,81	15 664	23 231
Kvinder	96 462	176,31	167,74	150,11	162,01	173,15	91 243	22 290
Kontorarbejde i alt	34 967	158,45	157,17	141,70	153,72	165,71	32 945	21 271
Mænd	3 489	157,61	156,29	140,26	157,42	168,30	2 978	21 545
Kvinder	31 478	158,54	157,27	141,80	153,46	165,45	29 967	21 241
Salgs- og servicearbejde i alt	165 049	145,05	134,55	117,07	130,66	142,56	109 724	18 055
Mænd	26 892	141,20	130,73	109,74	125,30	143,86	13 308	17 931
Kvinder	138 157	145,61	135,12	118,73	131,05	142,40	96 416	18 071
Arbejde i landbrug, gartneri mv. i alt	1 308	164,23	159,54	145,70	156,59	169,62	1 257	21 324
Mænd	1 125	165,06	159,96	147,53	157,00	169,37	1 089	21 523
Kvinder	183	158,35	156,60	134,11	150,17	170,82	168	19 874
Håndværkspræget arbejde i alt	4 370	165,86	160,02	146,57	156,01	168,01	4 065	21 949
Mænd	4 106	166,19	160,15	146,66	156,12	167,98	3 852	21 971
Kvinder	264	158,58	157,16	141,28	153,04	169,99	213	21 450
Proces- og maskinoperatørarbejde i alt	458	149,99	143,12	135,51	140,05	145,77	435	19 773
Mænd	448	149,84	142,88	135,50	139,94	145,44	427	19 750
Kvinder	10	158,91	157,97	146,23	151,77	172,60	8	21 146
Andet arbejde i alt	60 444	138,26	133,21	117,61	130,71	141,90	42 857	18 212
Mænd	23 046	144,18	138,11	124,61	136,33	148,00	17 084	19 024
Kvinder	37 398	132,89	128,76	112,93	126,25	134,98	25 773	17 448

Anm. Tabellen omfatter samtlige lønmodtagere ekskl. unge under 18 år og elever.

<sup>1</sup> Antal ansættelsesforhold. <sup>2</sup> Beregnet for en arbejdsuge på 37 timer.

**Tabel 143**
**Løn opdelt efter branche. Kommunale sektor 1998**

	Antal <sup>1</sup>	Pr. præsteret time, alle tid- og fastlønnede					Pr. måned fastlønnede <sup>2</sup>	
		Løn inkl. gene-tillæg Gns.	Løn ekskl. genetillæg				Antal fast-lønnede	Løn ekskl. gene-tillæg Gns.
			Gns.	Nedre kvartil	Median	Øvre kvartil		
			beløb i kr.					
I alt	482 812	172,39	165,34	133,91	155,81	182,62	395 361	22 066
Mænd	120 933	187,90	181,44	140,66	169,27	200,65	96 260	24 947
Kvinder	361 879	166,68	159,42	132,09	152,20	174,82	299 101	21 009
Offentlig administration mv. i alt	46 972	187,81	184,80	155,35	170,45	198,03	44 929	24 598
Mænd	15 384	208,36	203,39	162,88	190,63	229,46	14 742	27 669
Kvinder	31 588	176,80	174,84	152,88	166,00	182,17	30 187	22 950
Undervisning i alt	81 304	189,64	186,79	165,97	185,90	200,41	70 155	25 171
Mænd	30 889	196,19	192,67	174,57	188,67	209,56	25 804	26 356
Kvinder	50 415	185,26	182,85	162,17	184,36	196,40	44 351	24 380
Sundhedsvæsen mv. i alt	95 784	190,63	179,14	143,80	159,53	180,35	89 734	23 741
Mænd	17 318	237,04	224,86	147,91	180,63	286,27	15 893	31 163
Kvinder	78 466	179,53	168,21	143,33	157,29	173,56	73 841	21 986
Sociale institutioner mv. i alt	221 040	153,15	144,89	123,17	137,63	158,90	160 424	19 064
Mænd	34 543	154,28	147,14	115,62	142,68	167,28	20 731	20 115
Kvinder	186 497	152,97	144,54	123,95	137,16	157,43	139 693	18 910
Renovation, foreninger og forlystelser i alt	23 852	156,35	151,23	130,82	143,93	164,15	19 296	20 451
Mænd	15 910	154,77	148,56	130,70	141,80	158,75	13 196	20 106
Kvinder	7 942	160,47	158,18	131,30	153,17	180,22	6 100	21 361
Andre erhverv i alt	13 860	160,96	155,08	128,23	145,15	166,48	10 823	20 997
Mænd	6 889	170,19	162,21	135,18	151,24	174,09	5 894	22 052
Kvinder	6 971	147,10	144,37	119,77	133,27	156,99	4 929	19 312

Anm. Tabellen omfatter samtlige lønmodtagere ekskl. unge under 18 år og elever.

<sup>1</sup> Antal ansættelsesforhold. <sup>2</sup> Beregnet for en arbejdsuge på 37 timer.

**Tabel 144**
**Løn opdelt efter uddannelsesniveau. Kommunale sektor 1998**

	Antal <sup>1</sup>	Pr. præsteret time, alle tid- og fastlønnede					Pr. måned fastlønnede <sup>2</sup>	
		Løn inkl. gene- tillæg Gns.	Løn ekskl. genetillæg				Antal fast- lønnede	Løn ekskl. gene- tillæg Gns.
			Gns.	Nedre kvartil	Median	Øvre kvartil		
beløb i kr.								kr.
I alt	482 812	172,39	165,34	133,91	155,81	182,62	395 361	22 066
Mænd	120 933	187,90	181,44	140,66	169,27	200,65	96 260	24 947
Kvinder	361 879	166,68	159,42	132,09	152,20	174,82	299 101	21 009
Grundskole i alt	107 253	145,85	139,26	122,44	133,50	148,21	79 852	18 485
Mænd	23 791	150,86	144,40	125,31	138,42	153,78	16 901	19 510
Kvinder	83 462	144,30	137,67	121,81	132,10	146,18	62 951	18 171
Almengymnasiale i alt	38 557	150,00	141,50	107,75	124,38	154,46	16 028	20 046
Mænd	10 675	161,41	153,11	108,54	127,80	170,92	4 562	22 293
Kvinder	27 882	145,17	136,58	107,42	123,09	150,48	11 466	19 045
Erhvervs gymnasiale i alt	7 157	148,59	142,93	111,40	136,02	160,34	3 827	19 504
Mænd	2 384	149,90	143,63	109,84	135,10	167,34	1 102	20 402
Kvinder	4 773	147,99	142,60	112,16	136,16	158,14	2 725	19 116
Erhvervsfaglige i alt	132 150	157,01	149,72	129,00	142,72	161,05	113 216	19 703
Mænd	29 642	163,80	157,50	133,97	150,59	170,11	24 205	21 336
Kvinder	102 508	154,83	147,23	127,93	140,65	157,79	89 011	19 184
Korte videregående i alt	50 337	172,75	168,27	150,87	163,06	176,68	46 632	22 076
Mænd	8 871	179,71	173,43	154,83	169,38	185,51	7 914	23 326
Kvinder	41 466	171,22	167,14	150,18	162,08	174,68	38 718	21 804
Mellemlange videregående i alt	105 743	192,05	184,78	162,52	181,19	194,30	99 674	24 425
Mænd	25 691	199,33	195,56	178,12	188,99	206,91	23 836	26 587
Kvinder	80 052	189,35	180,79	159,81	175,06	190,20	75 838	23 626
Lange videregående i alt	30 580	255,32	245,34	193,02	228,98	267,09	27 839	33 708
Mænd	16 298	269,41	258,96	202,52	235,41	301,62	15 060	36 061
Kvinder	14 282	236,49	227,15	184,67	218,47	241,50	12 779	30 543

Anm. Tabellen omfatter samtlige lønmodtagere ekskl. unge under 18 år og elever.

<sup>1</sup> Antal ansættelsesforhold. <sup>2</sup> Beregnet for en arbejdsuge på 37 timer.

Tabel 145

## Løn opdelt efter arbejdsfunktion. Statslige sektor 1999

	Antal <sup>1</sup>	Pr. præsteret time, alle tid- og fastlønnede					Pr. måned fastlønnede <sup>2</sup>	
		Løn inkl. gene- tillæg Gns.	Løn ekskl. genetillæg				Antal fast- lønnede	Løn ekskl. gene- tillæg Gns.
			Gns.	Nedre kvartil	Median	Øvre kvartil		
beløb i kr.								kr.
<b>I alt</b>	<b>240 350</b>	<b>189,24</b>	<b>185,13</b>	<b>147,57</b>	<b>171,14</b>	<b>209,09</b>	<b>219 458</b>	<b>25 363</b>
<b>Mænd</b>	<b>144 822</b>	<b>197,18</b>	<b>191,93</b>	<b>151,45</b>	<b>178,23</b>	<b>217,86</b>	<b>133 461</b>	<b>26 481</b>
<b>Kvinder</b>	<b>95 528</b>	<b>176,07</b>	<b>173,86</b>	<b>141,81</b>	<b>161,80</b>	<b>192,99</b>	<b>85 997</b>	<b>23 491</b>
Militært arbejde i alt	29 241	183,34	176,45	142,05	164,59	193,62	29 123	24 073
Mænd	27 776	183,90	176,97	142,53	165,30	194,30	27 666	24 176
Kvinder	1 465	172,16	165,98	134,58	151,78	175,75	1 457	22 012
Ledelsesarbejde på højt niveau i alt	3 946	318,70	318,46	256,22	298,46	355,76	3 888	44 088
Mænd	2 946	324,33	324,06	260,73	304,38	362,29	2 907	44 950
Kvinder	1 000	300,99	300,82	243,69	282,56	344,49	981	41 367
Højt kvalifikationsniveau i alt	63 279	229,72	228,27	187,51	218,04	258,32	60 753	31 402
Mænd	38 262	235,67	233,99	193,20	227,30	263,48	36 836	32 438
Kvinder	25 017	219,55	218,48	180,69	206,74	244,64	23 917	29 621
Mellemhøjt kvalifikationsniveau i alt	32 357	185,61	183,47	157,35	175,04	202,34	30 982	24 907
Mænd	14 541	200,32	196,98	166,31	190,53	217,99	13 857	27 087
Kvinder	17 816	172,54	171,47	152,72	166,70	183,77	17 125	22 990
Kontorarbejde i alt	66 873	149,00	145,11	125,22	145,68	158,33	54 182	19 558
Mænd	27 991	148,27	142,75	122,08	143,54	156,57	21 015	19 581
Kvinder	38 882	149,50	146,74	128,12	147,43	159,39	33 167	19 543
Salgs- og servicearbejde i alt	16 862	187,73	177,35	155,44	176,75	195,62	16 455	23 780
Mænd	13 390	191,86	181,43	161,68	180,81	198,46	13 226	24 444
Kvinder	3 472	168,95	158,78	135,30	153,44	172,98	3 229	20 671
Arbejde i landbrug, gartneri mv. i alt	752	154,08	152,52	135,10	152,92	165,89	652	20 674
Mænd	499	158,53	156,79	139,45	156,04	168,29	438	21 271
Kvinder	253	142,35	141,25	119,98	140,84	156,93	214	19 011
Håndværkspræget arbejde i alt	6 140	176,40	170,99	159,74	169,85	182,00	5 749	23 146
Mænd	5 804	176,77	171,17	159,79	170,05	182,11	5 453	23 184
Kvinder	336	168,66	167,29	147,08	166,26	179,19	296	22 329
Proces- og maskinoperatorarbejde i alt	5 789	180,95	164,93	148,21	162,12	180,02	5 463	22 321
Mænd	5 416	181,15	164,88	148,24	162,21	180,22	5 110	22 352
Kvinder	373	177,45	165,78	147,82	161,95	176,83	353	21 788
Andet arbejde i alt	15 111	144,20	140,09	120,31	136,74	150,80	12 211	19 253
Mænd	8 197	152,83	147,25	133,25	143,98	156,19	6 953	19 963
Kvinder	6 914	131,47	129,54	112,64	122,55	135,94	5 258	18 142

Anm. Tabellen omfatter samtlige lønmodtagere ekskl. unge under 18 år og elever.

<sup>1</sup> Antal ansættelsesforhold. <sup>2</sup> Beregnet for en arbejdsuge på 37 timer.

**Tabel 146**
**Løn opdelt efter branche. Statslige sektor 1999**

	Antal <sup>1</sup>	Pr. præsteret time, alle tid- og fastlønnede					Pr. måned fastlønnede <sup>2</sup>	
		Løn inkl. gene- tillæg Gns.	Løn ekskl. genetillæg				Antal fast- lønnede	Løn ekskl. gene- tillæg Gns.
			Gns.	Nedre kvartil	Median	Øvre kvartil		
beløb i kr.								kr.
<b>I alt</b>	<b>240 350</b>	<b>189,24</b>	<b>185,13</b>	<b>147,57</b>	<b>171,14</b>	<b>209,09</b>	<b>219 458</b>	<b>25 363</b>
<b>Mænd</b>	<b>144 822</b>	<b>197,18</b>	<b>191,93</b>	<b>151,45</b>	<b>178,23</b>	<b>217,86</b>	<b>133 461</b>	<b>26 481</b>
<b>Kvinder</b>	<b>95 528</b>	<b>176,07</b>	<b>173,86</b>	<b>141,81</b>	<b>161,80</b>	<b>192,99</b>	<b>85 997</b>	<b>23 491</b>
Landbrug, gartneri og skovbrug i alt	336	214,84	214,70	188,35	212,54	227,44	303	30 225
Mænd	245	225,19	225,05	204,32	214,75	229,54	223	31 725
Kvinder	91	180,25	180,11	149,14	162,96	210,44	80	24 961
Bygge- og anlægsvirksomhed i alt	1 989	183,55	167,91	144,35	158,15	177,32	1 952	22 674
Mænd	1 816	183,70	167,04	143,93	157,69	176,61	1 783	22 661
Kvinder	173	181,50	179,28	148,89	166,31	186,00	169	22 841
Transportvirksomhed i alt	14 539	188,61	177,10	149,67	167,43	188,72	13 769	24 020
Mænd	10 846	191,84	179,19	152,17	170,05	189,76	10 208	24 496
Kvinder	3 693	177,74	170,06	141,73	159,71	182,27	3 561	22 454
Post og telekommunikation i alt	39 549	152,68	146,74	123,49	143,82	158,39	31 136	19 905
Mænd	23 058	153,77	147,51	125,07	145,23	159,38	18 012	20 215
Kvinder	16 491	151,03	145,58	121,20	141,64	156,48	13 124	19 435
Forretningsservice i alt	15 444	198,06	197,14	155,27	181,27	232,73	14 119	26 855
Mænd	7 713	214,67	213,43	164,29	199,21	257,18	7 061	29 512
Kvinder	7 731	179,18	178,62	148,22	166,58	199,37	7 058	23 870
Offentlig administration mv. i alt	95 873	193,45	189,39	151,33	174,15	209,76	92 543	25 691
Mænd	63 786	199,60	194,22	153,91	179,70	215,28	62 106	26 527
Kvinder	32 087	181,06	179,66	148,22	165,14	193,11	30 437	23 991
Undervisning i alt	61 295	200,02	198,24	156,46	189,73	232,39	56 079	27 520
Mænd	32 065	216,27	214,06	173,33	203,88	251,14	29 610	29 907
Kvinder	29 230	179,78	178,53	145,10	168,16	205,86	26 469	24 506
Sociale institutioner mv. i alt	3 253	180,32	174,89	146,93	164,26	188,79	2 597	23 843
Mænd	1 368	181,67	175,16	145,78	162,96	187,40	1 033	24 284
Kvinder	1 885	179,33	174,69	147,77	165,06	189,25	1 564	23 548
Renovation, foreninger og forlystelser i alt	5 983	206,41	205,63	166,03	197,56	237,99	5 017	28 873
Mænd	3 186	216,49	215,61	175,06	219,85	252,69	2 741	30 384
Kvinder	2 797	193,38	192,74	158,35	187,64	224,69	2 276	26 874
Andre erhverv i alt	2 089	197,15	196,54	159,84	183,33	224,53	1 943	27 209
Mænd	739	219,06	218,41	173,21	204,12	253,60	684	30 532
Kvinder	1 350	184,68	184,09	153,30	173,65	204,28	1 259	25 319

Anm. Tabellen omfatter samtlige lønmodtagere ekskl. unge under 18 år og elever.

<sup>1</sup> Antal ansættelsesforhold. <sup>2</sup> Beregnet for en arbejdsuge på 37 timer.

Tabel 147

## Løn opdelt efter uddannelsesniveau. Statslige sektor 1999

	Antal <sup>1</sup>	Pr. præsteret time, alle tid- og fastlønnede					Pr. måned fastlønnede <sup>2</sup>	
		Løn inkl. gene- tillæg Gns.	Løn ekskl. genetillæg				Antal fast- lønnede	Løn ekskl. gene- tillæg Gns.
			Gns.	Nedre kvartil	Median	Øvre kvartil		
beløb i kr.								kr.
<b>I alt</b>	<b>240 350</b>	<b>189,24</b>	<b>185,13</b>	<b>147,57</b>	<b>171,14</b>	<b>209,09</b>	<b>219 458</b>	<b>25 363</b>
<b>Mænd</b>	<b>144 822</b>	<b>197,18</b>	<b>191,93</b>	<b>151,45</b>	<b>178,23</b>	<b>217,86</b>	<b>133 461</b>	<b>26 481</b>
<b>Kvinder</b>	<b>95 528</b>	<b>176,07</b>	<b>173,86</b>	<b>141,81</b>	<b>161,80</b>	<b>192,99</b>	<b>85 997</b>	<b>23 491</b>
Grundskole i alt	46 740	162,86	157,43	135,68	151,68	170,51	42 724	21 325
Mænd	28 874	168,37	161,75	139,52	153,85	174,40	26 654	21 979
Kvinder	17 866	153,61	150,19	127,23	147,40	164,56	16 070	20 216
Almennymsiale i alt	21 631	172,57	167,36	121,50	150,79	186,40	15 855	23 891
Mænd	13 378	175,87	170,17	125,05	151,81	190,26	10 257	24 365
Kvinder	8 253	166,36	162,07	114,14	148,41	180,96	5 598	22 942
Erhvervsymsiale i alt	7 123	142,91	138,44	110,52	134,70	156,57	5 714	18 991
Mænd	4 206	148,09	141,83	115,57	135,61	156,90	3 233	20 016
Kvinder	2 917	136,91	134,51	102,25	133,96	156,29	2 481	17 885
Erhvervsfaglige i alt	71 979	170,48	165,89	144,47	161,30	181,53	68 335	22 398
Mænd	40 553	177,45	170,89	148,30	167,26	187,40	38 696	23 260
Kvinder	31 426	160,62	158,79	139,75	154,90	170,84	29 639	21 171
Korte videregående i alt	22 494	190,43	184,79	160,65	180,84	204,04	21 818	25 032
Mænd	14 667	199,58	192,58	170,50	190,07	210,38	14 344	26 220
Kvinder	7 827	170,48	167,81	149,45	163,27	179,98	7 474	22 398
Mellemlange videregående i alt	17 144	215,90	212,97	180,27	204,14	238,55	16 215	29 314
Mænd	10 291	224,70	221,21	186,75	213,96	252,68	9 833	30 663
Kvinder	6 853	200,68	198,72	173,35	192,49	214,40	6 382	26 950
Bachelor i alt	5 068	163,27	160,41	113,92	153,21	189,72	2 962	24 397
Mænd	2 608	169,69	165,93	114,29	157,79	200,70	1 513	25 857
Kvinder	2 460	155,48	153,71	112,66	148,59	175,52	1 449	22 654
Lange videregående i alt	41 156	249,60	248,44	201,04	242,05	276,46	39 505	34 215
Mænd	25 485	257,40	256,08	209,41	252,64	284,53	24 553	35 536
Kvinder	15 671	235,62	234,76	190,51	226,05	262,02	14 952	31 831
Uoplyst i alt	7 015	203,64	199,75	151,81	183,19	235,13	6 330	27 607
Mænd	4 760	214,79	210,08	156,60	196,34	252,24	4 378	29 111
Kvinder	2 255	177,15	175,23	142,71	162,68	196,83	1 952	23 898

Anm. Tabellen omfatter samtlige lønmodtagere ekskl. unge under 18 år og elever.

<sup>1</sup> Antal ansættelsesforhold. <sup>2</sup> Beregnet for en arbejdsuge på 37 timer.

**Tabel 148** (fortsættes) **Lønmodtagerorganisationernes medlemstal 2001**

	Antal medlemmer			Antal medlemmer	
	I alt	Heraf kvinder		I alt	Heraf kvinder
<b>Landsorganisationen i Danmark<sup>1</sup> (LO)</b>	<b>1 449 298</b>	<b>703 873</b>	Dansk Merkonomforening	1 515	873
Blik- og Rørarbejderforbundet i Danmark	9 245	27	Dansk Musiker Forbund	2 852	428
Dansk Artistforbund	1 536	708	Dansk Navigatorforening	2 931	89
Dansk El-Forbund	30 178	263	Dansk Socialrådgiverforening <sup>2</sup>	7 988	6 311
Dansk Frisør og Kosmetiker Forbund	5 546	5 213	Dansk Sygeplejeråd	52 693	50 796
Dansk Jernbaneforbund	5 952	524	Dansk Sø-Restaurations Forening	1 001	551
Dansk Metal	136 575	2 244	Dansk Tandplejerforening	795	771
Dansk Funktionærforbund	21 883	4 282	Dansk Teaterforbund	2 076	1 023
Forbundet af Offentligt Ansatte	197 487	173 830	Danske Afspændingspædagoger	527	501
Forbundet Træ-Industri-Byg i Danmark	71 866	8 979	Danske Bioanalytikere	5 843	5 596
Handels- og Kontorfunktionærernes Forb. i DK	377 190	272 261	Danske Forsikringsfunktionærers Landsforen.	6 339	4 365
Hærens Konstabel- og Korporalforening	4 263	281	Danske Forsyningss. Funktionærsammensl.	617	263
Kvindeligt Arbejderforbund i Danmark	82 277	82 277	Danske Fysioterapeuter	4 638	4 113
Malerforbundet i Danmark	13 928	2 875	Danske Produktionshøjskolars Lærerforening	697	316
Nærings- og			Danske Skov- og Landskabsingeniører	535	27
Nydelsesmiddelarbejderforbundet	39 664	13 546	Den Alm. Danske Jordemoderforening	1 323	1 318
Pædagogisk Medhjælper Forbund	28 033	24 473	Efterskolernes Lærerforening	2 422	1 163
RestaurationsBranchens Forbund – RBF	23 405	14 970	Ergoterapeutforeningen	4 486	4 303
Socialpædagogernes Landsforbund	28 423	20 748	Ernærings- og Husholdningsøkonomfor.	770	740
Specialarbejderforbundet i Danmark	325 739	57 595	Farmakonomforeningen	4 299	4 251
Teknisk Landsforbund	32 517	12 952	Film- og TV-arbejderforeningen <sup>3</sup>	732	499
Telekommunikationsforbundet	13 591	5 825	Finansforbundet	44 036	24 955
<b>Funktionærernes og Tjenestemændenes Fællesråd (FTF)</b>	<b>351 981</b>	<b>234 816</b>	Foreningen af Radiografer i Danmark	989	715
BUPL	49 137	42 045	Frederiksberg Kommunalforening	574	385
CO II - gruppen i FTF	29 668	8 607	Frie Grundskolars Lærerforening	4 461	2 898
Heraf:			Funktionærforeningen i FDB.	925	325
Dansk Teknisk Lærerforbund	4 792	1 091	Gentofte Kommunalforening	521	388
Dansk Told- og Skatteforbund	3 685	1 915	Halinspektørforeningen	612	35
Foreningen af Tekniske og			Jordbrugsteknikere i Danmark	1 043	214
Administrative Tjenestemænd (TAT)	1 207	673	Konstruktørforeningen	2 273	298
Forsvarets Civil-Etat	1 877	318	Kort- og Landmålingsteknikernes Forening	578	179
Handelskolernes Lærerforening	2 154	1 004	Københavns Kommunalforening	6 322	4 345
Kriminalforsorgsforeningen	521	276	Landsforb. af Voksen- og Ungdomsunderv.	5 810	3 951
Luftfartsvæsenets Personaleforening	872	225	Lederforeningen i TeleDanmark	1 190	452
Organisationsdannelsen af			LederForum	528	368
CO II Tjenestemænd i Kirkeministeriet	1 348	783	Luftfartsfunktionærerne	1 645	1 151
Politiforbundet i Danmark	11 791	1 973	Lærersammensl. ved Arb.m.uddannelserne	1 650	406
Andre foreninger	1 421	349	Merkantilt Forum	1 941	1 087
Cabin Union Denmark	2 125	1 275	Organisationen af Sergenter i Søværnet	710	26
Centralforeningen for Danske Assurandører	1 564	78	Personaleforeningen for Komm. Landsfor.	561	224
CS-Flyvevåbenet	3 378	280	PROSA - EDB-fagets fagforening	6 598	1 276
Danmarks Lærerforening	60 745	39 898	Sergentgrp. Fællesorganisation - Hæren	2 273	51
			Speciallærerforeningen af 1981	1 402	917
			Økonomforeningen	8 058	7 943
			Andre foreninger <sup>3</sup>	5 585	1 747

<sup>1</sup> Inkl. hvilende medlemmer (pensionister og efterlønsmodtagere), indkaldte mv. <sup>2</sup> Ekskl. statstjenestemandsansatte. <sup>3</sup> Skønnet kvindetal. <sup>4</sup> Kun medlemmer, der er lønmodtagere.

Kilde: Hovedorganisationerne samt fagforbund uden for hovedorganisationerne.



**Tabel 148** (fortsat)

**Lønmodtagerorganisationernes medlemstal 2001**

	Antal medlemmer			Antal medlemmer	
	I alt	Heraf kvinder		I alt	Heraf kvinder
<b>Ledernes Hovedorganisation</b>	<b>79 671</b>	<b>12 873</b>	Forsvarsgruppen i AC	4 034	109
Dansk Formands Forening	1 876	30	Gymnasieskolernes Lærerforening	10 750	5 213
Ledernes Hovedorganisation	71 696	12 806	Ingeniørforeningen i Danmark	39 604	5 242
Maskinmestrenes Forening	6 099	37	Jordbrugsakademikernes Forbund	3 500	1 171
<b>Akademikernes Centralorganisation (AC)<sup>4</sup></b>	<b>152 405</b>	<b>56 030</b>	Den Danske Landinspektørforening	663	125
Bibliotekarforbundet	4 403	3 394	Tandlægernes Fællesrepræsentation	2 610	1 174
Danmarks Jurist- og Økonomforbund	22 079	9 116	Andre foreninger	687	197
Dansk Farmaceutforening	2 702	2 036	<b>Uden for fællesorganisationerne<sup>4</sup></b>	<b>121 857</b>	<b>47 929</b>
Dansk Magisterforening	19 882	8 963	Brancheafdelingen Trafik & Jernbane <sup>3</sup>	4 648	1 859
Dansk Psykolog Forening	3 034	2 156	Centralforeningen for Stampersonel	7 036	391
Danske Arkitekters Landsforbund	3 919	1 289	Dansk Fængselsforbund	2 971	828
Den Alm. Danske Lægeforening	12 416	4 504	Dansk Journalistforbund	8 043	3 167
Den Danske Præsteforening	2 534	1 091	Danske Sælgere	23 995	2 912
Erhvervsprogligt Forbund	5 888	5 541	Fagforeningen Danmark <sup>3</sup>	1 343	604
Forbundet af Dyr læger og Levnesmiddelingeniører og Kandidater	1 987	985	Forb. af Kirke- og Kirkegårdsansatte	1 939	553
Forbundet af Kandidatforeninger fra Musikonservatorierne	1 416	801	Forb. f. Tjenestem. ved Fødevarer- og Undervisningsministeriet	607	63
Civiløkonomerne	10 297	2 922	Funktionærkartellet/Teknikersammens. <sup>3</sup>	8 503	3 826
			Jordbrugsteknikere i Danmark	1 043	214
			Kristelig Fagforening	61 729	33 511

**Tabel 149**
**Medlemmer i arbejdsløshedskasser**

	1999	2000
Antal a-kasser	36	35
<b>Arbejdsløshedsforsikrede i alt</b>	<b>2 379 329</b>	<b>2 375 351</b>
Heltidsforsikrede i alt	2 309 798	2 311 270
Heraf: A-kasser hos LO-forbund <sup>1</sup>	1 261 594 <sup>6</sup>	1 249 281
FTF <sup>2</sup>	328 599 <sup>6</sup>	333 912
Lederne <sup>3</sup>	86 532	87 267
AC <sup>4</sup>	183 020	187 452
Øvrige forbund <sup>5</sup>	450 053 <sup>6</sup>	453 358
Deltidsforsikrede i alt	69 531	64 081
Heraf: A-kasser hos LO-forbund <sup>1</sup>	45 644 <sup>6</sup>	41 806
FTF <sup>2</sup>	10 979	10 040
Lederne <sup>3</sup>	110	89
AC <sup>4</sup>	1 219	1 163
Øvrige forbund <sup>5</sup>	11 579 <sup>6</sup>	10 983

<sup>1</sup> Landsorganisationen i Danmark. <sup>2</sup> Funktionærernes og Tjenestemændenes Fællesråd. <sup>3</sup> Ledernes Hovedorganisation. <sup>4</sup> Akademikernes Centralorganisation. <sup>5</sup> Inkl. arbejdsløshedskasser med forbund tilmeldt forskellige hovedorganisationer.

<sup>6</sup> Tallene er revideret i forhold til tidligere offentliggjorte tal

Kilde: Arbejdsdirektoratet

Tabel 150

## Arbejdsløshedsdagpenge, efterløn og overgangsydelse

	1999	2000
Gns. antal dagpengemodtagere	115 133	114 069
Udbetalte dagpenge (ekskl. feriedagpenge) mio. kr.	15 852,0	16 217,6
Udbetalte dagpenge mio. kr.	17 372,7	17 510,0
Udbetalt efterløn mio. kr.	17 232,1	18 452,1
Udbetalt overgangsydelse mio. kr.	3 433,2	2 929,3
Nettotilskud fra staten:		
I mio. kr.	27 936,1	26 115,4
I pct. af udbetalinger	73,4	67,1

Kilde: Arbejdsdirektoratet.

Tabel 151

## Dagpengemodtagere fordelt efter ledighedsårsager 2000

	Antal dagpenge- modtagere		Gns. antal dagpenge- modtagere	Udbetalte dag- penge (ekskl. feriedag- penge) i alt	Gns. dagpenge udbetaling
	personer	mio. kr.			
<b>I alt</b>	<b>366 559</b>	<b>114 069</b>		<b>16 217,6</b>	<b>142 174</b>
Opsagt af arbejdsgiver	187 428	59 378		8 564,8	144 242
Midlertidigt hjemsendt	10 299	2 033		293,2	144 231
Har selv sagt op	22 639	7 716		1 097,4	142 232
Frigørelsesattest eller arbejdsfordeling	7 844	1 134		160,4	141 358
Dimittend eller afsluttet værnepligt	18 980	4 706		574,1	121 979
Ophørt med:					
Fuldført aktivering	15 768	5 461		774,8	141 878
Orlov til uddannelse	2 270	735		104,1	141 737
Orlov til børnepasning eller sabbat	5 107	1 428		198,8	139 203
Barsel	3 119	993		139,6	140 627
Ophørt efter:					
Midlertidig udtræden af arbejdsmarkedet	1 050	330		46,9	141 954
Ophørt med selvstændig virksomhed	8 070	3 735		524,6	140 393
Andet	64 872	20 562		2 914,1	141 719
Ledighedsårsag uoplyst <sup>1</sup>	19 113	5 855		824,8	140 877

<sup>1</sup> Dagpengemodtageren var ledig ved etableringen af Dagpengeudbetalingsregistret (DUR) pr. 1. juli 1997, hvorfor detaljerede ledighedsårsager ikke forefindes.

**Tabel 152**
**Erhvervspending for større kommuner 2000**

	Personer med arbejdssted i kommunen			Beskæftigede personer med bopæl i kommunen			Nettoindpendling		
	Mænd	Kvinder	I alt	Mænd	Kvinder	I alt	Mænd	Kvinder	I alt
	personer								
København	166 672	160 512	327 184	135 258	124 353	259 611	31 414	36 159	67 573
Århus	89 414	78 779	168 193	77 070	70 759	147 829	12 344	8 020	20 364
Odense	50 784	48 652	99 436	47 474	43 122	90 596	3 310	5 530	8 840
Aalborg	50 987	43 750	94 737	43 033	37 934	80 967	7 954	5 816	13 770
Frederiksberg	19 298	21 725	41 023	25 087	24 308	49 395	- 5 789	- 2 583	- 8 372
Esbjerg	26 132	20 739	46 871	22 597	18 951	41 548	3 535	1 788	5 323
Gentofte	14 986	17 747	32 733	18 191	17 687	35 878	- 3 205	60	- 3 145
Randers	17 149	16 214	33 363	16 435	14 056	30 491	714	2 158	2 872
Gladsaxe	19 174	15 891	35 065	15 970	14 887	30 857	3 204	1 004	4 208
Kolding	19 207	17 006	36 213	17 522	15 106	32 628	1 685	1 900	3 585
Helsingør	11 890	11 665	23 555	15 600	14 185	29 785	- 3 710	- 2 520	- 6 230
Herning	19 671	16 245	35 916	17 438	14 464	31 902	2 233	1 781	4 014
Horsens	16 486	14 552	31 038	15 814	13 191	29 005	672	1 361	2 033
Vejle	18 193	16 773	34 966	14 944	13 547	28 491	3 249	3 226	6 475
Roskilde	16 050	17 392	33 442	14 525	13 687	28 212	1 525	3 705	5 230
Silkeborg	14 288	13 134	27 422	14 931	13 287	28 218	- 643	- 153	- 796
Lyngby-Tårnbæk	17 218	14 457	31 675	13 307	12 247	25 554	3 911	2 210	6 121
Hvidovre	14 786	12 604	27 390	13 078	11 856	24 934	1 708	748	2 456
Fredericia	16 099	11 702	27 801	13 473	11 043	24 516	2 626	659	3 285
Greve	8 977	7 755	16 732	14 200	13 122	27 322	- 5 223	- 5 367	- 10 590
Næstved	11 920	11 133	23 053	12 777	11 096	23 873	- 857	37	- 820
Høje-Taastrup	18 018	13 879	31 897	13 308	11 534	24 842	4 710	2 345	7 055
Ballerup	21 951	16 626	38 577	12 314	11 361	23 675	9 637	5 265	14 902
Svendborg	9 599	9 801	19 400	10 728	9 491	20 219	- 1 129	310	- 819
Viborg	12 823	12 553	25 376	12 021	10 727	22 748	802	1 826	2 628
Holstebro	13 299	11 312	24 611	11 784	10 293	22 077	1 515	1 019	2 534
Tårnby	16 065	10 556	26 621	10 771	9 941	20 712	5 294	615	5 909
Køge	10 531	9 168	19 699	11 007	9 859	20 866	- 476	- 691	- 1 167
Slagelse	10 948	9 607	20 555	9 686	8 182	17 868	1 262	1 425	2 687
Hillerød	10 219	12 812	23 031	10 095	9 585	19 680	124	3 227	3 351
Rødovre	10 015	7 362	17 377	9 289	8 586	17 875	726	- 1 224	- 498
Hjørring	9 923	9 362	19 285	9 498	8 250	17 748	425	1 112	1 537
Frederikshavn	10 835	8 298	19 133	9 220	7 755	16 975	1 615	543	2 158
Brøndby	14 924	8 955	23 879	8 442	7 400	15 842	6 482	1 555	8 037
Holbæk	7 995	8 536	16 531	9 119	8 122	17 241	- 1 124	414	- 710
Haderslev	8 027	7 400	15 427	8 599	7 252	15 851	- 572	148	- 424
Søllerød	8 423	6 749	15 172	8 561	7 800	16 361	- 138	- 1 051	- 1 189
Sønderborg	8 287	8 641	16 928	7 688	6 867	14 555	599	1 774	2 373
Ringsted	9 343	6 849	16 192	8 600	7 040	15 640	743	- 191	552
Thisted	8 414	7 351	15 765	8 419	6 837	15 256	- 5	514	509
Albertslund	14 388	8 202	22 590	8 098	7 105	15 203	6 290	1 097	7 387
Skive	10 036	7 859	17 895	8 124	6 723	14 847	1 912	1 136	3 048
Herlev	9 470	8 786	18 256	6 982	6 571	13 553	2 488	2 215	4 703
Nykøbing Falster	7 129	7 489	14 618	6 228	5 760	11 988	901	1 729	2 630

Anm. Kommunerne er opført efter antallet af indbyggere og er alle kommuner med over 25.000 indbyggere.

Tabel 153

## Ind- og udpending for større kommuner 2000

	Indpendlere i procent af personer med arbejdssted i kommunen			Udpendingere i procent af beskæftigede personer med bopæl i kommunen		
	Mænd	Kvinder	I alt	Mænd	Kvinder	I alt
	pct.					
København	53,9	49,8	51,9	43,2	35,2	39,4
Århus	29,3	20,9	25,4	17,9	11,9	15,1
Odense	29,0	23,5	26,3	24,0	13,7	19,1
Aalborg	31,5	23,3	27,7	18,8	11,5	15,4
Frederiksberg	74,4	72,6	73,4	80,3	75,5	77,9
Esbjerg	27,8	18,3	23,6	16,6	10,6	13,8
Gentofte	70,5	69,5	70,0	75,7	69,4	72,6
Randers	37,4	31,6	34,6	34,7	21,1	28,4
Gladsaxe	76,7	67,6	72,6	72,0	65,4	68,8
Kolding	36,7	28,1	32,7	30,6	19,0	25,3
Helsingør	30,8	25,1	28,0	47,3	38,4	43,0
Herning	30,6	25,6	28,4	21,8	16,5	19,4
Horsens	35,0	28,3	31,9	32,3	20,9	27,1
Vejle	46,6	39,2	43,1	35,0	24,7	30,1
Roskilde	60,9	53,0	56,8	56,8	40,3	48,8
Silkeborg	29,6	22,9	26,4	32,6	23,8	28,5
Lyngby-Tårnbæk	75,9	71,2	73,8	68,9	66,0	67,5
Hvidovre	76,9	65,5	71,6	73,8	63,3	68,8
Fredericia	38,7	25,2	33,0	26,7	20,7	24,0
Greve	61,0	44,0	53,1	75,4	66,9	71,3
Næstved	38,4	29,3	34,0	42,5	29,0	36,2
Høje-Taastrup	75,8	64,6	70,9	67,3	57,4	62,7
Ballerup	82,3	71,4	77,6	68,5	58,2	63,5
Svendborg	25,8	23,4	24,6	33,6	20,9	27,7
Viborg	36,1	31,5	33,8	31,8	19,9	26,2
Holstebro	35,7	26,7	31,6	27,5	19,5	23,7
Tårnby	73,6	64,7	70,1	60,7	62,5	61,6
Køge	51,8	40,3	46,5	53,9	44,5	49,5
Slagelse	49,1	40,2	45,0	42,5	29,8	36,7
Hillerød	61,0	58,0	59,3	60,5	43,9	52,4
Rødovre	78,5	64,5	72,6	76,8	69,6	73,3
Hjørring	33,7	29,6	31,7	30,7	20,2	25,8
Frederikshavn	32,3	19,0	26,5	20,5	13,3	17,2
Brøndby	86,5	75,6	82,4	76,1	70,5	73,5
Holbæk	41,3	36,7	38,9	48,5	33,4	41,4
Haderslev	32,6	25,5	29,2	37,1	23,9	31,1
Søllerød	73,8	68,4	71,4	74,2	72,7	73,5
Sønderborg	42,4	38,7	40,5	37,9	22,8	30,8
Ringsted	50,2	37,4	44,8	45,9	39,1	42,8
Thisted	19,1	18,5	18,8	19,2	12,4	16,1
Albertslund	84,8	70,5	79,6	73,0	66,0	69,7
Skive	40,9	32,0	37,0	27,0	20,5	24,0
Herlev	80,8	74,4	77,7	74,0	65,8	70,0
Nykøbing Falster	42,3	42,3	42,3	34,0	24,9	29,6

Anm. Kommunerne er opført efter antallet af indbyggere og er alle kommuner med over 25.000 indbyggere.

Tabel 154

## Lønmodtagere efter køn, sektor og arbejdsomfang

	1999		2000	
	Mænd	Kvinder	Mænd	Kvinder
	personer			
<b>I alt<sup>1</sup></b>	<b>1 320 540</b>	<b>1 198 867</b>	<b>1 320 846</b>	<b>1 212 303</b>
Heltid	1 157 376	977 046	1 155 185	992 298
Deltid	163 164	221 821	165 661	220 005
<b>Den private sektor</b>	<b>989 571</b>	<b>582 443</b>	<b>992 797</b>	<b>594 442</b>
Heltid	863 292	443 736	864 631	454 644
Deltid	126 279	138 707	128 166	139 798
<b>Den offentlige sektor i alt</b>	<b>330 890</b>	<b>616 358</b>	<b>328 028</b>	<b>617 851</b>
Heltid	294 015	533 267	290 535	537 644
Deltid	36 875	83 091	37 493	80 207
<b>Offentlige selskaber mv.</b>	<b>67 108</b>	<b>32 230</b>	<b>67 309</b>	<b>32 312</b>
Heltid	62 973	28 469	62 471	28 132
Deltid	4 135	3 761	4 838	4 180
<b>Offentlig forvaltning og service i alt</b>	<b>263 782</b>	<b>584 128</b>	<b>260 719</b>	<b>585 539</b>
Heltid	231 042	504 798	228 064	509 512
Deltid	32 740	79 330	32 655	76 027
<b>Den statslige sektor</b>	<b>107 498</b>	<b>79 653</b>	<b>105 882</b>	<b>79 964</b>
Heltid	93 780	66 506	92 373	67 240
Deltid	13 718	13 147	13 509	12 724
<b>De sociale kasser og fonde</b>	<b>674</b>	<b>1 463</b>	<b>697</b>	<b>1 537</b>
Heltid	646	1 397	667	1 465
Deltid	28	66	30	72
<b>Den amtskommunale sektor</b>	<b>47 390</b>	<b>142 151</b>	<b>47 474</b>	<b>144 788</b>
Heltid	41 365	126 702	41 552	130 043
Deltid	6 025	15 449	5 922	14 745
<b>Den kommunale sektor</b>	<b>108 220</b>	<b>360 861</b>	<b>106 666</b>	<b>359 250</b>
Heltid	95 251	310 193	93 472	310 764
Deltid	12 969	50 668	13 194	48 486

<sup>1</sup> Inkl. uoplyst og udenlandssektoren.

Tabel 155

## Ledige i procent af arbejdsstyrken efter alder og region 2000

	Mænd			Kvinder			Mænd og kvinder i alt		
	Under 30 år	30 år +	I alt	Under 30 år	30 år +	I alt	Under 30 år	30 år +	I alt
<b>Hele landet<sup>1</sup></b>	<b>3,9</b>	<b>4,9</b>	<b>4,6</b>	<b>5,3</b>	<b>6,6</b>	<b>6,3</b>	<b>4,6</b>	<b>5,7</b>	<b>5,4</b>
Københavns Kommune	3,8	7,4	6,0	3,7	7,3	5,8	3,7	7,4	5,9
Frederiksberg Kommune	3,5	6,0	5,3	3,5	6,4	5,5	3,5	6,2	5,4
Københavns Amt	3,8	4,0	4,0	3,7	4,7	4,5	3,8	4,4	4,2
Frederiksborg Amt	2,8	3,4	3,2	3,4	4,5	4,2	3,1	3,9	3,7
Roskilde Amt	3,0	3,2	3,2	3,7	4,7	4,5	3,3	3,9	3,8
Vestsjællands Amt	4,1	4,6	4,5	6,8	7,0	6,9	5,3	5,7	5,6
Storstrøms Amt	5,0	6,0	5,8	7,5	7,8	7,7	6,2	6,8	6,7
Bornholms Amt	7,2	7,6	7,5	10,4	10,6	10,5	8,6	9,0	8,9
Fyns Amt	4,7	6,0	5,6	6,6	7,8	7,5	5,6	6,8	6,5
Sønderjyllands Amt	3,3	4,0	3,8	6,1	7,0	6,8	4,6	5,4	5,2
Ribe Amt	3,0	3,7	3,5	5,6	6,1	6,0	4,2	4,8	4,6
Vejle Amt	3,7	3,6	3,7	5,8	6,4	6,2	4,7	4,9	4,8
Ringkøbing Amt	2,1	2,9	2,7	4,9	6,2	5,8	3,4	4,4	4,1
Århus Amt	4,7	5,8	5,5	5,7	7,6	7,1	5,2	6,7	6,2
Viborg Amt	3,3	3,5	3,4	5,7	6,0	5,9	4,4	4,6	4,6
Nordjyllands Amt	5,1	6,5	6,1	7,1	8,9	8,4	6,0	7,6	7,2

<sup>1</sup> Inkl. uoplyst region.

Tabel 156

## Ledige og ledige i procent af arbejdsstyrken 2000

	Ledige			Ledige i pct. af arbejdsstyrken		
	Mænd	Kvinder	I alt	Mænd	Kvinder	I alt
	antal personer			pct.		
<b>I alt</b>	<b>68 496</b>	<b>81 995</b>	<b>150 491</b>	<b>4,6</b>	<b>6,3</b>	<b>5,4</b>
16-17 år	6	11	17	0,0	0,0	0,0
18-19 år	667	716	1 383	1,6	1,9	1,8
20-24 år	5 499	5 754	11 254	3,9	4,6	4,2
25-29 år	9 037	11 706	20 743	5,3	7,7	6,4
30-34 år	9 164	13 395	22 559	4,8	7,8	6,2
35-39 år	8 756	11 703	20 459	4,7	6,9	5,7
40-44 år	7 568	8 864	16 433	4,4	5,6	5,0
45-49 år	7 061	7 408	14 470	4,3	4,8	4,5
50-54 år	7 721	8 769	16 490	4,3	5,5	4,9
55-59 år	8 993	10 396	19 389	6,6	9,4	7,8
60-64 år	3 657	2 993	6 650	6,9	10,0	8,0
65-66 år	366	277	643	3,8	6,1	4,5

Anm. Specifikationer i tabellen er baseret på oplysninger for de pågældende personer refererende til slutningen af året.

Tabel 157

## Ledige i procent af arbejdsstyrken efter forsikringskategori 2000

	Ledige			Ledige i pct. af arbejdsstyrken		
	Mænd	Kvinder	I alt	Mænd	Kvinder	I alt
	antal personer			pct.		
<b>I alt</b>	<b>68 496</b>	<b>81 995</b>	<b>150 491</b>	<b>4,6</b>	<b>6,3</b>	<b>5,4</b>
Heltidsforsikrede	56 905	68 850	125 755	5,2	6,7	5,9
Deltidsforsikrede	126	2 884	3 010	7,8	5,6	5,6
Ikke-forsikrede	11 465	10 261	21 725	3,1	4,5	3,6

Tabel 158

## Ledige efter køn, alder og region 2000

	Mænd			Kvinder			Mænd og kvinder i alt		
	Under 30 år	30 år +	I alt	Under 30 år	30 år +	I alt	Under 30 år	30 år +	I alt
<b>Hele landet<sup>1</sup></b>	<b>15 209</b>	<b>53 287</b>	<b>68 496</b>	<b>18 188</b>	<b>63 807</b>	<b>81 995</b>	<b>33 397</b>	<b>117 094</b>	<b>150 491</b>
Københavns Kommune	2 030	6 419	8 448	2 004	5 388	7 392	4 034	11 807	15 841
Frederiksberg Kommune	266	1 085	1 352	276	1 094	1 370	542	2 179	2 722
Københavns Amt	1 428	5 146	6 573	1 229	5 738	6 968	2 657	10 884	13 541
Frederiksborg Amt	573	2 756	3 329	632	3 392	4 024	1 205	6 148	7 353
Roskilde Amt	440	1 714	2 155	503	2 303	2 806	943	4 018	4 961
Vestsjællands Amt	779	2 832	3 611	1 089	3 692	4 781	1 868	6 523	8 392
Storstrøms Amt	757	3 171	3 928	967	3 548	4 515	1 724	6 719	8 443
Bornholms Amt	176	681	857	199	838	1 037	375	1 519	1 894
Fyns Amt	1 544	5 573	7 117	1 932	6 431	8 363	3 476	12 004	15 480
Sønderjyllands Amt	561	2 107	2 667	863	3 132	3 995	1 424	5 238	6 662
Ribe Amt	495	1 714	2 209	779	2 408	3 187	1 274	4 122	5 395
Vejle Amt	971	2 649	3 620	1 295	3 972	5 267	2 266	6 621	8 886
Ringkøbing Amt	449	1 690	2 139	851	3 004	3 855	1 300	4 694	5 994
Århus Amt	2 338	7 495	9 833	2 581	8 679	11 259	4 918	16 174	21 092
Viborg Amt	563	1 694	2 257	788	2 482	3 270	1 351	4 176	5 527
Nordjyllands Amt	1 822	6 519	8 341	2 181	7 671	9 852	4 003	14 191	18 193

<sup>1</sup> Inkl. uoplyst region.

Tabel 159

## Ledige i procent af arbejdsstyrken efter oprindelsesland 2000

	Ledige			Ledige i pct. af arbejdsstyrken		
	Mænd	Kvinder	I alt	Mænd	Kvinder	I alt
	antal personer			pct.		
<b>I alt</b>	<b>68 496</b>	<b>81 995</b>	<b>150 491</b>	<b>4,6</b>	<b>6,3</b>	<b>5,4</b>
Danmark	58 054	73 115	131 169	4,2	5,9	5,0
Udlandet, i alt	10 403	8 847	19 250	12,2	13,6	12,8
EU-lande	1 516	1 222	2 738	6,6	7,2	6,8
Heraf						
Storbritannien	382	159	542	7,7	7,3	7,6
Sverige	195	305	500	5,6	6,5	6,1
Tyskland	442	429	871	6,1	7,9	6,8
Øvrige Europa i alt	3 908	4 016	7 924	13,3	15,4	14,3
Heraf						
Jugoslavien (tidl.)	1 225	1 097	2 321	14,5	18,1	16,0
Norge	162	319	481	5,5	7,3	6,5
Polen	189	451	641	8,4	11,8	10,5
Tyrkiet	2 030	1 696	3 726	17,8	24,1	20,2
Afrika i alt	1 179	627	1 806	18,1	18,5	18,2
Heraf						
Somalia	324	144	468	31,4	37,0	32,9
Nordamerika i alt	118	107	225	5,8	7,2	6,4
Syd- og Mellemamerika i alt	159	185	344	11,7	11,1	11,3
Asien i alt	3 427	2 631	6 059	15,5	17,6	16,3
Heraf						
Irak	418	167	585	22,6	31,3	24,5
Iran	606	259	865	16,3	17,2	16,5
Libanon	614	312	926	24,6	41,8	28,5
Pakistan	577	477	1 054	13,6	23,0	16,7
Sri Lanka	320	319	639	13,9	22,5	17,2
Vietnam	334	297	631	12,6	15,8	14,0
Oceanien i alt	23	20	43	4,5	7,3	5,5
Statsløse og uoplyst	74	37	111	25,1	31,5	27,0



**Tabel 160**
**Forsikrede ledige i procent af forsikrede efter køn og a-kasse 2000**

	Forsikrede ledige			Ledighedsprocent		
	Mænd	Kvinder	I alt	Mænd	Kvinder	I alt
<b>I alt</b>	<b>57 031</b>	<b>71 734</b>	<b>128 765</b>	<b>5,2</b>	<b>6,7</b>	<b>5,9</b>
Akademikere	1 140	1 444	2 583	4,1	4,9	4,5
A-kasse for Selvstændige						
Erhvervsdrivende (ASE)	2 003	2 077	4 081	2,2	4,7	3,0
Blik og Rør	389	1	390	4,9	3,5	4,9
Børne- og Ungdoms- pædagoger	268	1 244	1 511	3,7	2,9	3,0
Civiløkonomer	588	450	1 039	3,9	4,9	4,3
DANA - a-kasse for selvstændige	1 023	779	1 802	4,0	6,0	4,6
Danske Sygeplejersker	6	347	354	0,4	0,7	0,7
Danske Sælgere	713	200	913	3,3	6,4	3,7
Edb-faget og Merkonmer	327	157	484	3,8	4,0	3,8
El-faget	670	13	683	2,8	6,9	2,8
Erhvervsproglige	45	514	559	11,0	6,7	7,0
Firmafunktionærer	285	765	1 050	4,1	5,4	5,0
Folkeskolelærere	373	733	1 106	2,2	2,1	2,1
Forsvaret	108	10	118	1,4	1,9	1,4
Frisører, Artister og Maritim	367	314	680	21,4	6,4	10,3
Funktionærer og Servicefag	1 113	421	1 534	6,1	8,7	6,7
Funktionærer og Tjenestemænd	2 597	5 838	8 436	4,4	5,6	5,2
HK	3 744	14 473	18 217	5,3	6,5	6,2
Ingeniører	1 470	333	1 803	3,2	4,8	3,4
Journalister	290	258	548	5,5	7,8	6,4
Kristelig	4 196	6 750	10 946	6,2	9,3	7,8
Kvindelige Arbejdere	-	8 159	8 159	.	10,7	10,7
Ledere	1 802	490	2 292	2,8	3,9	3,0
Magistre	1 271	1 918	3 189	6,6	10,6	8,5
Malersvende	544	216	760	7,2	9,2	7,7
Metalarbejdere	5 530	168	5 698	5,3	9,3	5,4
Nærings- og Nydelses- middelearbejdere	1 236	1 383	2 619	5,2	11,3	7,3
Offentligt ansatte	930	7 503	8 433	4,6	5,2	5,1
Pædagogmedhjælpere	419	2 886	3 305	11,3	11,9	11,8
Restaurations- og Bryggeriarb.	1 360	1 985	3 345	15,4	16,9	16,3
Socialpædagoger	282	837	1 119	4,0	4,2	4,1
Specialarbejdere	18 435	6 650	25 086	8,1	14,4	9,1
Stats- og Teleansatte	512	447	959	2,1	3,5	2,6
Teknikere	1 019	1 270	2 288	5,8	9,6	7,4
Træ-Industri-Byg	1 974	703	2 677	4,4	10,6	5,2

Anm. Antal forsikrede personer opgøres ultimo året og er ekskl. personer på overgangsydelse og efterløn.

Tabel 161

## Beskæftigede efter normal ugentlig arbejdstid 2000

	Normale antal arbejdstimer i hovedbeskæftigelsen						I alt <sup>1</sup>	Gns. arbejdstid
	Under 15 timer	15-29 timer	30-36 timer	37 timer	38-48 timer	49 timer +		
	1 000							
<b>Mænd og kvinder i alt</b>	<b>189</b>	<b>218</b>	<b>322</b>	<b>1 198</b>	<b>516</b>	<b>241</b>	<b>2.722</b>	<b>36,1</b>
15-24 år	133	39	30	159	45	10	425	26,6
25-29 år	16	19	31	147	68	25	310	36,9
30-39 år	8	46	94	316	152	67	690	38,4
40-54 år	13	78	129	443	196	101	969	38,2
55-66 år	19	35	38	132	56	38	328	36,3
<b>Mænd i alt</b>	<b>82</b>	<b>47</b>	<b>66</b>	<b>684</b>	<b>355</b>	<b>203</b>	<b>1.458</b>	<b>38,8</b>
15-24 år	60	16	10	97	32	8	228	29,0
25-29 år	6	7	7	77	44	22	164	39,3
30-39 år	3	7	17	170	105	58	363	41,2
40-54 år	3	9	24	250	130	83	505	41,2
55-66 år	10	8	9	90	44	32	198	39,1
<b>Kvinder i alt</b>	<b>108</b>	<b>171</b>	<b>255</b>	<b>514</b>	<b>161</b>	<b>38</b>	<b>1.264</b>	<b>32,9</b>
15-24 år	72	23	19	62	14	2	197	23,7
25-29 år	10	13	24	71	23	3	146	34,3
30-39 år	5	39	77	146	47	9	327	35,2
40-54 år	10	69	105	193	66	18	464	34,9
55-66 år	10	27	29	42	12	6	130	32,0
<b>Branche</b>								
Landbr., fiskeri, råstofudv.	6	5	5	25	18	30	93	43,4
Industri	21	16	39	291	103	36	510	37,3
Energi- og vandforsyning	..	..	..	10	3	..	15	37,6
Bygge- og anlægsvirks.	..	4	6	120	32	20	184	39,4
Handel, hotel, restaur. mv.	72	42	33	158	82	49	443	33,7
Transp., post og telekomm.	10	7	14	76	38	27	176	39,0
Finansieringsvirks. mv., forretningsservice	20	23	34	116	97	41	335	37,4
Off. og personl. tjenesteydelser	57	120	190	400	141	37	960	34,1
Uoplyst erhverv	..	..	..	3	..	..	7	35,1
<b>Socioøkonomisk status</b>								
Selvstændige	4	10	14	15	52	109	210	48,9
Medarbejdende ægtefæller	5	5	4	4	3	2	25	29,5
Lønmodtagere	180	204	304	1.178	461	130	2.487	35,1
Topledere	..	..	2	23	47	34	110	44,9
Højeste niveau	9	17	23	162	108	26	349	38,1
Mellemniveau	15	37	85	235	116	24	517	36,3
Grundniveau	86	108	154	617	167	40	1.187	34,5
Kontorarbejde	19	33	46	154	35	3	292	33,3
Salgs- og servicearbejde	61	70	84	121	50	7	400	30,4
Arbejde i landbrug mv.	..	..	..	12	6	4	24	40,5
Håndværkspræget arbejde	2	2	10	220	47	10	293	38,0
Proces-, maskinoperatorarbej.	4	4	14	109	28	16	177	38,8
Andet arbejde	70	40	40	142	22	5	326	28,6

<sup>1</sup> Inkl. uoplyst timetal

Tabel 162

## Arbejdsmarkedspolitiske foranstaltninger 1999

	Mænd			Kvinder			I alt		
	Deltagere i alt	Deltagelsesgrad	Gns. antal deltagere	Deltagere i alt	Deltagelsesgrad	Gns. antal deltagere	Deltagere i alt	Deltagelsesgrad	Gns. antal deltagere
<b>I alt</b>	<b>203 101</b>	<b>0,610</b>	<b>123 888</b>	<b>307 511</b>	<b>0,581</b>	<b>178 656</b>	<b>510 612</b>	<b>0,593</b>	<b>302 543</b>
Heraf:									
Aktivering i AF-regi	45 096	0,428	19 286	76 975	0,458	35 274	122 071	0,447	54 560
Kommunal aktivering <sup>1</sup>	48 859	0,349	17 036	43 621	0,356	15 509	92 480	0,352	32 545
<b>Støttet beskæftigelse</b>	<b>49 567</b>	<b>0,405</b>	<b>20 063</b>	<b>52 790</b>	<b>0,417</b>	<b>21 989</b>	<b>102 357</b>	<b>0,411</b>	<b>42 053</b>
Jobtræning	18 519	0,390	7 224	22 955	0,422	9 686	41 474	0,408	16 910
Individuel jobtræning	27 218	0,330	8 982	23 057	0,330	7 602	50 275	0,330	16 584
Puljejob <sup>2</sup>	3 578	0,503	1 798	6 336	0,494	3 131	9 914	0,497	4 930
Frivillige ulønnede aktiviteter	495	0,318	157	485	0,297	144	980	0,308	302
Etablering og igangsætning	3 079	0,618	1 902	2 204	0,647	1 425	5 283	0,630	3 327
<b>Orlov<sup>3</sup></b>	<b>17 235</b>	<b>0,274</b>	<b>4 720</b>	<b>86 966</b>	<b>0,339</b>	<b>29 481</b>	<b>104 201</b>	<b>0,328</b>	<b>34 201</b>
Orlov til børnepasning	4 194	0,336	1 410	49 252	0,383	18 860	53 446	0,379	20 269
Orlov til uddannelse	12 954	0,253	3 277	37 982	0,278	10 549	50 936	0,271	13 826
<b>Uddannelse<sup>4</sup></b>	<b>42 972</b>	<b>0,302</b>	<b>12 964</b>	<b>74 906</b>	<b>0,350</b>	<b>26 251</b>	<b>117 878</b>	<b>0,333</b>	<b>39 215</b>
Udd. m. voksenudd.støtte	2 184	0,091	199	3 327	0,176	587	5 511	0,143	786
Udd. m. udd.godtgørelse	31 410	0,325	10 218	57 914	0,372	21 571	89 324	0,356	31 789
Særligt tilrettelagt udd.forløb	9 851	0,253	2 497	14 644	0,273	3 999	24 495	0,265	6 496
Voksen- og efterudd.	153	0,326	50	250	0,374	93	403	0,356	143
<b>Anden aktivering</b>	<b>18 282</b>	<b>0,184</b>	<b>3 373</b>	<b>14 054</b>	<b>0,212</b>	<b>2 983</b>	<b>32 336</b>	<b>0,197</b>	<b>6 356</b>
Særligt aktiverende forløb	15 419	0,188	2 892	11 511	0,221	2 541	26 930	0,202	5 433
Vejl.- og introduktionsforløb	3 430	0,136	467	2 907	0,145	422	6 337	0,140	889
Forsøg	48	0,288	14	57	0,354	20	105	0,324	34
<b>Tilbagetrækning</b>	<b>94 167</b>	<b>0,878</b>	<b>82 647</b>	<b>108 601</b>	<b>0,901</b>	<b>97 804</b>	<b>202 768</b>	<b>0,890</b>	<b>180 451</b>
Overgangsydelse	10 575	0,909	9 609	22 775	0,918	20 918	33 350	0,915	30 528
Efterløn	85 204	0,857	73 038	89 158	0,862	76 886	174 362	0,860	149 923
<b>Uoplyst</b>	<b>325</b>	<b>0,370</b>	<b>120</b>	<b>322</b>	<b>0,456</b>	<b>147</b>	<b>647</b>	<b>0,413</b>	<b>267</b>

<sup>1</sup> Kun aktivering efter lov om aktiv socialpolitik. Dvs. ikke dagpengeberettigede, der aktiveres i en kommune. <sup>2</sup> Personer, der deltager i uddannelsesforløb med arbejdsløshedsdagpenge, regnes som arbejdsløse, og er derfor ikke medregnet i statistikken. <sup>3</sup> Orlov til sabbat ophørte pr. 31. marts 1999. <sup>4</sup> Personer der deltager i uddannelsesforløb med arbejdsløshedsdagpenge, regnes som arbejdsløse, og er derfor ikke medregnet i statistikken.

Tabel 163

## Arbejdsmarkedspolitiske foranstaltninger efter amter 1999

	Mænd			Kvinder			I alt		
	Under 25 år	25 år +	I alt	Under 25 år	25 år +	I alt	Under 25 år	25 år +	I alt
	— gennemsnitligt antal personer —								
<b>Hele landet<sup>1</sup></b>	<b>5 143</b>	<b>118 745</b>	<b>123 888</b>	<b>7 129</b>	<b>171 526</b>	<b>178 656</b>	<b>12 272</b>	<b>290 271</b>	<b>302 543</b>
Københavns Kommune	458	10 460	10 919	513	11 504	12 017	971	21 964	22 935
Frederiksberg Kommune	52	1 559	1 611	50	2 412	2 462	102	3 971	4 073
Københavns Amt	559	12 339	12 898	633	18 710	19 343	1 193	31 049	32 241
Frederiksborg Amt	293	7 018	7 311	355	11 119	11 474	648	18 137	18 785
Roskilde Amt	181	4 892	5 073	226	7 272	7 498	407	12 164	12 571
Vestsjællands Amt	341	7 079	7 420	542	10 472	11 014	883	17 551	18 434
Storstrøms Amt	366	7 386	7 753	430	9 604	10 034	796	16 990	17 787
Bornholms Amt	82	1 376	1 458	99	1 582	1 681	181	2 958	3 139
Fyns Amt	539	11 882	12 421	725	15 499	16 223	1 264	27 381	28 644
Sønderjyllands Amt	228	6 169	6 397	387	8 635	9 022	615	14 803	15 418
Ribe Amt	173	4 591	4 764	307	7 025	7 331	479	11 616	12 095
Vejle Amt	306	7 280	7 586	493	11 360	11 853	799	18 640	19 439
Ringkøbing Amt	178	5 499	5 677	359	9 117	9 476	537	14 616	15 153
Århus Amt	772	13 427	14 199	970	20 145	21 116	1 742	33 572	35 314
Viborg Amt	170	4 583	4 753	293	7 124	7 417	462	11 708	12 170
Nordjyllands Amt	443	12 900	13 342	741	19 447	20 189	1 184	32 347	33 531

<sup>1</sup> Inkl. uoplyst region.

Tabel 164

## Sammensætningen af samlede arbejdsomkostninger 1999

Branche	Samlede arbejdsomkostninger	Øvrige arbejdsomkostninger	Fortjeneste inkl. genetillæg	heraf					Smalfortjeneste ekskl. pension
				Genetillæg	Løn under sygdom mv.	Ferie og SH-betalinger	Personalgoder	Pension inkl. ATP	
kr. pr. time									
<b>I alt</b>	<b>189,60</b>	<b>4,71</b>	<b>184,89</b>	<b>3,34</b>	<b>6,17</b>	<b>23,51</b>	<b>1,68</b>	<b>13,38</b>	<b>136,82</b>
Industri	181,99	3,64	178,35	5,24	6,05	22,67	1,33	11,45	131,62
Energi- og vandforsyning	225,15	4,44	220,71	7,44	6,26	26,70	1,16	22,87	156,28
Bygge- og anlægsvirksomhed	174,59	2,65	171,94	3,25	4,38	21,63	1,20	10,29	131,22
Handel, hotel- og restaurationsvirks. mv.	170,23	3,25	166,98	2,09	5,34	20,98	2,97	10,38	125,23
Transportvirksomhed, post og telekom.	197,62	3,26	194,36	5,86	6,87	24,05	1,43	16,93	139,22
Finansieringsvirks. mv., forretningsservice	223,14	10,19	212,95	1,41	7,58	27,68	1,58	19,52	155,19
Finansierings- og forsikringsvirksomhed	247,50	24,30	223,20	1,30	9,13	29,64	1,23	27,65	154,25
Udlejning og ejendomsformidling	177,49	5,12	172,37	0,99	5,85	22,36	1,32	12,53	129,33
Forretningsservice mv.	215,87	5,13	210,74	1,59	6,46	26,82	1,95	13,36	160,57
Personlige tjenesteydelser og sociale institutioner	191,83	5,52	186,31	1,97	6,53	23,91	0,48	12,74	140,69

Anm. Samlede arbejdsomkostninger er inkl. unge og elever. Øvrige arbejdsomkostninger, er arbejdsomkostninger der ikke har karakter af fortjeneste for lønmodtageren. Som eksempler kan nævnes bidrag til forskellige sociale ordninger og fonde, tilskud til kantine, samt skatter og afgifter beregnet på basis af antal ansatte eller lønsommen. De samlede arbejdsomkostninger angives netto, dvs. fratrukket eventuelle tilskud.

Tabel 165

## Arbejdsstandsninger 2000

	Arbejdsstandsninger	Berørte ansatte	Tabte arbejdsdage
	antal		
<b>I alt</b>	<b>1 081</b>	<b>75 656</b>	<b>124 800</b>
Landbrug, fiskeri og råstofudvinding	2	50	100
Industri i alt	675	49 010	70 300
Nærings- og nydelsesmiddelindustri	209	19 371	27 100
Tekstil-, beklædnings- og læderindu.	2	140	200
Træ-, papir- og grafisk industri	71	2 775	3 400
Mineralolie-, kemisk og plastindu. mv.	72	4 966	9 400
Sten-, ler- og glasindustri	65	5 040	6 400
Jern- og metalindustri	230	15 377	22 600
Møbelindustri og anden industri	26	1 341	1 200
Energi- og vandforsyning	3	170	100
Bygge- og anlægsvirksomhed	102	2 273	3 600
Handel	68	4 424	6 400
Hotel- og restaurationsvirksomhed	7	355	200
Transport	120	10 292	17 600
Amter og kommuner	63	7 004	22 400
Øvrige <sup>1</sup>	35	1 158	1 300
Uoplyst	6	920	2 600

Anm. Opgørelsen er udarbejdet på grundlag af indberetninger fra større arbejdsgiverorganisationer mv.

<sup>1</sup> Tallene for øvrige kan ikke sammenlignes med tidligere offentliggjorte tal for øvrige. Før 1999 omfattede gruppen også tal for amter og kommuner.