

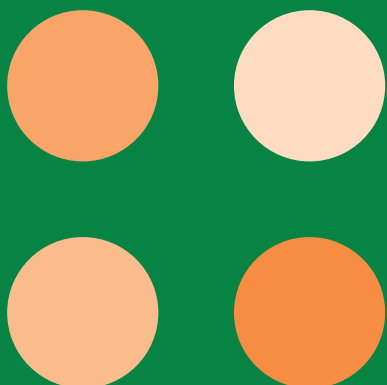

LANDBRUG 2011

Statistik om landbrug,
gartneri og skovbrug



Landbrug 2011

**Statistik om landbrug,
gartneri og skovbrug**

Agricultural Statistics 2011

Rettet i forhold til oprindelig version (23. november 2012)
Rettelse af e-post på side 2 og rettelse af stavfejl i overskrift på side 21.

Landbrug 2011

Statistik om landbrug, gartneri og skovbrug

Udgivet af Danmarks Statistik
November 2012
76. årgang
Oplag: 210
Printed hos ParitasDigitalService
Foto: Imageselect

Trykt udgave: Pris: 225,00 kr. inkl. 25 pct. moms ISBN 978-87-501-2021-6
Kan købes på: ISSN 1600-6801
www.schultzboghandel.dk
distribution@rosendahls.dk
Tlf. 43 22 73 00

Pdf-udgave: Kan hentes gratis på ISBN 978-87-501-2022-3
www.dst.dk/Publ/Landbrug ISSN 1602-4540

Adresser Danmarks Statistik Tlf. 39 17 39 17 e-post: dst@dst.dk
Sejrøgade 11 Fax 39 17 39 99 www.dst.dk
2100 København Ø

*Signatur-
forklaring*

- » Gentagelse
- Nul
- 0 } Mindre end ½ af den anvendte enhed
- 0,0 }
- Tal kan efter sagens natur ikke forekomme
- .. Oplysning for usikker til at angives eller diskretionshensyn
- ... Oplysning foreligger ikke
- * Foreløbige anslåede tal
- Vandret eller lodret streg markerer databrud i en tidsserie. Oplysninger fra før og efter databrudet er ikke fuldt sammenlignelige
- // Databrud i diagrammer
- i.sk. Ikke sæsonkorrigeret
- sk. Sæsonkorrigeret
- r Reviderede tal

Som følge af afrundinger kan summen af tallene i tabellerne afvige fra totalen.

Symbols

- » Repetition
- Nil
- 0 } Less than half the final digit shown
- 0,0 }
- Not applicable
- .. Available information not conclusive or not disclosable
- ... Data not available
- * Provisional or estimated figures
- Horizontal or vertical line indicates break in a series, which means that data before and after break in a series are not fully comparable
- // Break in a series (in diagrams)
- i.sk. Not seasonally adjusted
- sk. Seasonally adjusted
- r Revised figures

Due to rounding, the figures given for individual items do not necessarily add up the corresponding totals shown.

© Danmarks
statistik
2012

Du er velkommen til at citere fra denne publikation.
Angiv dog kilde i overensstemmelse med god skik.

Det er tilladt at kopiere publikationen til privat brug.
Enhver anden form for hel eller delvis gengivelse eller mangfoldiggørelse af denne publikation er forbudt uden skriftligt samtykke fra Danmarks Statistik.
Kontakt os gerne, hvis du er i tvivl.

Når en institution har indgået en kopieringsaftale med COPY-DAN, har den ret til - inden for aftalens rammer - at kopiere fra publikationen.

Forord

I fortsættelse af tidligere årspublikationer med tal om dansk landbrug udgiver Danmarks Statistik *Landbrug 2011*, der bringer detaljerede resultater fra de statistiske undersøgelser, som Danmarks Statistik primært for året 2011 har foretaget vedrørende jordbrugssektoren. Endvidere indgår materiale fra en række institutioner under Ministeriet for Fødevarer, Landbrug og Fiskeri samt Miljøministeriet med hvem, der er et tæt samarbejde for bl.a. at undgå dobbeltindberetninger for de erhvervsdrivende.

På de fleste områder er længere tidsserier tilgængelige i Danmarks Statistikbank – www.statistikbanken.dk -under emnegrupperne *Landbrug* og *Fiskeri* samt *Miljø og energi*.

I afsnit 1 – Landbrugets og gartneriets struktur - er i afsnit D indeholdt oplysninger om produktionsmetoder. Disse knytter sig til den forordningsbestemte strukturtælling i 2010, men er af praktiske grunde indsamlet i forbindelse med strukturundersøgelsen i 2011.

I afsnit 2 – Arealanvendelse – er i afsnit B indeholdt oplysninger fra den i 2012 gennemførte tælling om væksthushproduktion, hvori også er indeholdt spørgsmål om energiforsyning og -forbrug.

I afsnit 5 – Vegetabilsk produktion – er i afsnit H belyst produktionsresultater for væksthushgrøntsager 2011, indhentet som en del af Væksthustællingen.

I afsnit 7 – Landbrugets økonomi – er vist regnskabsresultater pr. bedrift for både 2010 og 2011, mens resultaterne i *Landbrug 2010* omhandlede 2009. Regnskabsresultaterne for økologiske jordbrugsbedrifter, vist i afsnit 9B, vises ligeledes for både 2010 og 2011.

Publikationen er udarbejdet i kontoret for Fødevarerhverv. Det redaktionelle arbejde er varetaget af afdelingsleder Merete Iisager.

Danmarks Statistik, november 2012.

Jan Plovsing / Kristian Hjulsager

Preface

In continuation of previous annual publications with figures about Danish agriculture, the present publication, *Agriculture 2011*, brings the detailed results of the statistical surveys conducted by Statistics Denmark for the year 2011 concerning the agricultural sector. The publication also contains material from various institutions, primarily the Ministry of Food, Agriculture and Fisheries and the Ministry of the Environment, with whom Statistics Denmark cooperates closely to avoid duplicate reporting of data by the business community.

Long time series are for most areas accessible from StatBank Denmark – www.statistikbanken.dk - under the subject groups *Agriculture and Fisheries* and *Environment and Energy*.

In Chapter 1 – Structure of agriculture and horticulture – section D includes information about production methods in agriculture. This information is linked to the structural survey conducted in 2010 in accordance with EU Regulation, but for practical reasons the information was collected in connection with the structural survey in 2011.

In Chapter 2 – Land use – section B includes information from the survey conducted in 2012 concerning production in greenhouses. The survey also includes questions relating to energy supply and consumption.

In Chapter 5 – Crop production – section H analyses the production results for vegetables grown in greenhouses 2011, which have been collected as part of the Greenhouse Survey.

In Chapter 7 – Agricultural economy – the agricultural accounts show the results per farm in both 2010 and 2011, while the financial results in *Agricultural Statistics 2010* covered 2009. The financial results for organic farms shown in section 9B also cover 2010 as well as 2011.

This publication was prepared by the Division for Food Industries and was edited by Ms. Merete Iisager, Senior Head Clerk.

Statistics Denmark, November 2012

Jan Plovsing / Kristian Hjulsager

	Indhold	side
<i>Landbrug</i>	1. Landbrugets og gartneriets struktur	10
	A. Antal bedrifter	10
	B. Klassificering af bedrifterne efter driftsform og økonomisk størrelse .	13
	C. Brugerens alder og arbejdskraft	18
	D. Produktionsmetoder i landbruget	21
	2. Arealanvendelse	27
	A. Arealanvendelse i landbruget	27
	B. Væksthustælling	34
	C. Grøntsager på friland	36
	D. Frugt og bær	37
	3. Husdyrhold	39
	A. Samlet husdyrbestand	39
	B. Kvæg	46
	C. Svin	51
	D. Fjerkræ	57
	E. Får	58
	F. Pelsdyr	59
	G. Besætningskombinationer	64
	4. Forbrug i produktionen	65
	A. Bekæmpelsesmidler	65
	B. Handels- og husdyrgødning	67
	C. Foderstoffer	70
	5. Vegetabilsk produktion	76
	A. Produktionen	76
	B. Korn og kornprodukter	80
	C. Kapitelstakster	84
	D. Frø til udsæd, industrifrø og bælgssæd	86
	E. Sukkerroer og sukker	90
	F. Kartoffler	91
	G. Græs, grønfoder, foderroer og halm	92
	H. Grøntsager	93
	I. Frugt og bær	95
	6. Animalsk produktion	96
	A. Naturmælk	99
	B. Mejeriprodukter	104
	C. Æg	109
	D. Kød i alt	112
	E. Kvæg samt okse- og kalvekød	117
	F. Svin og svinekød	123
	G. Fjerkrækød	129
	H. Hestekød	132
	I. Fåre- og lammekød	133
	J. Pelsdyr	134

	7.	Landbrugets økonomi	135
	A.	Landbrugets bruttofaktorindkomst	135
	B.	Prisindeks og mængdeindeks	140
	C.	Prisindeks for landbrugets bruttofaktorindkomst	143
	D.	Bruttoinvesteringer	145
	E.	Prisindeks for investeringsgoder	148
	F.	Afskrivninger og nettoinvesteringer	149
	G.	Renteudgifter og gæld	151
	H.	Regnskabsresultater	153
	I.	Ikke-landbrugsmæssige erhvervsaktiviteter på landbrugsbedrifter ...	158
	8.	Fødevarerforbrug	159
	9.	Økologi	162
	A.	Økologisk landbrug	162
	B.	Regnskabsresultater for økologiske jordbrug	165
	C.	Detailomsætning af økologiske fødevarer	170
	D.	Udenrigshandel med økologiske varer	172
<i>Skovbrug</i>	1.	Skovtælling 2006	175
	2.	Skovbrugets produktion	177
	3.	Skovbrugets økonomi	180
<i>Bilag</i>	1.	Landbrugs- og gartneritælling 1. juli 2011	181
<i>Stikord</i>		Stikordsregister	190

Contents		page
<i>Agriculture</i>	1. Structure of agriculture and horticulture	10
	A. Number of holdings	10
	B. Classification of holdings by type of farming and by economic size ...	13
	C. Labour force and age	18
	D. Production methods in agriculture	21
	2. Land use	27
	A. General use of arable land	27
	B. Green houses	34
	C. Vegetables grown outdoors	36
	D. Fruit and berries	37
	3. Livestock	39
	A. Livestock, total	39
	B. Cattle	46
	C. Pigs	51
	D. Poultry	57
	E. Sheep	58
	F. Furred animals	59
	G. Combinations of different types of livestock	64
	4. Intermediate consumption	65
	A. Pesticides products	65
	B. Fertilizers	67
	C. Feeding stuffs	70
	5. Crop production	76
	A. Crop production	76
	B. Cereals and cereal products	80
	C. Farm gate prices of barley and wheat	84
	D. Seeds for sowing, manufacturing and pulses	86
	E. Sugar beets and sugar	90
	F. Potatoes	91
	G. Grass, green fodder, fodder beets and straw	92
	H. Vegetables	93
	I. Fruit and berries	95
	6. Livestock production	96
	A. Milk	99
	B. Dairy products	104
	C. Eggs	109
	D. Meat, total	112
	E. Cattle and beef and veal	117
	F. Pigs and pig meat	123
	G. Poultry meat	129
	H. Horse meat	132
	I. Mutton and lamb	133
	J. Fur	134

	7.	Agricultural economy	135
	A.	Gross domestic product at factor cost for agriculture	135
	B.	Price indices and quantity indices	140
	C.	Price indices for gross domestic product at factor cost for agriculture .	143
	D.	Gross capital formation	145
	E.	Price indices for investment goods	148
	F.	Depreciations and net capital formation	149
	G.	Interest and debt	151
	H.	Agricultural accounts	153
	I.	Non- agricultural business activities at agricultural households	158
	8.	Human consumption of food	159
	9.	Statistics on organic farming, products and sale	162
	A.	Organic farming	162
	B.	Financial results for organic farms	165
	C.	Turnover of organic food in retail shops	170
	D.	Foreign trade with organic products	172
<i>Forestry</i>	1.	Forestry census 2006	175
	2.	Forestry production	177
	3.	Forestry economy	180
<i>Annex</i>	1.	Agricultural and horticultural survey 1 July 2011	181
<i>Subject-index</i>		Alphabetical subject-index in Danish	190

Landbrug

1. Landbrugets og gartneriets struktur

Structure of agriculture and horticulture.

A. Antal bedrifter

Bedriften I dette afsnit er vist antallet af landbrugs- og gartneribedrifter, således som det er opgjort på grundlag af landbrugs- og gartneritællingen den 1. juli 2011.

Den anvendte tællingsenhed er bedriften, der består af det areal med tilhørende bygninger, maskiner og husdyr, som bedriftens indehaver betragter som hørende til samme brug. En bedrift kan således bestå af en eller flere selvstændigt vurderede ejendomme og/eller en eller flere dele af selvstændigt vurderede ejendomme. Tilforpagtede og tillejede arealer medregnes under bedriften, mens bortforpagtede eller bortlejede arealer ikke betragtes som hørende til bedriften.

Den geografiske placering af bedriften foretages på grundlag af oplysninger om, hvilken kommune bedriften er beliggende i. Hvis en bedrift har arealer i mere end én kommune, bestemmes bedriftens beliggenhed som den kommune, hvor stuehuset er placeret. Ved ubebyggede bedrifter fastsættes beliggenheden som den kommune, hvori størstedelen af arealet er beliggende.

Landbrugs-tællingerne Til og med 1976 omfattede landbrugstællingen samtlige bedrifter med et landbrugs-mæssigt dyrket areal på 0,5 ha eller over. For landbrugsbedrifter under 0,5 ha er husdyrholdet dog blevet optalt og medtaget under husdyrbestanden. Bedrifter, som hovedsagelig havde erhvervmæssigt gartneri, frugtavl eller planteskolevirksomhed, var ikke omfattet af landbrugstællingen. Disse bedrifters arealanvendelse, maskiner og arbejdskraft mv. blev belyst gennem den samtidige gartneritælling.

Fra 1977 blev gartnerivirksomheder og bedrifter med mindst 0,5 ha medtaget i den årlige landbrugs- og gartneritælling. For årene 1977-1982 omfattede landbrugs- og gartneritællingen samtlige bedrifter med mindst 0,5 ha landbrugsprodukter (herunder gartneriafgrøder) samt de bedrifter med mindre end 0,5 ha dyrket areal, hvor bedriftens produktion af landbrugsprodukter værdimæssigt var mindst af samme omfang som produktionen fra 0,5 ha med byg.

Ved vurderingen af produktionsomfanget er der taget udgangspunkt i produkternes gennemsnitlige dækningsbidrag, defineret som produktionsværdien med fradrag af de variable omkostninger, der direkte kan henføres til de enkelte produkter.

Virkingen af ændringen i tællings omfang i 1977 er nærmere belyst i Stat. Medd. 1978:10.

Tællings-omfang Fra 1983 har Danmarks Statistik forhøjet den nedre grænse for medtagelse af en drift ved landbrugs- og gartneritællingen. Tællingen omfatter herefter bedrifter med mindst 5 ha i dyrket areal (herunder gartneriafgrøder) samt bedrifter med mindre end 5 ha, hvis bedriftens samlede standarddækningsbidrag (SDB) mindst er på 3.000 ERE i 1980-priser. (ERE = Europæisk Regningsenhed). Standarddækningsbidraget er opgjort på grundlag af gennemsnitsdækningsbidrag pr. hektar eller pr. dyr. Indtil 1984 har de benyttede standarddækningsbidrag afspejlet produktions- og prisforhold i en 3-årsperiode omkring 1973 og tærskelværdien har været 2.000 ERE. Fra 1985 er referenceåret for standarddækningsbidragene ændret til 1980. Især som følge af prisudviklingen er tærskelværdien samtidig øget til 3.000 ERE. Fra 1995-99 er tærskelværdien sat til 4.000 ERE i 1990-priser, og fra år 2000 i 1995-priser.

Indtil 1983 indhentede Danmarks Statistik ved den årlige landbrugs- og gartneritælling oplysninger fra samtlige bedrifter (over den nedre grænse). Fra 1984 blev tællings omfang ændret. Herefter var det kun hvert 2. år (i ulige år), at der blev gennem-

ført en totaltælling. I de mellemliggende år blev der kun indhentet oplysninger fra ca. en fjerdedel af bedrifterne.

Samtlige landbrugs- og gartneritællinger i perioden 1990-98 og 2000-2009 har været afholdt som stikprøvetællinger, hvor gennemgående 25-50 pct. af alle landbrugs- og gartneribedrifter har medvirket.

Tællingen i 2010 var for første gang siden 1999 en totaltælling med deltagelse af alle landbrugs- og gartneribedrifter i Danmark. Fra og med 2010 medtages alle bedrifter, som opfylder mindst én af følgende betingelser:

- 1) Et dyrket areal på mindst 5,0 ha
- 2) Et standardoutput på mindst 7.500 euro (se nærmere beskrivelse i afsnit 1.B)
- 3) Frugt, bær og planteskole på mindst 1,0 ha
- 4) Grøntsager og jordbær på mindst 0,5 ha
- 5) Væksthus og champignon på mindst 1.000 kvadratmeter
- 6) Mindst 10 stk. kvæg
- 7) Mindst 50 svin
- 8) Mindst 10 søer
- 9) Mindst 20 får
- 10) Mindst 20 geder
- 11) Mindst 1.000 stk. fjerkræ
- 12) Mindst 40 pelsdyr

Sammenlignelighed Disse nye grænser for medtagelse af bedrifter ved landbrugs- og gartneritællingen betyder, at antallet af bedrifter i 2010 er ca. 1.200 større end det ville have været med den gamle grænse på mindst 5,0 ha eller mindst 4.000 euro i standarddækningsbidrag.

Statistikbanken I www.statistikbanken.dk under emnegruppen *Landbrug og fiskeri*, statistikområdet *Bedrifter* er indlagt tidsserier, der relaterer til dette afsnit.

Tabel 1.1. Bedrifter og samlet dyrket areal fordelt efter bedriftsstørrelse
Holdings and total agricultural area by size of area

	Bedrifter <i>Holdings</i>				Samlet dyrket areal <i>Total agricultural area</i>			
	15. maj 2009	14. maj 2010	1. juli 2011	Spredning 2011 <i>Standard deviation 2011</i>	15. maj 2009	14. maj 2010	1. juli 2011	Spredning 2011 <i>Standard deviation 2011</i>
	antal bedrifter			pct.	ha			pct.
I alt Total	41 384	42 099	40 660	0,1	2 623 975	2 646 400	2 639 905	0,5
Uden dyrket areal ..	679	1 980	1 848	4,6	•	•	•	•
0,1- 4,9 ha ...	826	1 099	712	14,2	2 744	3 529	2 723	15,0
5,0- 9,9 ha ...	8 615	8 031	8 125	3,2	61 994	57 526	58 168	3,5
10,0- 14,9 ha ...	4 408	4 464	4 445	5,3	53 715	54 644	54 918	5,3
15,0- 19,9 ha ...	3 148	3 321	3 114	6,3	54 538	57 441	53 905	6,3
20,0- 29,9 ha ...	4 532	4 304	4 076	4,2	112 150	105 883	100 296	4,2
30,0- 39,9 ha ...	2 826	2 832	2 702	4,4	97 049	98 144	93 430	4,4
40,0- 49,9 ha ...	2 192	2 064	1 967	4,9	98 283	92 406	88 013	4,9
50,0- 59,9 ha ...	1 599	1 551	1 415	5,1	87 493	84 855	77 499	5,1
60,0- 74,9 ha ...	1 959	1 967	1 911	3,9	131 520	132 115	128 058	3,9
75,0- 99,9 ha ...	2 476	2 407	2 308	2,8	215 928	209 215	200 181	2,8
100,0- 149,9 ha ...	3 313	3 158	3 052	1,8	405 622	388 314	376 400	1,8
150,0- 199,9 ha ...	1 862	1 823	1 796	2,3	322 001	314 031	310 887	2,3
200,0- 299,9 ha ...	1 718	1 757	1 746	2,2	413 773	422 555	420 064	2,2
300,0 ha og over ..	1 230	1 341	1 445	1,9	567 165	625 742	675 363	2,0

Tabel 1.2. Bedrifter fordelt efter størrelse, regioner, landsdele 1. juli 2011
Holdings by size of area, regions and districts July 1 2011

	Bedriftens dyrkede areal <i>Agricultural area of holding</i>						I alt <i>Total</i>	Dyrket areal <i>Agricultural area</i> ha
	Under 10,0 ha	10,0- 19,9 ha	20,0- 29,9 ha	30,0- 49,9 ha	50,0- 99,9 ha	100,0 ha og over		
	antal bedrifter							
Hele landet <i>Denmark</i>	10 685	7 559	4 076	4 669	5 633	8 038	40 660	2 639 905
Region Hovedstaden	616	608	177	239	242	268	2 151	99 870
København og Nordsjælland ¹	579	504	157	151	143	153	1 687	62 615
Landsdel Bornholm	37	104	21	88	99	115	464	37 255
Region Sjælland	1 930	1 325	639	866	952	1 320	7 032	480 953
Region Syddanmark	2 740	1 807	1 238	1 184	1 746	2 571	11 286	785 055
Landsdel Fyn	1 068	440	471	402	542	616	3 539	227 616
Landsdel Sydjylland	1 672	1 367	767	782	1 204	1 955	7 747	557 439
Region Midtjylland	3 181	2 255	1 279	1 482	1 746	2 361	12 304	787 842
Landsdel Østjylland	1 866	1 088	570	803	667	999	5 994	349 805
Landsdel Vestjylland	1 316	1 167	708	679	1 079	1 362	6 310	438 037
Region Nordjylland	2 217	1 564	743	898	948	1 518	7 888	486 185

Anm.: Opgørelsen omfatter bedrifter på mindst 5 ha eller mindst en tilsvarende produktion. www.statistikbanken.dk/bdf07

¹ Omfatter landsdelene København By, Københavns omegn og Nordsjælland.

Tabel 1.3. Bedrifter med tilforpagtet areal fordelt efter bedriftsstørrelse
Holdings having tenant area by size of farm

	Bedrifter med tilforpagtning <i>Holdings having tenant area</i>		I pct. af samtlige bedrifter <i>In per cent of all holdings</i>		Tilforpagtet areal <i>Tenant area</i>		I pct. af samlet dyrket areal <i>In per cent of total agricultural area</i>	
	2010	2011	2010	2011	2010	2011	2010	2011
	antal bedrifter		pct.		ha		pct.	
I alt <i>Total</i>	19 676	19 162	47,2	47,1	825 898	851 680	31,2	32,3
Under 10,0 ha	1 427	1 334	13,4	12,5	5 327	4 644	8,9	7,6
10,0 - 19,9 ha	2 266	2 303	29,1	30,5	14 334	15 741	12,8	14,5
20,0 - 29,9 ha	1 757	1 607	40,8	39,4	16 555	15 392	15,6	15,3
30,0 - 49,9 ha	2 543	2 449	51,9	52,5	33 979	34 172	17,8	18,8
50,0 - 99,9 ha	4 326	4 092	73,0	72,6	99 042	92 286	23,2	22,7
100,0 ha og over	7 357	7 377	91,1	91,8	656 661	689 445	37,5	38,7

Anm.: Opgørelsen omfatter bedrifter på mindst 5 ha eller mindst en tilsvarende produktion. www.statistikbanken.dk/bdf07

B. Klassificering af bedrifterne efter driftsform og økonomisk størrelse

Fra og med 2010 har Danmarks Statistik indført en ny typologi, som beskriver bedrifterne efter specialisering i forskellige aktiviteter, fx svin, kvæg og agerbrug. Den nye typologi viderefører de vigtigste principperne fra den gamle typologi, men som den vigtigste nyskabelse er standarddækningsbidraget(SDB) blevet erstattet med standardoutput. Standardoutputtet(SO) er udtryk for den omsætning en bedrift opnår ved besiddelse af et givet husdyr eller ved at dyrke en hektar med en given afgrøde. Forskellen mellem SDB og SO er, at driftstilskud og omkostninger indgår i beregningen af SDB, men ikke i beregningen af SO. Normalt vil SO være større end SDB, men tilskuddets størrelse på de aktiviteter, hvor der er et sådant, kan dog betyde, at SDB bliver større end SO. Fra landbrugs- og gartneritællingen har Danmarks Statistik kendskab til alle afgrøder og husdyr for de enkelte bedrifter, og dermed kan bedriftens specialisering bestemmes ud fra standardoutputtets sammensætning på forskellige aktiviteter

Tabel 1.4. Standardoutput pr. hektar eller husdyr. Referenceår = 2007
Standard output per hectare or per head 2007

	Euro pr. ha eller husdyr <i>Euro per ha or animal</i>
Hvede	1 044
Rug	726
Byg	649
Havre, triticale og blandsæd	679
Bælgsæd	681
Kartofler	3 086
Sukkerroer	2 426
Foderroer	1 707
Industrifrø	745
Frø til udsæd	1 006
Græs og grønfoder i omdriften	1 015
Græsarealer uden for omdriften	311
Ærter til konserver	12 400
Frilandsgrøntsager i øvrigt (inkl. jordbær)	1 503
Blomster og prydanter på friland	927 740
Frugt og bær (ekskl. jordbær)	4 101
Planteskolearealer på friland	30 560
Andre arealer i omdriften	634
Væksthusgrøntsager	542 140
Væksthusblomster	927 740
Planteskolekulturer under glas	542 140
Champignon, bedareal	39 746
Heste	662
Kalve under 1 år	452
Tyre og stude, 1-2 år	646
Tyre og stude over 2 år	177
Kvier, 1-2 år	413
Kvier over 2 år	212
Malkekøer	2 587
Ammekøer	573
Får	53
Svin under 20 kg	234
Søer (inkl. sopolte over 50 kg til avl)	1 036
Andre svin	234
Slagtekyllinger	864
Høner (inkl. Kyllinger til tillæg)	1 577
Kalkuner, ænder og gæs	1 863

Tabel 1.5. Definition af driftsformer
Definition of types of farming

Driftsform	Karakteristika:
1 Agerbrug	Mere end 2/3 af standardoutput (SO) kommer fra korn, industrifrø, bælgsgød og rodfrugter.
1.5 Korn og industrifrø	Mere end 2/3 af SO kommer fra korn, industrifrø og bælgsgød.
1.6 Agerbrug i øvrigt	Øvrige bedrifter specialiseret i agerbrug.
2 Gartneri	Mere end 2/3 af SO kommer fra grøntsager, planteskole og blomster.
2.1 Gartneri, væksthus	Mere end 2/3 af SO kommer fra gartneri i væksthus.
2.2 Gartneri, friland	Mere end 2/3 af SO kommer fra gartneri på friland.
2.3 Gartneri, øvrige	Øvrige bedrifter specialiseret i gartneri.
3 Permanente beplantninger	Mere end 2/3 af SO kommer fra permanente beplantninger.
3.6 Plantager	Mere end 2/3 af SO kommer fra frugt og bær.
3.8 Permanente beplantninger, andre	Øvrige bedrifter specialiseret indenfor permanente beplantninger.
4 Grovfoderædende husdyr	Mere end 2/3 af SO kommer fra kvæg, får, geder, heste og grovfoder.
4.5 Malkekvæg	SO fra malkekøer udgør mere end 3/4 af SO fra grovfoderædende husdyr samtidig med at grovfoderædende husdyr udgør mere end 1/10 af SO fra grovfoderædende husdyr og grovfoder tilsammen.
4.6 Kvæg, opdræt/fedning	SO fra kvæg udgør mere end 2/3 af SO fra grovfoderædende husdyr mens SO fra malkekøer er mindre end 1/10 af SO fra grovfoderædende husdyr og SO fra grovfoderædende husdyr er større end 1/10 af SO fra grovfoderædende husdyr og grovfoder tilsammen.
4.7 Kvæg i øvrigt	Øvrige bedrifter specialiseret i kvæg.
4.8 Grovfoderædende husdyr i øvrigt	Øvrige bedrifter specialiseret i grovfoderædende husdyr.
5 Svin, fjerkræ og pelsdyr	Mere end 2/3 af SO kommer fra svin, fjerkræ og pelsdyr.
5.1 Svin	Mere end 2/3 af SO kommer fra svin.
5.2 Fjerkræ	Mere end 2/3 af SO kommer fra fjerkræ.
5.3 Svin og fjerkræ	Øvrige bedrifter specialiseret indenfor svin, fjerkræ og pelsdyr.
5.4 Pelsdyr	Mere end 2/3 af SO kommer fra pelsdyr.
6 Blandet planteavl	Agerbrug, gartneri og permanente beplantninger tilsammen udgør mere end 2/3 af SO.
6.1 Blandet agerbrug	Agerbrug, gartneri og permanente beplantninger udgør hver for sig mindre end 2/3 af SO.
6.2 Blandet gartneri	Gartneri og permanente beplantninger udgør under ét mere end halvdelen af SO, men hver for sig mindre end 2/3 af SO.
7 Blandet husdyrhold	Husdyr udgør mindst 2/3 af SO (bortset fra bedrifter omfattet af grupperne 4 eller 5).
7.3 Hovedsagelig grovfoderædende husdyr	SO fra grovfoderædende husdyr og grovfoder er større end SO fra svin, fjerkræ og pelsdyr.
7.4 Blandet husdyrhold i øvrigt	Andre bedrifter, hvor husdyr udgør mere end 2/3 af SO
8 Planteavl og husdyrhold	Øvrige bedrifter.
8.3 Agerbrug og grovfoderædende husdyr	Agerbrug og grovfoderædende husdyr incl. grovfoder udgør hver for sig mere end 1/3 af SO.
8.4 Planteavl og husdyrhold i øvrigt	Øvrige.

¹ Kategorien 5.3 er kun angivet her for fuldstændighedens skyld. Antallet af bedrifter er så beskedent, at kategorien i stedet er medtaget under 7.4 *Blandet husdyrhold i øvrigt*.

Tabel 1.6.

Bedrifter, areal og standardoutput fordelt efter driftsform 1. juli 2011

Holdings, area and standard gross margin by type of farming July 1 2011

	Antal bedrifter <i>Number of holdings</i>	Dyrket areal <i>Agricultural area</i>	Standard- output <i>Standard output</i>	
	antal bedrifter	ha	1.000 euro	
Alle driftstyper	40 660	2 639 905	8 741 983	All types of farming
1.5 Korn og industrifrø	11 729	656 132	587 811	Cereals and industrial seeds
1.6 Agerbrug i øvrigt	6 507	410 826	480 305	Other field crops
2.1 Gartneri, væksthuse	396	1 104	301 795	Horticulture, green house
2.2 Gartneri, friland	239	15 806	89 872	Horticulture in the open
2.3 Gartneri, øvrige	103	3 718	51 910	Horticulture, others
3.6 Plantager	234	4 385	15 138	Plantations
3.8 Permenente beplantninger, andre	53	30	6 119	Permanent crops, others
4.5 Malkekvæg	3 715	521 415	2 014 868	Diary cattle
4.6 Kvæg, opdræt/fedning	4 077	107 551	184 076	Cattle, rearing and fattening
4.7 Kvæg i øvrigt	87	6 966	18 330	Cattle, others
4.8 Grovfoderædende husdyr i øvrigt	4 014	54 413	73 307	Other grazing livestock
5.1 Svin	3 046	468 099	3 463 687	Pigs
5.2 Fjerkræ	283	23 700	230 522	Poultry
5.4 Pelsdyr	1 288	27 564	494 350	Fur animals
6.1 Blandet agerbrug	347	15 267	22 637	Mixed field crops
6.2 Blandet gartneri	239	14 474	42 083	Mixed horticulture
7.3 Hovedsageligt grovfoderædende husdyr	117	15 800	54 604	Mainly grazing livestock
7.4 Blandet husdyrhold i øvrigt	137	18 586	80 479	Mixed livestock, others
8.3 Agerbrug og grovfoderædende husdyr	3 114	134 733	176 620	Field crops and grazing livestock
8.4 Planteavl og husdyrhold i øvrigt	934	139 335	353 471	Plant production and livestock, others
		pct.		
Alle driftstyper	100,0	100,0	100,0	All types of farming
1.5 Korn og industrifrø	28,9	24,9	6,7	Cereals and industrial seeds
1.6 Agerbrug i øvrigt	16,0	15,6	5,5	Other field crops
2.1 Gartneri, væksthuse	1,0	0,0	3,5	Horticulture, green house
2.2 Gartneri, friland	0,6	0,6	1,0	Horticulture in the open
2.3 Gartneri, øvrige	0,3	0,1	0,6	Horticulture, others
3.6 Plantager	0,6	0,2	0,2	Plantations
3.8 Permenente beplantninger, andre	0,1	0,0	0,1	Permanent crops, others
4.5 Malkekvæg	9,1	19,8	23,1	Diary cattle
4.6 Kvæg, opdræt/fedning	10,0	4,1	2,1	Cattle, rearing and fattening
4.7 Kvæg i øvrigt	0,2	0,3	0,2	Cattle, others
4.8 Grovfoderædende husdyr i øvrigt	9,9	2,1	0,8	Other grazing livestock
5.1 Svin	7,5	17,7	39,6	Pigs
5.2 Fjerkræ	0,7	0,9	2,6	Poultry
5.4 Pelsdyr	3,2	1,0	5,7	Fur animals
6.1 Blandet agerbrug	0,9	0,6	0,3	Mixed field crops
6.2 Blandet gartneri	0,6	0,6	0,5	Mixed horticulture
7.3 Hovedsageligt grovfoderædende husdyr	0,3	0,6	0,6	Mainly grazing livestock
7.4 Blandet husdyrhold i øvrigt	0,3	0,7	0,9	Mixed livestock, others
8.3 Agerbrug og grovfoderædende husdyr	7,7	5,1	2,0	Field crops and grazing livestock
8.4 Planteavl og husdyrhold i øvrigt	2,3	5,3	4,0	Plant production and livestock, others

Anm.: Opgørelsen omfatter bedrifter på mindst 5 ha eller mindst en tilsvarende produktion.

www.statistikbanken.dk/bdf4

Tabel 1.7.

Husdyr fordelt efter hoveddriftsform 1. juli 2011

Livestock by type of farming July 1 2011

	Kvæg <i>Cattle</i>	Svin <i>Pigs</i>	Fjerkræ <i>Poultry</i>	
	stk.			
Alle driftstyper	1 567 971	12 931 678	19 319 392	All types of farming
1.5 Korn og industrifrø	16 832	12 139	61 812	Cereals and industrial seeds
1.6 Agerbrug i øvrigt	11 284	22 910	527 401	Other field crops
2.1 Gartneri, væksthus	56	1	1 012	Horticulture, green house
2.2 Gartneri, friland	402	23	1 344	Horticulture in the open
2.3 Gartneri, øvrige	81	0	526	Horticulture, others
3.6 Plantager	55	16	329	Plantations
3.8 Permenente beplantninger, andre	3	0	0	Permanent crops, others
4.5 Malkekvæg	1 090 370	30 116	52 540	Diary cattle
4.6 Kvæg, opdræt/fedning	251 223	1 146	8 767	Cattle, rearing and fattening
4.7 Kvæg i øvrigt	17 930	365	177	Cattle, others
4.8 Grovfoderædende husdyr i øvrigt	7 252	520	10 376	Other grazing livestock
5.1 Svin	7 905	11 815 599	226 630	Pigs
5.2 Fjerkræ	562	11 932	15 609 468	Poultry
5.4 Pelsdyr	3 167	4 850	1 692	Fur animals
6.1 Blandet agerbrug	768	2 338	1 710	Mixed field crops
6.2 Blandet gartneri	1 333	1 824	28 586	Mixed horticulture
7.3 Hovedsageligt grovfoderædende husdyr	21 502	62 591	50 963	Mainly grazing livestock
7.4 Blandet husdyrhold i øvrigt	10 648	170 301	1 373 684	Mixed livestock, others
8.3 Agerbrug og grovfoderædende husdyr	112 065	3 236	19 401	Field crops and grazing livestock
8.4 Planteavl og husdyrhold i øvrigt	14 533	791 771	1 342 976	Plant production and livestock, others
	pct.			
Alle driftstyper	100,0	100,0	100,0	All types of farming
1.5 Korn og industrifrø	1,1	0,1	0,3	Cereals and industrial seeds
1.6 Agerbrug i øvrigt	0,7	0,2	2,7	Other field crops
2.1 Gartneri, væksthus	0,0	0,0	0,0	Horticulture, green house
2.2 Gartneri, friland	0,0	0,0	0,0	Horticulture in the open
2.3 Gartneri, øvrige	0,0	0,0	0,0	Horticulture, others
3.6 Plantager	0,0	0,0	0,0	Plantations
3.8 Permenente beplantninger, andre	0,0	0,0	0,0	Permanent crops, others
4.5 Malkekvæg	69,5	0,2	0,3	Diary cattle
4.6 Kvæg, opdræt/fedning	16,0	0,0	0,1	Cattle, rearing and fattening
4.7 Kvæg i øvrigt	1,1	0,0	0,0	Cattle, others
4.8 Grovfoderædende husdyr i øvrigt	0,5	0,0	0,1	Other grazing livestock
5.1 Svin	0,5	91,4	1,2	Pigs
5.2 Fjerkræ	0,0	0,1	80,8	Poultry
5.4 Pelsdyr	0,2	0,0	0,0	Fur animals
6.1 Blandet agerbrug	0,1	0,0	0,0	Mixed field crops
6.2 Blandet gartneri	0,1	0,0	0,2	Mixed horticulture
7.3 Hovedsageligt grovfoderædende husdyr	1,4	0,5	0,3	Mainly grazing livestock
7.4 Blandet husdyrhold i øvrigt	0,7	1,3	7,1	Mixed livestock, others
8.3 Agerbrug og grovfoderædende husdyr	7,2	0,0	0,1	Field crops and grazing livestock
8.4 Planteavl og husdyrhold i øvrigt	0,9	6,1	7,0	Plant production and livestock, others

Anm.: Opførelsen omfatter bedrifter på mindst 5 ha eller mindst en tilsvarende produktion.

www.statistikbanken.dk/bdf4

Tabel 1.8.

Bedrifter fordelt på driftsformer (typologi) regioner og landsdele 1. juli 2011

Holdings by type of farming (typology) , regions and districts July 1 2011

	Ager- brug <i>Field crops</i>	Gartneri, frugt og bær <i>Horti- culture, fruits and berries</i>	Kvæg mv. <i>Cattle etc</i>	Svin <i>Pigs</i>	Fjerkræ <i>Poultry</i>	Pelsdyr <i>Fur animals</i>	Blandet planteavl <i>Mixed crop production</i>	Blandet husdyr hold <i>Mixed livestock</i>	Planteavl og husdyrhold <i>Crop production and livestock</i>	Alle drifts- former <i>All types of farming</i>
	antal bedrifter									
Hele landet <i>Denmark</i>	18 237	1 264	11 893	3 046	283	1 288	347	254	4 048	40 660
Region Hovedstaden	1 048	105	624	114	3	10	11	7	230	2 151
København og Nordsjælland ¹	839	96	551	11	1	5	10	3	169	1 687
Landsdel Bornholm	209	8	72	103	2	4	1	3	61	464
Region Sjælland	4 235	309	1 317	304	26	81	55	25	678	7 032
Region Syddanmark	4 590	496	3 683	913	111	319	155	70	949	11 286
Landsdel Fyn	1 722	391	667	306	24	45	65	22	298	3 539
Landsdel Sydjylland	2 868	104	3 016	607	88	274	90	49	651	7 747
Region Midtjylland	5 331	275	3 593	1 064	80	443	45	84	1 388	12 304
Landsdel Østjylland	3 013	179	1 457	492	32	69	33	35	684	5 994
Landsdel Vestjylland	2 318	96	2 136	572	48	374	12	50	704	6 310
Region Nordjylland	3 033	78	2 676	651	64	434	81	67	803	7 888

¹ Omfatter landsdelene København By, Københavns omegn og Nordsjælland.

C. Brugers alder og arbejdskraft

Ved den årlige landbrugs- og gartneritælling indhenter Danmarks Statistik oplysninger om fødselsdato, måned og år for bedriftens bruger (ejer eller forpagter). På grundlag heraf er beregnet brugernes aldersfordeling på tællingsdagen.

Statistikbanken I www.statistikbanken.dk under emnegruppen *Landbrug og fiskeri*, statistikområdet *Bedrifter* er indlagt tidsserier, der relaterer til dette afsnit.

Tabel 1.9. Bedrifter fordelt efter brugers alder
Holdings by farmer's age

	2007	2008	2009	2010	2011	
	antal bedrifter					
I alt	44 618	43 415	41 384	42 099	40 660	Total
Under 30 år	731	717	447	493	342	Under 30 years
30-34 år	1 873	1 533	1 081	1 459	952	30-34 years
35-39 år	3 643	3 121	2 456	2 829	2 247	35-39 years
40-44 år	5 755	5 046	3 933	4 668	3 817	40-44 years
45-49 år	6 214	5 957	5 697	6 287	5 623	45-49 years
50-54 år	5 977	5 887	5 592	6 185	5 920	50-54 years
55-59 år	5 514	5 555	5 091	5 494	4 778	55-59 years
60-64 år	5 092	4 889	4 927	4 796	4 395	60-64 years
65-69 år	3 331	3 731	4 023	3 554	3 512	65-69 years
70 år og over	5 540	5 985	6 452	4 352	4 212	70 years and over
Uoplyst	949	994	1 685	1 982	4 862	No age recorded
	pct.					
I alt¹	100,0	100,0	100,0	100,0	100,0	Total
Under 30 år	1,7	1,7	1,1	1,2	1,0	Under 30 years
30-34 år	4,3	3,6	2,7	3,6	2,7	30-34 years
35-39 år	8,3	7,4	6,2	7,1	6,3	35-39 years
40-44 år	13,2	11,9	9,9	11,6	10,7	40-44 years
45-49 år	14,2	14,0	14,4	15,7	15,7	45-49 years
50-54 år	13,7	13,9	14,1	15,4	16,5	50-54 years
55-59 år	12,6	13,1	12,8	13,7	13,3	55-59 years
60-64 år	11,7	11,5	12,4	12,0	12,3	60-64 years
65-69 år	7,6	8,8	10,1	8,9	9,8	65-69 years
70 år og over	12,7	14,1	16,3	10,8	11,8	70 years and over
	år					
Gennemsnitsalder	54	55	56	54	55	Average age

Anm.: Opgørelsen omfatter bedrifter på mindst 5 ha eller mindst en tilsvarende produktion.

¹ Procentfordelingen omfatter kun de bedrifter, for hvilke der er givet oplysning om brugers alder.

www.statistikbanken.dk/bdf107

Tabel 1.10.

Arbejdskraft i landbruget, personlig bruger, bestyrer og ægtefælle 14. maj 2010
 Labour force in agriculture, farmer, manager and spouse May 14 2010

	Arealstørrelse <i>Size of area</i>				I alt <i>Total</i>	
	Under 20,0 ha	20,0- 49,9 ha	50,0- 99,9 ha	100,0 ha og over		
	antal bedrifter					
Bedrifter i alt	18 895	9 200	5 925	8 079	42 099	Total number of holdings
Brugers arbejdstid mindst 37 timer om ugen	2 724	2 319	3 492	6 734	15 269	Farmer's weekly work hours 37 and over
Brugers arbejdstid 27-36 timer om ugen	571	630	471	213	1 885	Farmer's weekly work hours 27-36
Brugers arbejdstid 19-26 timer om ugen	1 230	1 174	572	190	3 166	Farmer's weekly work hours 19-26
Brugers arbejdstid 9-18 timer om ugen	3 197	2 008	686	208	6 099	Farmer's weekly work hours 9-18
Brugers arbejdstid 1-8 om ugen	10 019	2 782	510	177	13 488	Farmer's weekly work hours 1-8
Bestyrer, ingen personlig bruger	1 154	287	194	557	2 192	Manager operated holdings
Bedrifter med medarbejdende ægtefælle	5 352	2 618	2 098	3 689	13 757	Holdings with assisting spouse
Ægtefælles arbejdstid mindst 37 timer om ugen	593	300	484	1 224	2 601	Spouse's weekly work hours 37 and over
Ægtefælles arbejdstid 27-36 timer om ugen	142	102	156	269	669	Spouse's weekly work hours 27-36
Ægtefælles arbejdstid 19-26 timer om ugen	326	191	163	333	1 013	Spouse's weekly work hours 19-26
Ægtefælles arbejdstid 9-18 timer om ugen	828	442	337	524	2 131	Spouse's weekly work hours 9-18
Ægtefælles arbejdstid 1-8 om ugen	3 463	1 583	958	1 339	7 343	Spouse's weekly work hours 1-8
Bruger har arbejde uden for bedriften	11 117	5 111	2 021	1 368	19 617	Farmer has work outside the holding
Som hovedbeskæftigelse	10 206	4 233	1 232	388	16 059	As a major occupation
Som bibeskæftigelse	911	878	789	980	3 558	As a secondary occupation
Ægtefælle har arbejde uden for bedriften ..	8 401	4 031	2 563	3 858	18 853	Spouse has work outside the holding
Som hovedbeskæftigelse	8 178	3 884	2 407	3 553	18 022	As a major occupation
Som bibeskæftigelse	223	147	156	305	831	As a secondary occupation

<http://www.statistikbanken.dk/bdf307>

Tabel 1.11.

Bedrifter fordelt på regioner og landsdele med oplysninger om brugers og ægtefælles beskæftigelse uden for egen bedrift 14. maj 2010

Holdings by regions and districts with information on farmer's and spouse's work outside own holding
May 14 2010

	Personlig bruger <i>Farmer</i>			Ægtefælle <i>Spouse</i>		
	Arbejde uden for bedriften <i>Work outside the holding</i>	Som hoved- beskæftigelse <i>As a major occupation</i>	Som bi- beskæftigelse <i>As a secondary occupation</i>	Arbejde uden for bedriften <i>Work outside the holding</i>	Som hoved- beskæftigelse <i>As a major occupation</i>	Som bi- beskæftigelse <i>As a secondary occupation</i>
	antal bedrifter					
Hele landet <i>Denmark</i>	19 617	16 059	3 558	18 853	18 022	831
Region Hovedstaden	1 318	1 088	230	1 050	981	69
København og Nordsjælland ¹ ..	1 138	948	190	865	803	62
Landsdel Bornholm	180	140	40	185	178	7
Region Sjælland	3 640	2 923	717	3 141	3 034	107
Region Syddanmark	5 052	4 099	953	5 109	4 884	225
Landsdel Fyn	1 437	1 149	288	1 367	1 314	53
Landsdel Syddjylland	3 615	2 950	665	3 742	3 570	172
Region Midtjylland	5 956	4 932	1 024	6 073	5 819	254
Landsdel Østjylland	2 977	2 530	447	2 826	2 718	108
Landsdel Vestjylland	2 979	2 402	577	3 247	3 101	146
Region Nordjylland	3 651	3 017	634	3 480	3 304	176

¹ Omfatter landsdelene København By, Københavns omegn og Nordsjælland.

<http://www.statistikbanken.dk/bdf307>

Tabel 1.12.

Arbejdskraft i landbruget, medhjælp 14. maj 2010
 Labour force in the agriculture, workers May 14 2010

	Arealstørrelse <i>Size of area</i>				I alt <i>Total</i>	
	Under 20,0 ha	20,0- 49,9 ha	50,0- 99,9 ha	100,0 ha og over		
----- antal bedrifter -----						
Bedrifter med fast medhjælp	1 955	951	1 362	5 465	9 733	Holdings with permanent workers
Bedrifter med familie medhjælp ¹	562	502	552	1 396	3 012	Holdings with family workers
Bedrifter fremmed medhjælp	1 510	504	940	4 918	7 872	Holdings with non family workers
Bedrifter med mandlig medhjælp	1 631	853	1 248	5 244	8 976	Holdings with male workers
Bedrifter med kvindelig medhjælp	920	251	334	1 684	3 189	Holdings with female workers
Bedrifter med midlertidig medhjælp	1 186	666	837	2 046	4 735	Holdings with non permanent workers
----- antal personer -----						
Fast medhjælp i alt	6 049	1 694	2 367	14 563	24 673	Permanent workers, total
Familie medhjælp ¹	724	586	665	1 684	3 659	Family workers
Fremmed medhjælp	5 325	1 108	1 702	12 879	21 014	Non family workers
Medhjælp, mænd	3 687	1 261	1 900	11 938	18 786	Male workers
Medhjælp, kvinder	2 362	433	467	2 625	5 887	Female workers
Medhjælp, arbejdstid 37 timer om ugen og over	4 376	825	1 348	11 914	18 463	Workers, weekly work hours 37 and over
Medhjælp, arbejdstid 27-36 timer om ugen	361	106	131	716	1 314	Workers, weekly work hours 27-36
Medhjælp, arbejdstid 19-26 timer om ugen	263	119	155	506	1 043	Workers, weekly work hours 19-26
Medhjælp, arbejdstid 9-18 timer om ugen	317	182	230	627	1 356	Workers, weekly work hours 9-18
Medhjælp, arbejdstid 1-8 timer om ugen	732	462	503	800	2 497	Workers, weekly work hours 1-8
Midlertidig medhjælp, årsværk	516	172	225	624	1 537	Non permanent workers, man years

¹ Familie medhjælp omfatter landmandens børn, søskende og forældre, men ikke ægtefælle.

<http://www.statistikbanken.dk/bdf307>

Tabel 1.13

Bedrifter fordelt efter landmandens højeste uddannelse inden for landbrug 2010
 Holdings distributed by farmer's highest agricultural education 2010

	Arealstørrelse <i>Size of area</i>				I alt <i>Total</i>	
	Under 20,0 ha	20,0- 49,9 ha	50,0- 99,0 ha	100,0 ha og over		
----- antal bedrifter -----						
Alle bedrifter	18 895	9 200	5 925	8 079	42 099	All holdings
Kun praktisk erfaring med landbrug ...	13 671	4 919	1 798	1 276	21 664	Practical experience with agriculture only
Grundlæggende landbrugsuddannelse	2 321	1 617	1 127	1 335	6 400	Basic agricultural education
Driftsleder	2 200	2 178	2 669	4 895	11 942	Works manager
Jordbrugsvidenskab	703	486	331	572	2 092	Agro scientific education

D. Produktionsmetoder i landbruget

Ved landbrugs- og gartneritællingerne i 2011 har Danmarks Statistik indhentet oplysninger om en række nye temaer vedrørende produktionsmetoder og landbrugspraksis.

Tællingen er gennemført ud fra en EU-forordning. Danmarks Statistik forventer ikke at gentage disse nye spørgsmål ved landbrugs- og gartneritællingerne de kommende år.

Tabel 1.14 Markvanding 2010 fordelt efter afgrøder
Irrigation 2010 by crops

	Øst for Storebælt <i>East of Great Belt</i>	Fyn <i>Funen</i>	Syd- jylland <i>South Jutland</i>	Øst- jylland <i>East Jutland</i>	Vest- jylland <i>West Jutland</i>	Nord- jylland <i>North Jutland</i>	Hele landet <i>Denmark</i>	
	ha							
Markvanding i alt ..	4 066	4 361	133 982	14 844	144 327	17 254	318 833	Total irrigation
Korn	256	1 343	57 114	7 587	78 454	6 961	151 715	Cereals
Majs	33	73	18 077	1 041	9 198	999	29 421	Maize
Bælgsæd	-	26	523	82	887	32	1 550	Pulses
Kartofler	1 080	705	7 950	1 120	13 780	2 339	26 974	Potatoes
Sukkerroer	16	22	21	-	-	-	59	Sugar beets
Raps	20	60	3 253	657	2 756	941	7 688	Rape
Grøntsager og bær	50	25	13	15	35	13	152	Vegetables and berries
Frugtræer	365	364	55	52	23	28	886	Fruit trees
Græs	363	260	41 767	2 694	31 837	5 517	82 437	Grass
Andre afgrøder	1 882	1 485	5 208	1 595	7 357	424	17 952	Other crops

Tabel 1.15 Bedrifter med markvanding fordelt efter vandingspraksis 2010
Holdings with irrigation by irrigation methods 2010

	Øst for Storebælt <i>East of Great Belt</i>	Fyn <i>Funen</i>	Syd- jylland <i>South Jutland</i>	Øst- jylland <i>East Jutland</i>	Vest- jylland <i>West Jutland</i>	Nord- jylland <i>North Jutland</i>	Hele landet <i>Denmark</i>	
	bedrifter							
Bedrifter i alt med markvanding	287	161	2 211	351	1 991	395	5 396	All Holdings having irrigated
Vandingsmetode:								Irrigation method:
Sprinkleranlæg	35	30	72	34	50	8	228	Sprinkler
Vandingskanon	232	110	2 111	309	1 950	382	5 095	Irrigation gun
Drypvanding	60	52	61	27	19	9	227	Drop irrigation
Vandet hentes fra:								Source of water
Egne borerger	218	130	2 131	312	1 906	380	5 077	On farm ground water
Søer og vandløb på bedriften ..	28	19	23	36	113	10	228	On farm surface water
Søer og vandløb uden for bedriften	17	2	55	3	13	1	92	Off farm surface water
Søer og vandløb i alt	41	21	78	39	123	11	313	Surface water, total
Vandværk	47	26	9	18	13	8	122	Water works
	1.000 m ³							
Forbrug af vand til markvanding	2 784	2 936	83 233	8 941	105 526	9 530	212 951	Use of water for irrigation

Tabel 1.16

Bedrifter med buske, træer og stengærder langs markerne 2011

Holdings with hedges, trees and stone walls along the fields 2011

	Buske <i>Hedges</i>	Heraf plantet i de seneste 3 år <i>Of which planted in the recent 3 years</i>	Træer <i>Trees</i>	Heraf plantet i de seneste 3 år <i>Of which planted in the recent 3 years</i>	Stengærder <i>Stone walls</i>
	bedrifter				
Hele landet <i>Denmark</i> ...	13 391	1 186	20 414	1 428	1 719
Region Hovedstaden ...	767	62	839	18	298
København og					
Nordsjælland ¹	620	56	690	12	160
Landsdel Bornholm	147	6	149	6	139
Region Sjælland	2 692	241	2 522	132	733
Region Syddanmark ...	4 783	323	6 141	445	469
Landsdel Fyn	1 953	101	1 638	147	365
Landsdel Sydjylland	2 830	222	4 503	298	105
Region Midtjylland ...	3 368	328	6 788	528	134
Landsdel Østjylland	1 774	154	2 624	173	100
Landsdel Vestjylland	1 594	174	4 164	355	34
Region Nordjylland ...	1 782	231	4 125	305	85

¹ Omfatter landsdelene København By, Københavns omegn og Nordsjælland.

Tabel 1.17

Bedrifter og areal efter dyrkningsmetoder 2010

Holdings by method of cultivation 2010

	Dyrkningsmetode <i>Method of cultivation</i>							
	Almindelig jordbearbejd- ning med pløjning <i>Normal tillage</i>	Reduceret jordbearbejd- ning <i>Low tillage</i>	Ingen jord- bearbejdning <i>Zero tillage</i>	I alt reduceret og ingen jord- bearbejdning <i>Total low and zero tillage</i>	Almindelig jordbearbejd- ning med pløjning <i>Conventional tillage</i>	Reduceret jordbearbejd- ning <i>Low tillage</i>	Ingen jord- bearbejdning <i>Zero tillage</i>	I alt reduceret og ingen jord- bearbejdning <i>Total low and zero tillage</i>
	ha				bedrifter			
Hele landet <i>Denmark</i>	1 768 837	119 481	118 345	237 825	31 339	2 304	3 818	5 749
Region Hovedstaden ...	61 629	4 527	3 494	8 021	1 484	203	145	322
København og								
Nordsjælland ¹	34 532	2 594	2 523	5 117	1 091	169	104	249
Landsdel Bornholm	27 097	1 934	971	2 905	394	34	41	73
Region Sjælland	337 845	28 490	29 355	57 845	5 402	427	609	983
Region Syddanmark ...	517 045	28 947	36 922	65 869	8 596	497	959	1 363
Landsdel Fyn	159 273	9 431	13 736	23 167	2 699	124	266	375
Landsdel Sydjylland	357 772	19 516	23 187	42 703	5 897	373	693	988
Region Midtjylland	531 844	34 659	33 279	67 938	9 596	730	1 200	1 850
Landsdel Østjylland	239 863	21 057	17 829	38 886	4 539	377	622	957
Landsdel Vestjylland	291 981	13 602	15 449	29 052	5 058	353	578	893
Region Nordjylland	320 474	22 857	15 295	38 153	6 260	447	905	1 230

¹ Omfatter landsdelene København By, Københavns omegn og Nordsjælland.

Tabel 1.18

Arealer tilført husdyrgødning i 2010

Area fertilised with manure 2010

	Gylle og ajle udbragt med slæbeslange <i>Slurry and liquid manure spread using towing hose</i>	Nedfældet gylle og ajle <i>Injected slurry and liquid manure</i>	Dybestrøelse og fast staldgødning <i>Solid manure</i>	Gylle og ajle udbragt med slæbeslange <i>Slurry and liquid manure spread using towing hose</i>	Nedfældet gylle og ajle <i>Injected slurry and liquid manure</i>	Dybestrøelse og fast staldgødning <i>Solid manure</i>
	ha			bedrifter		
Hele landet <i>Denmark</i>	869 326	546 818	210 174	14 952	10 743	15 149
Region Hovedstaden	20 830	7 147	6 472	457	255	824
Region Sjælland	92 641	20 328	21 023	1 659	484	2 018
Region Syddanmark	274 223	195 613	67 597	4 495	3 509	4 173
Landsdel Fyn	94 642	14 921	14 188	1 442	469	885
Landsdel Sydjylland	179 581	180 692	53 409	3 053	3 040	3 288
Region Midtjylland	289 007	204 601	65 773	5 017	3 928	4 827
Landsdel Østjylland	152 659	38 824	23 634	2 484	1 023	2 233
Landsdel Vestjylland	136 349	165 777	42 139	2 533	2 904	2 594
Region Nordjylland	192 624	119 130	49 309	3 324	2 568	3 306

Tabel 1.19

Bedrifter med opbevaringsfaciliteter til husdyrgødning 2011

Holdings with storage facilities for manure 2011

	Gyllebeholder <i>Slurry silo</i>	Gyllelagune <i>Slurry lagoon</i>	Møddingsplads <i>Dunghil</i>	Markstakke <i>Solid manure</i>	Ajlebeholder <i>Liquid manure</i>	I alt med opbevaringsfacili- teter <i>Storage facilities, total</i>
	bedrifter					
Hele landet <i>Denmark</i>	12 304	119	9 684	11 358	4 670	22 987
Region Hovedstaden	258	7	503	540	166	1 060
Region Sjælland	1 045	5	1 191	1 621	718	2 985
Region Syddanmark	4 152	48	2 732	3 008	1 219	6 498
Landsdel Fyn	909	5	618	649	344	1 581
Landsdel Sydjylland	3 243	43	2 113	2 359	875	4 917
Region Midtjylland	4 030	27	3 064	3 621	1 484	7 387
Landsdel Østjylland	1 323	14	1 323	1 594	706	3 166
Landsdel Vestjylland	2 707	13	1 742	2 027	778	4 221
Region Nordjylland	2 819	32	2 194	2 568	1 083	5 056

Tabel 1.20

Bedrifter med dyr på græs 2010, kvæg, får, geder og heste

Holdings with grazing animals 2010, cattle, sheep, goats and horses

Vigtigste græssende husdyr	Med dyr på græs <i>With animals outdoor on pasture</i>	Uden dyr på græs <i>With no animals outdoor on pasture</i>	I alt <i>Total</i>	Areal anvendt til afgræsning <i>Area used for grazing</i>	Måneder på græs i gennemsnit <i>Months outdoor on pasture in average</i>	Most important grassing animal
	antal bedrifter			ha	måneder i gns	
Kvæg	10 688	2 073	12 761	195 283	7,8	Cattle
Får	1 624	199	1 823	18 168	10,2	Sheep
Geder	146	21	168	857	9,6	Goats
Heste	4 848	518	5 366	31 030	9,4	Horses
Alle bedrifter¹	17 307	2 811	20 118	245 338	8,5	All holdings

¹ Med enten kvæg, får, geder eller heste.

Tabel 1.21

Bedrifter med kvæg fordelt efter staldtyper

Farms with cattle by animal housing system

	Bindestald med fast gødning og ajle <i>Stanchion-tied stable with solid dung and liquid manure</i>		Bindestald med gylle <i>Stanchion-tied stable with slurry</i>		Løsdrift med dybstrøelse <i>Loose housing with solid dung and liquid manure</i>	
	Pladser	Bedrifter	Pladser	Bedrifter	Pladser	Bedrifter
Hele landet <i>Denmark</i>	78 226	2 843	64 254	1 090	539 696	9 454
Region Hovedstaden	1 932	81	1 652	22	12 781	309
Region Sjælland	7 036	436	1 448	25	39 368	926
Region Syddanmark	23 149	747	15 754	299	187 426	2 814
Landsdel Fyn	6 725	208	1 620	32	38 866	598
Landsdel Sydjylland	16 425	540	14 135	267	148 561	2 215
Region Midtjylland	26 305	847	25 017	413	172 984	3 158
Landsdel Østjylland	13 461	439	6 430	120	62 823	1 358
Landsdel Vestjylland	12 844	408	18 587	293	110 162	1 800
Region Nordjylland	19 804	731	20 383	331	127 138	2 247

Tabel 1.21 (fortsat)

Bedrifter med kvæg fordelt efter staldtyper

Farms with cattle by animal housing system (continued)

	Løsdrift med gylle <i>Loose housing with slurry</i>		Andre stalde til kvæg <i>Other cattle stables</i>		Alle stalde til kvæg <i>All cattle stables</i>	
	Pladser	Bedrifter	Pladser	Bedrifter	Pladser	Bedrifter
Hele landet <i>Denmark</i>	882 350	5 033	36 205	1 147	1 600 732	13 387
Region Hovedstaden	10 585	75	1 813	116	28 763	434
Region Sjælland	28 886	241	2 405	113	79 143	1 375
Region Syddanmark	368 897	1 967	12 054	325	607 281	4 040
Landsdel Fyn	35 886	216	2 905	93	86 001	747
Landsdel Sydjylland	333 011	1 751	9 149	232	521 280	3 293
Region Midtjylland	271 533	1 613	11 137	360	506 976	4 376
Landsdel Østjylland	61 989	457	3 553	169	148 256	1 831
Landsdel Vestjylland	209 544	1 156	7 584	192	358 720	2 545
Region Nordjylland	202 449	1 137	8 796	232	378 570	3 161

Tabel 1.22

Bedrifter med svin fordelt efter stalddtyper

Holdings with pigs by animal housing system

	Spaltegulv, delvist <i>Partially slatted floors</i>		Spaltegulv, helt <i>Completely slatted floors</i>		Løsdrift med dybstrøelse <i>Loose housing with solid dung and liquid manure</i>	
	Pladser	Bedrifter	Pladser	Bedrifter	Pladser	Bedrifter
Hele landet <i>Denmark</i>	9 520 695	3 725	3 344 471	1 979	554 787	1 010
Region Hovedstaden	263 279	110	47 542	71	11 584	21
Region Sjælland	1 149 323	483	182 768	134	50 148	143
Region Syddanmark	2 755 732	1 099	1 028 605	597	212 660	342
Landsdel Fyn	897 404	404	348 569	200	81 186	139
Landsdel Sydjylland	1 858 328	694	680 036	397	131 474	203
Region Midtjylland	3 191 402	1 209	1 299 359	733	174 562	273
Landsdel Østjylland	1 489 491	569	585 356	324	75 517	117
Landsdel Vestjylland	1 701 911	640	714 003	408	99 045	156
Region Nordjylland	2 160 959	825	786 197	444	105 833	232

Tabel 1.22 (fortsat)

Bedrifter med svin fordelt efter stalddtyper

Holdings with pigs by animal housing system (continued)

	Andre stalde til svin <i>Other pig stables</i>		Alle stalde til svin <i>All pig stables</i>	
	Pladser	Bedrifter	Pladser	Bedrifter
Hele landet <i>Denmark</i>	308 418	939	13 728 371	4 642
Region Hovedstaden	4 896	39	327 301	178
Region Sjælland	42 538	155	1 424 777	605
Region Syddanmark	100 111	195	4 097 108	1 311
Landsdel Fyn	25 345	64	1 352 503	442
Landsdel Sydjylland	74 766	131	2 744 604	869
Region Midtjylland	84 043	367	4 749 365	1 538
Landsdel Østjylland	26 132	199	2 176 496	704
Landsdel Vestjylland	57 910	168	2 572 869	834
Region Nordjylland	76 831	183	3 129 820	1 010

Tabel 1.23

Bedrifter med æglæggende høner efter typer af bure

Farms with laying hens by animal housing system

	Løsdrift med dybstrøelse <i>Loose housing with solid dung and liquid manure</i>		Bure med gødningsbånd <i>Battery cage with manure belt</i>		Bure med gødningskælder <i>Battery cage with deep pit</i>	
	Pladser	Bedrifter	Pladser	Bedrifter	Pladser	Bedrifter
Hele landet <i>Denmark</i>	2 249 000	2 490	1 813 000	40	184 000	2
Region Hovedstaden	29 000	210
Region Sjælland	245 000	530
Region Syddanmark	1 073 000	640
Region Midtjylland	547 000	710
Region Nordjylland	356 000	390

Tabel 1.23 (fortsat)

Bedrifter med æglæggende høner efter typer af bure

Farms with laying hens by animal housing system (continued)

	Bure i trappebursystem med gødningskælder <i>Battery cage with stilt house</i>		Andre stalde og bure til høner <i>Other stables and cages for laying hens</i>		Alle stalde og bure <i>All stables and cages</i>	
	Pladser	Bedrifter	Pladser	Bedrifter	Pladser	Bedrifter
Hele landet <i>Denmark</i>	57 000	2	380 000	1 160	4 684 000	3 630
Region Hovedstaden	13 000	120	114 000	300
Region Sjælland	62 000	230	664 000	760
Region Syddanmark	87 000	370	2 045 000	1 010
Region Midtjylland	157 000	320	1 332 000	1 030
Region Nordjylland	62 000	130	530 000	530

2. Arealanvendelse

Land use

A. Arealanvendelse i landbruget

- Frilandsareal* Som nærmere omtalt i afsnit 1 er landbrugs- og gartneritællingen i 2011 en stikprøvetælling, hvor ca. 1/3 af alle landbrugs- og gartneribedrifter over en vis størrelse har medvirket.
- Arealer med frø* Opgørelsen af arealer med frø til udsæd i tabel 2.5 foretages med udgangspunkt i NaturErhvervstyrelsens årlige opgørelse over arealer godkendt til frø til udsæd. Tabellen viser tal for 2009-2011. Det samlede areal med frø til udsæd i tabel 2.5 skal ikke nødvendigvis være identisk med samme areal i tabel 2.1, som bygger på landbrugs- og gartneritællingen. Forskellen skal bl.a. ses i forhold til den statistiske usikkerhed ved stikprøveopgørelserne, og det forhold, at landbrugs- og gartneritællingerne ikke medregner de fleste små bedrifter på under 5,0 ha.
- Data fra FødevarerErhverv* Ved landbrugs- og gartneritællingen 2011 er der ikke blevet spurgt om afgrøder, idet disse oplysninger er indhentet fra FødevarerErhvervs register over ansøgninger om enkeltbetaling for 2011, der således er blevet samkørt med Danmarks Statistiks register over landbrugs- og gartneritællingen 2011.
- Statistikbanken* I www.statistikbanken.dk under emnegruppen *Landbrug og fiskeri*, statistikområdet *Arealer* er indlagt tidsserier, der relaterer til dette afsnit.

Tabel 2.1. Det dyrkede areals anvendelse
Land use

	Areal med afgrøden <i>Area with the crop</i>		Bedrifter med afgrøden <i>Holdings with the crop</i>			
	2010	2011 Spredning 2011 <i>Standard deviation 2011</i>	2010	2011 Spredning 2011 <i>Standard deviation 2011</i>		
	ha		bedrifter			
			pct.		pct.	
Samlet dyrket areal	2 646 400	2 639 905	0,5	40 119	38 812	0,3 Total agricultural area
Korn	1 469 168	1 490 606	0,6	29 232	29 062	0,8 Cereals, total
Vinterhvede	743 911	724 487	0,9	19 097	17 854	1,5 Winter wheat
Vårhvede	13 753	20 221	5,7	1 045	1 359	5,9 Spring wheat
Rug	51 335	56 097	4,0	3 169	3 328	4,5 Rye
Vinterbyg	142 560	130 882	1,9	8 347	7 670	2,5 Winter barley
Vårbyg	425 510	471 143	1,1	22 449	23 142	1,3 Spring barley
Havre	41 907	42 304	3,6	4 674	4 523	4,0 Oats
Majs til modenhed	9 129	9 693	10,5	1 039	1 023	6,8 Grain maize
Triticale og andet korn til modenhed ..	41 063	35 780	4,7	2 570	2 091	5,5 Triticale etc.
Bælgsæd til modenhed	10 349	7 109	8,4	787	592	7,8 Pulses, total
Rodfrugter	81 331	84 462	2,5	4 128	4 087	3,3 Root crops
Læggekartofler	5 189	5 151	10,1	592	554	5,6 Seed potatoes
Kartofler til melproduktion	16 637	18 948	6,2	682	734	6,2 Potatoes for manufacturing
Spisekartofler	16 312	16 433	6,6	1 523	1 513	5,7 Potatoes human consumption
Sukkerroer til fabrik	39 074	39 945	4,4	1 473	1 487	5,8 Sugar beets for sugar production
Foderroer	4 118	3 985	6,3	827	825	8,2 Fodder beets
Industrifrø	165 721	152 834	1,8	8 369	7 236	2,5 Seeds for industrial use, total
Vinterraps	163 436	150 402	1,8	8 202	7 043	2,5 Winter rape
Vårraps	1 372	1 818	16,3	161	180	14,8 Spring rape
Anden industrifrø	913	614	27,7	198	164	25,5 Other seeds for industrial use
Frø til udsæd	66 655	66 122	3,1	3 090	2 874	3,2 Seeds for sowing
Græs og grøn foder i omdriften	562 358	566 426	0,8	24 587	24 925	1,2 Grass and green fodder in rotation
Lucerne	6 405	6 926	7,4	839	1 028	9,3 Lucerne
Majs til opfodring	172 168	173 693	1,4	5 603	5 256	1,9 Maize for green fodder
Korn og bælgsæd til ensilering	62 845	56 672	2,3	5 786	5 803	2,8 Cereals and pulses for green fodder
Græs og kløver i omdriften	320 914	329 135	1,1	23 557	23 931	1,3 Grass and clover in rotation
Gartneriprodukter	20 130	19 852	5,7	2 020	1 723	3,2 Horticultural products, total
Ærter til konserves	2 677	2 935	15,2	203	179	9,3 Peas for canning
Grøntsager	8 043	8 209	10,5	814	757	4,6 Vegetables
Blomsterløg og frilandsblomster	92	71	40,0	32	25	25,1 Bulbs and flowers
Æbler	1 684	1 550	10,7	442	335	6,9 Apples
Pærer	357	336	15,6	154	126	12,5 Pears
Jordbær	1 137	1 160	12,2	388	341	7,2 Strawberries
Kirsebær	1 743	1 466	14,1	236	182	8,3 Cherries
Solbær	1 935	2 041	12,8	192	181	9,1 Blackcurrant
Ribs	315	341	20,6	66	64	14,9 Redcurrant
Andre frugt- og bærarter	627	702	13,8	347	350	10,2 Other fruits and berries
Planteskoleareal	1 521	1 041	17,3	167	110	10,5 Nursery area
Græs uden for omdriften	199 859	186 652	2,6	24 960	23 712	1,4 Permanent grass
Braklægning	9 874	4 367	17,9	1 191	770	11,4 Set aside
Udyrket mark	24 866	20 689	5,3	6 849	5 967	3,3 Non cultivated field
Juletræer	19 521	17 609	7,7	3 433	3 070	5,7 Christmas trees
Øvrige afgrøder	16 569	23 217	7,1	4 795	5 541	3,9 Other crops

Tabel 2.2.

Det dyrkede areals anvendelse fordelt på regioner og landsdele 2011

Land use by regions and districts 2011

	Vinterhvede <i>Winter wheat</i>	Vårhvede <i>Spring wheat</i>	Rug <i>Rye</i>	Vinterbyg <i>Winter barley</i>	Vårbyg <i>Spring barley</i>	Havre <i>Oats</i>	Triticale mv. <i>Triticale, etc</i>	Korn i alt <i>Cereals, total</i>	Bælgsæd <i>Pulses</i>
	antal bedrifter								
Hele landet <i>Denmark</i>	17 854	1 359	3 328	7 670	23 142	4 523	3 067	29 062	592
Region Hovedstaden	807	68	151	314	998	251	141	1 368	16
København og Nordsjælland ¹	503	32	141	163	671	222	71	968	9
Landsdel Bornholm	304	36	10	151	327	28	70	400	7
Region Sjælland	3 924	303	138	1 027	4 501	518	651	5 413	111
Region Syddanmark	4 825	373	852	2 351	6 167	1 194	647	7 783	104
Landsdel Fyn	2 043	98	201	902	1 947	240	169	2 646	27
Landsdel Sydjylland	2 782	275	651	1 450	4 220	954	478	5 137	77
Region Midtjylland	5 137	330	1 108	2 794	7 270	1 451	1 110	8 986	289
Landsdel Østjylland	3 066	176	435	1 685	3 291	621	478	4 471	126
Landsdel Vestjylland	2 070	154	673	1 109	3 978	831	632	4 514	162
Region Nordjylland	3 160	285	1 079	1 183	4 207	1 109	518	5 513	72
	ha								
Hele landet <i>Denmark</i>	724 487	20 221	56 097	130 882	471 143	42 304	45 472	1 490 606	7 109
Region Hovedstaden	30 737	1 025	2 614	5 025	16 021	2 227	672	58 321	144
København og Nordsjælland ¹	15 294	376	2 496	2 536	10 082	2 035	264	33 083	105
Landsdel Bornholm	15 443	649	118	2 489	5 939	192	408	25 238	39
Region Sjælland	165 670	4 295	4 217	15 664	110 565	3 531	4 282	308 224	1 287
Region Syddanmark	198 480	5 587	13 457	40 701	125 413	11 920	12 196	407 754	1 427
Landsdel Fyn	85 515	1 035	2 961	14 205	31 909	1 717	1 628	138 970	528
Landsdel Sydjylland	112 965	4 552	10 496	26 497	93 504	10 202	10 567	268 784	899
Region Midtjylland	192 038	5 331	18 882	48 690	154 234	13 104	19 521	451 800	3 410
Landsdel Østjylland	122 411	2 796	8 500	30 488	49 343	5 152	7 690	226 379	1 578
Landsdel Vestjylland	69 627	2 535	10 383	18 202	104 892	7 952	11 831	225 422	1 833
Region Nordjylland	137 562	3 982	16 926	20 801	64 909	11 523	8 802	264 506	841

Anm.: Opgørelsen omfatter bedrifter på mindst 5 ha eller mindst en tilsvarende produktion.

¹ Omfatter landsdelene København by, Københavns omegn og Nordsjælland.

www.statistikbanken.dk/afg07

Tabel 2.2. Det dyrkede areals anvendelse fordelt på regioner og landsdele 2011
(fortsat) Land use by regions and districts 2011 (continued)

	Rodfrugter <i>Root crops</i>	Frø til udsæd <i>Seeds, total</i>	Industrifrø <i>Winter rape</i>	Græs og grønfoder i omdriften <i>Grass and green fodder in rotation</i>	Gartneri-produkter <i>Horticultural products</i>	Græs uden for omdriften <i>Permanent grass</i>	Braklægning <i>Set aside</i>	Andre arealer ¹ <i>Other areas</i>	Samlet dyrket areal <i>Total agricultural area</i>
	antal bedrifter								
Hele landet <i>Denmark</i>	4 087	2 874	7 236	24 925	1 723	23 712	770	12 174	38 812
Region Hovedstaden	98	165	397	1 332	109	1 341	25	636	2 021
København og Nordsjælland ²	89	48	198	1 062	96	1 129	19	461	1 567
Landsdel Bornholm	10	117	199	270	12	212	6	175	454
Region Sjælland	1 703	948	1 273	3 471	551	3 976	276	2 082	6 827
Region Syddanmark	847	804	2 360	6 831	583	6 962	301	3 422	10 761
Landsdel Fyn	222	546	1 188	1 658	404	1 943	99	1 045	3 296
Landsdel Sydjylland	625	258	1 172	5 174	179	5 019	202	2 378	7 464
Region Midtjylland	942	713	2 065	7 958	373	6 908	107	3 898	11 723
Landsdel Østjylland	263	363	1 323	3 528	238	3 297	80	1 886	5 791
Landsdel Vestjylland	679	350	742	4 430	135	3 610	27	2 012	5 932
Region Nordjylland	498	244	1 141	5 332	108	4 525	61	2 136	7 480
	ha								
Hele landet <i>Denmark</i>	84 462	66 122	152 834	566 426	19 852	186 652	4 367	61 515	2 639 905
Region Hovedstaden	677	2 834	5 766	16 586	819	11 601	324	2 801	99 870
Hovedstadsregionen ¹	622	978	3 409	11 332	783	9 998	301	2 005	62 615
Landsdel Bornholm	56	1 856	2 356	5 254	35	1 603	23	796	37 255
Region Sjælland	41 373	24 899	28 199	32 191	7 276	26 390	1 318	9 797	480 953
Region Syddanmark	13 282	18 722	50 986	211 640	6 508	57 776	1 775	15 191	785 055
Landsdel Fyn	1 804	14 365	25 994	22 456	5 321	11 838	471	5 870	227 616
Landsdel Sydjylland	11 478	4 358	24 992	189 184	1 187	45 938	1 304	9 322	557 439
Region Midtjylland	21 480	14 540	40 942	177 679	4 699	52 015	659	20 648	787 842
Landsdel Østjylland	2 221	7 576	27 421	49 804	2 700	22 278	450	9 400	349 805
Landsdel Vestjylland	19 260	6 964	13 521	127 874	1 999	29 737	210	11 248	438 037
Region Nordjylland	7 650	5 126	26 942	128 330	550	38 870	292	13 077	486 185

Anm.: Opgørelsen omfatter bedrifter på mindst 5 ha eller mindst en tilsvarende produktion.

¹ Herunder juletræer.

² Omfatter landsdelene København By, Københavns omegn og Nordsjælland.

www.statistikbanken.dk/afg07

Tabel 2.3. Det dyrkede areals anvendelse
Land use

	Korn <i>Cereals</i>	Bælgsæd <i>Pulses</i>	Rodfrugter <i>Root crops</i>	Industri- frø <i>Seeds for industrial use</i>	Frø til udsæd <i>Seeds for sowing</i>	Græs og grønfoder i omdriften <i>Grass and green fodder in rotation</i>	Gartneri- produkter <i>Horticultural products</i>	Øvrige arealer <i>Other areas</i>	Græs uden for omdriften ¹ <i>Permanent grass</i>	Samlet dyrket areal <i>Total agricultural area</i>
	ha									
1980	1 816 318	4 441	240 542	103 633	46 031	414 420	25 427	2 117	251 817	2 904 745
1985	1 600 599	126 836	227 926	220 287	47 042	356 582	31 047	3 217	220 564	2 834 100
1990	1 566 562	114 354	208 044	272 285	51 743	326 400	27 792	3 860	217 235	2 788 276
1995	1 447 494	74 178	163 055	154 200	61 556	401 938	24 719	1 308	397 601	2 726 048
2000	1 499 714	35 590	115 433	104 175	78 949	432 741	21 678	1 123	357 556	2 646 982
2005	1 510 833	15 819	92 895	113 571	96 122	464 164	20 113	25 551	368 168	2 707 236
2009	1 460 859	6 332	80 998	161 779	90 112	535 607	21 114	69 946	197 228	2 623 975
2010	1 469 168	10 349	81 331	165 721	66 655	562 358	20 130	60 956	209 732	2 646 400
2011	1 490 606	7 109	84 462	152 834	66 122	566 426	19 852	61 515	191 019	2 639 905
	pct.									
1980	62,5	0,2	8,3	3,5	1,6	14,2	0,9	0,1	8,7	100,0
1985	56,5	4,5	8,0	7,8	1,6	12,6	1,1	0,1	7,8	100,0
1990	56,2	4,1	7,5	9,8	1,8	11,7	1,0	0,1	7,8	100,0
1995	53,1	2,7	6,0	5,7	2,3	14,7	0,9	0,0	14,6	100,0
2000	56,7	1,3	4,4	3,9	3,0	16,4	0,8	0,0	13,5	100,0
2005	55,8	0,6	3,4	4,2	3,6	17,2	0,7	0,9	13,6	100,0
2009	55,7	0,2	3,1	6,2	3,4	20,4	0,8	2,7	7,5	100,0
2010	55,5	0,4	3,1	6,3	2,5	21,3	0,8	2,3	7,9	100,0
2011	56,5	0,3	3,2	5,8	2,5	21,5	0,8	2,3	7,2	100,0

Anm.: Fra og med 1983 omfatter landbrugs- og gartneritællingen bedrifter med mindst 5 ha dyrket areal eller med en landbrugsproduktion, som mindst svarer hertil. Til og med 1982 var den nedre grænse 0,5 ha, jf. Teksten til afsnit 1A.

¹ Omfatter også braklægning med græs.

www.statistikbanken.dk/afg07

Tabel 2.4. Areal med gartneriprodukter på friland fordelt på områder 2011
Area with horticultural products in the open by districts 2011

	Øst for Store- bælt ¹ <i>Eastern Islands</i>	Fyn <i>Funen</i>	Jylland <i>Jutland</i>	Hele landet <i>Denmark</i>	Øst for Store- bælt ¹ <i>Eastern Islands</i>	Fyn <i>Funen</i>	Jylland <i>Jutland</i>	Hele landet <i>Denmark</i>	
	ha				bedrifter ²				
Gartneriprodukter i alt ...	8 095	5 321	6 436	19 852	660	404	660	1 723	Horticultural products, total
Frugt og bær i alt	2 829	2 979	1 788	7 596	366	289	398	1 054	Fruit and berries, total
Æbler	556	710	284	1 550	119	105	110	335	Apples
Pærer	139	153	44	336	48	54	24	126	Pears
Jordbær	422	228	510	1 160	113	57	172	341	Strawberries
Solbær	559	815	667	2 041	54	55	71	181	Blackcurrant
Ribs	91	207	44	341	25	27	11	64	Redcurrant
Kirsebær	858	597	11	1 466	87	79	16	182	Cherries
Andre frugt- og bærrarter	204	268	228	700	108	110	132	350	Other kinds of fruit and berries
Frilandsgrøntsager i alt ..	5 064	2 027	4 054	11 144	376	148	364	888	Vegetables grown in the open
Ærter til konserves	2 467	382	87	2 935	111	20	49	179	Peas for canning
Andre grøntsager	2 597	1 645	3 967	8 209	286	135	336	757	Other vegetables
Blomster og -løg i alt	39		32	71	13	1	10	25	Flowers and -bulbs, total
Planteskoleprodukter	164	314	562	1 041	23	37	49	110	Nursery products

¹ Omfatter Region Hovedstaden og Region Sjælland.

² En bedrift kan optræde flere gange, såfremt den dyrker flere typer afgrøder.

www.statistikbanken.dk/afg07

Tabel 2.5. Areal med frø til udsæd
Seed area on holdings

	2009	2010	2011	
	ha			
Frø til udsæd i alt	86 226	63 211	61 974	Seeds for sowing, total
Græsmarksbælgplanter i alt	4 565	4 500	3 781	Pulses, total
Rødkløver, halvsildig	381	616	320	Red clover, semi late
Hvidkløver	4 077	3 779	3 398	White clover
Humlesneglebælg	84	88	24	Black medic
Andre græsmarksbælgplanter	23	17	39	Other pulses
Græsfrø i alt	79 802	57 006	56 395	Grass, total
Alm. Rajgræs	34 530	23 507	25 947	Perennial rye grass
Italiensk rajgræs	1 434	1 286	1 642	Italian rye grass
Hybrid rajgræs	828	438	436	Hybrid rye grass
Westerwoldisk rajgræs	24	28	8	Westerwold rye grass
Timothe	247	208	325	Timothy
Hundegræs	5 312	2 645	1 207	Cock's foot grass
Engsvingel	936	345	233	Meadow fescue
Rød svingel	21 129	16 857	15 646	Red fescue
Stivbladet svingel	1 302	1 214	1 000	Stiff-leaved fescue
Strand svingel	6 167	2 865	1 356	Cost fescue
Alm. Rapgræs	67	120	122	Common meadow grass
Engrapgræs	6 950	6 890	7 438	Smooth meadow grass
Rajsvingel	735	379	703	Rye fescue
Andet græs	142	223	332	Other grass
Andre planter til frø i alt	1 859	1 705	1 202	Other seeds for sowing, total

Anm.: Arealer med frø til udsæd af græsmarksbælgplanter og græsfrø indhentes fra NaturErhvervstyrelsens opgørelse, der må anses for at være total. Arealer med frø til grøntsager, blomster og andre planter beregnes som en procentdel af arealer med relevante kulturer. Det samlede areal med frø til

udsæd i denne tabel skal ikke nødvendigvis være identisk med samme areal i tabel 2.1. Se forklaring i teksten.

www.statistikbanken.dk/frø

Tabel 2.6. Bedrifter med korn fordelt efter størrelsen af arealet med korn
Holdings with cereals by size of area with cereals

	Bedrifter med korn <i>Holdings with cereals</i>		Antal bedrifter med korn i pct. <i>Number of holdings with cereals in per cent</i>		Areal med korn <i>Area with cereals</i>		Areal med korn i pct. <i>Area with cereals in per cent</i>	
	2010	2011	2010	2011	2010	2011	2010	2011
Areal med korn <i>Area with cereal</i>	antal bedrifter		pct.		ha		pct.	
I alt Total	29 232	29 062	100,0	100,0	1 469 168	1 490 606	100,0	100,0
0,1 - 4,9 ha	2 878	3 061	9,9	10,5	8 369	8 813	0,6	0,6
5,0 - 9,9 ha	4 252	4 363	14,6	15,0	30 926	31 105	2,1	2,1
10,0 - 14,9 ha	3 130	3 179	10,7	10,9	38 646	39 028	2,6	2,6
15,0 - 19,9 ha	2 691	2 423	9,2	8,3	46 623	41 731	3,2	2,8
20,0 - 29,9 ha	3 642	3 429	12,5	11,8	89 448	84 182	6,1	5,7
30,0 - 49,9 ha	4 227	4 181	14,5	14,4	164 099	161 766	11,2	10,9
50,0 ha og over	8 412	8 427	28,8	29,0	1 091 058	1 123 981	74,3	75,4

Anm.: Opgørelsen omfatter bedrifter på mindst 5 ha eller mindst en tilsvarende produktion.

www.statistikbanken.dk/afg207

Tabel 2.7.

Samlet jordtilliggende fordelt på regioner og landsdele

Total area of holdings by regions and districts

	Samlet dyrket areal <i>Total agricultural area</i>		Skov på landbrugsbedrifter <i>Wood land at agricultural holdings</i>		Andet areal <i>Other area</i>		Samlet jordtilliggende <i>Total area</i>	
	2010	2011	2010	2011	2010	2011	2010	2011
	ha							
Hele landet <i>Denmark</i>	2 646 400	2 639 905	211 683	214 631	143 051	152 168	3 001 134	3 006 704
Region Hovedstaden	98 534	99 870	17 189	17 640	9 537	5 607	125 260	123 117
København og								
Nordsjælland ¹	64 451	62 615	14 092	8 129	8 384	4 430	86 927	75 175
Landsdel Bornholm	34 083	37 255	3 097	9 510	1 152	1 177	38 332	47 942
Region Sjælland	477 685	480 953	41 098	36 774	20 179	25 798	538 962	543 525
Region Syddanmark	787 576	785 055	39 808	32 720	37 165	31 142	864 549	848 917
Landsdel Fyn	222 964	227 616	14 367	15 678	10 380	11 304	247 710	254 598
Landsdel Sydjylland	564 612	557 439	25 441	17 042	26 785	19 838	616 838	594 319
Region Midtjylland	791 717	787 842	83 654	101 195	47 763	67 928	923 134	956 966
Landsdel Østjylland	349 589	349 805	31 427	28 108	17 758	19 687	398 773	397 600
Landsdel Vestjylland	442 128	438 037	52 227	73 087	30 005	48 242	524 360	559 366
Region Nordjylland	490 888	486 185	29 934	26 303	28 408	21 692	549 230	534 180

Anm.: Opgørelsen omfatter bedrifter på mindst 5 ha eller mindst en tilsvarende produktion.

¹ Omfatter landsdelene København By, Københavns omegn og Nordsjælland.

B. Væksthustælling

For 2011 blev der i 2012 gennemført en væksthustælling i samarbejde med Dansk Gartneri og Energistyrelsen. Tællingen var en skemabaseret totaltælling af bedrifter på mindst 1.000 m² væksthuse. Ved tællingen blev indhentet oplysninger om areal og arealanvendelse samt energiforbrug. Hovedresultater for de strukturelle forhold, herunder energiforsyning, bringes i tabellerne 2.8 – 2.11.

Statistikbanken I www.statistikbanken.dk under emnegruppen *Landbrug og fiskeri*, statistikområdet *Vegetabilsk produkter* findes tabeller, der relaterer til dette afsnit.

Tabel 2.8. Væksthusbedrifter og -areal fordelt efter væksthuses alder
Number and area of holdings with greenhouses, by age of greenhouse

	Antal bedrifter ¹ <i>Number of holdings</i>			Areal <i>Area</i>		
	31. december 2005	31. december 2008	31. december 2011	31. december 2005	31. december 2008	31. december 2011
	antal bedrifter			1.000 m ²		
I alt	503	403	395	4 722	4 487	4 452 Total
0 - 9 år	71	61	50	1 031	982	659 Under 10 years
10 - 19 år	114	79	67	1 506	1 297	1 026 10-19 years
20 år og over	318	263	278	2 184	2 207	2 723 20 years and over

Anm.: Tællingen omfatter kun bedrifter med et væksthuseareal på mindst 1.000 m². www.statistikbanken.dk/vhus1

¹ Den enkelte bedrift er kun medtaget en gang og placeret i den aldersgruppe, hvor den har sit største væksthuseareal.

Tabel 2.9. Væksthusanvendelse, bedrifter og areal inklusiv drivareal på friland
Use of greenhouses, holdings and area including related outdoor area

	2005	2008	2011	2005	2008	2011
	antal bedrifter			1.000 m ²		
Væksthuseareal i alt (ekskl. drivareal på friland)	•	•	•	4 895	4 575	4 489 Greenhouse area, total (ex. related outdoor area)
Grøntsager i alt	•	•	•	1 147	1 068	1 212 Vegetables, Total
Salat	17	10	7	154	106	89 Lettuce
Tomater	36	23	32	458	408	367 Tomatoes
Agurker	46	34	39	404	430	506 Cucumbers
Krydderurter	11	16	26	70	73	112 Herbs
Andre grøntsager	32	24	37	60	51	138 Other vegetables
Snitblomster og snitgrønt ..	•	•	17	65	70	59 Flowers for cutting and bouquet
Potteplanter	•	•	191	2 833	2 608	2 367 Potted plants
Udplantningsplanter	130	114	142	450	430	436 Bedding plants
Planteskoleprodukter	46	38	43	136	128	132 Nursery plants
Andre væksthusekulturer	21	30	13	119	79	99 Other utilization
Ubenyttet væksthuseareal ...	127	135	140	145	193	183 Unused area
Drivareal på friland til potteplanter	941	843	729 Outdoor area for potted plants

Anm.: Jf. tabel 2.8.

www.statistikbanken.dk/vhus1

Tabel 2.10.

Væksthusarealets anvendelse fordelt på størrelsesgrupper 2011

The use of greenhouse area by size 2011

	1.000 - 1.999 m ²	2.000 - 4.999 m ²	5.000 - 9.999 m ²	10.000 - 14.999 m ²	15.000 - 19.999 m ²	20.000 m ² og over	I alt <i>Total</i>	
	1.000 m ²							
Væksthusareal i alt	100	412	620	378	203	2 775	4 489	Greenhouse area, total
Grøntsager i alt	19	48	123	79	34	908	1 212	Vegetables, total
Salat	-	3	12	12	-	62	89	Lettuce
Tomater i alt	2	8	8	10	-	338	367	Tomatoes, total
Cherry- og cocktailtomater	0	1	1	0	-	91	106	Cherry- and cocktail tomatoes
Andre tomater	2	7	7	10	-	191	261	Other tomatoes
Agurker	2	11	42	9	28	423	506	Cucumbers
Krydderurter	2	8	35	23	-	44	112	Herbs
Andre grøntsager	13	17	28	25	7	48	138	Other vegetables
Snitblomster og snitgrønt	7	9	17	1	-	25	59	Flowers for cutting and bouquet
Potteplanter	16	163	279	197	142	1 570	2 367	Potted plants
Udplantningsplanter	32	105	121	50	8	122	436	Bedding plants
Planteskoleprodukter	19	32	40	9	-	31	132	Nursery plants
Andre væksthuskulturer	2	4	12	11	-	20	99	Other utilization
Ubenyttet væksthusareal	8	39	21	22	4	89	183	Unused area

Anm.: Jf. tabel 2.8.

www.statistikbanken.dk/vhus2

Tabel 2.11.

Væksthusbedrifternes forbrug af brændsel fordelt på energikilde og landsdel 2011

Energy consumption in greenhouses, by type of energy used and by region 2011

	Brændselstyper <i>Type of fuel</i>						Elektricitet <i>Electricity</i>		
	Fuelolie <i>Fuel oil</i>	Gasolie <i>Gas oil</i>	Naturgas fra <i>Natural gas from</i>		Kul og koks <i>Coal and coke</i>	Fjernvarme fra <i>District heating from</i>		Brænde mv. <i>Wood, etc</i>	
			Naturgasfyr <i>Heat unit</i>	Kraftvarme- anlæg <i>CHP station</i>		Fjernvarme- værk <i>District heating station</i>	Kraftvarme- anlæg <i>CHP station</i>		
	tons	m ³	1.000 m ³		tons	1.000 m ³		tons	kWh
Hele landet 2011									
Denmark	8 173	2 659	12 963	25 898	25 440	8 355	975	1 500	221 655
Øst for Storebælt	1 938	1 187	6 381	9 335	3 726	45	131	530	46 006
Fyn	4 743	849	3 986	11 976	10 933	7 856	736	258	138 446
Jylland	1 492	623	2 596	4 587	10 782	454	107	712	37 202
Hele landet 2008									
Denmark	15 322	15 406	9 715	27 926	32 201	9 234	510	2 180	510 956
	1.000 GJ								
Hele landet 2011									
Denmark	325	95	513	1 026	644	1 654	193	19	798
Hele landet 2008									
Denmark	115	121	46	39	96	80	11	16	317

www.statistikbanken.dk/vhus2

C. Grøntsager på friland

Tælling for 2009 Danmarks Statistik har senest gennemført en undersøgelse af grøntsager og jordbær på friland for produktionsåret 2009. Arealerne er vist i tabel 2.12. Mere detaljerede resultater er offentliggjort i *Statistiske Efterretninger* i serien *Landbrug og fiskeri* 2010:18.

Statistikbanken I www.statistikbanken.dk under emnegruppen *Landbrug og fiskeri*, statistikområdet *Vegetabilkeprodukter* er arealoplysninger for frilandsgrøntsager for 2000, 2003 og 2009, opdelt efter region og efter om dyrkningen er konventionel eller økologisk.

Tabel 2.12. Dyrket areal af grøntsager og jordbær på friland fordelt på afgrødearter. 2009
Area of outdoor vegetables and strawberries by crop. 2009

	Øerne ¹ <i>The islands</i>	Fyn <i>Funen</i>	Jylland <i>Jutland</i>	Hele landet <i>Denmark</i>		
				Alle bedrifter <i>All farms</i>	Heraf økologisk <i>Of which organic</i>	
ha						
Grøntsager i alt	5 671,7	1 694,6	4 775,1	12 141,4	1 584,7	Vegetables, total
Blomkål	127,3	169,4	101,6	398,3	21,1	Cauliflower
Broccoli	175,1	0,5	178,4	354,1	49,2	Broccoli
Hvid/spidskål	83,6	125,5	95,0	304,1	22,6	White- and pointed cabbage
Rødkål	101,1	10,1	70,0	181,1	7,9	Red cabbage
Anden kål	75,7	30,1	98,3	204,1	39,9	Other cabbages
Porrer	62,9	124,4	113,9	301,3	45,3	Leeks
Icebergsalat	3,7	32,0	362,3	398,1	30,3	Iceberg lettuce
Andre salater	52,4	21,2	228,9	302,5	71,1	Other lettuces
Spinat	49,3	26,5	40,5	116,3	11,9	Spinach
Asparges	13,0	30,9	18,3	62,2	6,0	Asparagus
Andre blad- og stængelgrøntsager ...	96,0	33,8	39,2	169,0	37,1	Other leafy or stalked vegetables
Asier	17,9	4,6	48,9	71,5	1,5	Large cucumber
Squash	13,5	10,0	15,1	38,6	10,8	Squash
Andre frugtgrøntsager	38,2	10,2	77,5	125,9	7,2	Other vegetables cultivated for fruit
Gulerødder	375,8	3,6	1 706,7	2 086,1	659,3	Carrots
Løg	309,4	520,8	537,5	1 367,7	103,9	Onions
Knoldselleri	22,9	42,4	108,7	174,0	21,0	Celeriac
Jordskok	13,0	40,4	58,3	111,8	16,4	Jerusalem artichoke
Rødbede	153,4	31,7	120,1	305,1	33,2	Beetroot
Pastinak	60,3	14,3	109,1	183,6	45,2	Parsnip
Andre rod- knold- og løggrøntsager ...	92,2	18,6	79,6	190,4	88,7	Other root, tuber and bulb vegetables
Ærter	3 343,9	219,9	138,0	3 701,9	180,7	Peas
Anden bælgssæd	35,2	4,0	18,8	58,0	15,9	Other pulses
Jordbær	355,8	169,8	410,2	935,8	58,2	Strawberries

¹ Omfatter Region Hovedstaden og Sjælland.

D. Frugt og bær

- Frugttræ-plantagetælling 2007** I 2007 blev der i henhold til EU-direktiv afholdt frugtplantagetælling i samtlige medlemslande over erhvervsmæssige plantager med visse frugtarter. Tællingen har blandt andet til formål at danne grundlag for forudsigelser om den fremtidige produktion af de pågældende arter af frugt. Tælling for 2012 er under gennemførelse.
- Bær og stenfrugt 2010** Der er i 2011 gennemført en tælling om dyrkningen af bær, busk- og stenfrugt i 2010 for alle bedrifter med mindst 0,2 ha bær og stenfrugt. For kirsebær dækker tællingen også 2009, da udbyttet i 2010 ikke var repræsentativt. Yderligere resultater er offentliggjort i serien Statistiske Efterretninger.
- Statistikbanken** På www.statistikbanken.dk under emnegruppen *Landbrug og fiskeri*, statistikområdet *Vegetabiliske produkter* er, opdelt efter geografiske områder, vist resultater for bærtællingen med hensyn til antal bedrifter, høstet samt dyrket areal og produktion. Ligeledes er der resultater for frugtplantagetællinger.

Tabel 2.13. Antal bedrifter med æbler og pærer fordelt efter areal størrelse
Number of farms with apples and pears by size and area

	0,0 - 4,9 ha		5,0 - 9,9 ha		10,0 ha og derover		I alt Total	
	2002	2007	2002	2007	2002	2007	2002	2007
	antal bedriftet							
I alt Total	244	255	63	60	57	54	364	369
Kun æbler <i>Only apples</i>	89	107	11	7	5	3	105	117
Kun pærer <i>Only pears</i>	22	20	..	-	25	21
Både æbler og pærer <i>Both apples and pears</i> ..	133	128	50	53	51	50	234	231

www.statistikbanken.dk/frugt2

Tabel 2.14. Nettoareal med æbler og pærer fordelt på regioner og landsdele
Netarea with apples and pears by regions and districts

	Areal med æbletræer <i>Area with apple trees</i>		Areal med pæretræer <i>Area with peartrees</i>		Areal i alt <i>Total</i>	
	2002	2007	2002	2007	2002	2007
	ha					
Hele landet <i>Denmark</i>	1 397	1 486	400	400	1 797	1 886
Region Hovedstaden¹	95	74	29	15	122	89
Region Sjælland	424	464	156	148	580	611
Region Syddanmark	705	765	177	203	884	969
Landsdel Fyn	618	708	154	187	773	895
Landsdel Sydjylland	87	57	23	16	111	74
Region Midjylland	121	130	29	27	150	158
Landsdel Østjylland	104	106	26	22	130	128
Landsdel Vestjylland	17	24	3	5	20	30
Region Nordjylland	53	53	8	7	61	60

¹ Der er ikke grundlag for a vise Landsdel Bornholm specifikt.

www.statistikbanken.dk/frugt3

Tabel 2.15

Dyrket areal med bær-, busk- og stenfrugt fordelt på arter.

Cultivated area with berries and stone fruit by type.

	2010				2009	2004	
	Øerne ¹ <i>The islands</i>	Fyn <i>Funen</i>	Jylland <i>Jutland</i>	Hele landet <i>Denmark</i>			
	ha						
I alt	1 659	1 573	902	4 134	•	5 307	Total
Stenfrugt i alt	939	621	33	1 594	•	2 573	Stonefruit, total
Surkirsebær, Stevnsbær	745	323	1	1 069	1 135	2 040	Sour cherries, Stevns-cherries
Surkirsebær, Kelleris ..	87	84	..	171	168	212	Sour cherries, Kelleries
Surkirsebær, andre	55	112	0	167	157	111	Sour cherries, other
Sødkirsebær	26	73	20	120	112	125	Sweet cherries
Blommer	26	30	13	68	...	85	Plums
Buskfrugt i alt	707	942	852	2 500	...	2 686	Bush fruit, total
Solbær	548	656	702	1 906	...	2 085	Black currant
Ribs	88	174	65	326	...	477	Red currant
Stikkelsbær	8	16	9	33	...	24	Gooseberries
Hyben til høst ²	53	93	31	177	Hipberries
Blåbær ²	8	1	29	38	Blueberries
Anden buskfrugt	1	..	17	20	...	99	Bush fruit, other
Bær i alt	13	10	17	40	...	48	Berries, total
Hindbær	10	5	7	22	...	38	Raspberries
Andre bær	3	5	10	18	...	10	Berries, other

¹ Omfatter Region Hovedstaden og Region Sjælland. www.statistikbanken.dk/baer² Hyben og blåbær var ikke selvstændige variable i 2004-tællingen, men indgik under anden buskfrugt.

3. Husdyrhold

Livestock

A. Samlet husdyrbestand

Husdyrbestand og besætninger ved landbrugstællinger

I de efterfølgende tabeller i afsnit A til G er vist resultater fra landbrugs- og gartneritællingen den 1. juli 2011 og dertil resultater fra andre tællinger som beskrevet i de pågældende afsnit.

I tabel 3.1 er vist en samlet oversigt over de kategorier dyr, der er opgjort ved landbrugs- og gartneritællingen.

I de generelle tabeller er vist antal besætninger og gennemsnitlig besætningsstørrelse, dels som tidsserier, og dels som kombinationer mellem bedrifts- og besætningsstørrelse således, hvorved strukturen i bedriftstyper og udviklingen heri belyses.

I afsnit G er vist en udvikling i specialiseringen af bedrifterne.

Tabeller om husdyr findes desuden i afsnit 1B om klassifikation af bedrifter, i afsnit 3A hvor der er en fordeling efter brugeralder og i afsnit 9, hvor der er oplysninger om økologi.

Statistikbanken

I www.statistikbanken.dk under emnegruppen *Landbrug og fiskeri*, statistikområderne *Bedrifter* og *Husdyr* er indlagt tidsserier, der relaterer til dette afsnit.

Besætninger Livestock holdings

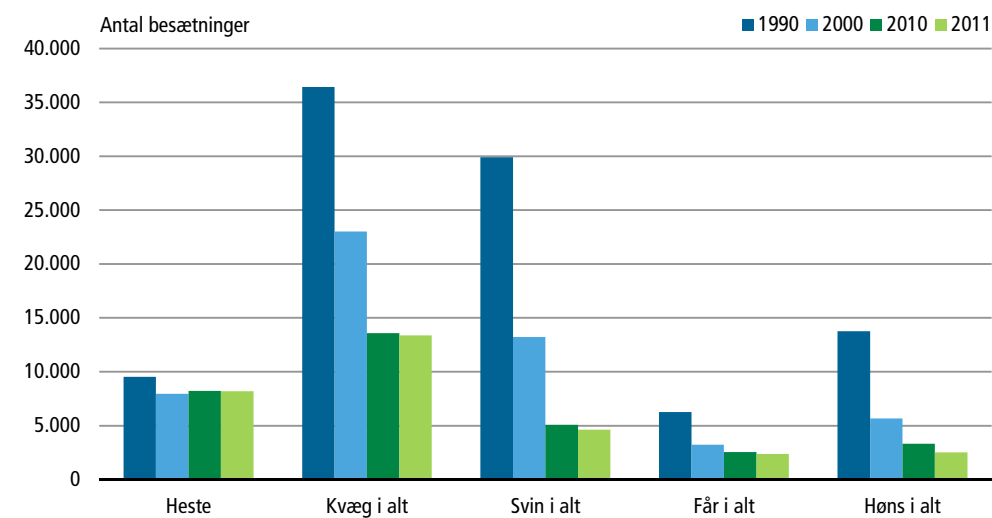

Tabel 3.1. Besætninger og husdyrbestand
Livestock holdings and livestock

	14. maj 2010 (totalt- ælling) <i>Census</i>	1. juli 2011 (stikprø- ve) <i>Sample survey</i>	Spredning <i>Standard deviation 2011</i>	14. maj 2010 (totaltæl- ling) <i>Census</i>	1. juli 2011 (stikprøve) <i>Sample survey</i>	Spred- ning 2011 <i>Standard deviation 2011</i>	
	— antal bedrifter —		pct.	— stk. —		pct.	
Heste	8 208	8 190	3,0	59 735	61 476	3,4	Horses
Kvæg i alt	13 576	13 387	1,4	1 571 050	1 567 971	0,6	Cattle, total
Kvæg, handyr i alt	12 390	12 144	1,5	273 026	270 555	2,4	Male cattle, total Bull-calves and steer-calves, under 1/2 year
Tyre- og studekalve under 1/2 år	10 671	10 426	1,6	132 171	132 169	2,9	year
Tyre- og studekalve, 1/2-1 år	6 048	5 931	2,5	90 924	90 982	3,3	Bull-calves and steer-calves, 1/2-1 year
Tyre og stude, 1-2 år	6 851	6 515	2,4	38 302	36 349	3,6	Bulls and bullocks, 1-2 years
Tyre og stude, 2 år og over	5 097	5 036	3,0	11 629	11 055	7,8	Bulls and bullocks, 2 years and over
Kvæg, hundyr i alt	13 096	12 827	1,4	1 298 024	1 297 415	0,6	Female cattle, total
Kviekalve under 1/2 år	10 614	10 339	1,5	155 897	158 101	0,9	Heifer-calves, under 1/2 year
Kviekalve, 1/2-1 år	8 075	7 790	1,8	144 080	140 896	1,1	Heifer-calves, 1/2-1 year
Kvier, 1-2 år	10 963	10 603	1,6	257 048	269 727	1,0	Heifers, 1-2 years
Drægtige	5 096	4 650	1,7	147 144	148 151	1,4	In calf
Ikke drægtige	9 948	10 223	1,6	109 904	121 576	1,4	Not in calf
Kvier, 2 år og over	8 417	8 075	2,0	71 710	64 923	1,6	Heifers, 2 years and over
Drægtige	5 173	4 724	1,7	46 216	42 829	1,7	In calf
Ikke drægtige	5 699	5 059	3,1	25 494	22 094	3,4	Not in calf
Køer i alt	12 288	11 973	1,5	669 289	663 768	0,7	Cows, total
Malkekøer	4 245	4 062	0,8	568 202	565 108	0,7	Dairy cows
Ammekøer	8 412	8 291	2,1	101 087	98 660	2,2	Cows kept for suckling
Svin i alt	5 068	4 642	1,9	13 173 060	12 931 678	1,2	Pigs, total
Avlsorner	2 207	1 976	2,3	10 990	10 290	13,2	Boars for service
Søer i alt	2 582	2 357	2,7	1 116 756	1 062 535	2,0	Sows, total
Første gang drægtige søer	2 300	2 058	2,1	213 368	196 739	2,3	Sows to farrow for the first time
Andre drægtige søer	2 396	2 184	2,5	632 880	606 836	2,2	Other sows to farrow
Diegivende søer	2 381	2 122	1,7	230 684	221 339	2,1	Sows with litters
Gold søer	2 094	1 825	1,8	39 824	37 620	3,1	Barren sows
Søer og orner til slagtning	1 285	1 052	3,8	9 077	7 312	4,1	Sows and boars slaughtering
Sopolte (over 50 kg) til avl	2 228	1 901	1,6	265 415	239 416	3,8	Pigs (over 50 kg) for breeding
Pattegrise hos søer	2 381	2 122	1,7	2 580 259	2 507 588	1,9	Piglets
Fravænnede svin under 50 kg	4 143	3 694	1,3	5 681 377	5 628 799	1,5	Weaners under 50 kg
Fravænnede svin, 50 kg og over	4 328	3 854	1,8	3 509 186	3 475 738	2,2	Weaners, 50 kg and over
Får i alt	2 570	2 380	6,1	159 626	143 890	9,5	Sheep, total
Moderfår	2 494	2 338	6,1	72 404	67 421	9,4	Breeding ewes
Andre får	2 283	2 189	6,6	87 222	76 469	10,0	Other sheep
Geder i alt	721	631	12,5	13 005	9 852	23,5	Goats, total
Modergeder	515	471	14,8	6 839	5 192	26,1	Nanny-goats
Andre geder	556	502	15,0	6 166	4 660	22,9	Other goats
Høns i alt	3 330	2 512	7,1	18 083 961	18 206 943	10,5	Fowls, total
Haner, 1/2 år og over	1 576	1 089	11,7	70 275	67 626	38,3	Cocks, 6 months and over
Høner, 1/2 år og over	3 080	2 287	7,7	3 899 700	3 814 794	13,2	Hens, 6 months and over
Kyllinger til tillæg	334	377	20,9	1 277 976	1 796 267	28,9	Chickens for breeding
Slagtekyllinger	280	379	17,5	12 836 010	12 528 256	13,4	Chickens for slaughtering
Kalkuner	57	91	42,8	200 682	212 310	55,2	Turkeys
Ænder	318	238	19,9	223 663	230 030	45,7	Ducks
Gæs	217	156	20,7	6 965	7 195	32,2	Geese
Andet fjerkræ	385	214	27,1	216 060	662 914	75,5	Other poultry
Pelsdyr	1 486	1 390	0,9	2 713 710	2 768 095	1,4	Fur animals
Kaniner	724	3 716	Rabbits
Bistader	645	6 733	Beehives

Tabel 3.2.

Besætninger ved landbrugs- og gartneritællingerne

Livestock holdings at structural surveys

	Heste ¹ <i>Horses</i>	Kvæg i alt <i>Cattle, total</i>	Køer <i>Cows</i>	Svin i alt <i>Pigs, total</i>	Søer <i>Sows</i>	Får <i>Sheep</i>	Høns <i>Fowls</i>	Kalkuner <i>Turkeys</i>	Ænder <i>Ducks</i>	Gæs <i>Geese</i>
----- antal besætninger -----										
Besætninger <i>Livestock holdings</i>										
1970	15 675	103 465	96 528	120 370	94 563	4 835	68 900	520	6 023	2 997
1980	16 201	61 301	50 714	67 708	48 025	4 182	27 569	245	2 388	1 440
1985	9 737	46 256	39 014	44 222	31 048	4 426	17 526	199	1 367	1 078
1990	9 541	36 432	31 892	29 903	20 405	6 266	13 764	183	1 178	969
1995	4 564	30 250	27 317	21 418	13 475	4 394	9 495	193	810	631
2000	7 959	23 031	20 880	13 231	7 699	3 241	5 676	60	393	442
2005	8 806	16 884	15 042	9 015	4 579	3 170	3 377	119	389	277
2009	7 943	13 396	12 052	5 041	2 601	2 081	2 821	55	174	168
2010	8 208	13 576	12 288	5 068	2 582	2 570	3 330	57	318	217
2011	8 190	13 387	11 973	4 642	2 357	2 380	2 512	91	238	156
----- 1970 = 100 -----										
Indeks <i>Index</i>										
1970	100	100	100	100	100	100	100	100	100	100
1980	103	59	53	56	51	86	40	47	40	48
1985	62	45	40	37	33	92	25	38	23	36
1990	61	35	33	25	22	130	20	35	20	32
1995	29	29	28	18	14	91	14	37	13	21
2000	51	22	22	11	8	67	8	12	7	15
2005	56	16	16	7	5	66	5	23	6	9
2009	51	13	12	4	3	43	4	11	3	6
2010	52	13	13	4	3	53	5	11	5	7
2011	52	13	12	4	2	49	4	18	4	5
----- dyr pr. besætning -----										
Gnsntl. besætningsstr. <i>Average number of livestock</i>										
1970	2,9	27,5	11,9	69,5	10,5	14,4	259,0	968,7	105,9	59,9
1980	3,1	48,3	21,8	147,1	22,3	13,3	516,6	1 559,5	335,8	56,8
1985	3,3	56,6	24,4	205,5	29,9	15,9	802,6	1 974,0	514,3	52,3
1990	4,0	61,5	26,3	317,6	44,3	25,3	1 126,0	1 163,8	420,0	44,2
1995	3,9	69,1	30,2	517,5	75,3	33,1	1 966,6	2 328,7	582,7	39,1
2000	5,0	81,1	36,4	901,0	140,7	44,9	3 696,6	9 095,9	753,3	15,4
2005	6,1	93,0	44,3	1 501,2	251,5	54,6	5 055,6	971,1	821,3	75,7
2009	7,3	115,0	54,7	2 453,8	418,3	50,0	6 815,1	3 002,3	1 190,9	57,3
2010	7,3	115,7	54,5	2 599,3	432,5	62,1	5 430,6	3 520,7	703,3	32,1
2011	7,5	117,1	55,4	2 786,1	450,8	60,5	7 247,9	2 331,4	966,5	46,1

Anm. Fra og med 1983 omfatter landbrugs- og gartneritællingen bedrifter med mindst 5 ha dyrket areal eller med en landbrugsproduktion, som mindst svarer hertil, jf. teksten til afsnit 1A. Til og med 1982 var den nedre grænse 0,5 ha.

¹ I 1995 er tallene ikke sammenlignelige med de øvrige, da det kun var avlsdyr der blev talt.

www.statistikbanken.dk/hdyr07

Tabel 3.3.

Besætninger og husdyrbestand 1. juli 2011

Livestock holdings and livestock July 1 2011

	Heste <i>Horses</i>	Kvæg i alt <i>Cattle, total</i>	Køer i alt <i>Cows, total</i>	Malke- køer <i>Dairy cows</i>	Amme- køer <i>Cows kept for suckling</i>	Kvæg, handyr <i>Male cattle</i>	Kvæg, hundyr <i>Female cattle</i>	Drægtige kvier <i>Heifers in calf</i>	Får i alt <i>Sheep, total</i>	Moderfår <i>Breeding ewes</i>
antal besætninger										
Besætninger i alt <i>Livestock holdings, total</i>	8 190	13 387	11 973	4 062	8 291	12 144	12 521	5 385	2 380	2 338
Under 10,0 ha	2 875	2 415	2 144	73	2 072	2 091	2 210	378	1 005	1 004
10,0 - 19,9 ha	1 961	2 216	1 918	100	1 827	1 937	1 977	345	440	414
20,0 - 29,9 ha	760	1 198	1 042	108	938	1 038	1 116	286	218	210
30,0 - 49,9 ha	778	1 688	1 467	275	1 203	1 544	1 567	528	207	207
50,0 - 99,9 ha	752	2 402	2 128	1 020	1 194	2 200	2 259	1 266	182	178
100,0 ha og over	1 063	3 468	3 273	2 488	1 056	3 334	3 392	2 581	327	324
antal dyr										
Dyr i alt <i>Animals, total</i>	61 476	1 567 971	663 768	565 108	98 660	270 555	633 647	190 980	143 890	67 421
Under 10,0 ha	22 293	54 974	22 245	9 887	12 359	12 702	20 026	3 342	27 346	13 043
10,0 - 19,9 ha	16 240	55 424	17 958	2 228	15 729	19 225	18 242	1 786	13 408	6 499
20,0 - 29,9 ha	6 993	40 682	13 041	2 815	10 226	12 757	14 884	1 991	7 798	4 020
30,0 - 49,9 ha	5 673	86 618	28 226	11 510	16 715	28 029	30 363	5 695	15 627	6 607
50,0 - 99,9 ha	4 612	270 578	100 345	81 410	18 936	60 503	109 730	32 917	21 177	9 044
100,0 ha og over	5 666	1 059 694	481 954	457 259	24 695	137 339	440 401	145 249	58 534	28 206
dyr pr. besætning										
Gnsntl. antal dyr i alt <i>Animals per farm total</i>	8	117	55	139	12	22	51	35	60	29
Under 10,0 ha	8	23	10	135	6	6	9	9	27	13
10,0 - 19,9 ha	8	25	9	22	9	10	9	5	30	16
20,0 - 29,9 ha	9	34	13	26	11	12	13	7	36	19
30,0 - 49,9 ha	7	51	19	42	14	18	19	11	75	32
50,0 - 99,9 ha	6	113	47	80	16	28	49	26	116	51
100,0 ha og over	5	306	147	184	23	41	130	56	179	87

Anm. Opgørelsen omfatter bedrifter på mindst 5 ha eller mindst en tilsvarende produktion.

www.statistikbanken.dk/hdyr1

Gnsntl. besætningsstørrelse for kvæg og køer

Average livestock of cattle and cows

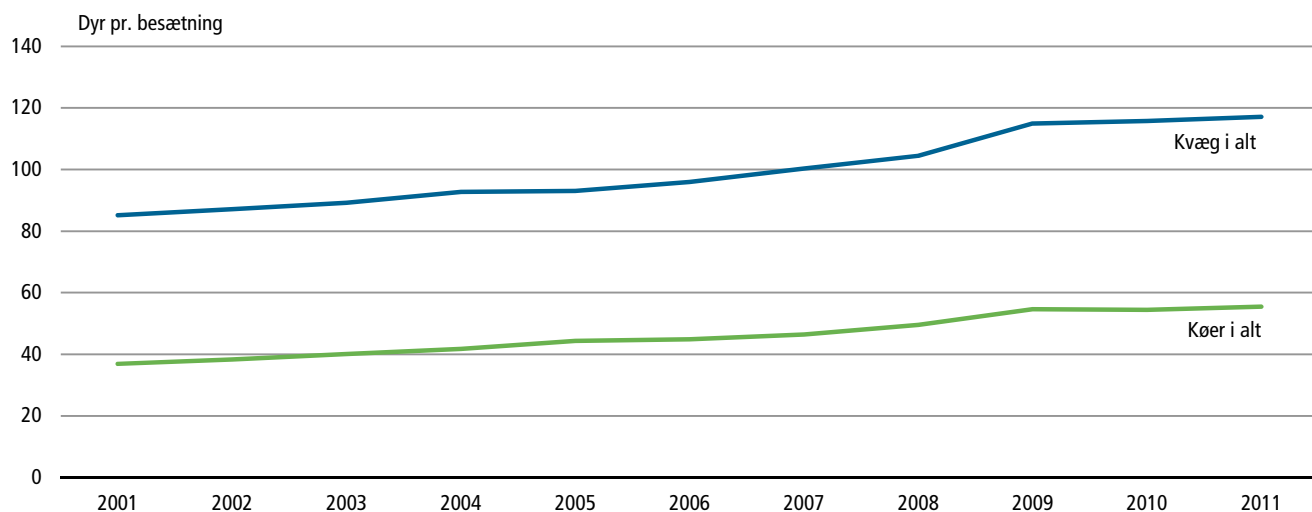

Tabel 3.3.
(fortsat)

Besætninger og husdyrbestand 1. juli 2011
Livestock holdings and livestock July 1 2011 (continued)

	Svin i alt <i>Pigs, total</i>	Søer i alt <i>Sows, total</i>	Drægtige søer i alt <i>Sows to farrow, total</i>	Første gang drægtige søer <i>Sows to farrow for the first time</i>	Slagtesvin ¹ i alt <i>Pigs for fattening, total</i>	Høns i alt <i>Fowls, total</i>	Slagte- kyllinger <i>Chickens for slaughtering</i>	Kalkuner <i>Turkeys</i>	Ænder <i>Ducks</i>	Gæs <i>Geese</i>
----- antal besætninger -----										
Besætninger i alt <i>Livestock holdings, total</i>	4 642	2 357	2 258	2 058	3 854	2 512	379	91	238	156
Under 10,0 ha	530	318	313	274	359	835	99	15	52	45
10,0 - 19,9 ha	337	170	132	80	233	643	118	58	56	34
20,0 - 29,9 ha	155	77	68	22	90	261	14	-	63	17
30,0 - 49,9 ha	302	103	86	73	232	249	14	4	37	28
50,0 - 99,9 ha	801	335	320	292	681	214	39	9	13	22
100,0 ha og over	2 516	1 354	1 340	1 316	2 259	310	95	5	17	10
----- antal dyr -----										
Dyr i alt <i>Animals, total</i>	12 931 678	1 062 535	803 576	196 739	3 475 738	18 206 943	12 528 256	212 310	230 030	7 195
Under 10,0 ha	1 993 847	190 383	146 354	35 365	415 251	3 018 533	1 717 351	173 931	104 202	1 234
10,0 - 19,9 ha	1 044 977	10 785	7 803	2 058	30 107	712 850	221 083	12 072	968	3 277
20,0 - 29,9 ha	63 713	6 937	5 206	1 070	11 604	423 207	175 415	-	562	590
30,0 - 49,9 ha	214 016	12 161	8 909	1 973	79 235	892 427	467 879	79	5 624	445
50,0 - 99,9 ha	1 154 231	82 543	62 174	14 740	356 569	2 555 086	1 876 797	312	13 125	311
100,0 ha og over	9 401 374	759 725	573 130	141 534	2 582 971	10 604 840	8 069 731	25 917	105 549	1 338
----- dyr pr. besætning -----										
Gnsntl. antal dyr i alt <i>Animals per farm</i>	2 786	451	356	96	902	7 248	33 056	2 333	967	46
Under 10,0 ha	3 762	599	468	129	1 157	3 615	17 347	11 595	2 004	27
10,0 - 19,9 ha	310	63	59	26	129	1 109	1 874	208	17	96
20,0 - 29,9 ha	411	90	77	49	129	1 621	12 530	-	9	35
30,0 - 49,9 ha	709	118	104	27	342	3 584	33 420	20	152	16
50,0 - 99,9 ha	1 441	246	194	50	524	11 940	48 123	35	1 010	14
100,0 ha og over	3 737	561	428	108	1 143	34 209	84 945	5 183	6 209	134

¹ Svin på 50 kg og over

www.statistikbanken.dk/hdyr1

Gnsntl. besætningsstørrelse for svin og søer

Average livestock of pigs and sows

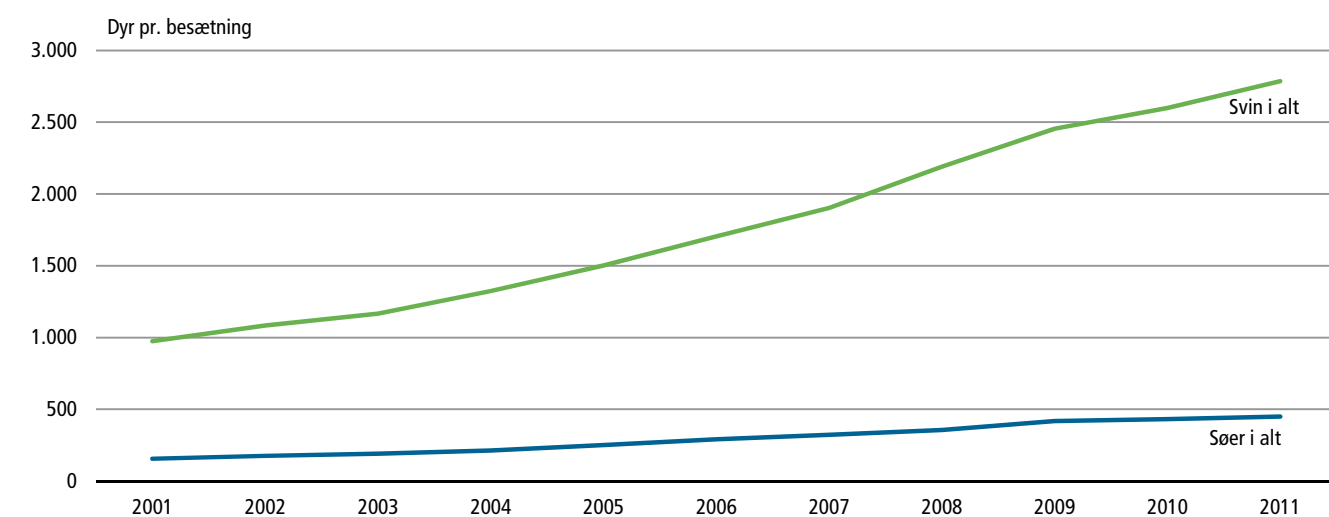

Tabel 3.4. Husdyrbestanden fordelt på regioner og landsdele 1. juli 2011
Livestock by regions and districts July 1 2011

	Tyre og stude <i>Bulls and bullocks</i>					Kvier (inkl. drægtige) <i>Heifers (incl. heifers in calf)</i>				
	under ½ år	½-1 år	1-2 år	2 år og over	I alt <i>Total</i>	under ½ år	½-1 år	1-2 år	2 år og over	I alt <i>Total</i>
	antal dyr									
Hele landet <i>Denmark</i>	132 169	90 982	36 349	11 055	270 555	158 101	140 896	269 727	64 923	633 647
Region Hovedstaden København og	1 822	940	983	323	4 068	2 832	2 414	5 071	1 492	11 808
Nordsjælland ¹	1 133	503	730	265	2 631	1 300	1 068	2 318	905	5 591
Landsdel Bornholm ...	688	437	253	58	1 437	1 532	1 345	2 753	587	6 217
Region Sjælland	6 595	4 855	3 447	1 115	16 012	7 785	6 102	12 542	3 243	29 672
Region Syddanmark	44 531	29 538	12 005	4 444	90 518	59 812	54 871	103 299	23 343	241 325
Landsdel Fyn	6 559	4 793	1 541	557	13 450	8 542	7 096	13 526	2 899	32 063
Landsdel Sydjylland ...	37 971	24 745	10 465	3 887	77 068	51 270	47 775	89 773	20 444	209 262
Region Midtjylland ..	46 222	33 016	11 857	3 046	94 141	50 287	44 436	85 588	20 631	200 942
Landsdel Østjylland ...	14 053	10 001	4 791	1 440	30 285	14 392	12 119	24 090	6 699	57 301
Landsdel Vestjylland ..	32 170	23 014	7 065	1 606	63 856	35 895	32 317	61 498	13 932	143 641
Region Nordjylland ..	32 999	22 634	8 057	2 126	65 817	37 386	33 072	63 227	16 214	149 899

Anm. Opgørelsen omfatter bedrifter på mindst 5 ha eller mindst en tilsvarende produktion.

¹ Omfatter landsdelene København by, Københavns omegn og Nordsjælland.
www.statistikbanken.dk/hdyr07

Tabel 3.4.
(fortsat)

	Drægtige kvier <i>Heifers in calf</i>			Køer <i>Cows</i>			Kvæg i alt <i>Cattle, total</i>	Får <i>Sheep</i>		Heste i alt <i>Horses, total</i>
	1-2 år	2 år og over	I alt <i>Total</i>	Malkekøer <i>Dairy cows</i>	Ammekøer <i>For suckling</i>	I alt <i>Total</i>		Moderfår <i>Breeding ewes</i>	I alt <i>Total</i>	
	antal dyr									
Hele landet <i>Denmark</i>	148 151	42 829	190 980	565 108	98 660	663 768	1 567 971	67 421	143 890	61 476
Region Hovedstaden København og	2 520	792	3 312	9 171	2 667	11 838	27 714	7 871	16 145	7 665
Nordsjælland ¹	878	311	1 189	3 179	2 290	5 469	13 691	7 002	14 485	7 442
Landsdel Bornholm ...	1 642	482	2 124	5 992	377	6 369	14 024	869	1 660	223
Region Sjælland	6 470	1 743	8 213	20 962	9 957	30 920	76 603	12 920	29 403	12 350
Region Syddanmark	59 959	15 689	75 648	232 539	26 707	259 246	591 089	21 262	45 189	14 142
Landsdel Fyn	8 445	1 929	10 374	31 047	4 658	35 704	81 217	1 583	3 784	3 794
Landsdel Sydjylland ...	51 513	13 760	65 273	201 493	22 049	223 542	509 872	19 679	41 406	10 348
Region Midtjylland ..	45 645	13 860	59 505	171 196	34 112	205 308	500 391	17 592	37 130	15 524
Landsdel Østjylland ...	11 757	3 943	15 700	42 664	15 071	57 734	145 320	4 544	9 635	9 171
Landsdel Vestjylland ..	33 888	9 917	43 805	128 532	19 041	147 573	355 071	13 048	27 495	6 353
Region Nordjylland ..	33 558	10 745	44 302	131 240	25 217	156 457	372 173	7 775	16 022	11 795

Anm. Opgørelsen omfatter bedrifter på mindst 5 ha eller mindst en tilsvarende produktion.

¹ Omfatter landsdelene København by, Københavns omegn og Nordsjælland.
www.statistikbanken.dk/hdyr07

Tabel 3.4.
(fortsat)

Husdyrbestanden fordelt på regioner og landsdele 1. juli 2011
Livestock by regions and districts July 1 2011 (continued)

	Avlsorner <i>Boars for service</i>	Søer <i>Sows</i>			Udsættere <i>Taken out for slaughtering</i>	Sopolte <i>Pigs for breeding</i>	Pattegrise hos søer <i>Piglets</i>	Fravænnede svin <i>Weaners</i>		
		Gylte <i>Gilts in pigs</i>	Andre drægtige <i>Other to farrow</i>	Die- givende <i>With litters</i>				Golde <i>Barren</i>	Under 50 kg	50 kg og over
— antal dyr —										
Hele landet <i>Denmark</i>	10 290	196 739	606 836	221 339	37 620	7 312	239 416	2 507 588	5 628 799	3 475 738
Region Hovedstaden	165	4 102	13 370	4 819	767	183	4 976	52 010	135 652	108 324
København og										
Nordsjælland ¹	30	528	1 803	729	101	35	404	9 133	16 938	8 647
Landsdel Bornholm ...	136	3 574	11 567	4 090	666	148	4 572	42 878	118 714	99 676
Region Sjælland	872	20 676	64 282	23 868	4 323	657	24 343	281 380	588 988	336 681
Region Syddanmark	2 877	57 946	179 440	65 697	11 994	2 239	67 388	745 709	1 637 404	1 071 239
Landsdel Fyn	903	17 595	58 784	19 632	4 244	575	21 004	229 302	524 890	366 925
Landsdel Sydjylland ...	1 974	40 351	120 656	46 065	7 749	1 664	46 384	516 407	1 112 514	704 314
Region Midtjylland ..	3 103	66 118	214 914	74 952	13 017	2 461	85 446	851 048	1 991 162	1 161 512
Landsdel Østjylland ...	1 364	29 960	93 992	33 360	5 989	1 168	34 573	381 929	911 681	561 341
Landsdel Vestjylland ...	1 739	36 158	120 922	41 592	7 028	1 293	50 872	469 120	1 079 480	600 172
Region Nordjylland ..	3 272	47 898	134 830	52 002	7 519	1 772	57 263	577 441	1 275 593	797 981

Anm. Opgørelsen omfatter bedrifter på mindst 5 ha eller mindst en tilsvarende produktion.

¹ Omfatter landsdelene København by, Københavns omegn og Nordsjælland.
 www.statistikbanken.dk/hdyr07

Tabel 3.4.
(fortsat)

	Søer i alt <i>Sows, total</i>	Svin i alt <i>Pigs, total</i>	Høns <i>Fowls</i>		Høns i alt <i>Fowls, total</i>	Kalkuner <i>Turkeys</i>	Ænder <i>Ducks</i>	Gæs <i>Geese</i>		
			Haner <i>Cocks</i>	Høner <i>Hens</i>						
			Kyllinger <i>Chickens</i>							
— antal dyr —										
Hele landet <i>Denmark</i>	1 062 535	12 931 678	67 626	3 814 794	1 796 267	12 528 256	18 206 943	212 310	230 030	7 195
Region Hovedstaden	23 058	324 368	232	40 588	5 654	176 918	223 392	-	14	279
København og										
Nordsjælland ¹	3 161	38 347	227	40 515	5 644	3	46 388	-	14	274
Landsdel Bornholm ...	19 897	286 021	5	74	10	176 915	177 004	-	-	5
Region Sjælland	113 150	1 346 071	10 282	601 744	272 207	11 970	896 203	16	7 062	3 388
Region Syddanmark	315 076	3 841 933	38 121	1 741 710	785 595	4 764 385	7 329 812	28 501	66 846	1 406
Landsdel Fyn	100 255	1 243 855	2 684	166 326	127	914 694	1 083 831	94	19 761	1 078
Landsdel Sydjylland ...	214 821	2 598 078	35 437	1 575 384	785 468	3 849 691	6 245 981	28 407	47 085	327
Region Midtjylland ..	369 001	4 463 734	13 127	1 021 625	392 612	3 485 327	4 912 691	49 651	154 601	2 102
Landsdel Østjylland ...	163 301	2 055 357	11 904	532 989	162 176	1 015 634	1 722 703	401	122	817
Landsdel Vestjylland ...	205 700	2 408 377	1 224	488 636	230 435	2 469 692	3 189 988	49 251	154 479	1 285
Region Nordjylland ..	242 249	2 955 572	5 863	409 127	340 199	4 089 656	4 844 845	134 143	1 507	20

Anm. Opgørelsen omfatter bedrifter på mindst 5 ha eller mindst en tilsvarende produktion.

¹ Omfatter landsdelene København by, Københavns omegn og Nordsjælland.
 www.statistikbanken.dk/hdyr07

B. Kvæg

Kvægtællinger Kvægbestanden opgøres foruden ved landbrugs- og gartneritællingerne i maj/juni også ved kvartalsvise opgørelser. Tællingerne i juni og december er fælles EU-tællinger og foretages efter fælles retningslinier.

De kvartalvise kvægtællinger er fra 2010 geografisk opdelt på landsdele mod tidligere hele landet.

Kvartalstællingerne anvendes primært som prognosegrundlag til de kommende slagtinger af kvæg i Danmark, mens landbrugs- og gartneritællingerne anvendes til at vise hvordan strukturen indenfor landbruget udvikler sig.

Forskellen på de 2 tællinger er at i kvartalsvise kvægtællinger opgøres det totale antal kvæg i Danmark, hvorimod i landbrugs- og gartneritællingen opgøres alt kvæg på bedrifter på mindst 5 ha eller mindst en tilsvarende produktion. Denne opgørelsesmetode har været anvendt siden 2010. Tidligere blev de kvartalvise kvægtællinger opgjort som alt kvæg på bedrifter på mindst 5 ha eller mindst en tilsvarende produktion, således at tallene direkte kunne sammenlignes med landbrugs- og gartneritællingen.

I Danmark blev tællingerne indtil 1999 foretaget som stikprøver på ca. 3.000 bedrifter hvor udvælgelsesgrundlaget var landbrugs- og gartneritællingerne. Fra tællingen pr. 31 december 2000 og frem er det centrale husdyrbrugsregistret (CHR) anvendt som datafangst for såvel kvartalstællingerne som landbrugs- og gartneritællingerne. For kvægtællingerne fra 31. december 2000 og frem til 31. december 2009 er tallene fra CHR opregnet på basis af landbrugs- og gartneritællingerne. Men fra 31. marts 2009 er kvægtællingerne opgjort som det totale antal registret kvæg i CHR.

Forskellen på det totale antal kvæg ved anvendelse af de to metoder er lille. Det estimerede totale antal kvæg 31. marts 2010 er efter tidligere metode 1.589.000 stk., mens den er efter den nuværende metode 1.626.000 stk. Det er en forskel på 37.000 stk. eller 2,3 pct. i forhold til den nuværende metode. Forskellen i antallet af dyr skyldtes, at det estimerede antal kvæg er opgjort på landbrugsbedrifter, som er defineret i landbrugs- og gartneritællingen. Så der vil være kvæg, især kødkvæg, som vil befinde sig på små bedrifter, som ikke er defineret som landbrug.

Resultaterne af kvartalstællingerne er vist i tabel 3.5 og 3.6. I tabellerne 3.7-3.10 er kvægbestanden ved Landbrugs- og gartneritællingen den 1. juli 2011 fordelt såvel geografisk som efter bedrifts- og besætningsstørrelse.

Kvægbestandens sammensætning 31. marts 2012

Composition of cattle March 31 2012

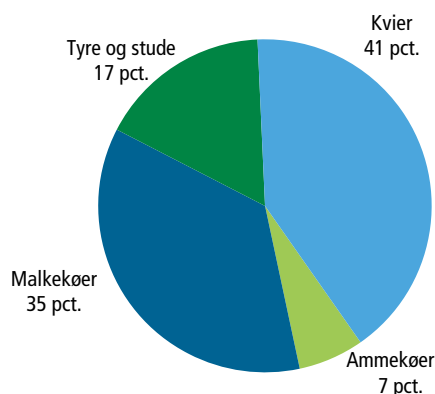

Tabel 3.5.

Kvægbestanden ved kvartalstællingerne 31. marts 2011 - 31. marts 2012
 Cattle 31 March 2011 - March 31 2012

	2011				2012	
	31. marts	30. juni	30. sept.	31. dec.	31. marts	
	1.000 stk.					
Kvæg i alt	1 630	1 645	1 637	1 612	1 615	Cattle, total
Tyre og stude i alt	288	289	282	266	270	Bulls and bullocks, total
Under 1/2 år	127	139	135	121	121	Under 1/2 year
1/2-1 år	111	97	99	109	106	1/2-1 year
1-2 år	38	40	35	26	33	1-2 years
2 år og over	12	13	13	10	10	2 years and over
Kvier i alt	663	670	671	665	662	Heifers, total
Under 1/2 år	154	165	164	156	158	Under 1/2 year
1/2-1 år	157	149	151	161	160	1/2-1 year
1-2 år	286	288	287	280	281	1-2 years
2 år og over	66	67	69	67	64	2 years and over
Køer i alt	678	686	684	681	683	Cows, total
Malkekøer	572	575	575	579	580	Dairy cows
Ammekøer	106	110	109	102	103	Cows kept for suckling

Anm.: Opgørelsen omfatter alt registeret kvæg i Danmark

www.statistikbanken.dk/kvaeg5

Tabel 3.6

Kvægbestanden efter regioner og landsdele 31. marts 2012
 Cattle by regions and districts March 31 2012

	Tyre og stude <i>Bulls and bullocks</i>	Kvier <i>Heifers</i>	Malkekøer <i>Dairy cows</i>	Ammekøer <i>Cows kept for suckling</i>	Kvæg i alt <i>Cattle, total</i>
	stk.				
Hele landet <i>Denmark</i>	270 110	662 457	579 578	102 980	1 615 125
Region Hovedstaden	4 563	12 542	9 464	3 655	30 224
København og Nordsjælland ¹	3 088	6 160	3 394	3 115	15 757
Landsdel Bornholm	1 475	6 382	6 070	540	14 467
Region Sjælland	17 345	31 932	21 374	11 953	82 604
Region Syddanmark	89 523	257 389	239 521	28 306	614 739
Landsdel Fyn	14 301	37 871	32 270	5 603	90 045
Landsdel Sydjylland	75 222	219 518	207 251	22 703	524 694
Region Midtjylland	93 875	203 640	172 551	34 144	504 210
Landsdel Østjylland	28 959	56 522	41 898	14 349	141 728
Landsdel Vestjylland	64 916	147 118	130 653	19 795	362 482
Region Nordjylland	64 804	156 954	136 668	24 922	383 348

Anm.: Opgørelsen omfatter alt registeret kvæg i Danmark

www.statistikbanken.dk/kvaeg5¹ Omfatter landsdelene København by, Københavns omegn og Nordsjælland

Tabel 3.7. Kvæg fordelt efter regioner, landsdele, bedrifts- og besætningsstørrelse 1. juli 2011
Cattle by regions, districts, holding and by size of herd July 1 2011

	Besætningsstørrelse <i>Size of herd</i>						I alt med kvæg <i>Total with cattle</i>	Pct. med kvæg <i>Per cent with cattle</i>
	Uden kvæg	1-19 kvæg	20-49 kvæg	50-99 kvæg	100-199 kvæg	200 kvæg og over		
	----- antal bedrifter -----							pct.
<i>Bedrifter Holdings</i>								
Hele landet <i>Denmark 2010</i>	28 523	4 518	2 945	1 669	1 550	2 894	13 576	32,3
Hele landet <i>Denmark 2011</i>	27 273	4 659	2 905	1 531	1 430	2 861	13 387	32,9
Region Hovedstaden	1 717	239	88	34	26	47	434	20,2
København og Nordsjælland ¹	1 360	191	72	28	18	17	326	19,4
Landsdel Bornholm	356	48	16	6	8	30	108	23,3
Region Sjælland	5 656	805	241	123	89	116	1 375	19,6
Region Syddanmark	7 246	1 229	780	415	447	1 169	4 040	35,8
Landsdel Fyn	2 792	287	169	74	66	151	747	21,1
Landsdel Sydjylland	4 454	941	611	341	381	1 018	3 293	42,5
Region Midtjylland	7 928	1 348	1 046	545	541	897	4 376	35,6
Landsdel Østjylland	4 162	723	459	239	193	217	1 831	30,6
Landsdel Vestjylland	3 765	624	587	306	347	679	2 545	40,3
Region Nordjylland	4 726	1 039	750	413	327	632	3 161	40,1
	----- antal kvæg -----							
<i>Kvæg Cattle</i>								
Hele landet <i>Denmark 2010</i>		44 385	92 210	118 501	224 220	1 091 734	1 571 050	
Hele landet <i>Denmark 2011</i>		43 891	91 909	108 615	207 532	1 116 023	1 567 971	
Region Hovedstaden		1 888	2 846	2 562	3 637	16 781	27 714	
København og Nordsjælland ¹		1 538	2 250	2 051	2 337	5 514	13 691	
Landsdel Bornholm		350	596	511	1 300	11 267	14 024	
Region Sjælland		6 202	7 410	8 420	12 667	41 904	76 603	
Region Syddanmark		12 262	25 094	29 801	65 852	458 081	591 089	
Landsdel Fyn		2 634	5 272	5 777	9 787	57 747	81 217	
Landsdel Sydjylland		9 628	19 822	24 024	56 064	400 334	509 872	
Region Midtjylland		13 773	33 200	38 478	77 989	336 952	500 391	
Landsdel Østjylland		6 826	14 061	16 917	27 868	79 647	145 320	
Landsdel Vestjylland		6 946	19 139	21 561	50 121	257 304	355 071	
Region Nordjylland		9 766	23 359	29 354	47 387	262 306	372 173	
	----- antal bedrifter -----							
<i>Bedrifter Holdings</i>								
Under 10,0 ha	8 270	1 787	522	47	25	34	2 415	22,6
10,0 - 19,9 ha	5 343	1 173	845	160	31	8	2 216	29,3
20,0 - 29,9 ha	2 878	453	480	226	32	6	1 198	29,4
30,0 - 49,9 ha	2 981	539	455	503	164	27	1 688	36,2
50,0 ha og over	7 801	707	603	596	1 178	2 786	5 870	42,9
	----- antal kvæg -----							
<i>Kvæg Cattle</i>								
Under 10,0 ha		17 033	14 196	2 841	3 754	17 149	54 974	
10,0 - 19,9 ha		10 965	27 207	9 844	3 891	3 517	55 424	
20,0 - 29,9 ha		4 118	15 153	15 538	4 039	1 834	40 682	
30,0 - 49,9 ha		5 566	15 002	36 506	21 416	8 128	86 618	
50,0 ha og over		6 209	20 351	43 887	174 431	1 085 395	1 330 272	

¹ Omfatter landsdelene København by, Københavns omegn og Nordsjælland

Tabel 3.8.

**Malkekøer fordelt efter regioner, landsdele, bedrifts- og besætningsstørrelse
1. juli 2011**

Dairy cows by regions, districts, holding size and size of herd July 1 2011

	Besætningsstørrelse <i>Size of herd</i>						I alt med malkekøer <i>Total with dairy cows</i>	Pct. med malkekøer <i>Per cent with dairy cows</i>
	Uden malkekøer	1-14 malkekøer	15-29 malkekøer	30-49 malkekøer	50-99 malkekøer	100 malke- køer og over		
	antal bedrifter							pct.
Bedrifter <i>Holdings</i>								
Hele landet <i>Denmark</i> 2010	37 854	210	212	398	923	2 502	4 245	10,1
Hele landet <i>Denmark</i> 2011	36 598	219	176	346	838	2 482	4 062	10,0
Region Hovedstaden	2 075	5	7	8	9	46	76	3,5
København og Nordsjælland ¹	1 653	1	7	6	5	14	33	2,0
Landsdel Bornholm	422	4	-	2	4	31	42	9,1
Region Sjælland	6 845	12	15	30	36	94	186	2,7
Region Syddanmark	9 756	69	37	105	281	1 039	1 530	13,6
Landsdel Fyn	3 304	19	10	25	40	141	235	6,6
Landsdel Sydjylland	6 451	51	27	80	241	898	1 296	16,7
Region Midtjylland	10 952	91	70	130	318	743	1 351	11,0
Landsdel Østjylland	5 589	33	36	60	107	170	405	6,8
Landsdel Vestjylland	5 364	58	34	70	211	574	946	15,0
Region Nordjylland	6 969	42	48	73	194	560	919	11,7
	antal malkekøer							
Malkekøer <i>Dairy cows</i>								
Hele landet <i>Denmark</i> 2010		1 315	4 831	15 915	66 795	479 346	568 202	
Hele landet <i>Denmark</i> 2011		1 440	4 016	13 574	60 377	485 701	565 108	
Region Hovedstaden		21	168	357	612	8 013	9 171	
København og Nordsjælland ¹		7	168	268	303	2 432	3 179	
Landsdel Bornholm		14	-	89	309	5 581	5 992	
Region Sjælland		98	334	1 147	2 597	16 786	20 962	
Region Syddanmark		439	849	4 111	20 575	206 564	232 539	
Landsdel Fyn		117	215	1 036	2 929	26 750	31 047	
Landsdel Sydjylland		322	634	3 076	17 646	179 814	201 493	
Region Midtjylland		527	1 631	5 166	22 817	141 054	171 196	
Landsdel Østjylland		231	860	2 329	7 498	31 746	42 664	
Landsdel Vestjylland		296	771	2 837	15 319	109 309	128 532	
Region Nordjylland		355	1 033	2 793	13 776	113 284	131 240	
	antal bedrifter							
Bedrifter <i>Holdings</i>								
Under 10,0 ha	10 612	26	6	-	9	31	73	0,7
10,0 - 19,9 ha	7 459	50	34	12	1	2	100	1,3
20,0 - 29,9 ha	3 968	29	44	28	5	1	108	2,7
30,0 - 49,9 ha	4 394	30	50	127	57	11	275	5,9
50,0 ha og over	10 163	84	42	179	766	2 437	3 508	25,7
	antal malkekøer							
Malkekøer <i>Dairy cows</i>								
Under 10,0 ha		121	135	-	646	8 985	9 887	
10,0 - 19,9 ha		313	721	380	60	753	2 228	
20,0 - 29,9 ha		256	1 040	1 023	307	189	2 815	
30,0 - 49,9 ha		227	1 126	4 847	3 587	1 722	11 510	
50,0 ha og over		524	993	7 323	55 776	474 052	538 669	

¹ Omfatter landsdelene København by, Københavns omegn og Nordsjælland.

Tabel 3.9.

Kvæg fordelt efter besætningsstørrelse 1. juli 2011

Cattle by size of herd July 1 2011

	Antal <i>Number</i>		Procentfordeling <i>Per cent distribution</i>		Akkumulerede pct. <i>Per cent accumulated</i>	
	Bedrifter <i>Holdings</i>	Kvæg <i>Cattle</i>	Bedrifter <i>Holdings</i>	Kvæg <i>Cattle</i>	Bedrifter <i>Holdings</i>	Kvæg <i>Cattle</i>
	antal		pct.			
1 - 9 kvæg	2 532	12 962	18,9	0,8	18,9	0,8
10 - 19 kvæg	2 127	30 928	15,9	2,0	34,8	2,8
20 - 39 kvæg	2 205	61 205	16,5	3,9	51,3	6,7
40 - 59 kvæg	1 128	53 914	8,4	3,4	59,7	10,1
60 - 74 kvæg	500	33 372	3,7	2,1	63,4	12,3
75 - 99 kvæg	603	52 034	4,5	3,3	67,9	15,6
100 - 124 kvæg	438	48 985	3,3	3,1	71,2	18,7
125 - 149 kvæg	376	51 511	2,8	3,3	74,0	22,0
150 - 199 kvæg	616	107 035	4,6	6,8	78,6	28,8
200 - 249 kvæg	541	121 723	4,0	7,8	82,7	36,6
250 kvæg og over	2 320	994 301	17,3	63,4	100,0	100,0
I alt Total	13 387	1 567 971	100,0	100,0	•	•

www.statistikbanken.dk/hdyr07

Tabel 3.10.

Malkekøer fordelt efter besætningsstørrelse 1. juli 2011

Dairy cows by size of herd July 1 2011

	Antal <i>Number</i>		Procentfordeling <i>Per cent distribution</i>		Akkumulerede pct. <i>Per cent accumulated</i>	
	Bedrifter <i>Holdings</i>	Malkekøer <i>Dairy cows</i>	Bedrifter <i>Holdings</i>	Malkekøer <i>Dairy cows</i>	Bedrifter <i>Holdings</i>	Malkekøer <i>Dairy cows</i>
	antal		pct.			
1 - 9 malkekøer	146	590	3,6	0,1	3,6	0,1
10 - 19 malkekøer	120	1 646	3,0	0,3	6,6	0,4
20 - 24 malkekøer	59	1 324	1,4	0,2	8,0	0,6
25 - 29 malkekøer	71	1 896	1,8	0,3	9,8	1,0
30 - 39 malkekøer	179	6 206	4,4	1,1	14,2	2,1
40 - 49 malkekøer	167	7 368	4,1	1,3	18,3	3,4
50 - 74 malkekøer	512	31 911	12,6	5,7	30,9	9,0
75 - 99 malkekøer	326	28 465	8,0	5,0	38,9	14,1
100 - 199 malkekøer	1 656	238 683	40,8	42,2	79,7	56,3
200 malkekøer og over	826	247 019	20,3	43,7	100,0	100,0
I alt Total	4 062	565 108	100,0	100,0	•	•

www.statistikbanken.dk/hdyr07

C. Svin

Svinetællinger Fra 1. januar 1999 har der været holdt fire svinetællinger årligt foruden landbrugs- og gartneritællingen. Tællingerne i januar og juli er fælles EU-tællinger og foretages efter fælles regler. Danmark har imidlertid fået mulighed for at anvende kvartalstællinger, idet det vigtigste formål med tællingerne er at danne baggrund for prognoserne over slagteklare svin.

Svinetællingen er baceret på en stikprøve på ca. 2.500 stk. siden 1. juli 2011. Tidligere var stikprøven på ca. 3.500 bedrifter i perioden januar 2004 til april 2011 og ca. 5.000 bedrifter i perioden før fra augusttællingen 1993.

Resultaterne af de seneste seks kvartalstællinger er vist i tabel 3.11.

Landbrugs- og gartneritællinger I tabellerne 3.12-3.16 er svinebestanden ved Landbrugs- og gartneritællingen den 1. juli 2011 fordelt såvel geografisk som efter bedrifts- og besætningsstørrelse.

Svinebestanden ved Landbrugs- og gartneritællingerne

Pigs at Structural surveys

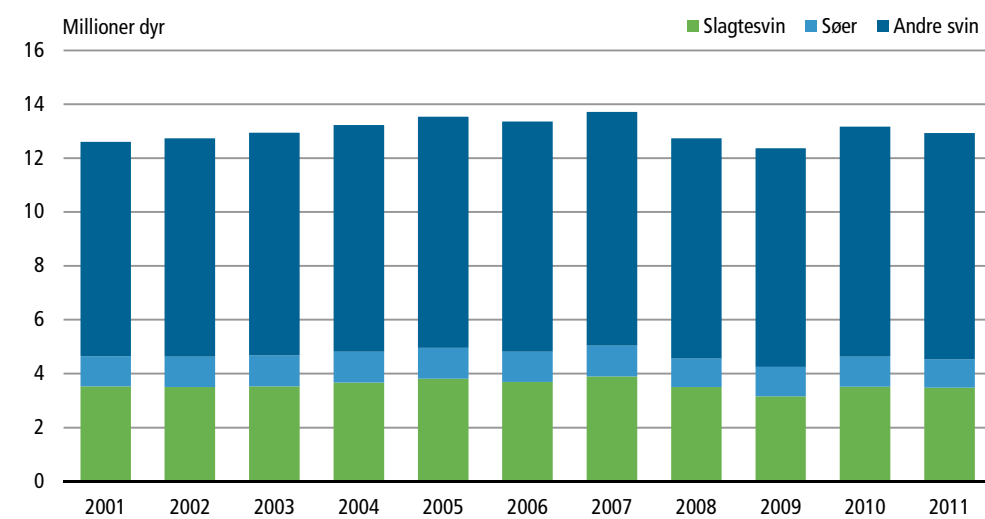

Tabel 3.11.

Svinebestanden ved kvartalstællingerne 1. januar 2011 - 1. april 2012

Pigs January 1 2011 – April 1 2012

	2011				2012		
	1. jan.	1. april	1. juli	1. okt.	1. jan.	1. april	
	1.000 stk.						
I alt	12 293	11 932	12 549	12 693	12 348	11 906	Total
Avlsorner	11	9	9	12	11	11	Boars for service
Søer i alt	1 057	1 034	1 047	1 065	1 036	1 023	Sows, total
Første gang drægtige søer	203	193	192	195	194	187	Sows to farrow for the first time
Andre drægtige søer	604	592	605	613	595	590	Other sows to farrow
Diegivende søer	210	211	212	216	206	205	Sows with litters
Gold søer	40	38	38	41	41	41	Barren sows
Udsættersøer og orner til slagtning	7	7	6	6	6	7	Sows and boars taken out for slaughter
Sopolte (over 50 kg) til avl	229	211	217	211	203	196	Pigs (over 50 kg) for breeding
Pattegrise hos søer	2 411	2 462	2 493	2 545	2 456	2 443	Piglets
Fravænnede svin under 50 kg	5 204	5 156	5 417	5 441	5 337	5 155	Weaners under 50 kg
Fravænnede svin, 50 kg og over ..	374	3 053	3 360	3 413	3 299	3 125	Weaners, 50 kg and over

Anm.: Opgørelsen omfatter bedrifter på mindst 5 ha eller mindst en tilsvarende produktion.

www.statistikbanken.dk/svin

Svin i alt

Pigs, total

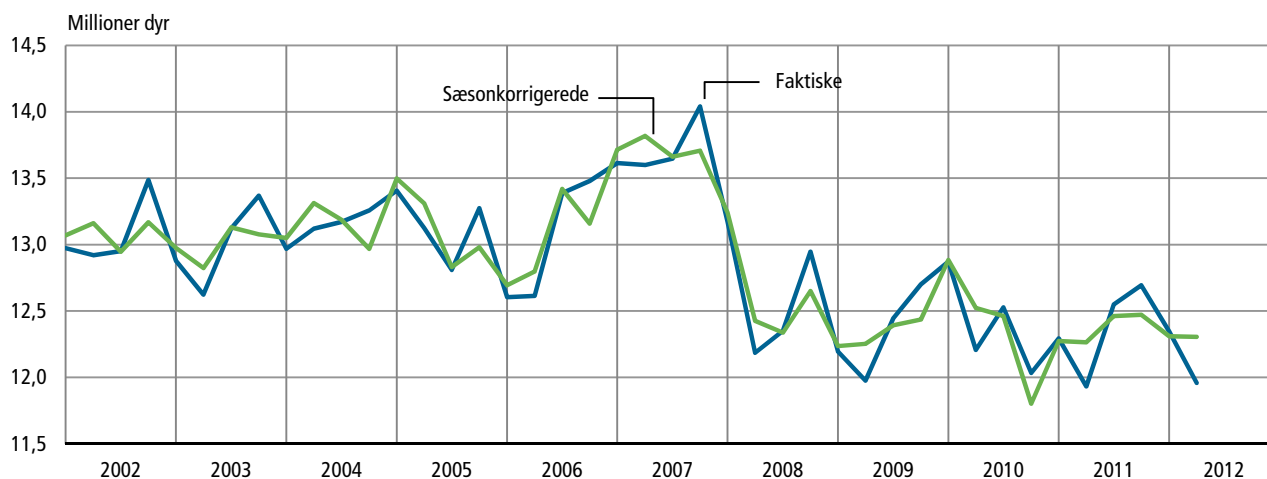

Tabel 3.12.

Svin fordelt efter regioner, landsdele, bedrifts- og besætningsstørrelse 1. juli 2011
 Pigs by regions, districts, holding and by size of herd July 1 2011

	Besætningsstørrelse <i>Size of herd</i>						I alt med svin <i>Total with pigs</i>	Pct. med svin <i>Per cent with pigs</i>
	Uden svin	1-499 svin	500- 999 svin	1.000- 1.999 svin	2.000- 4.999 svin	5.000 svin og over		
	antal bedrifter							pct.
Bedrifter <i>Holdings</i>								
Hele landet <i>Denmark 2010</i>	37 031	1 223	563	985	1 486	811	5 068	12,0
Hele landet <i>Denmark 2011</i>	36 018	1 095	484	874	1 358	830	4 642	11,4
Region Hovedstaden	1 973	75	24	23	39	17	178	8,3
København og Nordsjælland ¹	1 655	18	2	5	5	2	32	1,9
Landsdel Bornholm	318	57	22	18	34	15	146	31,4
Region Sjælland	6 427	195	64	121	146	79	605	8,6
Region Syddanmark	9 975	247	120	273	436	234	1 311	11,6
Landsdel Fyn	3 097	80	55	100	126	81	442	12,5
Landsdel Sydjylland	6 878	167	66	173	310	153	869	11,2
Region Midtjylland	10 766	329	171	277	464	297	1 538	12,5
Landsdel Østjylland	5 290	145	76	116	234	133	704	11,7
Landsdel Vestjylland	5 476	184	96	162	229	164	834	13,2
Region Nordjylland	6 878	250	104	179	274	202	1 010	12,8
	antal svin							
Svin <i>Pigs</i>								
Hele landet <i>Denmark 2010</i>	173 814	418 184	1 438 167	4 809 479	6 333 416	13 173 060		
Hele landet <i>Denmark 2011</i>	151 842	362 211	1 278 088	4 404 618	6 734 920	12 931 678		
Region Hovedstaden	21 443	17 346	30 415	131 396	123 768	324 368		
København og Nordsjælland ¹	933	1 357	6 687	18 056	11 314	38 347		
Landsdel Bornholm	20 509	15 989	23 728	113 340	112 454	286 021		
Region Sjælland	19 074	49 231	175 593	462 671	639 502	1 346 071		
Region Syddanmark	35 203	92 375	408 958	1 413 361	1 892 037	3 841 933		
Landsdel Fyn	12 664	41 815	147 037	403 163	639 177	1 243 855		
Landsdel Sydjylland	22 539	50 560	261 921	1 010 198	1 252 860	2 598 078		
Region Midtjylland	43 999	127 035	403 118	1 470 782	2 418 799	4 463 734		
Landsdel Østjylland	20 379	57 450	169 874	746 757	1 060 896	2 055 357		
Landsdel Vestjylland	23 620	69 585	233 244	724 024	1 357 904	2 408 377		
Region Nordjylland	32 123	76 224	260 004	926 408	1 660 813	2 955 572		
	antal bedrifter							
Bedrifter <i>Holdings</i>								
Under 10,0 ha	10 155	136	34	63	139	158	530	5,0
10,0 - 19,9 ha	7 222	318	1	6	7	6	337	4,5
20,0 - 29,9 ha	3 921	138	8	3	3	4	155	3,8
30,0 - 49,9 ha	4 367	168	67	46	18	4	302	6,5
50,0 ha og over	10 353	335	375	756	1 192	659	3 318	24,3
	antal svin							
Svin <i>Pigs</i>								
Under 10,0 ha	10 958	25 559	95 910	469 009	1 392 411	1 993 847		
10,0 - 19,9 ha	32 122	761	7 951	23 511	40 151	104 497		
20,0 - 29,9 ha	9 687	5 210	5 309	8 763	34 743	63 713		
30,0 - 49,9 ha	25 776	47 521	63 034	49 045	28 641	214 016		
50,0 ha og over	73 299	283 159	1 105 884	3 854 290	5 238 973	10 555 605		

¹ Omfatter landsdelene København by, Københavns omegn og Nordsjælland.

Tabel 3.13.

**Søer fordelt efter regioner, landsdele, bedrifts- og besætningsstørrelse
1. juli 2011**

Sows by regions, districts, holding and by size of herd July 1 2011

	Besætningsstørrelse <i>Size of herd</i>						I alt med søer <i>Total with sows</i>	Pct. med søer <i>Per cent with sows</i>
	Uden søer	1-49 søer	50-99 søer	100-199 søer	200-499 søer	500 søer og over		
	----- antal bedrifter -----							pct.
Bedrifter <i>Holdings</i>								
Hele landet <i>Denmark 2010</i>	39 517	469	111	241	856	905	2 582	6,1
Hele landet <i>Denmark 2011</i>	38 303	436	91	204	756	870	2 357	5,8
Region Hovedstaden	2 088	15	4	4	20	20	63	2,9
København og Nordsjælland ¹	1 669	10	-	1	4	2	18	1,0
Landsdel Bornholm	419	4	4	3	16	18	45	9,8
Region Sjælland	6 721	98	11	24	82	95	311	4,4
Region Syddanmark	10 582	113	20	64	248	259	704	6,2
Landsdel Fyn	3 320	29	6	25	80	80	219	6,2
Landsdel Sydjylland	7 263	84	14	39	169	179	484	6,3
Region Midtjylland	11 503	136	34	72	276	283	801	6,5
Landsdel Østjylland	5 630	61	10	33	124	135	364	6,1
Landsdel Vestjylland	5 873	74	24	39	151	148	437	6,9
Region Nordjylland	7 409	74	22	39	130	213	479	6,1
	----- antal søer -----							
Søer <i>Sows</i>								
Hele landet <i>Denmark 2010</i>	4 425	8 750	36 216	293 472	773 893	1 116 756		
Hele landet <i>Denmark 2011</i>	3 363	7 149	30 858	262 679	758 485	1 062 535		
Region Hovedstaden	77	375	555	6 830	15 222	23 058		
København og Nordsjælland ¹	48	-	157	1 365	1 592	3 161		
Landsdel Bornholm	29	375	398	5 466	13 630	19 897		
Region Sjælland	716	903	3 832	28 163	79 536	113 150		
Region Syddanmark	825	1 486	9 568	85 343	217 855	315 076		
Landsdel Fyn	266	488	3 824	27 157	68 520	100 255		
Landsdel Sydjylland	559	997	5 744	58 186	149 335	214 821		
Region Midtjylland	1 168	2 601	10 821	96 450	257 960	369 001		
Landsdel Østjylland	631	786	4 815	43 998	113 071	163 301		
Landsdel Vestjylland	537	1 815	6 006	52 452	144 890	205 700		
Region Nordjylland	577	1 785	6 082	45 893	187 913	242 249		
	----- antal bedrifter -----							
Bedrifter <i>Holdings</i>								
Under 10,0 ha	10 367	60	2	17	82	158	318	3,0
10,0 - 19,9 ha	7 389	155	1	1	2	10	170	2,3
20,0 - 29,9 ha	3 999	66	2	-	5	4	77	1,9
30,0 - 49,9 ha	4 566	54	12	12	22	3	103	2,2
50,0 ha og over	11 982	101	74	174	646	695	1 689	12,4
	----- antal søer -----							
Søer <i>Sows</i>								
Under 10,0 ha	256	175	2 728	29 377	157 846	190 383		
10,0 - 19,9 ha	655	107	215	921	8 888	10 785		
20,0 - 29,9 ha	317	174	-	1 880	4 567	6 937		
30,0 - 49,9 ha	806	833	1 661	6 999	1 863	12 161		
50,0 ha og over	1 328	5 861	26 254	223 502	585 322	842 268		

¹ Omfatter landsdelene København by, Københavns omegn og Nordsjælland.

Tabel 3.14.

**Slagtesvin¹ fordelt efter regioner, landsdele, bedrifts- og besætningsstørrelse
1. juli 2011**

Pigs for slaughtering by regions, districts, holding and by size of herd July 1 2011

	Besætningsstørrelse <i>Size of herd</i>						I alt med slagtesvin ¹ <i>Total with pigs for slaugh- tering</i>	Pct. med slagtesvin ¹ <i>Per cent with pigs for slaugh- tering</i>
	Uden slagtesvin	1-49 slagtesvin	50-99 slagtesvin	100-199 slagtesvin	200-499 slagtesvin	500 slagtesvin og over		
	antal bedrifter							pct.
Bedrifter Holdings								
Hele landet <i>Denmark</i> 2010	37 771	685	242	322	844	2 235	4 328	10,3
Hele landet <i>Denmark</i> 2011	36 806	528	176	234	740	2 176	3 854	9,5
Region Hovedstaden	1 990	21	8	7	63	62	161	7,5
København og Nordsjælland ¹	1 660	12	2	1	2	9	26	1,6
Landsdel Bornholm	330	9	5	6	61	53	134	29,0
Region Sjælland	6 584	79	16	28	91	234	448	6,4
Region Syddanmark	10 222	97	47	79	192	649	1 064	9,4
Landsdel Fyn	3 167	45	11	18	70	227	372	10,5
Landsdel Sydjylland	7 055	51	36	61	122	422	692	8,9
Region Midtjylland	11 025	157	67	75	230	750	1 279	10,4
Landsdel Østjylland	5 392	75	33	42	102	349	602	10,1
Landsdel Vestjylland	5 634	82	33	33	128	401	676	10,7
Region Nordjylland	6 985	174	38	45	164	481	903	11,5
	antal slagtesvin							
Slagtesvin¹ Pigs for slaughtering								
Hele landet <i>Denmark</i> 2010	12 393	16 625	46 172	286 560	3 147 436	3 509 186		
Hele landet <i>Denmark</i> 2011	9 860	11 813	32 334	253 094	3 168 637	3 475 738		
Region Hovedstaden	343	529	1 121	26 591	79 741	108 324		
København og Nordsjælland ²	124	203	155	810	7 355	8 647		
Landsdel Bornholm	218	326	966	25 781	72 386	99 676		
Region Sjælland	1 548	1 026	3 783	30 800	299 523	336 681		
Region Syddanmark	1 823	3 276	10 717	65 061	990 362	1 071 239		
Landsdel Fyn	628	719	2 602	24 069	338 907	366 925		
Landsdel Sydjylland	1 195	2 557	8 115	40 991	651 455	704 314		
Region Midtjylland	3 154	4 335	10 554	76 026	1 067 443	1 161 512		
Landsdel Østjylland	1 704	2 058	6 086	33 565	517 928	561 341		
Landsdel Vestjylland	1 450	2 277	4 468	42 461	549 515	600 172		
Region Nordjylland	2 992	2 647	6 159	54 615	731 568	797 981		
	antal bedrifter							
Bedrifter Holdings								
Under 10,0 ha	10 326	56	12	23	67	201	359	3,4
10,0 - 19,9 ha	7 326	153	11	18	45	6	233	3,1
20,0 - 29,9 ha	3 986	52	13	7	16	2	90	2,2
30,0 - 49,9 ha	4 437	62	22	33	54	60	232	5,0
50,0 ha og over	10 731	205	118	153	557	1 907	2 940	21,5
	antal slagtesvin							
Slagtesvin¹ Pigs for slaughtering								
Under 10,0 ha	941	818	2 974	21 741	388 777	415 251		
10,0 - 19,9 ha	2 824	733	2 195	18 778	5 578	30 107		
20,0 - 29,9 ha	995	848	882	5 575	3 304	11 604		
30,0 - 49,9 ha	1 109	1 558	4 695	18 581	53 291	79 235		
50,0 ha og over	3 991	7 856	21 588	188 419	2 717 688	2 939 541		

¹ Omfatter landsdelene København by, Københavns omegn og Nordsjælland.

Tabel 3.15.

Svin fordelt efter besætningsstørrelse 1. juli 2011

Pigs by size of herd July 1 2011

	Antal <i>Number</i>		Procentfordeling <i>Per cent distribution</i>		Akkumulerede pct. <i>Per cent accumulated</i>	
	Bedrifter <i>Holdings</i>	Svin <i>Pigs</i>	Bedrifter <i>Holdings</i>	Svin <i>Pigs</i>	Bedrifter <i>Holdings</i>	Svin <i>Pigs</i>
	antal		pct.			
1 - 49 svin	514	5 887	11,1	0,1	11,1	0,1
50 - 199 svin	239	25 199	5,1	0,2	16,2	0,2
200 - 399 svin	213	62 756	4,6	0,5	20,8	0,7
400 - 699 svin	309	164 317	6,7	1,3	27,5	2,0
700 - 999 svin	304	255 894	6,6	2,0	34,0	4,0
1.000 - 1.499 svin	476	584 516	10,3	4,5	44,3	8,5
1.500 - 1.999 svin	398	693 572	8,6	5,4	52,9	13,9
2.000 - 2.999 svin	617	1 518 842	13,3	11,8	66,2	25,6
3.000 - 4.999 svin	741	2 885 775	16,0	22,3	82,1	47,9
5.000 - 9.999 svin	663	4 442 433	14,3	34,4	96,4	82,3
10.000 svin og over	168	2 292 486	3,6	17,7	100,0	100,0
I alt Total	4 642	12 931 678	100,0	100,0	•	•

www.statistikbanken.dk/hdyr07

Tabel 3.16.

Søer fordelt efter besætningsstørrelse 1. juli 2011

Sows by size of herd July 1 2011

	Antal <i>Number</i>		Procentfordeling <i>Per cent distribution</i>		Akkumulerede pct. <i>Per cent accumulated</i>	
	Bedrifter <i>Holdings</i>	Søer <i>Sows</i>	Bedrifter <i>Holdings</i>	Søer <i>Sows</i>	Bedrifter <i>Holdings</i>	Søer <i>Sows</i>
	antal		pct.			
1 - 2 søer	177	247	7,5	0,0	7,5	0,0
3 - 9 søer	150	708	6,4	0,1	13,9	0,1
10 - 19 søer	59	790	2,5	0,1	16,4	0,2
20 - 49 søer	51	1 618	2,1	0,2	18,5	0,3
50 - 99 søer	91	7 149	3,9	0,7	22,4	1,0
100 - 199 søer	204	30 858	8,6	2,9	31,0	3,9
200 - 499 søer	756	262 679	32,1	24,7	63,1	28,6
500 søer og over	870	758 485	36,9	71,4	100,0	100,0
I alt Total	2 357	1 062 535	100,0	100,0	•	•

www.statistikbanken.dk/hdyr07

D. Fjerkræ

Tabel 3.17.

Høner fordelt på områder og besætningsstørrelse 1. juli 2011

Hens by defined districts and by size of flock July 1 2011

	2011			Hele landet 2010 <i>Denmark</i> 2010
	Hele landet <i>Denmark</i>	Øerne <i>The islands</i>	Jylland <i>Jutland</i>	
	antal bedrifter			
0 høner	38 373	11 766	26 607	39 019
1 - 99 høner	2 051	873	1 178	2 811
100 - 999 høner	81	47	33	90
1.000 - 9.999 høner	49	11	37	65
10.000 høner og over	107	24	83	114
Bedrifter i alt med høner <i>Holdings with hens</i> ...	2 287	955	1 332	3 080
	antal høner			
1 - 99 høner	26 981	10 098	16 883	36 982
100 - 999 høner	18 589	12 117	6 472	23 540
1.000 - 9.999 høner	289 598	78 456	211 142	380 949
10.000 høner og over	3 479 626	707 988	2 771 639	3 458 229
Høner i alt <i>Hens, total</i>	3 814 794	808 659	3 006 136	3 899 700

www.statistikbanken.dk/hdyr07

Tabel 3.18.

Fjerkræ i alt fordelt på områder og besætningsstørrelse 1. juli 2011

Poultry total by defined districts and by size of flock July 1 2011

	2011			Hele landet 2010 <i>Denmark</i> 2010
	Hele landet <i>Denmark</i>	Øerne <i>The islands</i>	Jylland <i>Jutland</i>	
	antal bedrifter			
0 fjerkræ	37 992	11 669	26 323	38 531
1 - 499 fjerkræ	2 273	953	1 319	3 134
500 - 24.999 fjerkræ	183	70	112	219
25.000 - 99.999 fjerkræ	171	24	147	169
100.000 fjerkræ og over	42	5	37	46
Bedrifter i alt med fjerkræ <i>Holdings with poultry</i>	2 668	1 052	1 616	3 568
	antal fjerkræ			
1 - 499 fjerkræ	58 844	27 341	31 502	78 717
500 - 24.999 fjerkræ	1 740 093	507 591	1 232 502	1 869 477
25.000 - 99.999 fjerkræ	8 806 652	1 090 158	7 716 494	8 901 806
100.000 fjerkræ og over	8 713 803	767 668	7 946 134	7 881 331
Fjerkræ i alt <i>Poultry, total</i>	19 319 392	2 392 759	16 926 633	18 731 331

www.statistikbanken.dk/hdyr07

E. Får

Tabel 3.19. Får fordelt efter besætningsstørrelse
Sheep by size of flock

	Bedrifter <i>Holdings</i>				Får <i>Sheep</i>			
	2008	2009	2010	2011	2008	2009	2010	2011
	antal bedrifter				antal får			
0 får	40 731	39 303	39 529	38 280	•	•	•	•
1 - 9 får	941	726	766	754	4 408	3 337	3 697	3 678
10 - 24 får	709	568	677	758	11 071	8 772	10 774	11 700
25 - 49 får	442	359	556	470	15 413	12 229	19 055	16 464
50 får og over	592	428	571	398	105 157	79 638	126 100	112 048
I alt med får Total with sheep	2 684	2 081	2 570	2 380	136 049	103 977	159 626	143 890
	pct.							
Pct. med får <i>Per cent with sheep</i>	6,2	5,0	6,1	5,9	•	•	•	•

www.statistikbanken.dk/hdyr07

Tabel 3.20. Moderfår fordelt efter besætningsstørrelse
Breeding ewes by size of flock

	Bedrifter <i>Holdings</i>				Moderfår <i>Breeding ewes</i>			
	2008	2009	2010	2011	2008	2009	2010	2011
	antal bedrifter				antal moderfår			
0 moderfår	40 817	39 358	39 605	38 322	•	•	•	•
1 - 9 moderfår	1 376	1 108	1 203	1 351	5 457	4 380	5 168	6 368
10 - 24 moderfår	701	500	768	575	10 585	7 105	11 407	8 256
25 - 49 moderfår	257	274	290	243	8 560	9 079	9 656	8 124
50 moderfår og over	263	145	233	169	36 876	25 591	46 173	44 673
I alt med moderfår Total with breeding ewes ..	2 597	2 026	2 494	2 338	61 478	46 155	72 404	67 421
	pct.							
Pct. med moderfår <i>Per cent with breeding ewes</i> ..	6,0	6,0	4,9	5,8	•	•	•	•

www.statistikbanken.dk/hdyr07

F. Pelsdyr

- Pelsdyr på landbrug* Oplysninger om bedrifter med pelsdyr og antal avlstæver opgøres på baggrund af landbrugs- og garteritællingen kombineret med oplysninger fra Dansk Pelsdyravlerforening.
- Metode ændring fra 2010* Der er sket en ændring af opgørelsen af data fra 2010. Pelsdyr er nu en del af landbrugs- og gartnerie tællingen, hvor det før var en selvstændig tælling.
- I tabellerne 3.21 til 3.30 er vist kombinationer mellem alle pelsdyrbedrifter og landbrug med pelsdyr. *Pelsdyrbedrifter* er samtlige bedrifter, som er aktive medlemmer af Dansk Pelsdyravlerforening. *Landbrug med pelsdyr* er hvor pelsdyrbedriften er sammenfaldende og kombineret med landbrugsbedriften.
- I tabel 3.22 og 3.23 er vist pelsdyr bedrifter og mink bedrifter fordelt på regioner og landsdele.
- For *mink, ræve og chinchilla*, er vist bedrifter og bestanden fordelt efter besætningsstørrelse.
- Statistikbanken* I www.statistikbanken.dk under emnegruppen *Landbrug og fiskeri*, statistikområdet *husdyr* er indlagt tidsserier, der relaterer til dette afsnit.

Tabel 3.21. Pelsdyrbedrifter
Fur farms

	Bedrifter med pelsdyr <i>Holdings with fur</i>		Heraf bedrifter med andre husdyr <i>Of which holdings with other animal</i>		Antal pelsdyr <i>Number of fur</i>	
	2010	2011	2010	2011	2010	2011
Besætningsstørrelse <i>Size of herd</i>						
1 - 299	150	65	28	22	24 613	11 483
300 - 499	106	96	28	27	43 772	37 574
500 - 999	267	257	68	82	205 573	185 467
1.000 - 1.999	515	461	116	101	757 197	654 082
2.000 - 4.999	380	427	94	104	1 161 850	1 270 642
5.000 og over	68	83	12	19	520 705	608 847
I alt Total	1 486	1 390	346	355	2 713 710	2 768 095

www.statistikbanken.dk/pels3

Tabel 3.22. Bedrifter med pelsdyr fordelt på regioner og landsdele
Holdings with fur by regions and districts

	2010			2011		
	Alle bedrifter med pelsdyr <i>All holdings with fur</i>	Bedrifter med pelsdyr og andre husdyr <i>Holdings with fur and other livestock</i>	Bedrifter med pelsdyr og afgrøder <i>Holdings with fur and agricultural crops</i>	Alle bedrifter med pelsdyr <i>All holdings with fur</i>	Bedrifter med pelsdyr og andre husdyr <i>Holdings with fur and other livestock</i>	Bedrifter med pelsdyr og afgrøder <i>Holdings with fur and agricultural crops</i>
	antal bedrifter					
Hele landet <i>Denmark</i>	1 486	346	698	1 390	355	743
Øst for Storebælt	88	24	52	96	25	51
Region Syddanmark	371	85	182	332	78	177
Landsdel Fyn	44	10	20	46	7	25
Landsdel Sydjylland	327	75	162	286	70	153
Region Midtjylland	473	109	234	472	115	257
Landsdel Østjylland	76	15	37	72	9	44
Landsdel Vestjylland	397	94	197	400	106	213
Region Nordjylland	554	128	230	489	137	258

¹ Omfatter landsdelene København By, Københavns omegn og Nordsjælland.

Tabel 3.23. Bedrifter med mink fordelt på regioner og landsdele
Holdings with minks by regions and districts

	2010			2011		
	Alle bedrifter med mink <i>All holdings with minks</i>	Bedrifter med mink og andre husdyr <i>Holdings with minks and other livestock</i>	Bedrifter med mink og afgrøder <i>Holdings with minks and agricultural crops</i>	Alle bedrifter med mink <i>All holdings with minks</i>	Bedrifter med mink og andre husdyr <i>Holdings with minks and other livestock</i>	Bedrifter med mink og afgrøder <i>Holdings with minks and agricultural crops</i>
	antal bedrifter					
Hele landet <i>Denmark</i>	1 430	335	687	1 355	343	729
Øst for Storebælt	86	24	50	95	25	50
Region Syddanmark	363	83	180	332	78	177
Landsdel Fyn	44	10	20	46	7	25
Landsdel Sydjylland	319	73	160	286	70	153
Region Midtjylland	464	107	223	463	113	253
Landsdel Østjylland	75	15	37	70	9	42
Landsdel Vestjylland	389	92	196	393	104	211
Region Nordjylland	517	121	224	465	127	249

¹ Omfatter landsdelene København By, Københavns omegn og Nordsjælland.

Tabel 3.24. Bedrifter og bestand af pelsdyr fordelt efter regioner og arten af pelsdyr 2010
Holdings and number of fur by region and kind of fur 2010

	Øst for Storebælt <i>East of Great Belt</i>	Region Syddanmark <i>Region Syddanmark</i>	Region Midtjylland <i>Region Midtjylland</i>	Region Nordjylland <i>Region Nordjylland</i>	Hele Landet <i>Denmark</i>	
antal						
Pelsdyr i alt						Fur total
Bedrifter	88	371	473	554	1 486	Holdings
Dyr	122 893	780 127	1 027 879	782 811	2 713 710	Animals
Gennemsnitlig bestand	1 397	2 103	2 173	1 413	1 826	Average stock
Mink						Minks
Bedrifter	86	363	464	517	1 430	Holdings
Dyr	122 153	778 725	1 023 442	773 262	2 697 582	Animals
Gennemsnitlig bestand	1 420	2 145	2 206	1 496	1 886	Average stock
Ræve						Foxes
Bedrifter	6	12	Holdings
Dyr	1 358	1 717	Animals
Gennemsnitlig bestand	226	143	Average stock
Chinchillaer						Chinchillas
Bedrifter	34	55	Holdings
Dyr	8 191	14 411	Animals
Gennemsnitlig bestand	241	262	Average stock

Tabel 3.25. Bedrifter og bestand af pelsdyr fordelt efter regioner og arten af pelsdyr 2011
Holdings and number of fur by region and kind of fur 2011

	Øst for Storebælt <i>East of Great Belt</i>	Region Syddanmark <i>Region Syddanmark</i>	Region Midtjylland <i>Region Midtjylland</i>	Region Nordjylland <i>Region Nordjylland</i>	Hele Landet <i>Denmark</i>	
antal						
Pelsdyr i alt						Fur total
Bedrifter	96	332	472	489	1 390	Holdings
Dyr	144 033	751 422	1 063 827	808 813	2 768 095	Animals
Gennemsnitlig bestand	1 493	2 265	2 254	1 653	1 992	Average stock
Mink						Minks
Bedrifter	95	332	463	465	1 355	Holdings
Dyr	143 413	751 213	1 060 320	799 494	2 754 439	Animals
Gennemsnitlig bestand	1 503	2 264	2 290	1 718	2 032	Average stock
Ræve						Foxes
Bedrifter	6	9	Holdings
Dyr	2 233	2 254	Animals
Gennemsnitlig bestand	393	259	Average stock
Chinchillaer						Chinchillas
Bedrifter	22	35	Holdings
Dyr	7 086	11 402	Animals
Gennemsnitlig bestand	317	329	Average stock

Tabel 3.26. Bedrifter og bestand af pelsdyr fordelt efter arealstørrelse og arten af pelsdyr 2011
Holdings and number of fur animals by size of area and kind of fur animals 2011

	Bedriftens dyrkede areal <i>Size of area</i>				I alt <i>Total</i>	
	Uden dyrket areal <i>Without cultivated land</i>	0,1-19,9 ha	20,0-49,9 ha	50,0 ha og over <i>50,0 ha and over</i>		
----- antal -----						
Pelsdyr i alt						Fur total
Bedrifter	646	284	197	262	1 390	Holdings
Antal dyr	1 270 462	421 176	340 682	735 776	2 768 095	Animals
Gennemsnitlig bestand...	1 965	1 483	1 732	2 804	1 992	Average stock
Mink						Minks
Bedrifter	626	276	194	259	1 355	Holdings
Antal dyr	1 261 724	418 327	339 967	734 421	2 754 439	Animals
Gennemsnitlig bestand	2 015	1 516	1 749	2 834	2 032	Average stock
Ræve						Foxes
Bedrifter	5	9	Holdings
Antal dyr	1 701	2 254	Animals
Gennemsnitlig bestand	370	259	Average stock
Chinchillaer						Chinchillas
Bedrifter	19	10	2	3	35	Holdings
Antal dyr	7 037	2 710	300	1 355	11 402	Animals
Gennemsnitlig bestand	370	270	130	416	329	Average stock

Tabel 3.27. Bedrifter med mink fordelt efter besætningsstørrelse
Holdings with minks by size of herd

	2010			2011		
	Alle bedrifter med pelsdyr <i>All holdings with fur animals</i>	Bedrifter med pelsdyr og andre husdyr <i>Holdings with fur animals and other livestock</i>	Bedrifter med pelsdyr og afgrøder <i>Holdings with fur animals and agricultural crops</i>	Alle bedrifter med pelsdyr <i>All holdings with fur animals</i>	Bedrifter med pelsdyr og andre husdyr <i>Holdings with fur animals and other livestock</i>	Bedrifter med pelsdyr og afgrøder <i>Holdings with fur animals and agricultural crops</i>
----- antal bedrifter -----						
0 mink	56	11	11	34	12	14
1 - 299 mink ...	110	21	25	48	16	17
300 - 499 mink ...	98	26	40	86	25	42
500 - 999 mink ...	262	67	137	252	80	152
1.000 -1.999 mink ...	514	116	249	460	100	240
2.000 -4.999 mink ...	378	93	205	425	104	233
5.000 mink og over ..	68	12	31	83	19	46
I alt med mink						
<i>Total with minks</i>	1 430	335	687	1 355	343	729

Tabel 3.28. Ræve fordelt efter besætningsstørrelse
Foxes by size of herd

	2010		2011	
	antal bedrifter med pelsdyr		antal ræve	
0 ræve	1 474	1 381	•	•
1 - 99 ræve	8	5	349	127
100 ræve og over	4	4	1 368	2 127
I alt med ræve Total with foxes	12	9	1 717	2 254

Tabel 3.29. Chinchilla fordelt efter besætningsstørrelse
Chinchilla by size of herd

	2010		2011	
	antal bedrifter med pelsdyr		antal chinchillaer	
0 chinchillaer	1 431	1 355	•	•
1 - 99 chinchillaer	17	12	1 100	696
100 - 299 chinchillaer	23	9	3 845	1 992
300 chinchillaer og over	15	14	9 466	8 714
I alt med chinchillaer Total with chinchillas ..	55	35	14 411	11 402

Tabel 3.30 Bedrifter med pelsdyr og andre husdyr 2011
Holding with fur animals and other livestock 2011

	Kun pelsdyr	Pelsdyr og kvæg	Pelsdyr og svin	Pelsdyr og	Pelsdyr og heste	Pelsdyr og fjerkræ
	<i>Only fur</i>	<i>Fur and cattle</i>	<i>Fur and pigs</i>	får/geder <i>Fur and sheep/goats</i>	<i>Fur and horses</i>	<i>Fur and poultry</i>
	antal bedrifter					
Hele landet Denmark	1 034	150	57	43	137	35
Øst for Storebælt	71	6	4	2	13	4
Region Syddanmark	254	37	3	5	39	5
Region Midtjylland	357	44	18	19	34	15
Region Nordjylland	352	63	31	16	51	11
Arealstørrelse Size of area						
Uden dyrket areal	587	15	2	11	28	7
0,1 - 19,9 ha	191	33	8	13	50	12
20,0 - 49,9 ha	128	40	2	10	27	2
50,0 ha og over	129	63	45	9	32	14

G. Besætningskombinationer

I tabel 3.31 er vist bedrifternes driftsform set i relation til de to vigtigste husdyrgrene kvæg og svin.

Tabel 3.31. Specialiseringsgrad i kvæg- og svinehold
Degree of specialization in cattle- and pig farming

	Både kvæg og svin <i>Both cattle and pigs</i>			Kvæg, men ikke svin <i>Cattle, but not pigs</i>		Svin, men ikke kvæg <i>Pigs, but not cattle</i>		Hverken kvæg eller svin <i>Neither cattle or pigs</i>
	Bedrifter <i>Holdings</i>	Kvæg <i>Cattle</i>	Svin <i>Pigs</i>	Bedrifter <i>Holdings</i>	Kvæg <i>Cattle</i>	Bedrifter <i>Holdings</i>	Svin <i>Pigs</i>	Bedrifter <i>Holdings</i>
	pct.							
1980	33,3	55,7	38,2	18,1	44,3	23,5	61,8	25,1
1985	26,1	41,9	29,4	24,0	58,1	21,7	70,6	28,2
1990	18,2	31,2	24,7	27,7	68,8	19,5	75,3	34,6
1995	13,2	23,9	21,6	30,8	76,1	18,0	78,4	38,0
2000	8,4	15,6	17,7	33,8	84,4	15,8	82,3	42,0
2005	4,7	10,8	13,2	28,0	89,2	12,8	86,8	54,6
2009	2,6	5,8	10,5	29,8	94,2	9,6	89,6	58,0
2010	2,6	5,3	9,4	29,7	94,7	9,5	90,6	58,3
2011	2,3	5,0	9,6	30,7	95,0	9,2	90,4	57,9

www.statistikbanken.dk/komb07

Specialiseringsgrad

Degree of specialization

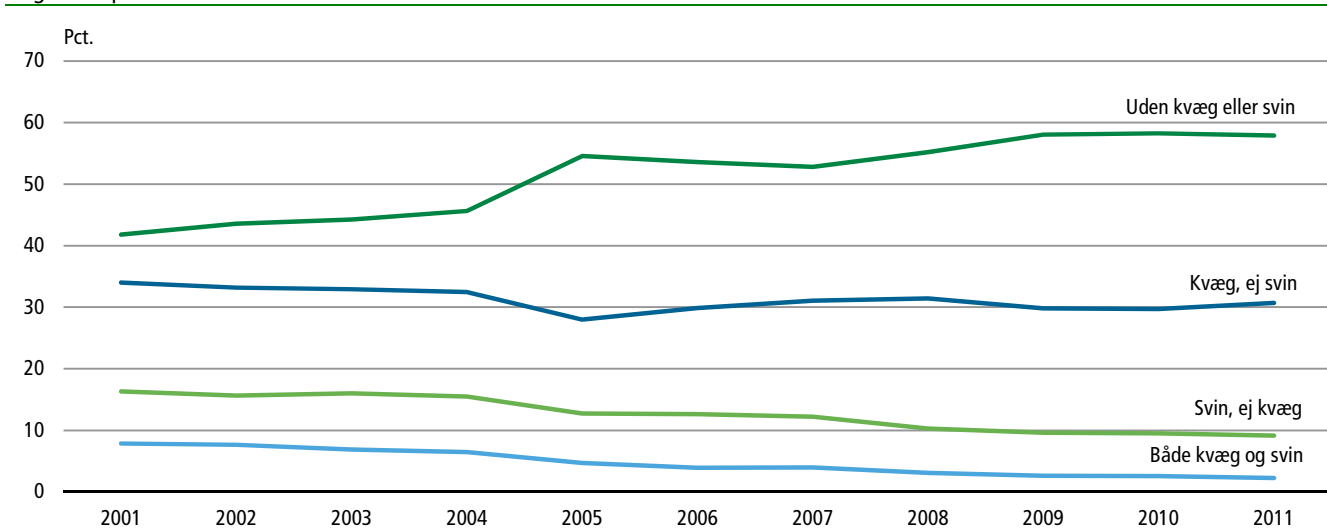

4. Forbrug i produktionen

Intermediate consumption

A. Bekæmpelsesmidler

Forbrug af bekæmpelsesmidler

I dette afsnit er der oplysninger om landbrugets forbrug af bekæmpelsesmidler i kalenderårene 2006-2010. De anførte oplysninger er hovedsageligt hentet fra *Bekæmpelsesmiddelstatistik*, der publiceres som *Orientering fra Miljøstyrelsen* og bygger på indberetninger om salgstal fra fabrikanter og importører af bekæmpelsesmidler. Materialet omfattede i 2010 indberetninger fra 115 virksomheder. Når der i dette afsnit tales om forbrug af bekæmpelsesmidler, er det forudsat, at forbruget af bekæmpelsesmidler i landbruget i en bestemt periode er lig det samlede salg af bekæmpelsesmidler til landbruget i den samme periode. Der tages med andre ord ikke forbehold for eventuelle indkøbte bekæmpelsesmidler i et givet år, der først finder anvendelse året efter

Miljøstyrelsens opgørelse omfatter i denne sammenhæng kun de produkter, der anvendes i markafgrøder til bekæmpelse af ukrudt, sygdomme og skadedyr samt til vækstregulering. En række af disse produkter har også andre udendørs anvendelser, herunder anvendelse til fx frugtavl og gartneri, som opgørelsen således ikke dækker. Bejdsemidler til såsæd indgår ikke i opgørelsen.

Tal for 2010

Ved redaktionens afslutning har det desværre ikke været muligt at få tal for 2010, så snart vi har dem bliver de lagt i statistikbanken.

I tabel 4.1 gives en oversigt over landbrugets forbrug af virksomme stoffer i bekæmpelsesmidler. Tabel 4.2 giver en oversigt over behandlingshyppigheder og anvendt stof pr. behandling.

Udgift til bekæmpelsesmidler

Landbrugets udgift til bekæmpelsesmidler er vist i tabel 7.1 og er baseret på regnskabsstatistikken, korrigeret med et tillæg for de små bedrifter der falder uden for denne statistiks undersøgelsesområde.

Statistikbanken

I www.statistikbanken.dk under *Landbrug og fiskeri*, statistikområdet *Råstofanvendelse* er vist forbrug og behandlingshyppighed for bekæmpelsesmidler siden 1981. Der er ligeledes en opgørelse af behandlingshyppighed fordelt på for de væsentligste afgrøder, dog kun frem til 2001.

Landbrugets forbrug af bekæmpelsesmidler

Consumption of pesticide products

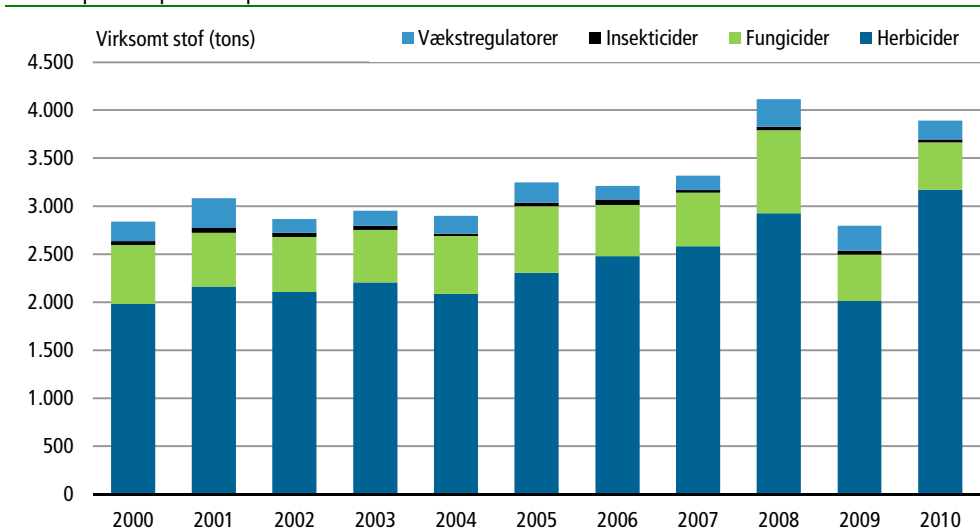

Tabel 4.1. Landbrugets forbrug af virksomme stoffer i bekæmpelsesmidler
Agricultural consumption of active substances in pesticides products by use

	2006	2007	2008	2009	2010	
	— tons virksomt stof —					
Bekæmpelsesmidler i alt	3 212	3 316	4 116	2 798	3 891	Pesticides products, total
Mod ukrudt	2 479	2 583	2 927	2 012	3 172	Against weeds
Mod svampe	536	557	864	484	491	Against fungi
Mod insekter	57	28	38	40	33	Against insects
Vækstregulerende midler	140	148	287	262	195	Growth regulation products
	— kg virksomt stof pr. ha —					
Bekæmpelsesmidler i alt	1,46	1,53	1,83	1,26	1,76	Pesticides products, total
Mod ukrudt	1,12	1,19	1,30	0,91	1,43	Against weeds
Mod svampe	0,24	0,26	0,38	0,22	0,22	Against fungi
Mod insekter	0,03	0,01	0,02	0,02	0,01	Against insects
Vækstregulerende midler	0,06	0,07	0,13	0,12	0,09	Growth regulation products

Kilde: Miljøstyrelsen.

www.statistikbanken.dk/pest1

Tabel 4.2. Behandlingshyppighed og aktivt stof pr. behandling
Treatment frequency and active substance per treatment

	2006	2007	2008	2009	2010	
	— antal behandlinger pr. ha —					
Bekæmpelsesmidler i alt	2,52	2,51	3,19	2,58	2,80	Pesticides products, total
Mod ukrudt	1,44	1,56	1,71	1,28	1,62	Against weeds
Mod svampe	0,52	0,54	0,83	0,52	0,60	Against fungi
Mod insekter	0,47	0,30	0,50	0,63	0,46	Against insects
Vækstregulerende midler	0,08	0,11	0,15	0,14	0,12	Growth regulation products
	— kg virksomt stof pr. ha pr. behandling —					
Bekæmpelsesmidler i alt	0,58	0,61	0,57	0,49	0,63	Pesticides products, total
Mod ukrudt	0,78	0,76	0,76	0,71	0,88	Against weeds
Mod svampe	0,47	0,48	0,46	0,42	0,37	Against fungi
Mod insekter	0,05	0,04	0,03	0,03	0,03	Against insects
Vækstregulerende midler	0,79	0,62	0,85	0,85	0,73	Growth regulation products

Anm. Behandlingshyppigheden er angivet efter den beregningsmetode som blev indført fra 1998. Miljøstyrelsen opgør resultater efter såvel denne som den tidligere metode.

Kilde: Miljøstyrelsen

www.statistikbanken.dk/pest1

B. Handels- og husdyrgødning

I dette afsnit er givet oplysninger om forbrug af henholdsvis handelsgødning og husdyrgødning samt priser og værdiberegning for handelsgødning. Gødning i form af slam og andre restprodukter er ikke medregnet.

<i>Forsyning med handelsgødning</i>	I tabel 4.3 er vist gødningsforretningernes salg af de enkelte arter af handelsgødning angivet såvel i produktvægt som i indhold af rene næringsstoffer.
<i>Samlet forsyning med gødning</i>	I tabel 4.4 er givet en oversigt over den samlede forsyning med handelsgødning og husdyrgødning inklusiv en opgørelse af forbrug pr. ha. De i tabellen anførte tal angiver indholdet af rene næringsstoffer i de anvendte mængder gødning, dvs. gødningsstoffernes indhold af henholdsvis kvælstof (N), fosfor (P) og kalium (K).
<i>Kilde vedrørende handelsgødning</i>	Oplysningerne om forsyning med handelsgødning er baseret på opgørelser udarbejdet af Plantedirektoratet og viser den mængde handelsgødning, der er solgt gennem alle danske importører og producenter i de enkelte driftsår (1. juli-30. juni), og der er taget hensyn til lagerforskydninger hos mellemhandlere. Salget af handelsgødning til forbrug i private haver mv. kan ikke udskilles, men skønnes at være af underordnet betydning. Tallene angiver således med god tilnærmelse jordbrugets forbrug af handelsgødning, hvoraf langt den overvejende del anvendes i landbruget.
<i>Kilde vedrørende husdyrgødning</i>	I den samlede gødningsforsyning (tabel 4.4) vises den tilførte mængde kvælstof, fosfor og kalium indeholdt i den udskilte mængde husdyrgødning af dyr. Fra 2001 er oplysningerne meddelt af Forskningscenter Foulum. For en beskrivelse af opgørelsesmetoderne henvises hertil.
<i>Definition af udskilt NPK af dyr</i>	Ved udskilt N, P og K af dyr forstås indholdet af næringsstoffer i husdyrgødningen umiddelbart efter afsætningen. En umiddelbar sammenligning med forsyningen af rene næringsstoffer indeholdt i handelsgødning er derfor ikke mulig, idet markeffekten af den tilførte husdyrgødning er mindre end det, forsyningstallene angiver. Hovedforklaringen herpå er fordampning fra stald og lager.
<i>Værdiberegning for handelsgødning</i>	I tabel 4.5 er foretaget en opgørelse over udgifter til køb af handelsgødning i kalenderårene 2008-2010. Ved beregning af udgiften er taget hensyn til forskelle i køkets fordeling på forårs- og efterårssæson, der måles som producenteres og importørers salg til indlandet i de to perioder. Forbruget sættes lig købet, hvorved der ses bort fra lagerændringer i landbruget. De anvendte priser er beregnet på grundlag af priscirkulærer, der ved hver sæsons begyndelse udsendes af Dansk Landbrugs Grovvarerelskab og DLA Agro. De anvendte priser er baseret på gødningsfirmaernes fastsatte salgspriser til lokalafdelinger og forhandlere. Ved beregningen af kalenderårgennemsnittene er der taget hensyn til salgets anslåede fordeling på efterårs- og forårs-sæson.
<i>Fradrag for anvendelse uden for landbruget</i>	Forbruget af handelsgødning i landbruget er fastsat efter et skønsmæssigt fradrag, som modsvarer forbruget i private haver, skove, parker mv. Landbrugets beregnede udgift til handelsgødning indgår sammen med udgift til kalk og mergel under forbrug i produktionen ved opgørelse af landbrugets bruttofaktoriindkomst, jf. afsnit 7.
<i>Statistikbanken</i>	På www.statistikbanken.dk er der under <i>Landbrug</i> , statistikområdet <i>Råstofanvendelse</i> , hovedtal for anvendelse af henholdsvis handelsgødning og husdyrgødning siden 1983.

Tabel 4.3.

Forsyning med enkelte handelsgødninger omregnet til rene næringsstoffer 2010/11
 Supply of commercial fertilizers converted to pure nutrients 2010/11

	Produkt- vægt <i>Product weight</i>	Indhold af rene næringsstoffer <i>Content of pure nutrients</i>			
		N	P	K	
		— mio. kg —			
I alt 2009/10	827,8	190,0	11,0	42,1	Total 2009/10
I alt 2010/11	868,3	197,0	11,3	45,4	Total 2010/11
Enkeltgødninger					Straight fertilizers
Kalk- og borkalksalpeter 15,5%N	2,7	0,4	-	-	- Calcium and boron calcium nitrate
Svovlsur ammoniak 21,0%N	29,4	6,2	-	-	- Ammonium sulphate
Kalkammonsalpeter m. svovl	26,0	7,0	-	-	- Calcium ammonium nitrate
Kvælstofgødninger med svovl	333,5	88,0	-	-	- Other nitrate types
Ammoniumnitrat 32-34,4%N	25,4	8,6	-	-	- Ammonium nitrate
Flydende ammoniak 82,2%N	7,2	5,9	-	-	- Liquid ammonia
Urea 46,0%N	8,5	0,4	-	-	- Urea
Andre kvælstofgødninger	95,6	25,2	-	-	- Other nitrogen fertilizers
Fosforgødninger ¹	1,0	-	0,2	-	- Phosphatic fertilizers
Kaliumchlorid 49,0%K	18,3	-	-	9,1	Potash
Øvrige kaliumgødninger	20,4	-	-	5,1	Other potassium sulphate
Magnesiumgødning	1,1	-	-	-	- Magnesium
PK-gødninger					PK fertilizers
0- 4- 21/0- 3- 20 mv.uden Cu	6,1	-	0,6	1,3	0- 4- 21 and 0- 4- 21 with Mg
0- 4- 21 med Mg, S og Cu	12,6	-	0,5	2,6	0- 4- 21 with Mg, S and Cu
Andre typer	-	-	-	-	- Other types
NPK-, NP- og NK-gødninger					NPK-, NP- and NK fertilizers
N > 19,5%	185,7	40,2	4,6	16,3	N > 19,5%
19,5% > N > 14,5%	14,4	2,3	0,4	1,4	19,5% > N > 14,5%
14,5% > N > 9,5%	16,4	1,6	1,1	2,8	14,5% > N > 9,5%
9,5% > N	8,1	0,5	0,6	2,0	9,5% > N
14-3-18 med Mg, S, Cu og B	21,2	3,0	0,6	3,2	14- 3- 18 with Mg, S, Cu and B
23-3-7 med Mg, S, Cu og B	2,8	0,6	0,0	0,2	23-3-7 with Mg, S, Cu and B
NP 18-20-0 (Diammonfosfat)	6,2	1,1	1,2	-	- NP 18-20-0 (Diammonphosphate)
Øvrige NP typer	20,9	4,0	2,0	-	- Other NP types
NK typer	12,2	2,3	-	1,5	NK types

¹ Fosforgødninger indeholder superfosfat 7,8% P og triple superfosfat 19,8% P. www.statistikbanken.dk/kvael2

Udviklingen i forsyningen med nitrat og fosfor fordelt på handels- og husdyrgødning

Indices for supply of nitrogen and phosphorus broken down by fertilizers and manure

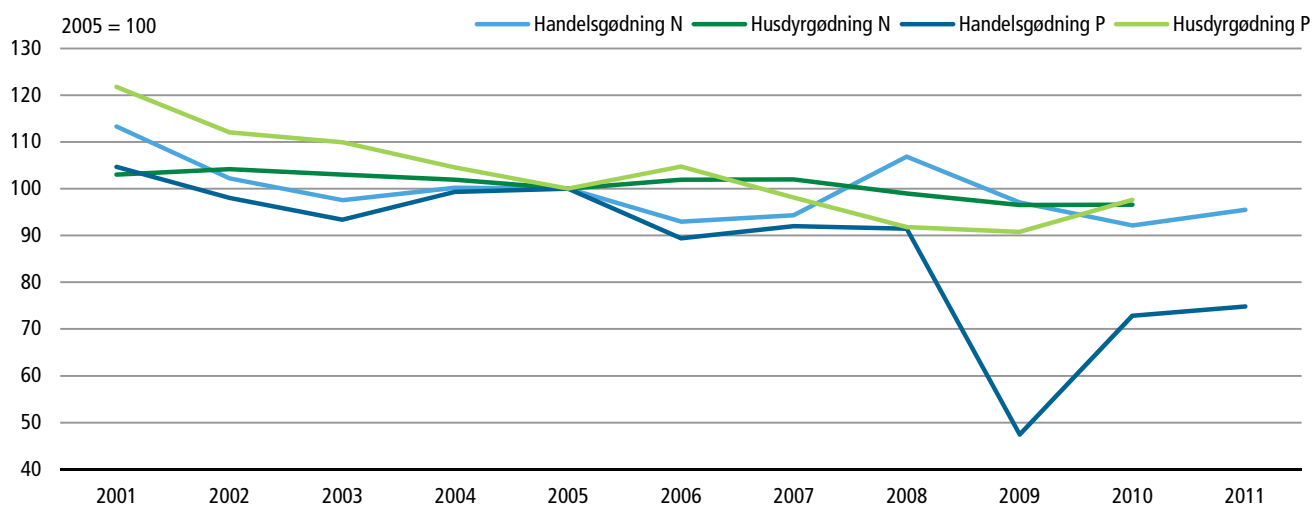

Tabel 4.4. Den samlede gødningsforsyning. Indhold af rene næringsstoffer
Supply of fertilizers. Contents of pure nutrients

	Handelsgødning ¹ Supply of commercial fertilizers			Husdyrgødning ² Supply of manure fertilizers		
	Kvælstof Nitrogen N	Fosfor Phosphorus P	Kalium Potassium K	Kvælstof Nitrogen N	Fosfor Phosphorus P	Kalium Potassium K
	mio. kg					
Forsyning i alt						
1995	315,5	22,4	82,5	300,7	48,9	180,2
2000	251,5	17,8	72,6	264,1	53,9	161,4
2005	206,3	15,1	62,8	265,0	46,4	157,0
2009	200,3	7,2	26,4	255,7	42,1	161,1
2010	190,0	11,0	42,1	256,0	45,3	153,5
2011	197,0	11,3	45,4
	kg pr. ha					
Forbrug pr. ha						
1995	117	8	31	110	18	66
2000	95	7	27	100	20	61
2005	78	6	24	98	17	58
2009	75	3	10	97	16	61
2010	72	4	16	97	17	58
2011	74	4	17

¹ De viste år omfatter perioden 1/7 foregående år til 30/6 indeværende år.

www.statistikbanken.dk/kvael2 og [kvael3](http://www.statistikbanken.dk/kvael3)

² Der er tale om mængder af dyr uden fradrag af tab (ammoniak mv.) i stald og lager, hvorfor sammenligning med handelsgødningsforsyningen ikke umiddelbart er mulig

Tabel 4.5. Udgift til køb af handelsgødning
Purchases of commercial fertiliser

	2009			2010			2011*			
	Mængde Quantity	Gnsntl. pris Average price	Værdi Value	Mængde Quantity	Gnsntl. pris Average price	Værdi Value	Mængde Quantity	Gnsntl. pris Average price	Værdi Value	
	mio. kg	kr./100 kg	mio. kr.	mio. kg	kr./100 kg	mio. kr.	mio. kg	kr./100 kg	mio. kr.	
Enkeltgødninger										Straight fertilizers
Salpetergødninger ¹ ..	1,7	291,8	5,0	3,0	230,88	7,0	3,0	219,01	6,0	Nitrate
Flydende ammoniak	8,9	326,8	29,0	7,0	368,54	25,8	7,0	496,94	36,0	Liquid ammonia
Andre kvælstof- gødninger ²	551,1	241,1	1 328,7	491,6	164,09	812,6	491,6	228,22	1252,7	Other nitrogenous fertilizers
Fosforgødninger ³ ...	0,6	373,9	2,3	0,8	282,56	2,3	0,8	302,28	3,3	Phosphatic fertilizers
Kaliumgødninger ⁴ ..	26,2	372,2	97,5	33,4	271,11	89,0	33,4	288,68	112,8	Potassic fertilizers
Blandings- gødninger										Compound fertilizers
PK-gødninger	10,6	319,3	33,9	13,8	201,20	27,7	13,8	240,47	44,3	PK fertilizers
NPK-gødninger	181,7	348,2	632,5	247,5	233,60	578,1	247,5	306,69	757,8	NPK fertilizers
Andre blandings- gødninger ⁵	38,6	342,5	132,2	40,6	232,22	94,3	40,6	312,88	122,9	Other compound fertilizers
Udgift i alt	819,3	275,9	2 261,0	827,8	231,93	1 636,8	827,8	304,50	2 335,8	Total purchases
÷ forbrug i private haver, mv. (3 pct.)	67,8	49,1	70,1	Consumption outside agriculture
Udgift i landbruget	2 193,2	1 587,7	2 265,7	Total purchases by agriculture

¹ Kalksalpeter og borkalksalpeter.

² Svovlsur ammoniak, kalkammonsalpeter, natriumkalkammonsalpeter og urea.

³ Superfosfat og triple-superfosfat.

⁴ Kaligødning og svovlsur kali.

⁵ NP- og NK-gødninger.

C. Foderstoffer

<i>Foderforbrug og samlet udgift til foder</i>	I tabel 4.6 er givet en oversigt over udviklingen i foderforbruget over en længere år-række, mens der i tabel 4.7 for de to seneste opgjorte driftsår er givet en opgørelse af landbrugets foderforbrug opgjort i mængder, foderenheder og protein. I tabel 4.8 er opgjort fordelingen på dansk og importeret foder.
<i>Beregningsmetode</i>	Forbruget til foder af de enkelte fodermidler opgøres principielt efter opstilling af balancer for forsyning og forbrug. Nogle balancer er vist i afsnit 5 sammen med høst-opgørelser. Metoderne er mere detaljeret beskrevet i varedeklarationen som findes i Statistikbanken.
<i>Afgrænsning af foderforbrug</i>	Det beregnede foderforbrug omfatter det samlede forbrug af foder, der anvendes i den animalske landbrugsproduktion. Foderstoffer, der anvendes til dyr uden for landbruget, kan generelt ikke udskilles præcist, men dette forbrug er af begrænset betydning.
<i>Driftsårs-opgørelser</i>	Foderforbruget opgøres for flertallet af fodermidler for driftsåret gående fra 1.juli-30.juni. Forbruget af fodermidlerne beregnes residualt, som den til rådighed værende mængde foder minus forbruget af disse fodermidler til alle andre formål.
<i>Kalenderårs-opgørelser</i>	Opgørelse af foderforbruget på kalenderår kan for de fleste fodermidlers vedkommende opgøres på samme måde som for driftsår. For korn og grovfoder beregnes forbruget dog som et gennemsnit af forbruget i omliggende driftsår.
<i>Fodringsværdi</i>	Fodringsværdien af det anvendte foder er fra 2002/03 beregnet på grundlag af omregningsfaktorer for de enkelte foderemner som primært er hentet i <i>Fodermiddeltabel 2000, Rapport nr. 91</i> , udgivet af Videncentret for Landbrug. Proteinindholdet regnes fra 2002/03 i ren råprotein frem for fordøjeligt råprotein.
<i>Foderblandingernes indhold</i>	Ud fra den samlede fodermængde fratrækkes anvendelsen til foderblandinger ud fra oplysninger af foderblandingerne indhold af enkeltfoderstoffer. Beregningerne er foretaget på grundlag af oplysninger fra producenter, hvis produktion omfatter cirka 1/3 af den samlede produktion af foderblandinger. Opdelingen, som findes i Statistikbanken, er således noget usikker.
<i>Udgift til foderstoffer</i>	Udgiften til foderstoffer er beregnet som summen af det faktiske køb af enkeltfoderstoffer og blandingsfoderstoffer samt internt anvendt korn og grovfoder. Priserne på købte fodermidler er landmændenes faktisk betalte priser for de leverede produkter, baseret på informationer fra en række større korn- og foderstofvirksomheder. Prisen på det internt anvendte foder er fastsat ud fra foderstofvirksomhedernes købspriser fra landmænd. Den specificerede værdiberegning findes i Statistikbanken. Udgifterne til foderstoffer indgår i opgørelsen af landbrugets bruttofaktoringkomst, jf. tabel 7.1
<i>Enkeltfoderstoffer</i>	For hver enkelt foderstof, er der fra den totale mængde til rådighed fratrukket anvendelsen i foderblandinger, og den resterende mængde antages således solgt som enkeltfoderstof. Landmændenes faktisk betalte priser for de enkelte arter af foderblandinger og enkeltfoderstoffer er foderstofforretningers gennemsnitlige fakturerede månedspriser, hvorefter værdiberegningerne for specificerede produkter er foretaget på halvår. Udgiften til returnmælk til foder omfatter tilbagekøbet af skummetmælk, kærnemælk og valle.
<i>Produktion af foderblandinger</i>	Produktionen af foderblandinger er vist i tabel 4.10. Den omfatter såvel produktionen i korn- og foderstofhandelsvirksomheder som produktionen i egentlige industrivirksomheder. Tallene indsamles halvårligt hos producenterne og angiver nettoproduktionen af foderblandinger, idet virksomhedernes indkøb af tilskudsblandinger, der indgår i bruttoproduktionen, er fratrukket.

Opgørelsen omfatter kun tørfoderblandinger. Foderblandinger i anden form, såsom opfodringsfærdige våde foderblandinger til pelsdyr, er ikke medregnet. Produktionen af foderblandinger publiceres i Statistikbanken.

Forbrug af foderblandinger Forbruget af foderblandinger antages at være lig med produktionen. Denne antagelse tager imidlertid ikke højde for landmænds direkte import fra naboland (Tyskland). En undersøgelse i forbindelse med Landbrugs- og gartneritællingen 2004 har vist, at forbruget af foderblandinger ligger op til 4-5 pct. højere end produktionen.

Oliekager og kornprodukter I tabel 4.9 er for de 3 seneste kalenderår givet samlede oversigter over produktion, import, eksport, lagerbeholdninger og forbrug til foder af olie kager samt kornprodukter til foder. Af det samlede forbrug til foder foretages en opdeling i anvendelse som enkeltfoderstof og som blandingsfoderstof.

Statistikbanken På www.statistikbanken.dk er der under *Landbrug og fiskeri*, statistikområdet *Råstof-anvendelse*, opgørelser af foderforbruget opdelt på foderremner siden starten af 90'erne for henholdsvis driftsår og kalenderår. Der er ligeledes resultater for opgørelsen af produktion af foderblandinger siden 1990, ligeledes opdelt på driftsår og kalenderår. Endelig er der månedspriser og værdiberegninger for en række foderblandinger og enkeltfoderstoffer siden 2000.

Tabel 4.6. Udviklingen i foderforbruget
Consumption of feeding stuffs

	Kraftfoder <i>Fodder concentrates</i>				Kraftfoder i alt <i>Fodder concentrates, total</i>	Grovfoder <i>Coarse fodder</i>		Foderforbrug i alt <i>Consumption of feeding stuffs, total</i>	
	Korn- og kornpro- dukter <i>Cereals and cereal- byproducts</i>	Olie- kager <i>Oil cakes</i>	Andre vegetabil- ske foderstoffer ¹ <i>Other vegetable feeding stuffs</i>	Animalske foder- stoffer ² <i>Animal feeding stuffs</i>		Rodfrugter og roetop <i>Roots pro- ducts and beet top</i>	Græs, grøn- foder og halm ³ <i>Grass, green fodder and straw</i>		Grovfoder i alt <i>Coarse fodder, total</i>
	mio. FE								
1980/81 ...	5 998	2 543	508	533	9 582	1 401	4 057	5 458	15 040
1985/86 ...	5 512	2 535	531	473	9 051	1 692	3 381	5 073	14 124
1990/91 ...	5 037	2 657	618	391	8 703	1 476	3 342	4 818	13 521
1995/96 ...	5 702	2 592	706	514	9 513	1 091	3 719	4 809	14 323
2000/01 ...	6 729	2 615	608	646	10 598	597	4 050	4 647	15 245
2005/06 ...	7 388	2 577	305	868	11 138	381	4 031	4 362	15 499
2008/09 ...	6 216	2 341	312	713	9 581	338	4 570	4 907	14 489
2009/10 ...	6 920	2 402	186	617	10 126	338	5 070	5 408	15 534
2010/11* ...	6 992	2 689	195	563	10 440	322	4 714	5 036	15 476
	pct.								
1980/81 ...	39,9	16,9	3,4	3,5	63,7	9,3	27,0	36,3	100,0
1985/86 ...	39,0	18,0	3,8	3,3	64,1	11,9	24,0	35,9	100,0
1990/91 ...	37,3	19,7	4,6	2,9	64,4	10,9	24,7	35,6	100,0
1995/96 ...	39,8	18,1	4,9	3,6	66,4	7,7	26,0	33,6	100,0
2000/01 ...	44,1	17,2	4,0	3,3	69,5	3,9	26,6	30,4	100,0
2005/06 ...	47,7	16,6	2,0	5,6	71,9	2,1	26,0	28,1	100,0
2008/09 ...	42,9	16,2	2,2	4,9	66,1	2,3	31,5	33,9	100,0
2009/10 ...	44,6	15,5	1,2	4,0	65,2	2,2	32,6	34,8	100,0
2010/11* ...	45,2	17,4	1,3	3,6	67,5	2,1	30,5	32,5	100,0

¹ Omfatter lucernemel, græsmel, græspiller, mask, bæreme, melasse, fodergær og citruskvas.

² Fra 1993/94 indeholder denne post også fiskeaffald anvendt til minkfoder.

³ Omfatter friske, ensilerede eller tørrede græs- og grønfoderprodukter samt halm anvendt til foder.

www.statistikbanken.dk/foder1

Tabel 4.7.

Foderforbruget opdelt på hovedposter
 Agricultural consumption of feeding stuffs by main types

	Mængder anvendt til foder <i>Quantities of feeding stuffs</i>		Foderværdier <i>Feed values</i>		Råprotein <i>Clean crude protein</i>		
	2009/10	2010/11*	2009/10	2010/11*	2009/10	2010/11*	
	— mio. kg —		— mio. FE —		— mio. kg —		
A+B. Foderforbrug i alt	•	•	15 534	15 476	2 629	2 749	A+B. Consumption, total
Heraf: Dansk foder	•	•	12 459	12 177	1 592	1 809	Of which: Danish fodder
Udenlandsk foder	•	•	3 075	3 299	1 037	940	Foreign fodder
A. Kraftfoderforbrug i alt	•	•	10 126	10 440	1 740	1 777	A. Fodder concentrates, total
Heraf: Dansk foder	•	•	7 204	7 293	727	853	Of which: Danish fodder
Udenlandsk foder	•	•	2 922	3 146	1 012	923	Foreign fodder
Korn	6 881	6 937	6 806	6 881	578	649	Cereals
Bælgsæd	29	16	32	18	5	4	Pulses
Klid og fodermel mv.	128	124	115	111	22	17	Bran and fodder meal
Oliekager	2 132	2 385	2 402	2 689	858	882	Oil-cakes
Lucernemel, græsmel og -piller	56	36	35	23	14	9	Lucerne meal, grassmeal and pills
Mask, bæreme og melasse	2111	262	120	155	35	16	Mash, draff and molasses
Fiskemel, -ensilage og -affald	728	796	375	365	213	184	Fish meal, -silage and fish waste
Mælk og mælkeprodukter	983	1 202	94	113	15	15	Milk and milk products
Foderfedt	53	31	148	85	-	-	Fats for fodder
B. Grovfoderforbrug i alt	•	•	5 408	5 036	889	972	B. Coarse fodder
Rodfrugter	2 282	2 212	338	322	48	34	Roots
Græs og grønfoder	24 842	23 294	4 839	4 510	801	899	Grass and green fodder
Halm	1 218	1 074	231	203	40	39	Straw

www.statistikbanken.dk/foder1

Udviklingen i foderforbruget

Consumption of feeding stuffs

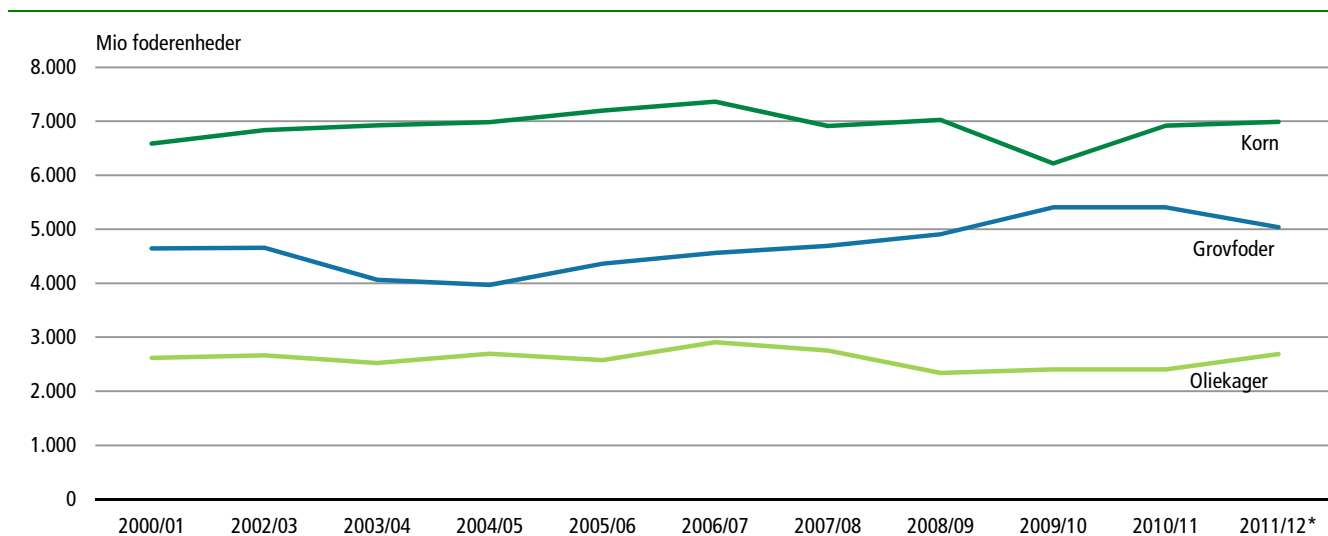

Tabel 4.8.

Foderforbrugets fordeling på dansk og importeret foder
 Consumption of Danish and imported feeding stuffs

	Foderværdi Feed value						
	2008/09		2009/10*		2010/11*		
	Dansk Danish	Import Imported	Dansk Danish	Import Imported	Dansk Danish	Import Imported	
	— mio. FE —						
Foderforbrug i alt	10 767	3 722	12 459	3 075	12 177	3 299	Consumption of feeding stuffs, total
Kraftfoderforbrug i alt	6 012	3 569	7 204	2 922	7 293	3 9146	Fodder concentrates, total
Korn	5 157	917	6 363	443	6 439	442	Cereals
Bælgsæd	11	15	4	28	0	18	Pulses
Klid og fodermel	58	83	60	55	46	65	Bran and fodder meal
Oliekager	273	2 067	315	2 087	388	2 301	Oil-cakes
Lucernemel, græsmel og -piller	41	12	28	7	18	5	Lucerne meal, grass meal and grass pills
Mask, bæreme og melasse	60	173	59	60	58	96	Mash, draff, yeast and molasses
Fiskemel, -ensilage og -affald ..	206	226	216	158	219	146	Fish meal, -silage and -waste
Mælk og mælkepulver	91	9	85	9	105	8	Milk and milk powder
Foderfedt	114	66	74	74	19	66	Fat for fodder
Grovfoderforbrug i alt	4 755	153	5 255	153	4 884	153	Coarse fodder, total
	— pct. —						
Foderforbrug i alt	74,3	25,7	80,2	19,8	78,7	21,3	Consumption of feeding stuffs, total
Kraftfoderforbrug i alt	62,8	37,2	71,1	28,9	69,9	30,1	Fodder concentrates, total
Korn	84,9	15,1	93,5	6,5	93,6	6,4	Cereals
Bælgsæd	42,2	57,8	11,0	89,0	0,4	99,6	Pulses
Klid og fodermel	41,2	58,8	52,1	47,9	41,7	58,3	Bran and fodder meal
Oliekager	11,7	88,3	13,1	86,9	14,4	85,6	Oil-cakes
Lucernemel, græsmel og -piller	77,8	22,2	80,1	19,9	79,7	20,3	Lucerne meal, grass meal and grass pills
Mask, bæreme og melasse	25,7	74,3	49,7	50,3	37,8	62,2	Mash, draff, yeast and molasses
Fiskemel, -ensilage og -affald ..	47,7	52,3	57,7	42,3	60,0	40,0	Fish meal, -silage and -waste
Mælk og mælkepulver	91,4	8,6	90,0	10,0	92,9	7,1	Milk and milk powder
Foderfedt	63,3	36,7	50,1	49,9	22,5	77,5	Fat for fodder
Grovfoderforbrug i alt	96,9	3,1	97,1	2,9	97,0	3,0	Coarse fodder, total

Prisudviklingen for korn og foderblandinger

Prices for cereals and compound fodder

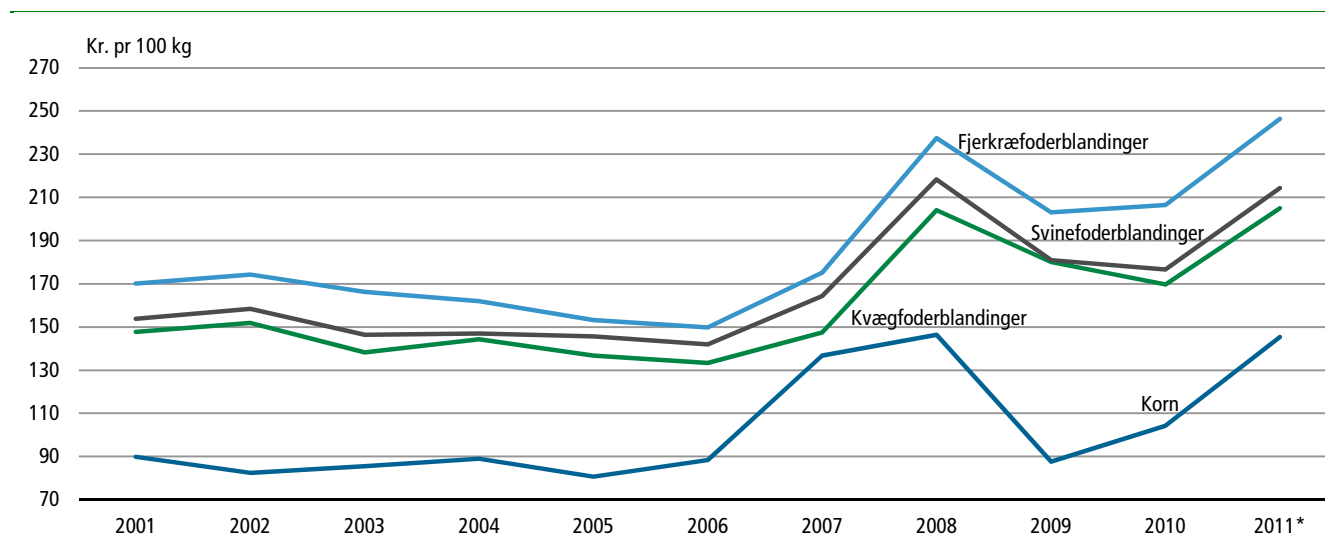

Tabel 4.9. Produktion og forbrug af oliekager samt fiske- og kornprodukter til foder
Production and consumption of oil-cakes, fish and cereal products for feeding

	Pro- duktion her i landet ¹ <i>Dome- stic produc- tion</i>	Import <i>Imports</i>	Lagre ved pe- riodens begyn- delse <i>Stocks at beginning of period</i>	Eksport <i>Exports</i>	Lagre ved pe- riodens slutning <i>Stocks at end of period</i>	Forbrug til foder <i>Fodder consumption</i>			
						Enkelt- foderstof <i>Straight feeding stuffs</i>	Blan- dings- foderstof <i>Com- pounds</i>	I alt <i>Total</i>	
— mio. kg —									
Kalenderår								Calendar year	
Oliekager i alt								Oil cakes, total	
2009	395,5	1 972,7	...	163,1	...	906,7	1 298,4	2 205,1	2009
2010	459,5	2 146,1	...	233,2	...	847,4	1 525,0	2 372,3	2010
2011*	530,7	2 238,2	...	297,1	...	1 268,4	1 203,4	2 471,8	2011*
Sojakager								Rape cakes	
2009	-	1 452,3	...	75,7	...	598,7	777,9	1 376,6	2009
2010	-	1 630,6	...	130,2	...	510,9	989,5	1 500,4	2010
2011*	-	1 699,9	...	188,4	...	819,2	692,4	1 511,6	2011*
Rapskager								Rape cakes	
2009	346,4	283,1	...	40,0	...	236,5	353,0	589,5	2009
2010	420,1	266,9	...	47,6	...	258,7	382,7	641,4	2010
2011*	473,9	290,9	...	37,6	...	372,7	354,4	727,1	2011*
Andre oliekager²								Other oil cakes	
2009	59,1	237,3	...	47,4	...	71,5	167,5	239,0	2009
2010	39,4	248,6	...	55,4	...	77,8	152,8	230,5	2010
2011*	56,8	247,4	...	71,1	...	76,5	156,6	233,1	2011*
Kornprodukter i alt								Cereal products, total	
2009	82,0	63,7	8,7	12,4	5,3	-	136,7	136,7	2009
2010	83,2	63,0	5,3	30,5	5,7	-	115,3	115,3	2010
2011*	62,6	86,8	5,7	45,5	4,7	-	104,9	104,9	2011*
Hvedeklid til foder								Wheat bran for feeding	
2009	69,5	48,4	5,2	3,7	3,7	-	115,7	115,7	2009
2010	61,6	44,1	3,7	3,9	2,1	-	103,4	103,4	2010
2011*	57,8	46,2	2,1	2,0	2,2	-	101,9	101,9	2011*
Andre kornprodukter til foder³								Other cereals for feeding	
2009	12,5	15,3	3,5	8,7	1,6	-	20,9	20,9	2009
2010	21,5	18,9	1,6	26,6	3,6	-	11,9	11,9	2010
2011*	4,8	40,7	3,6	43,6	2,5	-	3,0	3,0	2011*

¹ Inkl. den produktion, der er produceret af importerede råvarer.

² Omfatter produkter af bomulds-, solsikke- og hørfrø samt kokos- shea-, illipe- og jordnød, kakaobønner og palmekerne.

³ Omfatter fodermel og fodergrøn af byg, havre og hvede samt rugklid, fra-rensning og maltspirer.

www.statistikbanken.dk/foder5

Tabel 4.10. Produktion af foderblandinger
Production of compound feeds

	2009	2010	2011*	
	— mio. kg —			
Samlet produktion	4 588,5	4 534,5	4 229,8	Total production
Foderblandinger til kvæg i alt	996,9	905,1	861,6	Compound cattle feeds, total
Til voksent kvæg i alt	721,9	650,4	632,8	For adult cattle, total
Med lavt proteinindhold	424,9	389,4	380,5	With low protein content
Med højt proteinindhold	297,0	261,0	252,3	With high protein content
Til kalve i alt	275,0	254,8	228,8	For calves, total
Med lavt proteinindhold	209,4	206,1	164,3	With low protein content
Med højt proteinindhold	65,6	48,7	64,5	With high protein content
Svinefoderblandinger i alt	2 867,3	2 887,8	2 649,3	Compound pig feeds, total
Tilskudsblandinger til svin	204,4	219,8	203,3	Compound additives for pigs for slaughter
Tilskudsblandinger til søer	59,3	50,7	42,4	Compound additives for sows
Tilskudsblandinger til smågrise	70,3	554,4	58,4	Compound additives for small pigs
Fuldfoderblandinger til svin	1 409,8	1 390,4	1 296,3	Compounds, complete for pigs for slaughter
Fuldfoderblandinger til søer	604,9	613,4	539,8	Compounds, complete for sows
Fuldfoderblandinger til smågrise	518,6	554,4	509,0	Compounds, complete for small pigs
Fjerkræfoderblandinger i alt	550,2	535,5	544,7	Compound poultry feeds, total
Fuldfoderblandinger til høns	168,0	139,0	138,7	Compounds, complete for hens
Andre blandinger til høns	7,1	11,5	16,1	Other compounds for hens
Levekylningeblandinger	35,2	27,4	39,4	Compounds for chickens not for slaughter
Slagtekylningeblandinger	277,3	289,3	284,8	Compounds for chickens for slaughter
Diverse fjerkræblandinger	62,6	68,3	65,6	Miscellaneous compounds for other poultry
Andre blandinger i alt	174,2	206,1	174,2	Other compounds, total
Mineralstofblandinger i alt	143,7	178,6	146,2	Compound mineral substances, total
Mineralstofblandinger til kvæg	34,3	49,7	32,5	Compound mineral substances for cattle
Mineralstofblandinger til svin	109,4	128,8	113,7	Compound mineral substances for pigs
Diverse andre foderblandinger	30,5	27,5	28,0	Miscellaneous compounds for horses, etc.

☐ www.statistikbanken.dk/foder3

5. Vegetabilsk produktion

Crop production

Indledning og afgrænsning Dette afsnit om vegetabiliske produkter omfatter principielt samtlige vegetabiliske produkter, herunder også grøntsager, frugt og bær samt blomster, planter og løg. Den vegetabiliske produktion opgøres som hovedregel ved at kombinere oplysninger om arealer for de pågældende afgrøder med gennemsnitlige høstudbytter pr. hektar for de samme afgrøder.

Tidligere dannede Landbrugs- og gartneritællingen grundlag for hovedparten af arealoplysningerne; men fra 2005 er der i stigende grad lagt vægt på de arealoplysninger, der er indberettet til NaturErhvervstyrelsen i forbindelse med bedrifternes ansøgninger om landbrugstøtte.

For landbrugsprodukter foretages der produktionsopgørelser hvert år på basis af udbytteundersøgelser. For gartneriprodukter er der siden 1988 kun foretaget opgørelser med nogle års mellemrum og i form af totaltællinger.

Gartneritællinger I de seneste år er der gennemført følgende specialtællinger:

- Frugttræplantagetælling for 2007 og 2012 (ikke afsluttet ved deadline).
- Væksthustælling for 2008 og 2011.
- Grøntsager på friland for 2003 og 2009.
- Bær og stenfrugt for 2004 og 2010.
- Planteskoletælling for 2008.

Produktionsopgørelser I afsnit 5A er givet en række oversigter vedrørende produktionen, mens der i de følgende afsnit er mere detaljerede oplysninger om produktionen anvendelse og værdiansættelse.

Oplysningerne for vegetabiliske produkter dækker hovedsageligt kalenderår, men for nogle af produkterne er endvidere givet tal for driftsår, der er defineret som perioden 1/7-30/6. Opgørelsen for kalenderår er for nogle produkter ufuldstændig, idet opgørelser over lagerbeholdningerne ved årsskiftet enten er behæftet med usikkerhed eller er indirekte beregnet.

A. Produktionen

Oplysninger om produktionen i dette afsnit omfatter korn, bælgæd, industrifrø, rodfrugter og grovfoderafgrøder. For oplysninger om grøntsager, frugt og bær henvises til efterfølgende afsnit.

Kornafgrøder Udgangspunktet for opgørelsen af høsten af korn, ærter og raps er en skemabaseret stikprøvetælling på ca. 3.000 bedrifter, hvor landmændene samtidig angiver det realiserede gennemsnitsudbytte sammen med oplysninger om høstet areal.

Halmudbyttet Halmudbyttet i mængde er beregnet som en procent i forhold til kerneudbyttet. Omregningsfaktorerne fremgår af varedeklarationen. Beregningen er dog behæftet med betydelig usikkerhed, bl.a. fordi relationen mellem kerne og halm vil variere fra år til år afhængig af vejrforhold. Opgørelsen over halmens anvendelse er baseret på oplysninger fra tællingen af høst af korn, ærter og raps.

Rodfrugt- og græsmarksafgrøder Høstudbyttet af både rodfrugt- og græsmarksafgrøder er beregnet på grundlag af planteavlskonsulenters frivillige indberetninger om gennemsnitsudbyttet pr. ha for de enkelte arter af rodfrugter, græs og grønfoder inden for hver af konsulenternes lokale områder. Opgørelse er siden 2002 baseret på et udvidet spørgeskema, idet der nu anmodes om oplysninger for udbytter af konventionel og økologisk produktion.

<i>Græsmarksafgrøder</i>	Høstudbyttet af græs og grønfoder omfatter den mængde, der er bjærget enten ved afgræsning eller ved indhøstning i form af græs, hø eller ensilage mv. Udbytter dækker den mængde der er fjernet fra marken og er ikke korrigeret for svind ved lagring og fodring.
<i>Efterafgrøder</i>	For udlæg som efterafgrøde i kornarealer og efter helsød beregnes udbyttet på basis af skønnede udbyttetal pr. ha fra Landbrug & Fødevarer og de optalte arealer. På basis af en skønnet opdeling i rajgræs og kløvergræs er udbyttet i efterafgrøder i korn for 2011 estimeret til 300 FE pr. ha og 1.000 FE pr. ha i efterafgrøder i helsød.
<i>Industrifrø og frø til udsæd</i>	Udbyttet af industrifrø (eksklusiv raps) og frø til udsæd er opgjort ud fra landbrugs- og gartneritællingen samt oplysninger fra NaturErhvervstyrelsen om gennemsnitsudbytte pr. ha.
<i>Foderenheder</i>	Omregningen fra kg til foderenheder er revideret fra og med 2001 baseret på materiale fra Videncenteret for Landbrug. Koefficienterne fremgår af varedeklarationerne for høstopgørelserne.
<i>Statistikbanken</i>	På www.statistikbanken.dk er der under <i>Landbrug og fiskeri</i> , statistikområdet <i>Vegetabiliske produkter</i> , opgørelse af høstresultater på landsplan siden 1990. Fra 2006 er der underopdeling i regioner og landsdele. Der vises for afgrøderne arealer, gennemsnitudbytter og produktion i mængde. I opgørelsen for hele landet er tillige vist høst opgjort i foderenheder. En detaljeret opgørelse af halmanvendelsen samt resultater for frø til udsæd findes ligeledes i Statistikbanken.

Udvikling i den totale høst for udvalgte afgrøder

Total harvest production for specified crop products

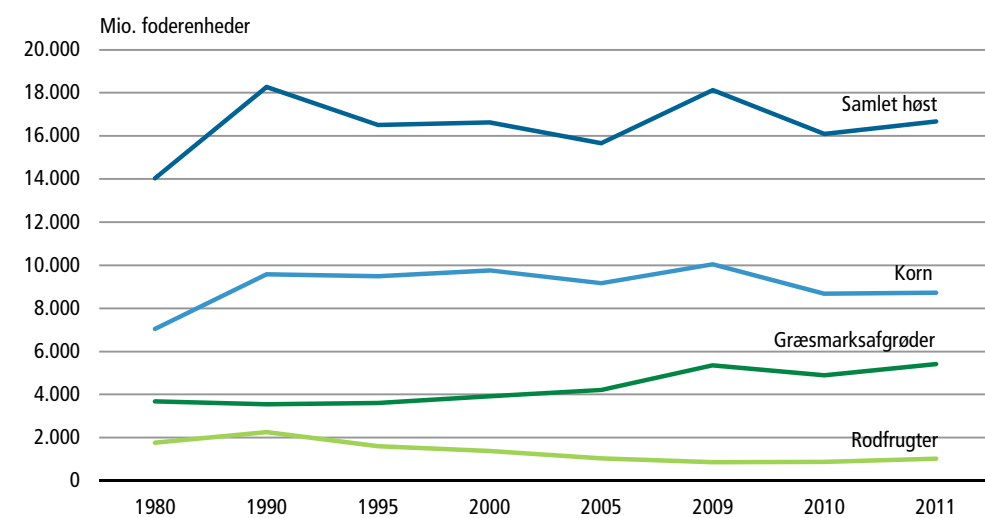

Tabel 5.1.

Høstudbytter

Yield of crops

	2009	2010	2011	2009	2010	2011	
	hkg pr. ha			100 FE pr. ha			
Korn (kerne) i alt	68,0	58,9	59,0	67,5	58,5	58,5	Cereals (grain), total
Vinterhvede	80,9	66,6	65,3	82,8	68,2	66,8	Winter wheat
Vårhvede	44,6	46,2	43,5	45,6	47,3	44,6	Spring wheat
Rug	53,7	48,9	51,1	53,7	48,9	51,1	Rye
Triticale	51,6	48,6	51,6	51,6	48,6	51,6	Triticale
Vinterbyg	65,2	54,3	55,8	62,3	51,9	53,3	Winter barley
Vårbyg	54,7	51,0	53,4	52,2	48,7	51,0	Spring barley
Havre og blandsæd	47,2	48,1	48,1	37,5	38,2	38,2	Oats and mixed grain
Majs til modenhed	52,3	55,7	Grain maize
Raps i alt	39,1	34,8	33,8	66,6	59,3	57,5	Rape, total
Vinterraps	39,1	34,9	33,9	66,6	59,5	57,8	Winter rape
Vårraps	34,4	22,7	22,1	58,6	38,7	37,6	Spring rape
Bælgsæd i alt	33,0	32,4	34,7	36,0	35,3	37,8	Pulses, total
Heraf: Markært	33,7	32,3	34,1	36,7	35,2	37,2	Of which: Field peas
Halm (bjærget) i alt	37,9	32,8	32,9	7,1	6,1	6,1	Straw, total
Heraf: Halm af korn (bjærget) ..	38,1	32,9	33,0	7,0	6,1	6,1	Of which: Straw of cereals
Rodfrugter							Root crops
Læggekartofler under kontrol	309	273	269	58,9	51,9	51,2	Seed potatoes
Kartofler til melproduktion	509	413	464	138,2	112,3	126,2	Potatoes for flour manufacturing
Spisekartofler	350	318	342	68,8	62,4	67,1	Potatoes for human consumption
Sukkerroer til fabrik	499	601	676	108,2	130,1	146,3	Beets for sugar production
Fodersukkerroer og anden rodfrugt til foder	722	666	705	129,9	119,7	126,7	Fodder sugar beets and other roots for fodder
Græs og grønfoder							Grass and green fodder
Lucerne	549	479	497	73,9	64,4	66,9	Lucerne
Majs til ensilering	399	341	385	105,6	90,4	101,9	Maize for green fodder
Korn til ensilering mv.	172	171	185	47,8	47,8	51,6	Cereals for green fodder etc.
Græs og kløver i omdriften	469	425	469	79,7	72,2	79,7	Grass and clover in rotation
Græs uden for omdriften	166	146	158	26,4	23,3	25,2	Permanent grass
Efterslæt efter korn og helsæd	43	44	47	5,8	5,9	6,3	Other aftermath

 www.statistikbanken.dk/hst6

Udvikling i høstudbyttet for udvalgte afgrøder

Yield of specified crop products

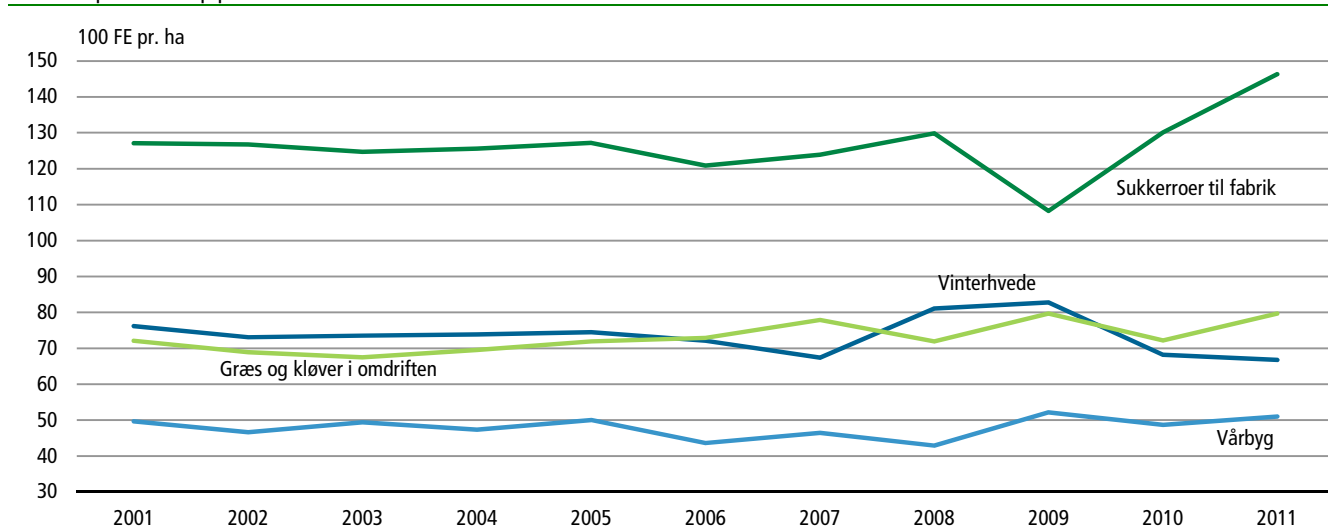

Tabel 5.2. Høst og høstede arealer
Quantity and harvested area

	2010	2011	2010	2011	2010	2011	
	—1.000 ha—		—mio. kg—		—mio. FE—		
I alt	•	•	•	•	16 095	16 668	Total crop production
Korn (kerne) i alt	1 484	1 491	8 748	8 794	8 679	8 721	Cereals (grain), total
Vinterhvede	750	727	4 996	4 746	5 116	4 860	Winter wheat
Vårhvede	14	20	64	86	65	88	Spring wheat
Rug	52	58	255	294	255	294	Rye
Triticale	37	27	177	138	177	138	Triticale
Vinterbyg	144	130	784	724	749	691	Winter barley
Vårbyg	431	473	2 198	2 526	2 099	2 413	Spring barley
Havre og blandsæd	57	47	274	225	218	179	Oats and mixed grain
Majs til modenhed	11	...	55	...	59	Grain maize
Raps i alt	167	151	580	508	988	866	Rape, total
Vinterraps	165	149	577	504	982	859	Winter rape
Vårraps	1	2	3	4	5	7	Spring rape
Bælgsæd i alt	10	8	34	27	37	30	Pulses, total
Heraf: Markært	9	6	28	20	31	22	Of which: Field peas
Halm (bjærget) i alt	1 008	996	3 307	3 275	617	612	Straw, total
Heraf: Halm af korn (bjærget) ..	975	962	3 207	3 174	592	586	Of which: Straw of cereals
Frø til udsæd	63	62	79	77	•	•	Seeds for sowing
Rodfrugter (rod) i alt	82	86	3 990	4 604	878	1 021	Root crops (root), total
Læggekartofler under kontrol	5	5	143	143	27	27	Seed potatoes
Kartofler til melproduktion	17	20	691	904	188	246	Potatoes for flour manufacturing
Spisekartofler	17	17	524	573	103	113	Potatoes for human consumption
Sukkerroer til fabrik	39	40	2 356	2 700	510	585	Beets for sugar production
Fodersukkerroer og anden rodfrugt til foder	4	4	276	284	50	51	Fodder sugar beets and other roots for fodder
Græs og grønfoder i alt	794¹	787¹	25 177	27 769	4 896	5 418	Grass and green fodder, total
Lucerne	7	7	315	348	42	47	Lucerne
Majs til ensilering	174	176	5 923	6 765	1 569	1 792	Maize for green fodder
Korn til ensilering mv.	64	62	1 093	1 141	305	318	Cereals for green fodder etc.
Græs og kløver i omdriften	333	334	14 150	15 660	2 404	2 661	Grass and clover in rotation
Græs uden for omdriften	217	209	3 180	3 302	507	526	Permanent grass
Efterslæt efter korn og helsæd ...	117	117	515	554	69	74	Other aftermath

Anm.: Ang. definition af foderenheder se tekstafsnittet 5A

www.statistikbanken.dk/hst6 og [fro](#)

¹ Ekskl. arealer med efterslæt.

Tabel 5.3. Halmudbytte og halm anvendelse
Production and use of straw

	2008	2009	2010	2011	
	—mio. kg—				
Halmudbytte i alt	5 662	6 280	5 469	5 436	Production of straw, total
Anvendt til halmfyring	1 795	2 018	1 605	1 507	Used for heating
Anvendt til foder	1 284	1 219	1 074	1 103	Used for fodder
Andet (strøelse, dækning af roekuler mv.) ...	789	813	628	666	Other purposes
Halm, som ikke er bjærget	1 794	2 230	2 161	2 162	Straw left on the field

www.statistikbanken.dk/halm1

B. Korn og kornprodukter

<i>Anvendelse af korn</i>	Tabel 5.4 viser anvendelsen af korn opdelt efter arter samt på dansk og importeret korn for de seneste 3 driftsår, mens tabel 5.5 giver en oversigt over anvendelsen af den samlede kornmængde, der har været til rådighed i en længere årrække.
<i>Lager af korn</i>	Høstudbyttets størrelse opgøres af Danmarks Statistik, jf. afsnit 5A. Svindet er skønsmæssigt fastsat til 3 pct. Lagerbeholdninger omfatter samtlige lagre af uformalet korn og opgøres særskilt for beholdninger hos landmænd og for beholdninger hos importører, møller og forhandlere idet eventuelle beholdninger pr. 30.juni af korn af ny høst ikke er medregnet. Lagerbeholdningerne af korn hos landmænd opgøres alene pr. 30 juni ved en stikprøve på 400 landmænd, mens beholdningerne hos importører, møller og forhandlere opgøres ved en totaltælling hvert halve år. De foreløbige lagerbeholdninger pr. 31.december beregnes residualt via kornbalancerne, idet foderforbruget af korn for seneste år anslås til en foreløbig værdi. Den endelige lagerbeholdning pr. 31.december beregnes ligeledes ved hjælp af kornbalancer, hvor foderforbruget på kalenderår beregnes som gennemsnit af de to omkringliggende driftsårs foderforbrug. Tal for lagerbeholdningerne af korn findes i Statistikbanken.
<i>Omsætning af korn</i>	Ved den nævnte totaltælling hos importører, møller og forhandlere indhentes endvidere oplysninger om omsætningen af korn mellem landmænd og handlende. Som indvejet korn er medregnet alt korn, der er indgået til kornhandlerne direkte fra landmænd, hvad enten dette korn er købt fra landmænd, oplagret for landmænds regning eller leveret tilbage til landmænd efter tørring og rensning for landmændenes regning. Som købt og afregnet anføres det korn, der i nævnte periode er købt fra landmænd, hvad enten afregningen er foretaget kontant eller i form af ombytning med foderblandinger. Købt korn indgår, uanset at det senere i perioden kan være solgt tilbage til landmænd. Tallene for den indenlandske omsætning af korn findes i Statistikbanken.
<i>Kornpriser</i>	Til belysning af priserne for korn vises i tabel 5.7 de gennemsnitlige fakturerede priser, som er oplyst af en række større korn og foderstofvirksomheder for køb af korn fra landmand. Priserne udgør sammen med kapitelstaksterne for byg og hvede grundlaget for værdiberegning.
<i>Værdiberegninger</i>	Omsætningen af korn anvendes sammen med priser på korn til værdiberegninger af landbrugets solgte, købte og internt anvendte korn. Salgsværdien for korn omfatter værdien af producent af det samlede bruttosalg af korn i kalenderåret, herunder også den del, der sælges til forhandlere og som senere inden for perioden købes tilbage og anvendes som produktionsmiddel i landbruget. Ved værdiberegning for internt anvendt korn (til foder) anvendes priserne for landbrugets salg af korn. Værdiberegning for køb af foder omfatter ikke den del af kornet, der købes som en del af indholdet i færdige foderblandinger. Anvendelsen af korn i færdige foderblandinger fremgår af afsnit 4C. Der er særskilt værdiberegning for såsæd, henholdsvis som produceret og som anvendt til såning. Mængder er beregnet ud fra arealerne. Priser indhentes særskilt fra kornfirmaer.
<i>Mel og gryn til forbrug</i>	I tabel 5.6 er givet en oversigt over produktion, import, eksport og anvendelse til forbrug af mel og gryn. Værdien af produktionen af mel og gryn indgår ikke i Danmarks Statistiks opgørelse af landbrugets produktionsværdi. Det gør alene værdien af producent af det ved produktionen af mel og gryn anvendte korn.
<i>Statistikbanken</i>	På www.statistikbanken.dk er der under <i>Landbrug og fiskeri</i> , statistikområdet <i>Vegetabiliske produkter</i> , vist kornbalancer for flere år, opdelt på driftsår/kalenderår og

dansk/importeret. Ligeledes er vist lagerbeholdninger, omsætning samt de månedsvis opgjorte kornpriser.

Tabel 5.4. Anvendelsen af korn fordelt på arter og på dansk og importeret korn
The utilization of cereals broken down by species and Danish and imported cereals

	Høst ÷ svind <i>Crops less waste</i>	Import <i>Imports</i>	Lagre primo <i>Initial stocks</i>	Udsæd <i>Used as domestic seed grain</i>	Eksport <i>Exports</i>	Forma- ling til mel og gryn mv. <i>Grinding into flour and groats, etc</i>	Industri- forbrug i øvrigt <i>For other manu- facturing</i>	Lagre ultimo <i>Final stocks</i>	Anvendt til foder <i>Used for feeding</i>	
mio. kg										
Driftsår (1/7-30/6)										Crop year
Korn i alt										Cereals, total
2008/09	8 801	1 100	1 027	283	1 402	459	321	2 310	6 153	2008/09
2009/10	9 813	703	2 310	281	2 167	469	321	2 706	6 881	2009/10
2010/11*	8 485	673	2 706	283	2 964	367	321	1 049	6 880	2010/11
Hvede										Wheat
2008/09	4 868	483	416	138	978	329	11	1 149	3 163	2008/09
2009/10	5 762	382	1 149	143	1 821	331	11	1 149	3 838	2009/10
2010/11*	4 908	403	1 149	139	1 740	235	11	371	3 964	2010/11
Rug										Rye
2008/09	147	51	31	8	7	100	-	50	63	2008/09
2009/10	231	26	50	9	31	106	-	94	66	2009/10
2010/11*	247	12	94	10	73	107	-	38	125	2010/11
Byg										Barley
2008/09	3 294	393	390	112	409	-	310	986	2 260	2008/09
2009/10	3 292	139	986	109	301	-	310	1 360	2 337	2009/10
2010/11*	2 892	167	1 360	114	1 101	-	310	594	2 301	2010/11
Havre¹										Oats
2008/09	312	56	68	12	7	30	-	85	302	2008/09
2009/10	306	62	85	8	14	32	-	75	324	2009/10
2010/11*	266	29	75	8	48	26	-	31	257	2010/11
Triticale										Triticale
2008/09	180	3	15	8	1	-	-	32	156	2008/09
2009/10	222	-	32	7	1	-	-	18	230	2009/10
2010/11*	172	2	18	5	3	-	-	5	180	2010/11
Majs mv.										Maize, etc.
2008/09	-	114	109	5	-	-	-	9	208	2008/09
2009/10	-	94	9	5	-	-	-	11	87	2009/10
2010/11*	-	58	11	6	-	-	-	10	54	2010/11
Dansk korn										Domestic cereals
2008/09	8 801	-	899	278	1 402	226	301	2 264	5 229	2008/09
2009/10	9 813	-	2 264	276	2 167	228	301	2 671	6 434	2009/10
2010/11*	8 485	-	2 671	277	2 964	175	301	1 001	6 439	2010/11
Importeret korn										Imported cereals
2008/09	-	1 100	128	5	-	233	20	46	923	2008/09
2009/10	-	703	46	5	-	242	20	35	446	2009/10
2010/11*	-	673	35	6	-	193	20	48	442	2010/11
Kalenderår										Calender year
Korn i alt										Cereals, total
2009	9 813	819	6 603	283	1 895	466	321	7 753	6 517	2009
2010*	8 485	722	7 753	281	2 425	386	321	6 666	6 881	2010
2011*	8 530	625	6 666	283	1 985	437	321	5 950	6 846	2011

Anm.: Det er i beregningerne forudsat, at udsæd er dansk produceret, og at der ikke er sket en re-eksport af importeret korn.

¹ Inkl. blandsæd.

www.statistikbanken.dk/korn

Tabel 5.5. Kornbalancer for dansk og importeret korn i alt
Cereal balances for Danish and imported cereals, total

	Høst i alt <i>Crops, total</i>	Høst ÷ svind <i>Crops less waste</i>	Import <i>Imports</i>	Udsæd <i>Seed grain</i>	Eksport <i>Exports</i>	Formaling til mel og gryn mv. <i>Grinding into flour and groats</i>	Industri- forbrug i øvrigt <i>Other manu- facturing</i>	Lager- forskyd- ning <i>Stock changes</i>	Anvendt til foder <i>Used for feeding</i>	
mio. kg										
Driftsår (1/7-30/6)										Crop year (1/7-30/6)
1980/81	7 070	6 858	477	322	677	462	202	-211	5 883	1980/81
1985/86	7 956	7 717	389	284	1 552	522	202	76	5 470	1985/86
1990/91	9 607	9 319	146	281	3 214	533	202	281	4 954	1990/91
1995/96	9 150	8 876	443	289	2 706	511	335	86	5 391	1995/96
2000/01	9 413	9 130	556	297	1 882	463	321	309	6 415	2000/01
2005/06	9 283	9 005	619	285	1 217	513	321	18	7 270	2005/06
2008/09	9 073	8 801	1 100	283	1 402	459	321	1 283	6 153	2008/09
2009/10*	10 117	9 813	703	281	2 167	469	321	396	6 881	2009/10
2010/11*	8 748	8 485	673	283	2 964	367	321	-1 657	6 880	2010/11

www.statistikbanken.dk/korn

Tabel 5.6. Anvendelse af mel og gryn til forbrug
The utilization of cereal flour and groats for human consumption

	Produktion af mel og gryn <i>Production of flour and groats</i>			Import af mel og gryn Imports of flour and groats			Eksport af mel og gryn Exports of flour and groats			Lager- for- skyd- ninger <i>Changes in stocks</i>	Anven- delse til forbrug <i>Human consump- tion</i>
	Som mel og gryn <i>Flour and groats as such</i>	I bageri- pro- dukter ¹ <i>In bakery products</i>	I alt <i>Total</i>	Som mel og gryn <i>Flour and groats as such</i>	I bageri- pro- dukter ¹ <i>In bakery products</i>	I alt <i>Total</i>					
mio. kg											
Mel og gryn i alt										Flour and groats, total	
2009	347,2	181,5	64,8	246,3	27,4	57,4	84,8	0,9	507,7	2009	
2010	373,3	132,7	68,1	200,8	27,5	51,3	78,8	0,2	495,1	2010	
2011*	334,1	117,6	62,9	180,5	24,1	47,6	71,7	0,1	442,8	2011	
Hvedemel²										Wheat flour	
2009	204,9	101,1	60,7	161,8	8,2	57,3	65,6	1,0	300,1	2009	
2010	229,9	91,0	65,3	156,3	14,0	51,2	65,2	-0,3	321,3	2010	
2011*	193,7	71,4	60,4	131,8	8,1	47,5	55,6	0,2	269,7	2011	
Rugmel²										Rye flour	
2009	69,5	5,7	4,1	9,8	1,5	0,1	1,6	-0,1	77,8	2009	
2010	70,6	4,4	2,8	7,2	0,7	0,1	0,7	0,5	76,6	2010	
2011*	70,1	3,9	2,5	6,4	0,6	0,1	0,6	-0,1	75,9	2011	
Havregryn³										Oat meal	
2009	27,1	6,4	•	6,4	1,1	•	1,1	...	32,4	2009	
2010	27,0	7,1	•	7,1	0,7	•	0,7	...	33,4	2010	
2011*	25,1	9,6	•	9,6	0,7	•	0,7	...	34,0	2011	
Andet mel og gryn mv.⁴										Other flour and groats	
2009	45,7	68,3	•	68,3	16,6	•	16,6	...	97,4	2009	
2010	45,7	30,2	•	30,2	12,1	•	12,1	...	63,8	2010	
2011*	45,3	32,7	•	32,7	14,7	•	14,7	...	63,2	2011	

¹ Ved beregning af import og eksport af hvedemel og rugmel i bageriprodukter er der regnet med, at hvedemelsprodukter indeholder 50 pct. hvedemel og rugmelsprodukter 50 pct. rugmel.

² Produktionen af sigtebrøds mel er fordelt på produktionen af hvedemel og rugmel.

³ Omfatter kun havregryn til konsum.

⁴ Omfatter mel og gryn af byg, majs og ris, dog bortset fra maltmel og majsgrits, der anvendes i bryggerierne.

Tabel 5.7.

Foderstofforretningernes gennemsnitsfakturerede priser for korn ved køb fra landmand
 Feeding stuff companies' average prices for cereals bought from the farmer

	Hvede <i>Wheat</i>	Rug <i>Rye</i>	Byg <i>Barley</i>	Havre <i>Oats</i>	Triticale <i>Triticale</i>
	kr. pr. 100 kg				
Kalenderåret 2010	98,39	93,25	102,04	92,22	101,60
Kalenderåret 2011	144,45	128,38	146,10	129,82	133,48
Driftsåret 2009/10 (1/7-30/6)	107,73	96,27	77,72	101,70	106,77
Driftsåret 2010/11 (1/7-30/6)	130,36	113,05	125,70	111,12	122,46
1. kvartal 2011	147,86	130,64	145,45	133,25	136,69
2. kvartal 2011	159,56	136,36	154,49	142,82	155,68
3. kvartal 2011	140,03	127,50	145,23	128,26	129,92
4. kvartal 2011	130,22	123,49	142,07	123,38	125,65
2011					
Januar	143,12	129,59	142,22	132,29	134,78
Februar	152,83	135,62	147,79	133,77	140,03
Marts	153,74	131,20	150,58	134,78	145,41
April	155,06	131,68	147,01	137,70	162,79
Maj	162,52	137,58	159,50	138,82	155,68
Juni	161,59	138,93	156,44	148,02	150,38
Juli	160,26	140,67	152,57	146,38	148,24
August	130,80	122,95	141,08	123,81	126,23
September	131,68	126,35	144,77	126,51	127,73
Oktober	131,62	123,75	143,27	125,00	127,50
November	129,98	123,45	141,76	121,07	124,32
December	128,36	123,26	139,88	123,64	124,44

www.statistikbanken.dk/korn1

Priser for hvede, rug og byg ved køb fra landmand

Prices for wheat, rye and barley brought from the farmer

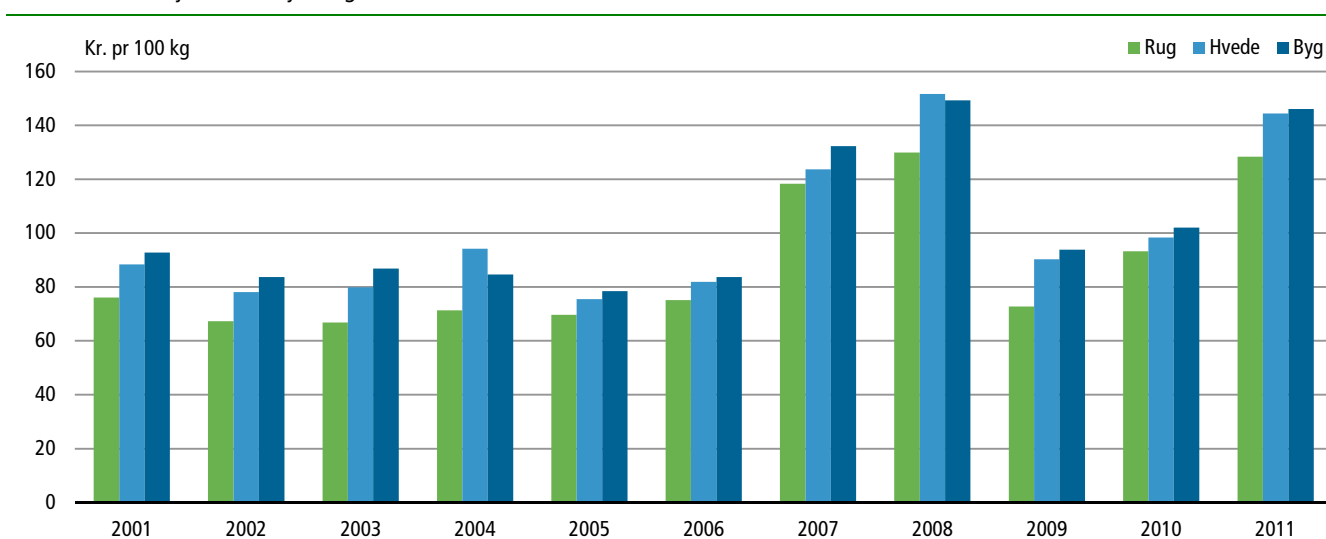

C. Kapitelstakster

Definition og anvendelse Kapitelstaksten udtrykker de gennemsnitlige priser, som landmændene har opnået ved salg af byg og hvede.

Kapitelstaksten anvendes sammen med oplysninger om arealstøtte til korn ved regulering af lejen ved tilforpagtning af landbrugsjord for et stort antal landbrugsejendomme.

Kapitelstaksterne for 2011 er beregnet på grundlag af indberetninger fra kornhandlere, der har givet oplysninger om køb af korn direkte fra landmænd af årets høst indtil 31/12. Opgørelsen omfatter 1,2 mio. tons byg og 1,2 mio. tons hvede, svarende til henholdsvis 37,4 pct. og 25,4 pct. af høsten af byg og hvede. På indberetningsskemaerne har kornhandlerne givet oplysninger om de købte mængder byg og hvede og om det samlede beløb, der er betalt til landmændene for disse mængder.

Køb af korn Oplysningerne om de købte mængder korn omfatter kun købet af korn direkte fra landmænd i ren handel. Det vil sige, at de mængder korn, der er købt på ombytning-basis med foderblandinger o.l., ikke er medtaget. De købte mængder er inkl. køb af maltbyg, men ekskl. køb af såsæd. De købte mængder korn er angivet som tørt og rensat korn. Ved tørt korn forstås korn med maksimalt 15 pct. vandindhold.

De kornhandlende oplyser et afregningsbeløb for det købte korn, som dels modsvarer de mængder og kvaliteter, der er anført ovenfor, dels tager hensyn til, at kornet er leveret frit af gård.

Kapitelstaksten beregnes i henhold til lov nr. 592 af 12. december 1984 og opgøres på 8 kapitelstakstområder som vist i tabel 5.9. Områderne er geografisk de samme som før kommunalreformen, men navngivningen er ændret med virkning fra 2007.

Statistikbanken På www.statistikbanken.dk er der under *Landbrug og fiskeri*, statistikområdet *Økonomisk statistik*, vist kapitelstakster fra 1995, opdelt på kapitelstakstområder.

Kapitelstaksten for byg og hvede

Farm gate prices of barley and wheat

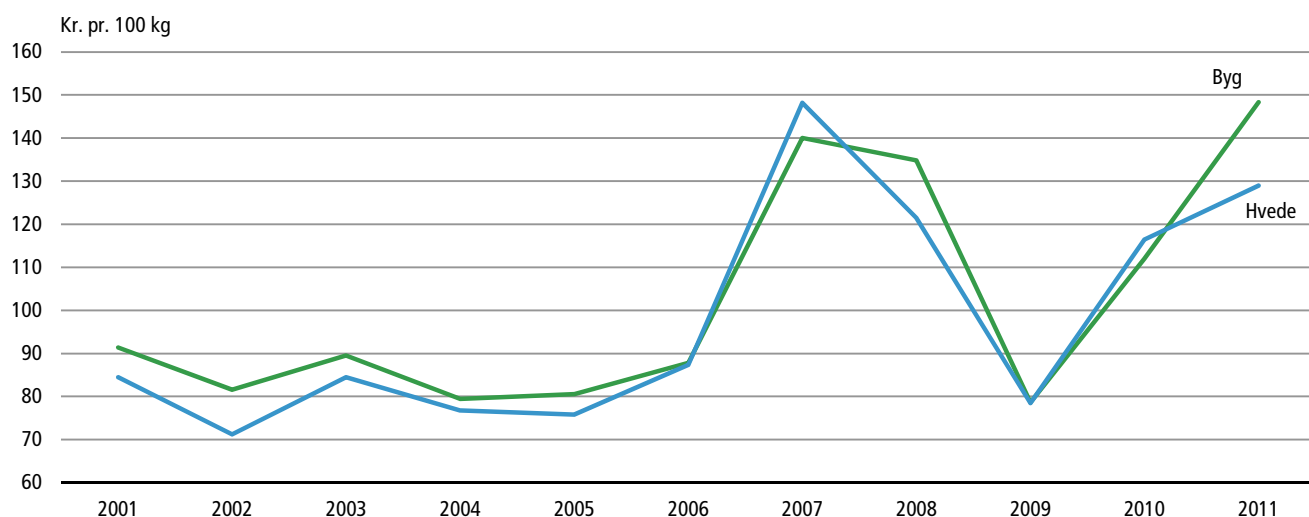

Tabel 5.8. Kapitelstakster for byg og hvede
Farm gate prices of barley and wheat

	2008	2009	2010	2011	
	kr. pr. 100 kg				
Byg	134,87	78,60	111,99	148,31	Barley
Hvede	121,51	78,51	116,47	128,95	Wheat
	indeks 2005 = 100				
Byg	167,5	97,6	139,1	184,2	Barley
Hvede	160,3	103,6	153,7	170,2	Wheat

www.statistikbanken.dk/kapit1

Tabel 5.9. Kapitelstakster for byg og hvede fordelt på kapitelstakstområder
Farm gate prices of barley and wheat by defined districts

	Byg <i>Barley</i>		Hvede <i>Wheat</i>	
	2010	2011	2010	2011
	kr. pr. 100 kg			
Hele landet <i>Denmark</i>	111,99	148,31	116,47	128,95
Kapitelstakstområder <i>Defined districts:</i>				
Sjælland med omliggende øer	106,80	150,19	115,15	124,23
Lolland-falster med omliggende øer	108,55	154,00	107,84	125,18
Bornholm	105,60	133,79	105,44	123,35
Fyn med omliggende øer	111,34	147,56	118,15	130,19
Sønderjylland	111,03	145,68	116,48	131,30
Østjylland	114,62	147,40	118,63	129,89
Vestjylland	117,41	150,51	119,63	131,92
Nordjylland	111,05	144,82	116,89	131,90

www.statistikbanken.dk/kapit1

D. Frø til udsæd, industrifrø og bælgssæd

- Frø til udsæd* Den beregnede produktion for de enkelte frøarter er angivet i tabel 5.10.
- Værdiberegning for frø til udsæd* I tabel 5.11 er givet en samlet oversigt over Danmarks Statistiks opgørelse af frøhøstens salgsværdi af landmand og af landbrugets udgift til indkøb af frø til udsæd. Priser til beregning af salgsværdier og udgifter af landmand er indhentet fra frøavlerbranchen, mens de respektive mængder på nær rapsfrø er indhentet fra NaturErhvervstyrelsen. Tilskuddet i form af enkeltbetaling er ikke medregnet. Til beregning af rapsfrøsmængden antages udsædsmængden at være 6 kg/ha på det samlede rapsareal, dog reduceret med 10 pct. svarende til det areal, der antageligt tilsås med eget produceret rapsfrø.
- I tabel 5.12 er givet en oversigt over produktion, import og eksport af de vigtigste arter frø til udsæd. De anførte avlerpriser er meddelt af Brancheudvalget for Frø. I de anførte priser er der foretaget fradrag for omkostninger til tørring og rensning.
- Udover de i tabel 5.12 viste frøarter, er der beregnet værdier for en række mindre betydende frøarter. For enkelte mindre betydende er den beregnede værdi delvis skønnet. Den samlede værdiberegningen fremgår af tabel 5.11.
- Værdierne i tabel 5.11 indgår i Danmarks Statistiks opgørelse af produktionsværdien og bruttofaktoringkomsten. Ved disse beregninger betragtes hele frøsalget som salg ud af landbruget, og hele frøindkøbet betragtes som indkøbt fra andre erhverv, jf. afsnit 7A.
- Pris- og mængdeindeks for køb og salg af frø til udsæd er vist i afsnit 7B.
- Industrifrø* I tabel 5.13 er givet en oversigt over produktion, import og eksport af de vigtigste arter industrifrø, der dyrkes her i landet.
- Den beregnede produktion for de enkelte frøarter, bortset fra raps, er baseret på specificerede arealopgørelser fra NaturErhvervstyrelsen. De i tabellen anførte avlerpriser er meddelt af De samv. danske Frøavlerforeninger. I de anførte priser er der foretaget fradrag for omkostninger til tørring og rensning. Prisen på raps er indsamlet blandt korn- og foderstofforretninger og er en vejet årspris.
- De anførte værdier indgår i Danmarks Statistiks beregning af landbrugets bruttofaktoringkomst, jf. afsnit 7A. Pris- og mængdeindeks for salg af industrifrø er vist i afsnit 7B.
- Bælgssæd* I tabel 5.14 er givet en oversigt over landbrugets produktion af bælgssæd. Mængden er beregnet som den høstede mængde minus 5 pct. svind. Årsprisen er beregnet som et gennemsnit af de månedlige detailpriser indberettet af grovvarebranchen.
- De anførte værdier indgår i Danmark Statistiks beregning af landbrugets bruttofaktoringkomst i tabel 7.1. Værdien af internt anvendte foderarter bygger på regnskabsstatistikken. Pris- og mængdeindeks er vist i afsnit 7B.
- I tabel 5.15 er givet en oversigt over anvendelsen af bælgssæd. Høsten af bælgssæd er opgjort i forbindelse med den årlige høstopgørelse for korn og raps. Anvendelse til konsum er estimeret og foderforbruget er beregnet residualt.

Tabel 5.10.

Produktion af industrifrø og frø til udsæd
 Production of seeds for manufacturing and of seeds for sowing

	2009	2010	2011	
	tons			
Industrifrø i alt	638 837	581 291	508 833	Seeds for manufact., total
Vinterraps	634 779	576 656	504 310	Winter rape
Vårraps	2 662	3 146	3 952	Spring rape
Sennep	1 039	1 126	498	Mustard
Oliehør	107	72	72	Oil flax
Valmue	-	-	-	Poppy
Kommen	250	291	1	Caraway
Frø til udsæd i alt	104 566	78 568	66 196	Seeds for sowing, total
Rødkløver, halvsildig	137	178	53	Red clover, semi late
Hvidkløver	2 180	1 942	985	White clover
Humlesneglebælg	65	91	11	Black medic
Alm. rajgræs	39 653	30 442	32 979	Perennial rye grass
Italiensk rajgræs	2 090	1 780	2 057	Italian rye grass
Wester Woldisk rajgræs	21	31	5	Westerwold rye grass
Hybrid rajgræs	896	591	506	Hybrid rye grass
Timothè	137	82	94	Timothy
Hundegræs	6 664	3 235	865	Cock's food grass
Engsvingel	826	298	174	Meadow fescue
Rødsvingel	33 668	26 853	18 838	Red fescue
Stivbladet svingel	1 356	1 133	788	Stiff-leaved fescue
Strandsvingel	8 357	4 710	1 523	Costal fescue
Alm. rapgræs	65	107	88	Common meadow grass
Engrapgræs	7 763	6 608	6 345	Smooth meadow grass
Rajsvingel	626	393	789	Rye fescue
Andet græsfrø	63	95	91	Seeds of other grass crops

Anm. Produktionen af industrifrø bortset fra raps fordeles efter NaturErhvervstyrelsens opgørelse.

Kilde: NaturErhvervstyrelsen
www.statistikbanken.dk/fro

Tabel 5.11.

Værdi af høst og indenlandsk forbrug af frø til udsæd
 Values of crops and of domestic purchases of seeds for sowing

	2008/09	2009/10	2010/11	
	mio. kr.			
Frøhøstens værdi				Values of seed crops
Frø til udsæd i alt ¹	692,6	520,8	493,3	Seeds for sowing, total
Græsfrø	621,3	468,3	437,0	Seeds of grass crops
Græsmarksbælgplantefrø	52,9	41,6	46,0	Seeds of leguminous grass crops
Andet frø	18,4	10,9	10,3	Seeds of other crops
Indkøb af frø til udsæd				Purchase of seeds for sowing
Frø til udsæd i alt	427,3	384,6	400,8	Seeds for sowing, total
Græsfrø	161,5	144,1	153,0	Seeds of grass crops
Græsmarksbælgplantefrø	43,3	37,5	35,0	Seeds of leguminous grass crops
Rodfrugtfø	137,0	116,5	130,5	Seeds of root crops
Rapsfrø	83,6	85,3	81,1	Seeds of rape
Andet frø ¹	2,0	1,2	1,2	Seeds of other crops

Anm. De samlede værdier for frø til udsæd omfatter, foruden de i tabel 5.12 anførte frøarter, en række andre frøarter herunder værdier for de frøarter, for hvilke der ikke foreligger oplysninger om høstudbyttet.

¹ Skønsmæssigt beregnede værdier.

Tabel 5.12. Produktion, import og eksport af frø til udsæd
Production, imports and exports of seeds for sowing

	Produktion <i>Production</i>			Import <i>Imports</i>	Eksport <i>Exports</i>	
	Mængde <i>Quantity</i>	Gnsntl. pris ab avler ¹ <i>Av. price ex farm</i>	Værdi ab avler <i>Value ex farm</i>			
	tons	kr. pr. kg	1.000 kr.	tons		
Græsfrø i alt						Seeds of grass, total
2008/09	80 155	•	621 314	3 979	70 576	2008/09
2009/10*	102 171	•	520 755	3 821	83 751	2009/10
2010/11*	76 349	•	493 315	5 982	103 517	2010/11
Heraf:						Of which:
Alm. Rajgræs						Perennial rye grass
2008/09	32 488	7,31	237 361	1 091	26 126	2008/09
2009/10*	39 653	4,52	179 274	490	30 826	2009/10
2010/11*	30 442	6,02	183 250	1 437	40 863	2010/11
Rødsvingel						Red fescue
2008/09	25 624	6,78	173 620	252	14 284	2008/09
2009/10*	33 668	4,01	134 982	224	16 655	2009/10
2010/11*	26 853	4,59	123 193	352	22 613	2010/11
Engrapgræs						Smooth meadow grass
2008/09	5 346	13,47	71 998	168	4 516	2008/09
2009/10*	7 763	7,98	61 952	216	5 450	2009/10
2010/11*	6 608	10,05	66 407	174	5 648	2010/11
Græsmarksbælgplante- frø i alt						Seeds of leguminous grass crops, total
2008/09	2 047	•	52 894	248	1 331	2008/09
2009/10*	2 395	•	41 555	789	2 883	2009/10
2010/11*	2 219	•	46 005	326	2 589	2010/11

Tabel 5.13. Produktion, import og eksport af industrifrø
Production, imports, exports and sales of seeds for manufacturing

	Produktion <i>Production</i>			Import <i>Imports</i>	Eksport <i>Exports</i>	
	Mængde <i>Quantity</i>	Gnsntl. pris ab avler <i>Av. price ex farm</i>	Værdi ab avler <i>Value ex farm</i>			
	tons	kr. pr. kg	1.000 kr.	tons		
Industrifrø i alt						Seeds for manufact., total
2008/09	629 689	•	1 733 504	290 549	140 121	2008/09
2009/10*	638 837	•	1 310 110	186 799	143 597	2009/10
2010/11*	581 291	•	1 555 589	208 473	143 608	2010/11
Heraf: Raps						Of which: Rape
2008/09	629 185	2,75	1 731 883	282 712	138 961	2008/09
2009/10*	637 441	2,05	1 304 700	176 175	139 707	2009/10
2010/11*	579 802	2,67	1 549 708	198 692	138 756	2010/11

Tabel 5.14. Produktionsværdi for bælgssæd
Value of production of pulses

	Mængde <i>Quantity</i>			Værdi <i>Value</i>			
	2009	2010	2011*	2009	2010	2011*	
	mio. kg			mio.kr.			
Bælgssæd i alt	21,3	32,1	23,6	28,6	45,4	37,2	Pulses, total
Heraf: Intern omsætning	•	•	•	1,3	1,6	1,6	Of which: Internally use
Markærter	17,9	26,6	26,6	24,1	37,7	27,9	Field peas
Anden bælgssæd	3,4	5,5	5,5	4,6	7,7	9,3	Other pulses

Anm.: Ærter til konserver er ikke medregnet, men er særskilt belyst i afsnit 5H.

Tabel 5.15. Produktion og anvendelse af bælgssæd
Production and consumption of pulses

	Høstud- bytte ÷ svind <i>Crop less waste</i>	Import <i>Imports</i>	Eksport <i>Exports</i>	Anvendt til udsæd <i>Used for seed</i>	Konsum <i>Human consump- tion</i>	Lagerfor- skydning <i>Changes in stocks</i>	Anvendt til foder <i>Used for feeding</i>	
	mio. kg							
Bælgssæd i alt								Pulses, total
2009	21,0	14,5	9,9	1,4	4,0	-11,5	31,7	2009
2010	32,1	14,8	21,8	2,1	4,0	-7,2	26,2	2010
2011*	23,6	21,6	18,7	2,1	4,0	3,4	17,0	2011
Heraf: Markærter								Of wich: Field peas
2009	17,5	13,5	9,5	1,1	4,0	-10,6	27,0	2009
2010	26,6	12,4	21,1	1,7	4,0	-2,5	14,7	2010
2011*	17,7	18,7	14,8	1,2	4,0	-0,2	16,6	2011

E. Sukkerroer og sukker

Markedsordning for sukkerroer under ændring

EU's markedsordning for sukker fra sukkerroer er, i lighed med de øvrige markedsordninger, inkorporeret i EU's fællesmarkedsordning. Dette indebærer en tilpasning af priserne i EU til verdensmarkedet og som følge heraf falder interventionsprisen gradvist bort, ligesom A-, B- og C-roer er faldet bort som begreb. Sukkervirksomhederne har i stedet for en sukkerkvote haft mulighed for at tilkøbe sig en supplerende sukkerkvote. Virksomheder og avlere m.v. har ligeledes fra 2006 haft mulighed for at få tildelt tilskud mod at give afkald på en del eller hele deres sukkerkvote. Effekten af ændringerne er, at avlernes salgindtægter falder. Omvendt er arealerne nu omfattet af enkeltbetalingsordningen. Disse ændringer har stor betydning for sammenligning af resultaterne over tid.

Ud over de afregnede priser for sukkerroer kan der indtil ca. 1 år efter kampagnens afslutning ydes en efterbetaling til avlerne. Det skyldes blandt andet, at sukkerfabrikkerne har kunnet afsætte et restlager af sukker til en højere pris.

De omtalte priser gælder for sukkerroer med et sukkerindhold på 16,0 pct., hvorfor der betales et sukkerindholdstillæg for de roer, der har et højere sukkerindhold end 16,0 pct. Omvendt reduceres prisen for de roer, der har et lavere sukkerindhold.

Værdi- beregninger

I tabel 5.16 er givet en oversigt over Danmarks Statistiks opgørelse af værdien af landbrugets salg af sukkerroer af høsten, samt produktionen af sukker i årene 2009-2011. Den i tabellen anførte værdi for 2011 er foreløbig, grundet manglende oplysninger om efterbetalinger.

Værdiberegningen er ab producent, idet den anvendte pris er ekskl. fragttillæg. Yderligere fratrækkes eventuelle absorptionsafgifter, idet sukkerordningen skal være selvfinansierende, og disse afgifter opkræves for at finansiere tidligere års underskud.

De beregnede værdier indgår i opgørelsen af landbrugets bruttofaktorindkomst, jf. afsnit 7, pris- og mængdeindeks er vist i afsnit 7B.

Tabel 5.16.

Værdi af landbrugets salg af sukkerroer til fabrik samt produktion af sukker

Value of agricultural sales of sugar beets to sugar factories and production of sugar

	2009			2010			2011*		
	Mængde <i>Quantity</i>	Gnsntl. pris <i>Average price</i>	Værdi <i>Value</i>	Mængde <i>Quantity</i>	Gnsntl. pris <i>Average price</i>	Værdi <i>Value</i>	Mængde <i>Quantity</i>	Gnsntl. pris <i>Average price</i>	Værdi <i>Value</i>
	mio. kg	kr./100 kg	mio. kr.	mio. kg	kr./100 kg	mio. kr.	mio. kg	kr./100 kg	mio. kr.
Salg til sukkerfabrikation <i>Sales to sugar production</i>	2 497,9	31,45	785,5	2 272,3	327,12	616,3	2 916,1	27,31	796,3
Produktion af hvidt sukker <i>Sugar production</i>	445,0	372,4	464,0

F. Kartoffler

Produktion og anvendelse Landbrugets kartoffelhøst og dens anvendelse er belyst i tabel 5.17. Forbruget af læggekartofler beregnes på grundlag af de udlagte arealer, idet der regnes med 2.500 kg læggekartofler pr. ha.

Anvendelse af kartofler til konsum er fra og med 2010 beregnet på grundlag af et delvist skønsmæssigt fastsat forbrug på 40 kg pr. indbygger. For tidligere år androg forbruget 55 kg pr. indbygger. Forbruget af kartofler avlet i private haver er ikke medregnet i de anførte forbrugstal. Forbruget til foder er beregnet som residual.

Værdiberegninger I tabel 5.18 er givet en oversigt over Danmarks Statistiks opgørelse af værdien af landbrugets salg af kartofler. I beregningen for spisekartofler benyttes indberettede månedspriser fra GASA Odense, idet der dog ses bort fra maj måned. Værdien af landbrugets indtægt fra kartofler indgår i opgørelsen af landbrugets bruttofaktorindkomst, jf. afsnit 7A, mængde- og prisindeks er vist i afsnit 7B.

Statistikbanken På www.statistikbanken.dk er der under *Landbrug og fiskeri*, statistikområdet *Vegetabiliske produkter*, vist opgørelser af høstresultater, jf. afsnit 5A.

Tabel 5.17. Produktion og anvendelse af kartofler
Production and utilization of potatoes

	2009	2010	2011*	
	— mio. kg —			
Landbrugets kartoffelhøst	1 618	1 358	1 620	Crops in agriculture
Høst ÷ svind	1 375	1 141	1 361	Crops less waste
Import	263	285	275	Imports
Anvendelse				Utilization
Eksport	319	344	343	Exports
Læggekartofler	97	96	103	Seed potatoes
Kartoffelmelsfabrikation	824	692	902	Potato flour manufacturing
Anden fremstillingsvirksomhed	56	56	54	Other manufacturing
Til forbrug	304	222	223	Human consumption
Til foder	38	15	12	Consumption for feeding

Tabel 5.18. Værdi af landbrugets salg af kartofler
Value of agricultural sales of potatoes

	2010			2011*			
	Mængde <i>Quantity</i>	Gnsntl pris <i>Average price</i>	Værdi <i>Value</i>	Mængde <i>Quantity</i>	Gnsntl pris <i>Average price</i>	Værdi <i>Value</i>	
	mio. kg	kr./100 kg	mio. kr.	mio. kg	kr./100 kg	mio. kr.	
Salg i alt	1 124,74	77,26	869,0	1 342	72,31	970,5	Sales, total
Salg af spisekartofler	94,8	120,10	113,9	90,2	127,68	115,2	Sales for human consumption
Kartoffelmelsfabrikation	706,9	37,85	267,5	901,6	37,85	341,2	Potato flour manufacturing
Anden industriel virksomhed ..	53,3	96,59	51,5	53,8	90,08	48,5	Other manufacturing
Læggekartofler ¹	96,2	129,09	124,1	103,9	139,83	145,3	Seed potatoes
Eksport ²	170,3	182,87	311,5	180,9	176,11	318,6	Exports
Intern omsætning	15,1	15,00	2,3	11,7	15,00	1,8	Internal consumption

¹ Til anvendelse i Danmark.

² Kun spise- og læggekartofler.

G. Græs, grønfoder, foderroer og halm

<i>Afgrænsning</i>	Afsnittet omhandler mængde og værdi af grovfoderprodukter, inkl. halm og roetop. Værdiopgørelsen følger principperne for opgørelse af landbrugets bruttofaktorindkomst, hvor produkter som anvendes internt i landbruget medregnes.
<i>Anvendte mængder</i>	Mængdeopgørelsen tager udgangspunkt i høstopgørelserne, jf. afsnit 5A. Forbruget af foder for de pågældende produkter i kalenderår n beregnes som gennemsnittet af høst i år n-1 og i år n, fratrukket svind samt mængder solgt ud af landbruget. Mængden af halm til fyring er ved værdiansættelsen reduceret med et skønnet forbrug på egen bedrift.
<i>Værdiansættelse</i>	I 2009 og 2010 androg værdien af en foderenhed 87 øre. For 2011 er den beregnet til 91 øre. Værdien af lucernemel mv. bygger på eksportstatistikken, mens værdiansættelse af halm til fyring sker på baggrund af prisen for halm leveret til varmeværk.
<i>Relation til landbrugets bruttofaktorindkomst</i>	Værdien af internt anvendt foder plus solgt ud af landbruget af foderafgrøder er inklusiv halm til fyring. Værdierne fremgår af BFI-opgørelsen på indtægtsiden i tabel 7.1, hvor værdien af internt anvendt foder også er udgiftsført. Endvidere indgår værdien af landbrugets salg af halm til energiformål ligeledes i bruttofaktorindkomsten.

Tabel 5.19.

Grovfoder, halm til fyring og salg af grovfoderprodukter

Coarse fodder, straw for heating and sales of coarse fodder products

	Mængde <i>Quantity</i>			Værdi <i>Value</i>			
	2009	2010	2011*	2009	2010	2011*	
	mio.kg			mio. kr.			
Grovfoder og halm mv. i alt	•	•	•	5 066,7	4 929,6	5 061,4	Coarse fodder and straw etc, total
Grovfoder og halm til fodring i alt	•	•	•	4 239,2	4 311,7	4 436,2	Coarse fodder and straw for feeding, total
Intern anvendelse i alt	•	•	•	4 232,2	4 306,2	4 426,0	Intermediate consumption
Græs og grønfoder	17 604,7	18 306,5	18 780,3	2 616,4	2 741,0	2 810,4	Grass and green fodder
Fodersukkerroer	323,0	295,0	251,8	50,5	46,2	41,2	Fodder beet
Majs til ensilering	5 895,9	5 746,3	5 709,3	1 359,1	1 324,6	1 376,6	Maize for green fodder
Halm til foder	1 251,2	1 146,3	1 088,4	206,2	188,9	187,6	Straw for feeding
Salg af græs- og grøntpro- dukter ud af landbruget	•	•	•	7,0	5,5	10,2	Sales of grass products out of agriculture
Lucernemel og græspiller	2,7	2,6	3,6	3,0	3,0	5,1	Grass flour and grass pills
Hø og andre produkter	2,6	1,6	2,9	4,0	2,5	5,1	Hay and other products
Halm til fyring	2 018,3	1 604,8	1 506,6	827,5	617,9	625,2	Straw for heating
Heraf: Solgt ud af landbruget ..	1 671,0	1 329,2	1 248,4	685,4	512,3	519,1	Of which: Sold out of agriculture

Tabel 5.21.

Produktion af grøntsager i væksthuse fordelt på afgrødearter. 2011

Production of vegetables in greenhouses by crop and districts

	Øerne ¹ <i>The Islands</i>	Fyn <i>Funen</i>	Jylland <i>Jutland</i>	Hele landet <i>Denmark</i>	
	— tons —				
Grøntsager i alt	13 740	15 918	1 219	30 877	Vegetables, total
Salat	834	331	-	1 165	Lettuce
Tomater i alt	3 446	7 488	540	13 241	Tomatoes, total
Cherry- og cocktailtomater	634	1 713	27	2 374	Cherry- and cocktailtomatoes
Andre tomater	6 172	4 182	513	10 866	Other tomatoes
Agurker	9 461	8 098	678	18 237	Cucumbers

¹ Omfatter Region Hovedstaden og Sjælland

I. Frugt og bær

Frugttræplantage- tælling 2007

I 2007 blev der i henhold til EU-forordning afholdt frugtplantagetællinger i samtlige medlemslande over erhvervsmæssige plantager med visse frugtarter, også jf. afsnit 2D. Resultaterne er publiceret i *Statistiske Efterretninger* i serien *Landbrug og fiskeri 2007:20*. Tælling for 2012 er under gennemførelse.

Bær og stenfrugt 2010

Der er i 2011 gennemført en tælling om dyrkningen af bær, busk- og stenfrugt i 2010 for alle bedrifter med mindst 0,2 ha bær og stenfrugt. For kirsebær dækkede tællingen også 2009, da udbyttet i 2010 ikke var repræsentativt. Yderligere resultater er offentliggjort i serien *Statistiske Efterretninger*.

På www.statistikbanken.dk under emnegruppen *Landbrug og fiskeri*, statistikområdet *Vegetabiliske produkter* er, opdelt efter geografiske områder, vist resultater for såvel frugtplantagetællingen som bærtællingen med hensyn til antal bedrifter, høstet og dyrket areal samt produktion.

Tabel 5.21 **Produktion af bær-, busk- og stenfrugt fordelt efter arter.**
Production of berries and stone fruit by types.

	2010				2009	2004	
	Øerne ¹ <i>The islands</i>	Fyn <i>Funen</i>	Jylland <i>Jutland</i>	Hele landet <i>Denmark</i>			
	— tons —						
I alt	5 169	6 894	3 688	15 752	•	22 277	Total
Stenfrugt i alt	1 210	747	26	1 984	•	14 106	Stonefruit, total
Surkirsebær, Stevnsbær	379	111	1	490	10 395	11 761	Sour cherries, Stevns-cherries
Surkirsebær, Kelleris ..	261	287	..	548	1 511	1 438	Sour cherries, Kelleries
Surkirsebær, andre	376	215	0	590	726	389	Sour cherries, other
Sødkirsebær	18	64	9	91	257	209	Sweet cherries
Blommer	177	71	17	264	...	309	Plums
Buskfrugt i alt	3 908	6 115	3 650	13 674	...	8 093	Bush fruit, total
Solbær	3 314	4 622	3 201	11 137	...	6 218	Black currant
Ribs	535	1 310	327	2 172	...	1 673	Red currant
Stikkelsbær	39	155	55	249	...	115	Gooseberries
Hyben til høst ²	18	28	9	54	Hipberries
Blåbær ²	2	0	45	47	Blueberries
Anden buskfrugt	-	..	14	14	...	87	Bush fruit, other
Bær i alt	51	32	12	95	...	78	Berries, total
Hindbær	49	11	12	73	...	62	Raspberries
Andre bær	2	20	0	22	...	16	Berries, other

¹ Omfatter Region Hovedstaden og Sjælland.

www.statistikbanken.dk/baer

² Hyben og blåbær var ikke selvstændige variable i 2004-tællingen, men indgik under anden buskfrugt.

6. Animalsk produktion

Livestock production

Generelt Dette afsnit om animalske landbrugsprodukter er inddelt i ni underafsnit, nemlig A: Naturmælk (mælk hos landmænd), B: Mejeriprodukter, C: Æg, D: Kød i alt, E: Kvæg samt okse- og kalvekød, F: Svin og svinekød, G: Fjerkrækød, H: Hestekød, I: Fåre- og lammekød og J: Pelsdyr.

I disse afsnit er givet detaljerede oplysninger om produktionen af de enkelte animalske produkter og produktionens anvendelse, herunder eksporten og forbruget. Endvidere er opstillet prisserier for de vigtigste animalske produkter, og der er givet en redegørelse for Danmarks Statistiks beregning af værdien af salget af animalske produkter.

Ordninger, der medfører indgreb i produktion og omsætning af de enkelte produkter, og som derfor er af betydning for forståelsen og anvendelsen af statistikken, er omtalt i ovennævnte afsnit om de enkelte produkter. Dette gælder både nationale ordninger og EU-ordninger, og specielt er der redegjort for de ordninger, der enten indeholder regler om ydelse af produkttilskud eller om opkrævning af produktafgifter, og som derved indvirker på producentpriserne for de enkelte produkter.

Samlede opgørelser vedrørende animalske produkter er udover i dette afsnit givet i afsnit 7 og 8. I afsnit 7 er foretaget en samlet opgørelse af værdierne for animalske produkter af producent og af pris- og mængdeudviklingen belyst ved hjælp af indeks. I afsnit 8 er givet en oversigt over det samlede forbrug og forbruget pr. indbygger for de vigtigste animalske produkter.

I det følgende er der givet nogle generelle oplysninger om udarbejdelsen af statistikken vedrørende animalske produkter.

Produktion Produktionen af animalske produkter er opgjort på grundlag af oplysninger, der er indsamlet fra en lang række forskellige kilder, jf. redegørelserne i afsnittene om de enkelte produkter.

Udenrigshandel Eksporten og importen af animalske produkter er udtaget af den officielle udenrigshandelsstatistik fra Danmarks Statistik, suppleret med oplysninger fra landbrugets afgiftsfonde. For mere detaljerede oplysninger henvises til den officielle udenrigshandelsstatistik.

Lagerbeholdninger Lagerbeholdningerne er private lagre, da interventionslagre for animalske produkter er ophørt.

Forbrug Forbruget er, i den udstrækning oplysninger foreligger, beregnet som produktion + import ÷ eksport ÷/+ lagerforskydninger ÷ forbrug til andre formål. Det viser således mængder, der er til rådighed til forbrug. Ved beregningen korrigeres ikke for husholdningssvind og udlændinges køb af varer, der medtages som rejsegods.

Priser Prisudviklingen er belyst ved hjælp af prisen gennemsnit for en lang række producent- og engrospriser. Priserne er i videst muligt omfang beregnet som mængdevejede gennemsnit, hvorved forstås gennemsnit, hvori de enkelte noteringer eller priser indgår med en vægt, der svarer til den omsætning, der har fundet sted til de pågældende priser. I mangel af oplysninger om de omsatte mængder er der beregnet *tidsvejede* gennemsnit, hvorved forstås prisen gennemsnit, hvori de enkelte noteringer eller priser indgår med en vægt, der svarer til længden af de perioder, i hvilke de har været gældende.

Statistikbanken I www.statistikbanken.dk under emnegruppen *Landbrug og fiskeri*, statistikområderne *animalske produkter* og *fødevarerforbrug* er indlagt tidsserier, der relaterer til dette afsnit.

Værdier **Produktionsværdier for animalske produkter 2011**
Value of production of livestock products

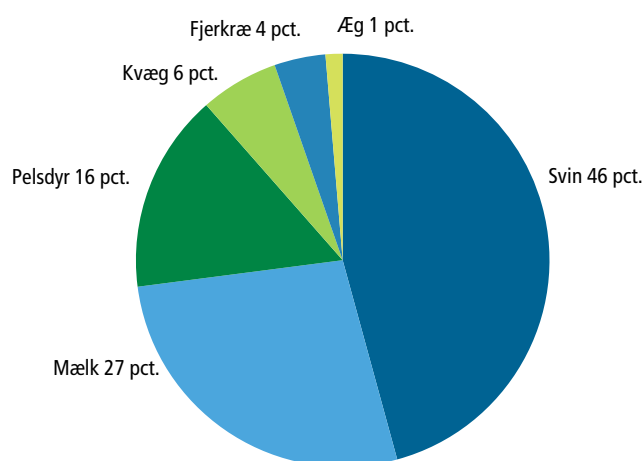

Tabel 6.1. Produktionsværdier for animalske produkter
Value of production of livestock products

	Naturmælk <i>Natural milk</i>	Æg til konsum <i>Eggs for human consumption</i>	Kvæg <i>Cattle</i>	Svin <i>Pigs</i>	Fjerkræ <i>Poultry</i>	Pelsdyr <i>Furred animals</i>	Animalske produkter i alt ¹ <i>Livestock products, total</i>
	mio. kr.						
2000	11 298	534	2 669	17 032	1 294	2 238	35 233
2005	10 076	573	2 311	18 131	1 383	4 022	36 730
2009	10 189	590	2 169	18 086	1 480	4 596	37 356
2010	12 172	608	2 400	19 382	1 633	5 506	41 973
2011	12 894	633	2 909	21 691	1 896	7 384	47 701
1. kv. 2010	2 760	150	567	4 476	367	...	8 326
2. kv. 2010	2 987	150	611	4 869	368	...	8 989
3. kv. 2010	3 164	150	579	5 130	427	...	9 457
4. kv. 2010	3 261	159	644	4 907	471	...	9 452
1. kv. 2011	3 080	168	678	5 365	462	...	9 761
2. kv. 2011	3 291	165	742	5 225	511	...	9 938
3. kv. 2011	3 305	142	718	5 366	430	...	9 969
4. kv. 2011	3 218	157	771	5 735	494	...	10 387

¹ Foruden de i tabellen anførte tal indgår på kvartalstal også værdier for får og på årstal yderligere værdier for heste, vildt og andre animalske produkter.

Tabel 6.2. Mængdeindeks for animalske salgspoter
Quantity indices for livestock sales

	Naturmælk <i>Natural milk</i>	Æg til konsum <i>Eggs for human consumption</i>	Kvæg <i>Cattle</i>	Svin <i>Pigs</i>	Fjerkræ <i>Poultry</i>	Pelsdyr <i>Furred animals</i>	Animalske produkter i alt ¹ <i>Livestock products, total</i>
2005 = 100							
2005	100	100	100	100	100	100	100
2010	108	91	95	102	105	109	104
2011	108	95	99	103	106	116	106
1. kv. 2010	106	90	91	103	101	...	103
2. kv. 2010	113	90	95	98	99	...	102
3. kv. 2010	111	91	91	102	110	...	104
4. kv. 2010	103	94	101	104	111	...	104
1. kv. 2011	105	98	96	110	107	...	107
2. kv. 2011	112	101	98	97	105	...	102
3. kv. 2011	109	88	98	101	98	...	103
4. kv. 2011	105	95	108	105	113	...	105

¹ Foruden de i tabellen anførte tal indgår på kvartalstal også mængdeindeks for får og på årstal yderligere mængdeindeks for heste, vildt og andre animalske produkter.

www.statistikbanken.dk/417

Tabel 6.3. Prisindeks for animalske salgspoter
Price indices for livestock sales

	Naturmælk <i>Natural milk</i>	Æg til konsum <i>Eggs for human consumption</i>	Kvæg <i>Cattle</i>	Svin <i>Pigs</i>	Fjerkræ <i>Poultry</i>	Pelsdyr <i>Furred animals</i>	Animalske produkter i alt ¹ <i>Livestock products, total</i>
2005 = 100							
2005	100	100	100	100	100	100	100
2010	111	116	105	105	133	126	110
2011	118	116	123	112	143	157	121
1. kv. 2010	102	117	103	93	110	...	99
2. kv. 2010	106	116	104	107	113	...	110
3. kv. 2010	115	115	105	109	120	...	110
4. kv. 2010	121	118	108	102	133	...	110
1. kv. 2011	114	120	118	105	139	...	114
2. kv. 2011	119	115	127	113	146	...	121
3. kv. 2011	121	112	125	113	145	...	120
4. kv. 2011	118	116	123	119	142	...	127

¹ Foruden de i tabellen anførte tal indgår på kvartalstal også prisindeks for får og på årstal yderligere prisindeks for heste, vildt og andre animalske produkter.

www.statistikbanken.dk/417

Prisindeks for animalske salgspoter

Price indices for livestock sales

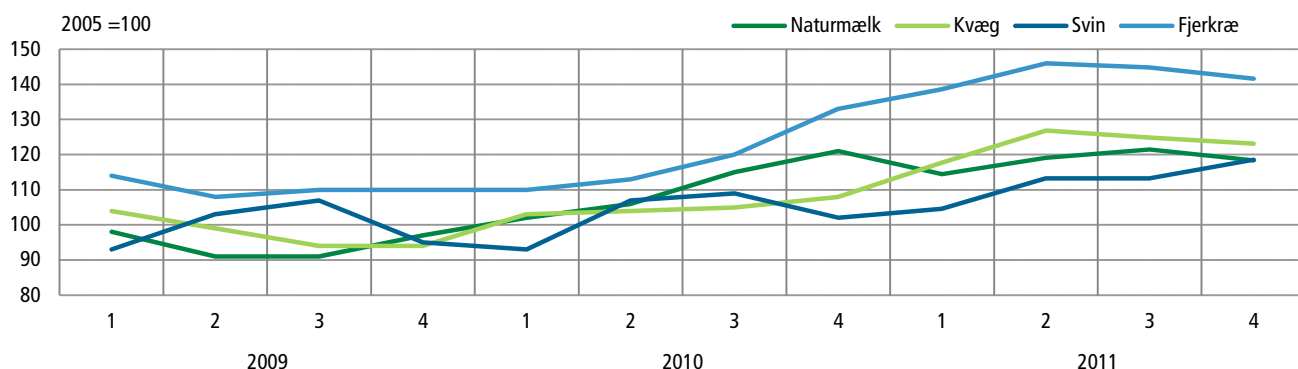

A. Naturmælk

Generelt I de følgende tabeller er der for naturmælk (ubehandlet mælk hos landmænd) givet oplysninger om den samlede mælkeproduktion, gennemsnitsydelsen pr. malkeko, indholdet af mælkefedt og protein samt naturmælakens anvendelse til salg og til eget forbrug. I tabellerne er der endvidere givet oplysninger om den tilbagekøbte mængde returnmælk (skummetmælk og kærnemælk) og valle til foder.

I forbindelse med salgsopgørelsen for naturmælk er oplyst den opnåede gennemsnitspris af producent og den samlede salgsværdi. Endvidere er der redegjort for mælkekvoteringen.

I afsnit 6B om mejeriprodukter, redegøres der for naturmælakens anvendelse på mejerierne. I afsnit 7B vises pris- og mængdeindeks for naturmælk.

Produktion af mælk og dens indhold af fedt og protein I tabel 6.6 vises tal for den indvejede mælkemængde, inkl. økologisk mælk (nævnt nedenfor), fedtprocent og proteinprocent, der er meddelt af Mejeriforeningen. Forbrug hos producenter (der både omfatter producenternes forbrug af egen produktion og salget direkte til forbrugere) og til foder (der kun omfatter malket mælk, dvs. ekskl. mælk diet af kalve), er efter samråd med Mejeriforeningen fastsat af Danmarks Statistik, senest ændret i 2009.

I tabel 6.6 er givet månedstal og kvartalstal for 2010 og 2011, medens tabel 6.5 belyser udviklingen i perioden 1980-2011.

Økologisk mælk **Økologisk mælkeproduktion - antal bedrifter og indvejning, herunder bedrifter under omlægning**

	1995	2000	2005	2010	2011
Antal bedrifter	147	827	490	422	417
Indvejet i mio. kg	49	416	404	477	474
	pct.				
Andel af samlet indvejning	1	9	9	10	10

www.statistikbanken.dk/417

Beregning af mælkeydelse Den gennemsnitlige mælkeydelse pr. malkeko er beregnet af Danmarks Statistik på grundlag af den samlede mælkeproduktion og en beregnet gennemsnitlig malkekobestand. Beregningen er vist i efterfølgende oversigt, og i tabel 6.5 er givet en oversigt over udviklingen i mælkeydelsen pr. ko i årene 1980-2011.

Beregning af gnsntl. malkekobestand og gnsntl. mælkeydelse

	Antal malkekøer ved kvægtællingerne i de enkelte kvartaler				Gnsntl. antal malkekøer Hele året	Samlet mælkeproduktion mio. kg	Gnsntl. mælkeydelse pr. malkeko ¹ kg pr. ko
	okt. kvrt.	jan. kvrt.	apr. kvrt.	juli kvrt.			
	1.000 stk.						
Oktoberåret							
2007/08 ..	546	551	554	557	552	4 698	8 692
2008/09 ..	564	568	576	574	571	4 791	8 608
2009/10 ..	575	574	573	574	574	4 911	8 762
2010/11 ..	577	573	572	575	574	4 861	8 650

¹ Med 4,2 pct. fedt.

www.statistikbanken.dk/ani7 og [kvaeg4](#)

Tabellen viser antal malkekøer ved de kvartalsvise kvægtællinger, samt det beregnede gennemsnitlige antal malkekøer i de enkelte år.

Sammenligning af ydelsestal

De af Danmarks Statistik beregnede ydelsestal, der er opgjort på grundlag af den samlede malkekobestand og den samlede mælkeproduktion, skal ifølge sagens natur fra år til år udgøre en nogenlunde fast procentdel af de ydelsestal, der er beregnet af Kontrolforeningerne på grundlag af den periodiske ydelseskontrol for ca. 91 pct. af den samlede malkekobestand.

Dette spørgsmål er belyst i efterfølgende oversigt, hvor Danmarks Statistiks gennemsnitsydelse er beregnet for kontrolforeningsår (oktober-år). For de seneste 5 kontrolår har forholdet været følgende:

Gennemsnitlig mælkeydelse pr. malkeko

	Gennemsnitlig ydelse			Andel af køer under kontrol
	Kontrolforeningstal (omregnet)	Beregnet af Danmarks Statistik (omregnet)	Danmarks Statistiks tal i procent af kontrolforeningstallene	
	kg mælk med 4,2 pct. fedt		pct.	
Oktoberåret				
2006/07	8 949	8 589	96,0	91,9
2007/08	9 009	8 692	96,5	92,8
2008/09	9 215	8 608	93,4	90,4
2009/10	9 295	8 762	94,3	90,9
2010/11	9 174	8 650	94,3	90,0

www.statistikbanken.dk/ani7

Gennemsnitlig mælkeydelse pr. malkeko

Average yield per dairy cow

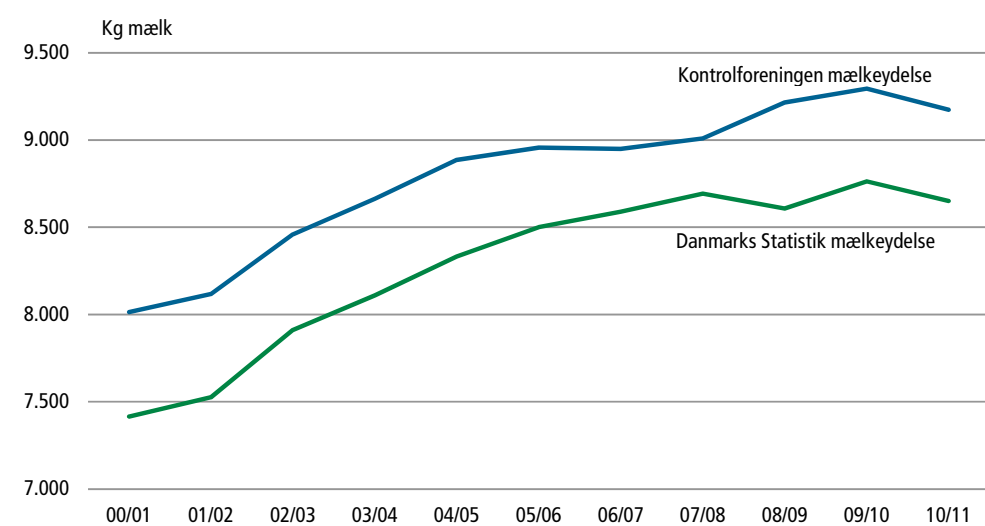

Mælkekvoternes indhold og beregninger

Med henblik på at stabilisere og regulere markedet for mejeriprodukter inden for EU er der med virkning fra aprilåret 1984/85 gennemført årlige mælkekvoteringsordninger.

I hovedtræk går disse ordninger ud på, at der for hvert medlemsland fastsættes en produktionsmængde (garantimængden), for hvilken der garanteres en rentabel salgspris, medens der for de mængder, der produceres ud over denne basismængde, opkræves en afgift (superafgift) af en sådan størrelse, at denne produktion bliver urentabel.

De enkelte lande kan vælge mellem to kvoteringsstyper, nemlig individuelle producentkvoter og mejerikvoter. Danmark har i hele perioden anvendt mejerikvoterings-systemet og har ved dannelsen af mælkeopkøbsselskabet, Danske Mejeriers Mælkeudvalg, med tilslutning af samtlige mejerier udviklet systemet. Selskabet opkøber producenternes samlede salgsproduktion af mælk og sælger denne til mejerierne, hvorved der opnås, at samtlige mælkeproducenter indgår i en fælles pulje, således at den tildelte landekvote af mælk kan udnyttes optimalt.

Udover Danske Mejeriers Mælkeudvalgs køb og salg af kvoter er handel med kvoter ikke tilladt i Danmark. I øvrigt henvises til Danske Mejeriers Mælkeudvalg, www.maelkeudvalget.dk.

Gennemsnitlig mælkekvote pr. producent

Average milk quota per producer

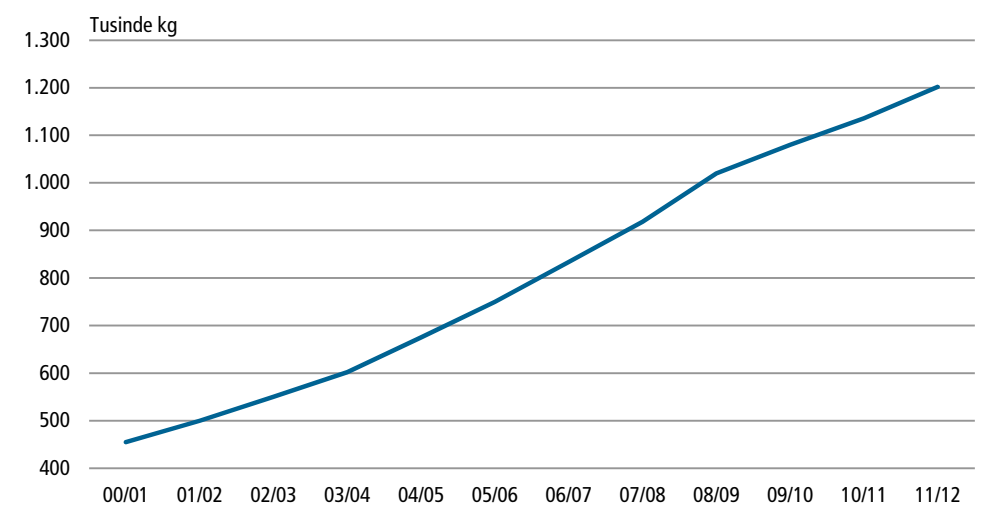

Mælkepriser af producent

Den gennemsnitlige mælkepris af producent for al mælk solgt ud af landbruget, er vist i tabel 6.7.

Mælkeprisen er beregnet både for mælk med standard fedtprocent (4,20 pct.) og proteinprocent (3,40 pct.) og for mælk med den faktiske (varierende) fedtprocent og proteinprocent.

Årsprisen beregnes med støtte bl.a. i den af Mejeriforeningen årligt udarbejdede statistik over mejeriernes driftsresultater. De månedlige priser beregnes på grundlag af a conto priser til producenten og et skøn over den forventede efterbetaling.

I de beregnede priser af producent indgår alle udbetalte tillæg, herunder efterbetaling og sæson tillæg (der er udjævnet på årsbasis). Kvalitetsfradrag o.l. samt de af producenterne betalte afgifter (produktionsafgift, medansvarsafgift o.l.) er fratrukket, herunder også de beløb, der tilbageholdes på mejerierne til konsolidering mv. De anførte priser for mælk med faktisk fedtprocent og proteinprocent er endvidere korigeret for opkrævningen af eventuelle superafgifter efter udjævning på årsbasis.

Salgsværdi for mælk

I tabel 6.7 er vist beregningen af salgsværdi for mælk af landmand i de seneste år, og i tabel 6.5 er vist udviklingen i perioden 1980-2011.

Den samlede salgsværdi for mælk ud af landbruget er lig den samlede salgsmængde (dvs. den på mejerierne indvejede mælkemængde plus producenternes forbrug i husholdningen) multipliceret med den gennemsnitlige salgspris af producent, der er lig med den tidligere definerede salgspris for mælk med faktisk fedtprocent og faktisk proteinprocent.

Som kompensation for den faldende mælkepris (indbygget i EU's landbrugsreform), blev der for 2004 udbetalt en samlet mælkepræmie på 389,1 mio. kr. Mælkepræmien bortfaldt i 2005 og blev erstattet af et mælketilleg, der indregnes som et tillæg til landmandens betalingsrettigheder under den nye enkeltbetalingsordning.

Som kompensation for kriseåret 2009, blev der i 2010 udbetalt 73,4 mio. kr fra EU's mælkefond til de danske mælkeproducenter.

Tabel 6.4. Mælkekvoteringer
Milk quota schemes

		2006/07	2007/08	2008/09	2009/10	2010/11	2011/12
Afgiftsberegning: Taxes calculation:							
Indvejet mælkemængde (efter fedtkorrekationer ¹)							
Delivered milk to dairies	mio. kg	4 506	4 497	4 598	4 678	4 736	4 742
Kvotoverskridelser ² Excess of quota	mio. kg	28	-	-	20	31	-
Afgift pr. kg Taxes per kilo	øre/kg	212	207	207	207	207	207
Beregnet afgift ³ Estimated taxes	mio. kr.	60,4	-	-	40,4	63,5	-

¹ En fedtprocent højere end en fastsat basisfedtprocent omregnes til mængder, som tillægges den indvejede mælkemængde.

² Overskridelser beregnes som indvejet naturmælk efter fedtkorrektion ÷ tildelt kvote.

³ Afgiften beregnes som kvotoverskridelse multipliceret med en af EU's Ministerråds fastsat pris.

www.statistikbanken.dk/ani7

Tabel 6.5. Naturmælk. Produktion, priser og værdier
Natural milk. Production, prices and sales values

	Mælkeproduktionen Whole milk production				Gnsntl. mælke- ydelse pr. malkeko Average yield per dairy cow	Gnsntl. fedtpro- cent i indvejet mælk Average fat content of delivered milk	Gnsntl. proteinpro- cent i ind- vejet mælk Average protein content of delivered milk	Samlet salgsværdi ud af landbruget Total sales value out of agriculture		
	Indvejet på mejerier Delivered to dairies	Forbrug hos producenter Used at producers		Samlet mælke- produktion Total whole milk production				Salgs- mængder i alt ¹ Quantities sold, total	Gnsntl. pris ab landmand ² Average price ex farm	Salgsværdi ab land- mand ³ Sales value ex farm
		Til fødevarer For human consumpt.	Til foder For feeding							
	mio. kg			Kg pr. ko	pct.		mio. kg	øre pr. kg	mio. kr.	
1980 ...	4 917	75	125	5 117	4 855	4,22	...	4 992	172,6	8 617
1985 ...	4 899	75	125	5 099	5 622	4,32	3,45	4 974	240,1	11 940
1990 ...	4 542	75	125	4 742	6 248	4,43	3,38	4 617	269,3	12 435
1995 ...	4 476	75	125	4 676	6 615	4,35	3,41	4 551	245,0	11 152
2000 ...	4 520	75	125	4 720	7 218	4,28	3,42	4 595	245,9	11 298
2005 ...	4 449	10	125	4 584	8 157	4,30	3,42	4 459	226,0	10 076
2008 ...	4 585	10	125	4 720	8 482	4,30	3,42	4 595	281,9	12 954
2009 ...	4 734	5	75	4 814	8 398	4,31	3,45	4 739	215,0	10 189
2010 ...	4 829	5	75	4 909	8 546	4,30	3,45	4 834	251,8	12 172
2011 ...	4 801	5	75	4 881	8 506	4,28	3,46	4 806	268,3	12 894

Anm. Ved naturmælk, forstås ubehandlet mælk hos landmanden.

¹ Omfatter den indvejede mælkemængde på mejerier og producenteres forbrug i husholdningen.

² De anførte tal angiver de opnåede priser og værdier efter fradrag af medansvarsafgiften (fra 16/9 1977-31/3 1993), medens støtten til mindre mælke-

producenter (i mejeriårene 1982/83-1985/86), samt producenteres udbytte af suspensionsordningerne (fra april 1987) er inkluderet.

³ Eventuelle superafgifter opkrævet i henhold til mælkekvoteringsordningerne er fratrukket.

www.statistikbanken.dk/ani7

Tabel 6.6. Naturmælk. Månedlig produktion, fedtprocent og proteinprocent
Natural milk. Monthly production, fat content and protein content

	Indvejet på mejerier <i>Delivered to daires</i>		Økologisk ¹ <i>Organic</i>		Samlet mælkeproduktion ² <i>Milk production, total</i>		Gnsntl. fedtprocent i indvejet mælk <i>Av. fat content of delivered milk</i>		Gnsntl. proteinprocent i indvejet mælk <i>Av. protein content of delivered milk</i>	
	2010	2011	2010	2011	2010	2011	2010	2011	2010	2011
	mio. kg				pct.					
Hele året <i>Year</i>	4 829,4	4 800,5	476,9	473,8	4 909,4	4 880,5	4,30	4,28	3,45	3,46
1. kvrt.	1 181,6	1 173,6	115,5	117,6	1 201,6	1 193,6	4,38	4,35	3,47	3,47
2. kvrt.	1 259,9	1 241,7	125,0	123,4	1 279,9	1 261,7	4,22	4,18	3,40	3,39
3. kvrt.	1 238,2	1 215,5	121,2	117,9	1 258,2	1 235,5	4,17	4,20	3,40	3,42
4. kvrt.	1 149,7	1 169,7	115,2	114,9	1 169,7	1 189,7	4,43	4,36	3,54	3,55
Januar	401,6	403,9	39,4	40,9	408,3	410,6	4,43	4,37	3,49	3,48
Februar	366,4	370,2	35,9	37,2	373,1	376,9	4,39	4,35	3,47	3,46
Marts	413,6	399,5	40,2	39,5	420,3	406,2	4,33	4,34	3,44	3,48
April	398,5	404,7	39,5	40,0	405,2	411,4	4,30	4,25	3,43	3,42
Maj	431,1	426,0	42,5	42,8	437,8	432,7	4,22	4,17	3,40	3,39
Juni	430,3	411,0	43,0	40,6	437,0	417,7	4,13	4,13	3,36	3,37
Juli	426,6	418,8	40,6	40,2	433,3	425,5	4,08	4,13	3,33	3,37
August	418,7	410,5	39,9	39,9	425,4	417,2	4,15	4,19	3,38	3,40
September	392,9	386,2	40,7	37,8	399,6	392,9	4,29	4,28	3,48	3,49
Oktober	391,7	388,7	37,8	38,0	398,4	395,4	4,38	4,36	3,54	3,54
November	372,1	378,3	37,9	37,1	378,8	385,0	4,43	4,39	3,54	3,57
December	385,9	402,7	39,5	39,8	392,6	409,4	4,49	4,34	3,55	3,54

¹ Medregnet under Indvejet på mejerier.

www.statistikbanken.dk/ani7

² Inkl. forbrug hos producenter.

Tabel 6.7. Naturmælk og fodermælk. Priser og salgsværdier
Natural milk and milk for feed. Prices and values

	Samlet salgsværdi ud af landbruget <i>Total sales value out of agriculture</i>				Udgift til tilbagekøbt returnmælk til foder <i>Expense on returned skimmed milk, buttermilk and whey for feeding</i>			
	Salgs- mængder i alt ¹ <i>Quantities sold, total</i>	Gnsntl. pris ab landmand ² <i>Average price ex farmer</i>		Salgsværdi ab landmand ² <i>Sales value ex farm</i>	Skummetmælk og kærnemælk <i>Skim milk and buttermilk</i>		Valle <i>Whey</i>	Udgift til retur- mælk i alt <i>Expense, total</i>
		Mælk med 4,20 % fedt og 3,40 % protein <i>Whole milk, fat content 4.20 %, and protein con- tent 3.40 %</i>	Mælk med faktisk fedt- og protein- procent <i>Whole milk, actual fat and protein content</i>		Mængder til foder <i>Quantities for feeding</i>	Udgift i alt <i>Expense, total</i>		
	mio. kg	øre pr. kg		mio. kr.	mio. kg	mio. kr.		
2000	4 594,8	244	246	11 298,0	7,1	8,0	64,0	71,9
2005	4 459,0	224	226	10 076,3	14,4	15,8	25,9	41,7
2010	4 834,4	248,6	252,2	12 172,3	2,6	2,9	63,8	66,7
2011	4 805,5	265,2	268,3	12 893,8	2,4	2,6	77,3	79,9
1. kvrt. 2010 ..	1 182,9	227,9	233,4	2 759,9	0,6	0,7	16,2	16,8
2. kvrt. 2010 ..	1 261,2	237,4	236,7	2 987,3	0,7	0,8	16,7	17,5
3. kvrt. 2010 ..	1 239,5	257,1	255,5	3 164,2	0,6	0,7	16,7	17,3
4. kvrt. 2010 ..	1 151,0	272,1	283,4	3 260,8	0,7	0,8	14,3	15,0
1. kvrt. 2011 ..	1 174,9	256,5	262,1	3 079,8	0,6	0,7	17,7	18,4
2. kvrt. 2011 ..	1 243,0	266,9	264,8	3 291,5	0,6	0,7	21,4	22,1
3. kvrt. 2011 ..	1 216,8	272,1	271,5	3 304,8	0,6	0,7	20,0	20,7
4. kvrt. 2011 ..	1 171,0	265,2	274,8	3 217,7	0,6	0,7	18,1	18,8

¹ Omfatter den indvejede mælkemængde på mejerier og producenteres forbrug i husholdningen.

² Salgsværdien er korrigeret for eventuelle superafgifter i henhold til mælkekvoteringsordningerne.

www.statistikbanken.dk/ani7

B. Mejeriprodukter

Generelt I de følgende tabeller vedrørende mejeriprodukter er givet oplysninger om den indvejede mælkemængde og dennes anvendelse samt om produktion, forbrug og priser for de vigtigste mejeriprodukter, og herunder er belyst eksporten og importen af disse produkter.

Specielle og mindre betydningsfulde produkter er ikke behandlet særskilt, men disse indgår i de mere omfattende produktgrupper, hvor de naturligt hører hjemme. Oplysningerne om mælken anvendelse og om produktionen og det indenlandske salg af mejeriprodukter er indsamlet af Mejeriforeningen, der modtager opgørelser fra de enkelte virksomheder.

I afsnit 8 er endvidere givet oplysning om forbrug af mejeriprodukter.

Naturmælk, skummetmælk, kærnemælk og valle I tabel 6.8 er givet en oversigt over anvendelsen af den samlede mælkeproduktion, herunder specielt for den på mejerierne indvejede mælkemængdes anvendelse til primære produktionsformål, hvorved der foruden de primære produkter (konsummælkprodukter, fløde, smør, ost og mælkekonserves) fremkommer restprodukterne skummetmælk, kærnemælk og valle.

I tabel 6.9 er anført produktionen af ovennævnte restprodukter, samt anvendelsen af disse mængder på mejerivirksomheder (ved fremstillingen af konsummælk, ost, mælkekonserves og andre produkter) og hos producenterne (til foder).

Mejeriernes anvendelse af den indvejede mælk for året 2011

The dairies' use of delivered milk in 2011

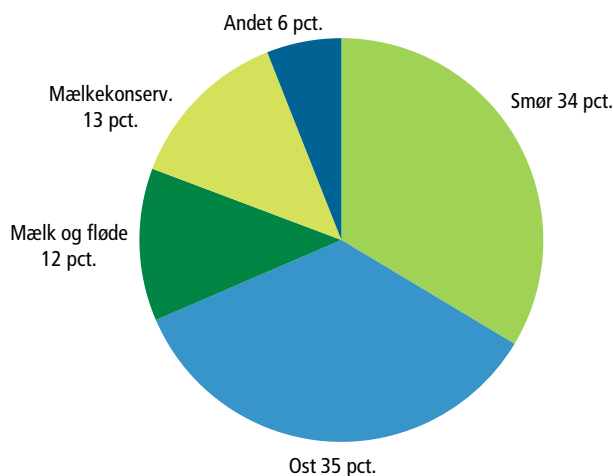

Konsummælkprodukter og fløde

De nærmere regler for fremstillingen af konsummælkprodukter og definitionen af de enkelte produkter er fastsat i Landbrugsministeriets bekendtgørelse nr. 32 af 15. januar 1988. I henhold til bekendtgørelsen er det tilladt at fremstille en lang række forskellige konsummælkprodukter, der varierer bl.a. med hensyn til fremstillingsproces, fedtindhold og tilsætninger (frugt, saft, kakao mv.).

Forbruget af konsummælkprodukter og fløde er beregnet som produktion + import ÷ eksport +/÷ eventuelle lagerforskydninger (af langtidsholdbare produkter).

Smør I tabel 6.10 er opstillet en smørbalance, der bl.a. omfatter produktion, import, eksport, lagerforskydninger samt forbrug. Forbruget omfatter salg af smør til forbrug som sådan og salg til bagerier, men ekskl. salg til egentlige industrivirksomheder, herunder både industribagerier, iscremefabrikker og andre virksomheder, der ved fremstillingen af industriprodukter anvender smør.

Mælkekonserves Mælkekonserves er opdelt i to hovedgrupper: fedtholdigt mælkepulver (der omfatter mælkepulver og flødepulver) og skummetmælkspulver. I tabel 6.11 er vist udviklingen i produktionen af mælkekonserves i perioden 1980-2011.

Ost I tabel 6.12 er vist balancen for ost, der omfatter produktion, import, eksport (med specielle undergrupper), lagerforskydninger og forbrug i perioden 1980-2011.

Ved opgørelsen af osteeksporten er der korrigeret for den mængde saltlage, der er inkluderet i de officielle handelstal for Fetaost.

I tabel 6.13 er osteproduktionen opdelt på sorter og for 2011 er endvidere foretaget en opdeling på typer (vandindhold i den fedtfri ostemasse og fedtprocent i tørstoffet).

Tabel 6.8. Naturmælk. Produktion og anvendelse
Natural milk. Production and utilization

	Indvejet mælkemængde på mejerier i alt <i>Milk delivered to dairies</i>	Mejeriernes primære anvendelse af indvejet mælk ¹ <i>The dairies primary use of delivered milk</i>						Anvendt hos producenter <i>Used at producers</i>		Samlet mælkeproduktion <i>Milk production, total</i>	
		Til smørproduktion <i>For butter production</i>	Til konsumfløde ² <i>For cream for human consumption</i>	Til konsummælkeprodukter ³ <i>For whole milk products for human consumption</i>	Til osteproduktion <i>For cheese production</i>	Til mælkekonserves <i>For milk and other preserved milk</i>	Til specielle formål ⁴ <i>For special purposes</i>	Lagerforskydninger mv. samt svind ⁵ <i>Stock changes, etc and waste</i>	Til fødevarer <i>For human consumption</i>		Til foder <i>For feeding</i>
		mio. kg									
2000	4 519,8	1 513,7	323,9	298,9	1 804,8	618,1	16,8	- 56,9	75,0	125,0	4 719,8
2005	4 449,0	1 860,7	414,9	270,4	1 799,1	563,9	34,1	- 494,1	10,0	125,0	4 584,0
2010	4 829,4	1 589,7	384,2	237,4	1 781,7	769,9	232,0	- 165,5	5,0	75,0	4 909,4
2011	4 800,5	1 688,3	373,5	241,4	1 755,1	666,9	300,5	- 225,3	5,0	75,0	4 880,3
1. kv. 2010	1 181,6	395,4	89,6	55,9	432,3	192,1	46,2	- 29,9	1,2	18,8	1 201,6
2. kv. 2010	1 259,9	399,4	95,7	64,0	484,0	213,6	55,9	- 52,7	1,2	18,8	1 279,9
3. kv. 2010	1 238,2	383,7	91,3	61,6	462,3	191,3	64,5	- 16,5	1,2	18,8	1 258,2
4. kv. 2010	1 149,7	411,2	107,6	55,9	403,1	172,9	65,4	- 66,4	1,2	18,8	1 169,7
1. kv. 2011	1 173,6	404,7	86,3	56,1	422,8	185,2	60,9	- 42,5	1,2	18,8	1 193,5
2. kv. 2011	1 241,7	446,8	96,0	67,6	464,2	163,3	65,9	- 62,3	1,2	18,8	1 261,7
3. kv. 2011	1 215,5	418,2	89,1	60,4	453,5	156,3	85,9	- 47,8	1,2	18,8	1 235,5
4. kv. 2011	1 169,7	418,6	102,1	57,3	414,6	162,1	87,8	- 72,7	1,2	18,8	1 189,6

¹ Ved den primære anvendelse af mælk fremkommer foruden de nævnte primære produkter de mængder skummetmælk, kærnemælk og valle, der er anført i tabel 6.9.

² Herunder creme fraiche.

³ Herunder de anvendte mængder til eksporterede konsummælkeprodukter.

⁴ Til iscremefabrikker, chokoladefabrikker mv. og til specielle produkter.

⁵ De anførte tal omfatter nettoproduktion eller nettoforbrug af frosset fløde (omregnet til mælk), samt mælkefedt tilført i form af smørolie og beholdningsforskydninger i igangværende produktioner samt svind.

🌐 www.statistikbanken.dk/ani7

Tabel 6.9. Skummetmælk, kærnemælk og valle. Produktion og anvendelse
Skim milk, buttermilk and whey. Production and utilization

	Skummetmælk og kærnemælk <i>Skim milk and buttermilk</i>						Valle <i>Whey</i>		Valle- pulver mv. samlet produk- tion <i>Whey powder, etc produc- tion, total</i>	
	Produktion på mejerier ¹ <i>Production at dairies</i>		Anvendt på mejerier <i>Utilization at dairies</i>		Anvendt hos produc- ter til foder <i>Used at producers for feeding</i>		Produk- tion på mejeri- virksom- heder <i>Produc- tion at dairy industries</i>	Anvendt på mejeri- virksom- heder <i>Utilization at dairy industries</i>		Anvendt hos produ- center til foder <i>Used at producers for feeding</i>
	I alt <i>Total</i>	Heraf kærnemælk <i>Of which buttermilk</i>	I alt <i>Total</i>	Heraf kærnemælk <i>Of which buttermilk</i>	I alt <i>Total</i>	Heraf kærnemælk <i>Of which buttermilk</i>				
	mio. kg									
2000	1 545,2	92,2	1 538,1	86,8	7,1	5,4	1 965,8	779,8	1 186,0	37,3
2005	1 507,4	80,5	1 493,0	69,7	14,4	10,8	1 989,6	863,6	1 126,0	37,4
2010	1 492,3	64,3	1 489,7	62,7	2,6	1,6	1 939,5	1 040,5	899,0	43,4
2011	1 550,0	72,1	1 547,6	70,5	2,4	1,6	1 944,8	698,8	1 246,0	48,6
1. kv. 2010	383,1	17,4	382,5	17,0	0,6	0,4	468,4	240,4	228,0	10,0
2. kv. 2010	360,5	15,3	359,8	15,0	0,7	0,3	521,7	286,7	235,0	12,0
3. kv. 2010	379,9	14,0	379,3	13,6	0,6	0,4	504,3	269,3	235,0	11,2
4. kv. 2010	368,8	17,6	368,1	17,1	0,7	0,5	445,1	244,1	201,0	10,2
1. kv. 2011	371,4	17,7	370,8	17,3	0,6	0,4	465,7	179,7	286,0	11,4
2. kv. 2011	415,4	19,7	414,8	19,4	0,6	0,4	523,9	178,9	345,0	11,9
3. kv. 2011	384,1	16,7	383,5	16,2	0,6	0,4	498,2	175,2	323,0	14,3
4. kv. 2011	379,1	18,0	378,5	17,6	0,6	0,4	457,0	165,0	292,0	11,0

¹ Omfatter de mængder skummetmælk og kærnemælk, der fremkommer ved produktion af smør og fløde mv.

Tabel 6.10. Smør. Produktion, import, eksport, lagre og mængde til rådighed til forbrug
Butter. Production, imports, exports, stocks and quantity available for consumption

	Produktion (incl. smør- olie) i alt <i>Production (incl. butter oil), total</i>	Import af smør og smørolie <i>Imports of butter and butter oil</i>	Eksport af smør og smørolie <i>Exports of butter and butter oil</i>	Lagerfor- skydninger <i>Stock changes</i>	Salg til industri mv. ¹ <i>Sales for industrial use, etc</i>	Forbrug ² <i>Consump- tion</i>
	mio. kg					
1980	113,3	...	72,2	43,0
1985	109,7	...	59,4	36,8
1990	93,3	...	50,6	29,8
1995	54,4	26,0	51,1	0,0	18,4	10,8
2000	45,8	21,7	40,2	3,3	15,3	8,7
2005	44,4	54,1	72,5	1,1	14,5	10,5
2010	34,2	50,2	57,8	-0,6	16,3	10,9
2011	37,2	43,3	51,8	0,0
1. kv. 2010	9,4	12,1	13,9	-0,1	5,4	2,4
2. kv. 2010	9,0	12,5	13,0	1,2	4,8	2,5
3. kv. 2010	7,8	13,5	14,1	2,5	2,1	2,6
4. kv. 2010	8,0	12,0	16,7	-4,2	4,0	3,5
1. kv. 2011	9,0	9,8	13,3	-1,1
2. kv. 2011	10,7	11,6	12,4	3,3
3. kv. 2011	8,0	10,0	12,3	0,5
4. kv. 2011	9,5	11,9	13,8	-2,8

¹ Omfatter industribagerier og iscremefabrikker samt andre industrivirksomheder, der anvender smør ved fremstillingen af industriprodukter.

² Omfatter salg af smør til forbrug som sådan samt salg til bagerier, men ekskl. salg til egentlige industrivirksomheder, jf. note 1.

www.statistikbanken.dk/fv1

Tabel 6.11. Mælkekonserves. Produktion.
Preserved milk products. Production

	Fedtholdigt mælkepulver ¹	Skummetmælkspulver	Anden mælkekonserves ²	I alt
	<i>Milk powder containing fat</i>	<i>Skim milk powder</i>	<i>Other preserved milk products</i>	<i>Total</i>
— mio. kg —				
1980	86,3	36,1	15,1	137,5
1985	94,5	25,2	8,2	127,9
1990	87,3	40,7	10,2	138,2
1995	109,3	18,5	12,6	140,4
2000	97,4	38,0	...	135,4
2005	93,5	14,8	...	108,3
2010	118,8	27,5	...	146,3
2011	114,4	35,3	...	149,7
1. kv. 2010	28,8	6,7	...	35,5
2. kv. 2010	32,0	5,1	...	37,1
3. kv. 2010	28,3	7,5	...	35,8
4. kv. 2010	29,7	8,2	...	37,9
1. kv. 2011	29,4	7,3	...	36,7
2. kv. 2011	27,2	9,9	...	37,1
3. kv. 2011	28,5	9,3	...	37,8
4. kv. 2011	29,3	8,8	...	38,1

¹ Mælke- og flødepulver.

² Fra 1983 produceres kun steriliserede produkter (næsten udelukkende fløde).

www.statistikbanken.dk/ani7

Tabel 6.12. Ost. Produktion, import, eksport og mængde til rådighed til forbrug
Cheese. Production, imports, exports and quantity available for consumption

	Produktion af ost (salgsvægt) <i>Production of cheese (sales weight)</i>	Import af ost i alt <i>Imports of cheese, total</i>	Eksport <i>Exports</i>					Lagerforskydninger <i>Stock changes</i>	Forbrug <i>Consumption</i>	
			Hård, fast og halvfast ost <i>Hard and semi-hard cheese</i>	Fetaost (korrigeret) ¹ <i>Feta cheese (corrected)</i>	Skimmelost <i>Mould cheese</i>	Smelteost <i>Processed cheese</i>	Frisk ost og anden ost <i>Fresh and other cheese</i>			Ost i alt <i>Cheese, total</i>
— mio. kg —										
1980	221,0	167,0	...	55,4
1985	255,5	202,0	...	58,1
1990	295,0	220,7	...	74,5
1995	311,2	6,7	8,0	0,8	18,6	13,4	222,2	246,6	-2,0	88,3
2000	305,8	40,2	94,6	20,2	21,2	15,7	83,7	235,3	-0,8	111,5
2005	355,1	68,5	94,0	18,7	20,0	17,1	107,1	256,8	1,6	..
2010	292,2	77,0	100,3	1,2	18,4	3,1	139,6	262,6	1,4	..
2011	274,8	76,9	93,7	1,2	17,7	3,5	144,8	260,9	-1,9	..
1. kv. 2010	73,2	18,1	24,6	0,3	4,5	0,7	34,6	64,6	2,1	..
2. kv. 2010	79,1	19,0	26,6	0,3	4,4	0,7	35,1	67,1	1,2	..
3. kv. 2010	73,1	20,2	25,2	0,3	4,7	0,7	33,9	64,8	0,6	..
4. kv. 2010	66,8	19,7	23,9	0,3	4,9	1,0	36,0	66,1	-2,4	..
1. kv. 2011	71,3	19,3	23,7	0,3	4,4	0,8	36,0	65,2	-2,7	..
2. kv. 2011	69,5	18,7	24,3	0,3	4,2	0,8	36,1	65,8	2,2	..
3. kv. 2011	69,1	20,5	23,5	0,3	4,2	0,8	36,1	65,0	-1,6	..
4. kv. 2011	64,9	18,4	22,1	0,3	4,9	1,1	36,6	65,0	0,2	..

¹ De anførte tal er korrigeret for den mængde saltlage, der er inkluderet i de officielle handelstal for Fetaost.

www.statistikbanken.dk/fvf1

Tabel 6.13.

Ostproduktion fordelt på sorter og fedtindhold

Cheese production by sorts and by fat content

	Fordeling på sorter <i>Distribution by sorts</i>			Fordeling efter fedtindhold 2011 <i>Distribution by fat content 2011</i>		
	2009	2010	2011	>0+-30+	>30+-55+	>55+
	mio. kg			pct.		
I alt¹	320,9	292,2	274,8	7,7	66,1	26,2 Total
Blød ost	71,1	66,5	57,4	4,6	69,9	25,5 Soft cheese
Halvfast ost	7,6	23,0	23,2	11,8	43,8	44,4 Semi-hard cheese
Fast ost	161,4	98,7	76,1	13,3	84,8	2,0 Solid cheese
Hård ost	5,3	4,9	5,4	0,0	100,0	0,0 Hard cheese
Frisk ost	75,5	99,1	112,7	5,2	54,6	40,3 Fresh cheese

¹ Inkl. ekstra hård ost, der kun udgør et beskedent kvantum.

C. Æg

Generelt I de følgende tabeller vedrørende æg er givet oplysninger om den mængdemæssige omsætning af æg, herunder produktion, import, eksport og forbrug af æg. Priserne for æg er belyst ved salgspriser ab producent samt ved engrospriser. Værdiberegningerne omfatter salgsværdier ab producent af hønseæg til konsum samt værdien ab producent af eksporten af rugeæg af fjerkræ. En historisk oversigt for æg er givet i tabel 6.15, der for årene 1980-2011 belyser udviklingen dels i de hovedposter, der indgår i balancen for æg, og dels i salgsmængder, salgspriser og salgsværdier for æg.

I publikationen er der endvidere givet oplysninger i afsnit 7 (salgsværdier ab producent samt pris- og mængdeindeks for æg), og i afsnit 8 om forbrug.

Mængdeopgørelser og balancer Den samlede produktion af æg omfatter salget af konsumæg til autoriserede ægpakkerier samt producenternes forbrug af egne æg og salg direkte til forbrugere. Endvidere indgår produktionen af rugeæg. I tabel 6.14-6.16 er vist tal for produktionen af æg.

Salget af konsumæg til ægpakkerier er opdelt i produktionsformer. Tallene er indsamlet af Fødevarestyrelsen.

Konsumæg. Produktionsformer

	Buræg	Æg fra fritgående høns	Skrabeæg	Økologiske æg
	mio. kg			
2000	28,7	4,2	8,0	5,9
2005	28,0	4,0	13,0	7,0
2010	33,9	3,7	9,2	8,2
2011	34,5	4,4	10,0	9,1
1. kv. 2010	8,0	1,0	2,5	1,9
2. kv. 2010	8,5	0,9	2,3	2,0
3. kv. 2010	8,4	0,9	2,4	2,2
4. kv. 2010	9,0	0,9	2,1	2,2
1. kv. 2011	9,0	1,1	2,6	2,2
2. kv. 2011	9,2	1,1	2,6	2,4
3. kv. 2011	7,8	1,0	2,3	2,2
4. kv. 2011	8,5	1,1	2,5	2,3

www.statistikbanken.dk/ani8

Import og eksport af æg (der både omfatter hele æg og ægprodukter) er belyst på grundlag af de opgørelser, der er foretaget i den officielle handelsstatistik.

Forbrug af æg omfatter salget på hjemmemarkedet af den markedsførte produktion og af import ÷ eksport plus producenternes forbrug af egne æg og salg direkte til forbrugere. I forbruget indgår ægprodukter (medregnet som hele æg).

I tabel 6.14 er opstillet en mængdebalance for konsumæg, der indeholder oplysninger om produktion, import, eksport og forbrug.

Ved omregningen fra ægprodukter til hele æg i skal er anvendt følgende faktorer, der er fastsat i EU-Kommissionens Direktiv 79/608/ EØF af 7. juni 1979:

Æg uden skal, flydende eller frosne	1,16
Æggeblommer, flydende eller frosne	1,16
Æg uden skal, tørrede	4,52
Æggeblommer, tørrede	2,46

Producentpriser og engrospriser for æg er vist i tabel 6.16.

Priser og værdier Salgsværdien for konsumæg ud af landbruget er lig med den solgte mængde plus producentforbruget multipliceret med den konstaterede pris ab producent.

I tabellen er endvidere anført salgsværdien for eksporten af rugeæg.

Tabel 6.14. Konsumæg. Produktion, import, eksport og mængde til rådighed til forbrug
Eggs for consumption. Production, imports, exports and quantity available for consumption

	Produktion <i>Production</i>		Import <i>Imports</i>		Eksport <i>Exports</i>		Forbrug <i>Consumption</i>
	Hele æg i skal <i>Eggs in shell</i>		Hele æg i skal <i>Eggs in shell</i>	I alt (inkl. æg- produkter omr.) <i>Total (incl. egg products, conv.)</i>	Hele æg i skal <i>Eggs in shell</i>	I alt (inkl. æg- produkter omr.) <i>Total (incl. egg products, conv.)</i>	I alt (inkl. æg- produkter omr. ²) <i>Total (incl. egg products, conv.)</i>
	Salg til æg- pakkerier <i>Sales to egg packing stations</i>	Samlet produktion ¹ <i>Production, total</i>					
	mio. kg						
2000	47,0	63,0	17,9	26,5	7,7	15,6	73,8
2005	53,1	69,1	25,0	54,9	1,8	32,2	91,8
2010	55,1	63,1	7,9	63,8	2,4	39,1	87,8
2011	57,9	65,9	7,1	57,2	3,3	36,0	87,2
1. kv. 2010	13,5	15,5	1,6	14,8	0,5	9,5	20,8
2. kv. 2010	13,6	15,6	1,9	17,4	0,6	10,3	22,7
3. kv. 2010	13,8	15,8	1,9	15,1	0,6	8,4	22,5
4. kv. 2010	14,3	16,3	2,6	16,4	0,7	10,9	21,8
1. kv. 2011	14,9	16,9	2,2	14,7	0,7	9,4	22,2
2. kv. 2011	15,4	17,4	2,1	13,9	0,8	8,9	22,4
3. kv. 2011	13,3	15,3	2,8	13,2	0,8	7,5	20,9
4. kv. 2011	14,4	16,4	0,0	15,4	1,2	10,2	21,7

Anm. Opgørelsen omfatter både hele æg og ægprodukter (omregnet til hele æg). Rugeæg indgår ikke i tallene.

¹ Omfatter salg til ægpakkerier samt forbrug hos producenter af egen produktion og til salg direkte til forbrugere, i alt skønsmæssigt ansat til 8 mio. kg årligt. Før 2009 16 mio. kg.

² Omfatter salget på hjemmemarkedet plus forbruget hos producenterne og direkte salg (jf. note 1).

www.statistikbanken.dk/ani8

Tabel 6.15. Æg. Produktion, mængde til rådighed til forbrug, priser og værdier
Eggs. Production, quantity available for consumption, prices and values

	Produktion ¹ (inkl. rugeæg ²) <i>Production (incl. hatching eggs)</i>	Import (inkl. æg- produkter ³) <i>Imports (incl. egg products)</i>	Eksport (inkl. æg- produkter ³) <i>Exports (incl. egg products)</i>	Forbrug <i>Human consumption</i>	Salgsværdi af producent for konsumæg <i>Sales value ex producer of eggs for human consumption</i>			Eksportværdi af producent for rugeæg <i>Value of exp. ex producer of eggs for hatching</i>
					Mængde ⁴ <i>Quantity</i>	Gnsntl. pris <i>Average price</i>	Salgsværdi <i>Sales value</i>	
	mio. kg				øre pr. kg			mio. kr.
1980	76,2	2,5	2,6	69,1	70,2	678	476,2	3,5
1985	79,7	6,7	4,7	75,2	73,2	776	568,2	4,3
1990	82,4	8,9	11,5	71,5	74,3	690	513,3	4,6
1995	94,8	12,2	14,5	82,9	85,4	632	539,5	3,7
2000	74,3	26,5	15,6	73,8	63,0	849	534,4	16,7
2005	79,8	54,9	32,2	91,8	69,1	829	572,6	29,8
2010	76,4	63,8	39,1	87,8	63,1	963	608,0	39,9
2011	78,6	57,2	36,0	87,2	65,9	960	632,8	56,9

¹ Inkl. forbrug hos producenter og salg direkte til forbrugere 8 mio. kg årligt. Før 2009 16,0 mio. kg.

² 6 mio. kg fra 1965 til 1984. Fra 1985 beregnet på grundlag af ilagte rugeæg.

³ Omregnet til hele æg.

⁴ Samlet produktion ekskl. rugeæg.

www.statistikbanken.dk/ani8

Tabel 6.16.

Æg. Mængder, priser og værdier

Eggs. Quantities, prices and values

	Salg til æg-pakkerier <i>Sales to egg packing stations</i>		Salg i alt ¹ <i>Sales, total</i>	Salgsværdi i alt <i>Sales value, total</i>	Priser <i>Prices</i>			Rugeæg <i>Hatching eggs</i>	
	I alt <i>Total</i>	Heraf ² alternativ produktion <i>Of which alternative production</i>			Gnsntl. salgspris af pro- ducent <i>Average price ex producer</i>	Skrabeæg, salgspris af pro- ducent <i>Barn eggs, sales value ex producer</i>	Engrospris, medium hvide æg <i>Wholesale price, medium white eggs</i>	Produktion <i>Production</i>	Værdi af eksport af pro- ducent <i>Value of exp.ex producer</i>
	mio. kg			mio. kr.	øre pr. kg			mio. kg	mio. kr.
2000	47,0	18,3	63,0	534,4	849	849	1 447	11,3	16,7
2005	53,1	25,1	69,1	572,6	829	821	1 826	10,7	..
2010	55,1	21,2	63,1	608,0	963	1034	2 251	13,3	..
2011	57,9	23,4	65,9	632,8	960	1012	...	12,6	..
1. kv. 2010 ..	13,5	5,4	15,5	149,7	968	1016	2251	3,3	..
2. kv. 2010 ..	13,6	5,1	15,6	149,7	959	1032	2251	3,3	..
3. kv. 2010 ..	13,8	5,4	15,8	149,8	949	1023	2251	3,4	..
4. kv. 2010 ..	14,3	5,3	16,3	158,9	977	1072	2251	3,3	..
1. kv. 2011 ..	14,9	5,9	16,9	168,4	996	1092	...	3,2	..
2. kv. 2011 ..	15,4	6,2	17,4	164,8	950	1053	...	4,0	..
3. kv. 2011 ..	13,3	5,4	15,3	142,2	932	946	...	3,2	..
4. kv. 2011 ..	14,4	5,9	16,4	157,4	959	944	...	2,2	..

¹ Omfatter producenterens eget forbrug og salget direkte til forbrugere.

² Alternativ produktion omfatter al anden produktion end buræg.

www.statistikbanken.dk/ani8

Konsumæg. Produktionsformer

Eggs for consumption

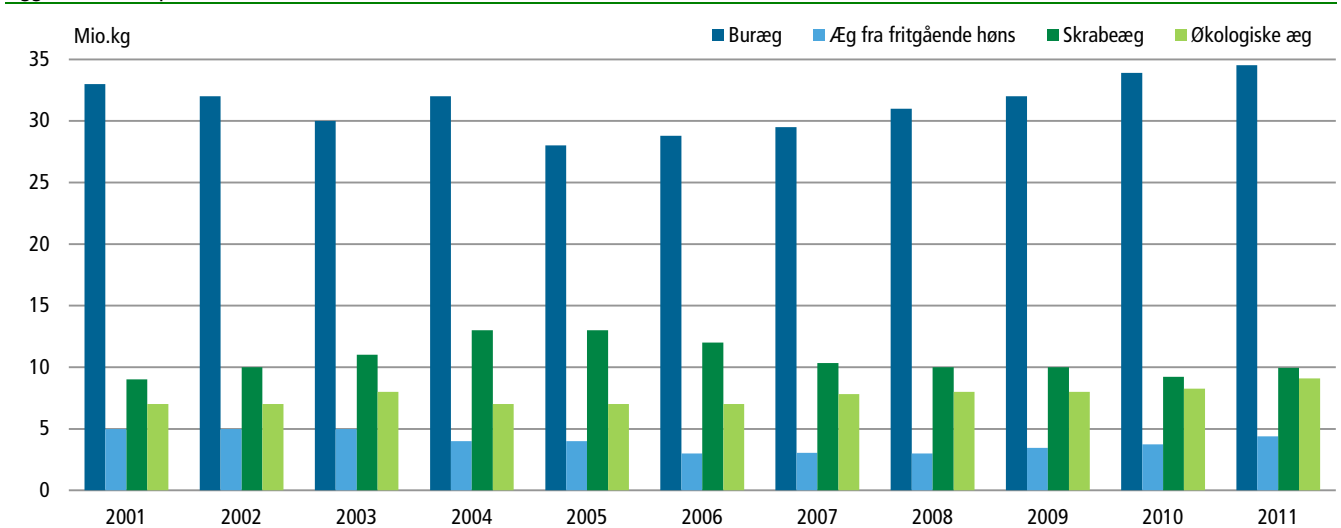

D. Kød i alt

Produktion Danmarks Statistiks opgørelser vedrørende kød hviler for slagtingernes vedkommende på tal fra Fødevarestyrelsen samt Landbrug & Fødevarer vedr. det samlede antal slagtninger på slagterier og slagtehuse. Eksporten af levende slagtedyr opgøres i den officielle udenrigshandelsstatistik, suppleret med oplysninger fra landbrugets afgiftsfonde. Slagtingerne hos producenterne fastsættes skønsmæssigt.

I tabel 6.19 er givet en samlet oversigt over antallet af slagtninger på slagterier og slagtehuse og eksport af levende dyr.

Produktionen af kød beregnes på grundlag af antallet af slagtede dyr og gennemsnitlige slagtevægte for de enkelte kategorier af dyr. Den samlede produktion af kød er vist i tabel 6.20 og omfatter kød fra godkendte slagtninger samt produktion af spiselige biprodukter.

For fjerkræ opgøres produktionen i grydeklar vægt.

I tabel 6.20 er endvidere vist produktionen af spiseligt fedt, der ikke er indeholdt i kødproduktionen.

Forbrug Forbruget af kød samt spiselige biprodukter er vist i tabel 6.22.

Forbruget opgøres som den produktion på slagterier og slagtehuse, der er godkendt til menneskeføde + slagtninger hos producenter + import ÷ eksport +/÷ lagerfor skydninger og viser således mængden, der er til rådighed til forbrug.

Den slagtede eksport og lagrene af kød er omregnet til anvendt kød, således at alle de anførte tal er i enheden slagtevægt.

Vildtkød og kaninkød er ikke indeholdt i opgørelserne over produktion og produktionsværdi af kød, produktionen af vildtkød svarer ca. til forbruget i tabel 6.22. Produktionen og forbruget af kaninkød er her i landet af meget ringe betydning.

Forbruget af okse-, svine- og fjerkrækød er tidligere offentliggjort i *Statistiske Efterretninger* i serien *Landbrug og fiskeri 2012:8 (Animalske landbrugsprodukter Produktbalancer 2009-2011)*. Den nuværende beregningsmetode og producentforbruget er anvendt fra 2005 i denne publikation. Dog er producentforbrug ændret for mælk og æg fra 2010.

Salgsværdi af landmand For eksporten af levende dyr anvendes eksportværdierne (fob) minus omkostninger ved dyrenes salg og transport.

For slagtingerne her i landet opgøres værdien på grundlag af de producerede mængder og de gennemsnitlige opnåede producentpriser.

Endvidere medregnes beløb fra eventuelle ordninger med udbetaling direkte til producenten på grundlag af produktionen.

Efter 1995 medregnes EU-tilskud til kvæg og får ikke i produktionsværdierne (se i øvrigt afsnit 7).

Tabel 6.17. Eksport af levende dyr
Exports of live animals

	Kvæg <i>Cattle</i>		Svin <i>Pigs</i>		Heste og føl <i>Horses and foals</i>		Får og lam <i>Sheep and lambs</i>		Fjerkræ <i>Poultry</i>	
	Til slagtning <i>For slaughter</i>	Til avl <i>For breeding</i>	Til slagtning <i>For slaughter</i>	Til avl <i>For breeding</i>	Til slagtning <i>For slaughter</i>	Til avl <i>For breeding</i>	Til slagtning <i>For slaughter</i>	Til avl <i>For breeding</i>	Dag- gammelt <i>Day-old</i>	Andet <i>Other poultry</i>
	1.000 stk.									
1980	7	3	99	1	6	4	3	0	840	684
1985	1	10	17	1	0	4	7	0	2 864	34
1990	1	7	9	1	0	5	9	0	2 726	1 707
1995	32	12	461	6	0	4	16	0	5 772	9 065
2000	69	7	1 455	4	0	3	7	0	10 581	1 997
2005	17	11	3 649	9	1	1	15	0	21 788	3 328
2010	18	2	8 367	38	0	1	2	0	22 099	12 718
2011	31	9	8 500	39	0	1	3	0	27 508	12 514

www.statistikbanken.dk/417

Tabel 6.18. Slagtning af dyr på slagterier og slagtehus
Slaughterings of animals at slaughterhouses

	Kvæg <i>Cattle</i>		Svin <i>Pigs</i>		Heste og føl <i>Horses and foals</i>	Får og lam <i>Sheep and lambs</i>	Fjerkræ <i>Poultry</i>
	Godkendte <i>Accepted</i>	Kasserede <i>Discarded</i>	Godkendte <i>Accepted</i>	Kasserede <i>Discarded</i>			
	1.000 stk.						
1980	1 064	6	14 262	91	9	19	73 154
1985	1 012	6	14 982	96	3	29	86 014
1990	768	4	16 196	99	3	70	98 686
1995	738	3	19 653	102	3	70	117 631
2000	602	3	20 739	133	3	68	137 300
2005	526	3	22 085	103	3	85	122 921
2010	495	3	20 114	57	2	86	108 206
2011	513	3	20 874	51	2	80	106 074

www.statistikbanken.dk/417

Tabel 6.19. Slagtninger og eksport af levende slagtedy og avlsdyr
Slaughterings and exports of live animals for slaughter and breeding

	Kvæg ¹ <i>Cattle</i>	Svin ¹ <i>Pigs</i>	Heste og føl <i>Horses and foals</i>	Får og lam <i>Sheep and lambs</i>	Fjerkræ ¹ <i>Poultry</i>
	1.000 stk.				
1980	1 094	14 582	19	22	78 234
1985	1 043	15 220	7	36	92 468
1990	796	16 427	8	79	106 675
1995	789	20 341	5	86	132 467
2000	698	22 417	5	75	153 434
2005	560	25 768	3	100	148 988
2010	522	28 543	3	87	143 974
2011	560	29 438	3	84	149 179

¹ Inkl. hos producenter.

www.statistikbanken.dk/417

Tabel 6.20. Samlet produktion af kød mv.
Total production of meat, etc

	Okse- og kalve- kød mv. <i>Beef and veal, etc</i>		Svinekød mv. <i>Pig meat, etc</i>		Fjerkræ- kød ¹ <i>Poultry meat</i>	Heste- kød <i>Horse meat</i>	Fåre- og lamme- kød <i>Mutton and lamb</i>	Samlet produktion af kød mv. <i>Total production of meat and edible offals</i>		Produktion af spiseligt fedt i alt ² <i>Production of edible fats, total</i>
	I alt <i>Total</i>	Heraf spiselige bipro- dukter ³ <i>Of which edible offals</i>	I alt <i>Total</i>	Heraf spiselige bipro- dukter ⁴ <i>Of which edible offals</i>				I alt ⁵ <i>Total</i>	Heraf spiselige bipro- dukter ⁶ <i>Of which edible offals</i>	
	— mio. kg —									
1980	261,8	16,0	1 020,0	41,6	96,6	3,7	0,5	1 382,6	57,6	52,4
1985	252,1	15,4	1 132,0	46,2	114,7	1,0	0,8	1 500,6	61,6	45,3
1990	219,1	17,2	1 259,8	51,4	133,3	1,0	1,6	1 614,9	68,6	50,7
1995	200,3	16,7	1 581,8	64,5	184,0	1,3	1,8	1 969,1	81,2	67,2
2000	170,5	14,3	1 748,2	71,3	204,7	1,3	1,6	2 126,3	85,6	71,3
2005	145,4	8,9	1 988,2	76,5	207,2	0,8	2,0	2 343,6	85,4	83,2
2010	142,0	8,7	1 973,6	75,9	218,6	0,5	1,8	2 336,4	84,6	82,5
2011	145,4	8,9	2 008,0	77,2	215,0	0,5	1,7	2 370,6	86,1	83,9
1. kv. 2010	34,6	2,1	499,2	19,2	52,8	...	0,4	587,0	21,3	20,8
2. kv. 2010	34,9	2,1	471,1	18,1	53,2	...	0,3	559,5	20,2	19,7
3. kv. 2010	34,2	2,1	495,7	19,1	55,3	...	0,4	585,6	21,2	20,5
4. kv. 2010	38,4	2,4	507,6	19,5	57,2	...	0,7	603,9	21,9	21,4
1. kv. 2011	35,9	2,2	535,0	20,6	55,9	...	0,4	627,2	22,8	22,2
2. kv. 2011	35,0	2,1	473,2	18,2	53,6	...	0,2	562,1	20,3	19,8
3. kv. 2011	35,6	2,2	493,1	19,0	52,9	...	0,4	581,9	21,1	20,6
4. kv. 2011	38,9	2,4	506,8	19,5	52,6	...	0,7	599,0	21,9	21,4

Anm. Grundet ændret opgørelsesmetode er produktion og forbrug af okse- og kalvekød, samt spiselige biprodukter heraf fra 1986 ikke fuldt sammenlignelige med foregående år.

¹ Grydeklar vægt.

² Omfatter spiseligt fedt af kvæg og svin.

³ Spiselige biprodukter omfatter for kvæg: lever, hjerte, tunge, mellemgulv, hovedkød, hale, net og brisler, og fra 1994 også nyrer. Se i øvrigt teksten i afsnit 6E.

⁴ Spiselige biprodukter omfatter for svin: lever, hjerte, nyrer, tunge og mellemgulv. Se i øvrigt teksten i afsnit 6F.

⁵ Ekskl. hestekød i kvartaler.

⁶ Spiselige biprodukter i alt omfatter kun spiselige biprodukter af kvæg og svin, idet spiselige biprodukter ikke udskilles for fjerkræ, og for heste og får anvendes disse produkter ikke i større udstrækning til menneskeføde.

📄 www.statistikbanken.dk/417

Tabel 6.21. Tilførsler af dyr til destruktionsanstalter
Livestock received by offal destruction plants

	Kvæg <i>Cattle</i>				Svin <i>Pigs</i>	Heste og føl <i>Horses and foals</i>	Får og lam <i>Sheep and lambs</i>
	Spædekcalve <i>Sucking calves</i>	Ung kreaturer <i>Young cattle</i>	Andet voksent kvæg <i>Other fullgrown cattle</i>	Kvæg i alt <i>Cattle, total</i>			
	1.000 stk.						
1990	122,3	9,3	31,8	163,4	1 032,4	3,4	18,4
1995	126,1	23,0	26,6	175,6	1 878,4	4,2	17,7
2000	133,9	20,3	35,1	189,4	2 463,7	5,7	18,2
2005	105,9	23,4	42,0	171,3	2 799,5	7,0	25,6
2010	117,1	22,9	45,9	185,9	2 502,6	10,2	21,1
2011	116,1	25,2	43,0	184,3	2 484,2	9,6	17,9

Tabel 6.22. Kød mv. i alt til rådighed til forbrug
Total available for consumption of meat etc

	Produktion af kød ¹ <i>Production of meat</i>	Eksport i alt <i>Exports of meat etc, total</i>	Import i alt <i>Imports of meat etc, total</i>	Lagerforskydninger <i>Changes in stocks</i>	Slagtninger hos producenter <i>Slaughtering at producers</i>	Forbrug af kød mv. <i>Consumption of meat, etc</i>				
						Okse- og kalvekød mv. <i>Beef and veal, etc</i>	Svinekød ² mv. <i>Pig meat, etc</i>	Fjerkrækød ³ <i>Poultry meat</i>	I alt ⁴ <i>Total (incl. horse meat, mutton, lamb)</i>	I alt spiselige biprodukter ⁵ <i>Total edible offals</i>
— mio. kg —										
2000	1 959,5	1 635,9	174,2	- 49,1	22,7	115,8	344,2	102,2	569,6	32,8
2005	2 114,4	1 795,4	275,7	32,0	4,3	141,4	239,0	125,2	513,1	18,6
2010	1 985,0	1 858,7	370,4	5,4	4,3	153,5	193,1	134,1	487,6	14,9
2011	2 039,3	1 942,6	386,7	- 9,1	4,3	156,5	177,5	10,9
1. kv. 2010	495,5	462,2	87,8	10,2	1,1	38,1	38,0	32,3	110,5	3,4
2. kv. 2010	467,6	442,8	93,6	- 10,3	1,1	38,9	55,9	31,5	128,0	4,5
3. kv. 2010	503,1	474,2	87,0	- 9,1	1,1	37,3	53,5	32,6	124,7	3,3
4. kv. 2010	518,9	479,4	102,0	14,6	1,0	39,1	45,7	37,7	124,2	3,7
1. kv. 2011	539,1	490,7	94,1	21,1	1,1	39,6	41,9	3,7
2. kv. 2011	481,1	472,1	97,6	- 19,7	1,1	40,1	45,6	2,8
3. kv. 2011	504,5	497,4	100,2	- 17,7	1,1	33,8	50,9	1,3
4. kv. 2011	514,6	482,5	94,9	7,1	1,0	43,1	39,1	3,1

Anm. Da forbrug beregnes residualt, vil en usikkerhed på de tal, der indgår i beregningen kunne medføre, at forbruget i de enkelte kvartaler vil være behæftet med usikkerhed.

¹ Det vil sige de samlede slagtninger på slagterier og slagtehuse her i landet ÷ kasserede dyr.

² Fra 2005 er destruerede hoveder og tæer fratrukket forbruget, se tabel 6.37.

³ Grydeklar vægt.

⁴ Foruden de i tabellen anførte tal indgår forbruget af fåre- og lammekød. Forbruget af hestekød indgår kun på årsbasis. Forbruget af kanin- og vildtkød er ikke medtaget i tallene.

⁵ Jf. note 3, 4 og 6 til tabel 6.20.

www.statistikbanken.dk/fvf1

Tabel 6.23. Kød mv. til rådighed til forbrug
Available for consumption of meat etc

	Okse- og kalvekød <i>Beef and veal</i>	Svinekød <i>Pig meat</i>	Fjerkrækød ¹ <i>Poultry meat</i>	Hestekød <i>Horse meat</i>	Fåre- og lammekød <i>Mutton and lamb</i>	Vildtkød <i>Game</i>	Samlet kødforbrug <i>Total</i>	Spiselige biprodukter af kvæg ² <i>Edible offals of cattle</i>	Spiselige biprodukter af svin ² <i>Edible offals of pigs</i>
— mio. kg —									
1980	73,3	278,2	41,9	2,3	2,0	2,6	400,3	11,8	31,0
1985	72,7	290,0	55,7	0,9	2,9	2,9	425,1	10,0	25,8
1990	96,8	329,8	59,6	1,0	4,9	3,4	495,5	13,4	31,1
1995	92,3	334,7	79,8	0,7	6,3	4,0	517,8	10,3	21,1
2000	115,8	344,2	102,2	0,4	7,0	3,7	573,3	12,5	20,2
2005	141,4	239,0	125,2	0,6	6,9	3,7	516,8	5,5	13,0
2010	153,5	193,1	134,1	0,3	6,7	4,2	491,9	5,3	9,6
2011	156,5	177,5	..	0,2	6,6	4,2	..	4,7	6,2

Anm. Jf. anm. til tabel 6.22.

¹ Grydeklar vægt.

² Vedrørende definitionen af spiselige biprodukter, jf. teksten i afsnit 6E og 6F.

www.statistikbanken.dk/fvf1

Tabel 6.24.

Produktionsværdi for kød (inkl. eksport af levende dyr)

Value of production of meat (incl. exports of live animals)

	Produktionsværdi af landmand					I alt ¹ Total
	Kvæg, okse- og kalvekød <i>Cattle and beef and veal</i>	Svin og svinekød <i>Pigs and pig meat</i>	Fjerkræ og fjerkrækød <i>Poultry and poultry meat</i>	Heste og hestekød <i>Horses and horse meat</i>	Fåre- og lammekød <i>Mutton and lamb</i>	
	mio. kr.					
1980	4 490,8	10 246,8	659,5	82,5	6,7	15 486,3
1985	5 869,4	15 328,2	982,8	61,5	17,1	22 259,0
1990	4 542,3	14 849,4	965,7	88,2	27,2	20 472,8
1995	3 554,1	16 005,0	1 161,4	60,0	29,9	20 810,4
2000	2 669,0	17 031,7	1 294,3	51,2	27,8	21 074,0
2005	2 310,7	18 131,1	1 383,1	98,6	31,7	21 955,2
2008	2 432,8	19 194,8	1 674,0	122,2	31,2	23 454,9
2009	2 168,5	18 086,5	1 479,5	80,7	32,2	21 847,4
2010	2 399,8	19 381,7	1 632,6	103,8	30,1	23 547,9
2011	2 909,5	21 690,8	1 896,4	97,6	32,1	26 626,5
1. kv. 2010	567,0	4 475,8	366,8	...	6,6	5 416,2
2. kv. 2010	610,6	4 868,7	368,2	...	4,6	5 852,0
3. kv. 2010	578,7	5 130,0	426,9	...	7,6	6 143,2
4. kv. 2010	643,5	4 907,2	470,7	...	11,3	6 032,7
1. kv. 2011	678,2	5 365,5	462,2	...	7,2	6 513,1
2. kv. 2011	741,9	5 225,0	510,9	...	4,0	6 481,7
3. kv. 2011	718,1	5 365,8	429,8	...	8,6	6 522,2
4. kv. 2011	771,3	5 734,6	493,5	...	12,4	7 011,9

¹ Ekskl. hestekød på kvartalstal.

E. Kvæg samt okse- og kalvekød

- Produktion** Produktionen af okse- og kalvekød omfatter godkendte slagtninger på slagterier og slagtehuse, eksporten af levende slagtedyrl samt slagtninger hos producenterne. Det samlede antal slagtninger på slagterier og slagtehuse opgøres af Landbrug & Fødevarer.
- Ved ugentlige indberetninger fra slagterierne til Landbrug & Fødevarer, omfattende 100 pct. af de godkendte slagtninger, får Danmarks Statistik oplysninger om såvel antal, som slagtevægt fordelt på de i tabel 6.25 anførte grupper af dyr. Grupperingen af slagtedyrene og definitionen af slagtevægten blev ændret pr. 1.1.1974, og 1.1.1994 for at kunne opfylde EU's rådsdirektiver (73/132/EØF) og (93/24/EØF) samt Kommissionsbeslutningerne (73/262) og (94/433).
- Dyr under 300 kg levende vægt regnes for kalve. Indtil 1994 var denne grænse 220 kg.
- I perioden 1974-1993 er nyrer og nyrefedt medregnet i slagtekroppens vægt, mens de i perioden før og efter er medregnet i henholdsvis spiselige biprodukter og spiseligt fedt.
- Spiselige biprodukter, dvs. lever, hjerte, nyrer, tunge, mellemgulv, hovedkød, hale, net og brisler, beregnes som ca. 7 pct. af slagtevægten.
- For eksporten af levende kvæg til slagtning beregnes kødproduktionen på grundlag af dyrenes levende vægt og en - fra slagterislagtningerne - beregnet slagteprocent for de pågældende kategorier af dyr.
- Produktionen af spiselige biprodukter beregnes som for slagtninger på slagterierne.
- Slagtningerne hos producenterne er fra 2005 ansat til 6.000 stk. af Danmarks Statistik. Ca. 2.000 tyre og tyrekalve, ca. 2.000 kvier og kviekalve og ca. 2.000 ammekøer. I alt 1,2 mio. kg.
- Forbrug** Forbruget af okse- og kalvekød samt af spiselige biprodukter af kvæg er vist i tabel 6.28. Forbruget opgøres som den produktion på slagterier og slagtehuse, der er godkendt til menneskeføde + slagtninger hos producenter + import ÷ eksport + / ÷ lagerforskydninger og viser således mængden, der er til rådighed til forbrug.
- Den i tabellen anførte slagtede eksport er omregnet til anvendt råvare, idet der regnes med, at der til 100 kg kødkonserves anvendes 125 kg kød. Eksporten af udbenet kød er omregnet til kød med ben ved anvendelse af en faktor på 130.
- Eksporten i tabel 6.28 er specificeret i tabel 6.29 i henholdsvis produktvægt og værdi.
- Priser** Udviklingen i gennemsnitspriser for slagtekvæg til producenten ses i tabel 6.30. I tabel 6.31 ses udviklingen i noteringen for slagte- og levekvæg.
- Salgsværdi af landmand** For eksporten af levende kvæg anvendes eksportværdien (fob), idet der fra denne værdi til dækning af omkostningerne ved dyrenes salg og transport mv. er trukket 20 pct. for avlsdyr og 7,5 pct. for slagtedyrl.
- For slagtningerne her i landet beregnes værdien særskilt for hver enkelt kategori dyr ved anvendelse af priser til producenterne og en sammenvejning af disse priser i forhold til dyrenes klassificering. Udover den direkte afregning ydes normalt en efterbetaling.
- Præmier** Fra 2005 indebærer EU-reformen, at de fleste eksisterende præmier er omlagt til Enkeltbetalingsordningen. Det eneste produktionsafhængige EU-tilskud fra 2005 er Handedyrpræmien.

Tabel 6.25. Kvæg. Slagtninger og eksport af levende dyr
Cattle. Slaughtering and exports of live animals

	Eksport af levende slagtedyrl <i>Exports of live cattle for slaughter</i>		Slagtninger på slagterier <i>Slaughtering at slaughterhouses</i>							I alt ¹ <i>Total</i>		
	Voksent kvæg <i>Full-grown</i>	Kalve <i>Calves</i>	Voksent kvæg <i>Fullgrown cattle</i>					Kalve ² <i>Calves</i>		Voksent kvæg <i>Full-grown</i>	Kalve <i>Calves</i>	I alt <i>Total</i>
			Tyre <i>Bulls</i>	Ung-tyre <i>Young bulls</i>	Stude <i>Steers</i>	Kvier <i>Heifers</i>	Køer <i>Cows</i>	Fede-kalve <i>Fat calves</i>	Spæde-kalve <i>Sucking calves</i>			
	1.000 stk.											
1980	6,5	0,0	25,6	506,1	5,3	100,0	408,2	8,4	10,4	1 051,7	38,8	1 090,5
1985	1,1	0,2	36,2	452,9	4,9	105,1	392,3	6,7	13,7	992,5	40,6	1 033,1
1990	0,9	0,0	129,6	283,5	4,4	43,8	300,1	2,4	4,3	762,2	26,7	788,9
1995	4,1	27,4	113,3	229,7	5,0	57,3	297,8	31,9	2,8	707,3	82,1	777,3
2000	2,8	65,8	79,9	166,0	6,9	67,2	259,5	22,1	0,6	582,3	108,6	690,9
2005	0,7	16,8	49,6	195,8	5,4	58,4	210,7	5,7	0,2	520,6	28,7	549,2
2010	1,3	17,0	60,5	171,2	10,8	43,2	206,0	3,1	0,0	493,1	26,0	519,2
2011	4,9	26,5	55,8	190,3	11,6	44,2	207,3	3,7	0,0	514,2	36,3	550,5
1. kv. 2010	0,3	4,6	12,4	39,8	2,6	10,0	53,8	0,7	0,0	118,9	6,8	125,8
2. kv. 2010	0,4	3,3	19,6	45,9	2,7	11,1	41,5	0,7	0,0	121,3	5,5	126,7
3. kv. 2010	0,2	4,6	15,7	44,2	2,2	9,2	48,7	0,6	0,0	120,2	6,7	126,8
4. kv. 2010	0,4	4,5	12,8	41,3	3,3	12,9	62,0	1,1	0,0	132,8	7,1	139,8
1. kv. 2011	0,7	4,5	12,4	43,7	2,5	10,7	55,3	0,8	0,0	125,1	6,8	131,9
2. kv. 2011	1,6	5,2	17,5	47,4	2,4	11,5	43,1	0,8	0,0	123,6	7,5	131,1
3. kv. 2011	1,2	7,3	14,3	46,8	2,8	10,0	51,4	0,8	0,0	126,4	9,6	136,1
4. kv. 2011	1,4	9,5	11,6	52,4	4,0	12,1	57,6	1,4	0,0	139,0	12,3	151,3

¹ Inkl. slagtninger hos producenter.

www.statistikbanken.dk/ani4

² Vægtgrænsen for kalve er ændret fra 1/1 1994. Jf. teksten i afsnit 6E.

Tabel 6.26. Kvæg. Gennemsnitlig slagtet vægt
Cattle. Average slaughter weight

	Eksport af levende slagtedyrl <i>Exports of live cattle for slaughter</i>		Slagtninger på slagterier <i>Slaughtering at slaughterhouses</i>						
	Voksent kvæg <i>Fullgrown</i>	Kalve <i>Calves</i>	Voksent kvæg <i>Fullgrown cattle</i>					Kalve <i>Calves</i>	
			Tyre <i>Bulls</i>	Ungtyre <i>Young bulls</i>	Stude <i>Steers</i>	Kvier <i>Heifers</i>	Køer <i>Cows</i>	Fedekalve <i>Fat calves</i>	Spædekcalve <i>Sucking calves</i>
	kg pr. stk.								
1980	290,3	47,6	313,6	206,8	291,1	224,6	257,5	96,8	13,0
1985	217,8	107,8	301,9	221,1	318,0	225,8	263,0	88,0	13,8
1990	254,2	87,0	303,6	227,4	338,8	254,5	279,3	88,8	13,8
1995 ¹	198,8	35,3	297,0	224,1	306,4	244,1	265,5	135,4	13,8
2000	200,1	27,1	302,2	215,4	284,6	257,5	271,6	145,3	14,3
2005	200,1	27,1	308,1	212,3	289,9	270,7	285,4	136,2	12,5
2010	273,1	25,5	314,0	212,5	311,1	280,7	292,0	130,9	14,6
2011	280,5	33,2	314,6	213,1	292,2	272,0	284,7	130,9	16,7
1. kv. 2010	314,7	212,3	313,8	281,6	295,1	132,3	..
2. kv. 2010	315,8	212,6	311,1	281,9	294,4	133,9	..
3. kv. 2010	316,9	211,7	305,6	280,5	286,4	134,0	..
4. kv. 2010	319,4	213,6	295,8	274,9	289,1	131,8	..
1. kv. 2011	315,3	213,6	299,8	277,8	290,2	129,6	..
2. kv. 2011	312,8	214,3	305,7	272,7	286,0	134,3	..
3. kv. 2011	315,4	213,4	301,6	272,2	279,1	135,3	..
4. kv. 2011	315,4	211,4	273,3	266,1	282,8	128,3	..

Anm. Grundet ændret indberetningsmetode er gennemsnitsvægten fra 1985 ikke fuldt sammenlignelig med foregående år.

¹ Ændret definition, jf. teksten i afsnit 6E.

www.statistikbanken.dk/ani4

Tabel 6.27.

Kvæg. Produktion af okse- og kalvekød inkl. spiselige biprodukter

Cattle. Production of beef and veal incl. edible offals

	Eksport af levende slagtedy r <i>Exports of live cattle for slaughter</i>		Slagtninger på slagterier <i>Slaughtering at slaughterhouses</i>							I alt ¹ <i>Total</i>			
	Voksent kvæg <i>Full-grown</i>	Kalve <i>Calves</i>	Voksent kvæg <i>Fullgrown cattle</i>					Kalve <i>Calves</i>		Voksent kvæg <i>Full-grown</i>	Kalve <i>Calves</i>	I alt <i>Total</i>	Heraf spiselige biprodukter ^{2,3} <i>Of which edible offals</i>
			Tyre <i>Bulls</i>	Ung-tyre <i>Young bulls</i>	Stude <i>Steers</i>	Kvier <i>Heifers</i>	Køer <i>Cows</i>	Fede-kalve <i>Fat calves</i>	Spæde-kalve <i>Sucking calves</i>				
	mio. kg												
1980	2,0	0,0	8,5	111,5	1,7	23,9	111,9	0,9	0,2	259,5	2,3	261,8	16,0
1985	0,3	0,0	12,0	103,7	1,6	25,1	107,3	0,7	0,2	250,0	2,1	252,1	15,4
1990	0,2	0,0	42,4	69,3	1,6	12,1	91,9	0,2	0,1	217,6	1,5	219,1	17,2
1995	0,9	1,0	36,5	55,6	1,7	15,3	87,0	4,7	0,0	193,3	6,9	200,3	16,7
2000	0,6	1,9	26,3	38,7	2,1	18,7	77,6	3,4	0,0	163,9	6,6	170,5	14,3
2005	0,2	0,5	16,4	44,3	1,6	16,6	63,9	0,8	0,0	142,9	2,5	145,4	8,9
2008	0,3	0,4	20,1	42,4	2,7	13,0	57,1	0,6	0,0	135,6	2,2	137,8	8,5
2009	0,6	0,5	20,0	39,4	2,8	13,3	59,0	0,5	0,0	135,2	2,2	137,3	8,4
2010	0,4	0,5	20,4	38,7	3,5	12,9	64,0	0,4	0,0	139,9	2,1	142,0	8,7
2011	1,5	0,9	18,7	43,1	3,6	12,8	63,0	0,5	0,0	142,7	2,7	145,4	8,9
1. kv. 2010 .	0,1	0,1	4,2	9,0	0,9	3,0	16,9	0,1	0,0	34,0	0,5	34,6	2,1
2. kv. 2010 .	0,1	0,1	6,6	10,4	0,9	3,3	13,0	0,1	0,0	34,4	0,5	34,9	2,1
3. kv. 2010 .	0,0	0,1	5,3	9,9	0,7	2,8	14,9	0,1	0,0	33,7	0,5	34,2	2,1
4. kv. 2010 .	0,1	0,1	4,3	9,4	1,0	3,8	19,1	0,1	0,0	37,8	0,6	38,4	2,4
1. kv. 2011 .	0,2	0,2	4,1	9,9	0,8	3,2	17,1	0,1	0,0	35,3	0,6	35,9	2,2
2. kv. 2011 .	0,5	0,2	5,8	10,8	0,8	3,3	13,2	0,1	0,0	34,4	0,6	35,0	2,1
3. kv. 2011 .	0,4	0,3	4,8	10,6	0,9	2,9	15,3	0,1	0,0	34,9	0,7	35,6	2,2
4. kv. 2011 .	0,4	0,3	3,9	11,8	1,2	3,4	17,4	0,2	0,0	38,0	0,8	38,9	2,4

¹ Inkl. slagtninger hos producenter.² Fra 1994 henregnes nyrer og nyrefedt til henholdsvis spiselige biprodukter og spiseligt fedt, mod tidligere til slagtekroppen.³ Vedrørende definitionen af spiselige biprodukter, jf. teksten i afsnit 6E.

www.statistikbanken.dk/ani4

Slagtninger af køer i procent af kobestand

Cow slaughtering in per cent of cow herd

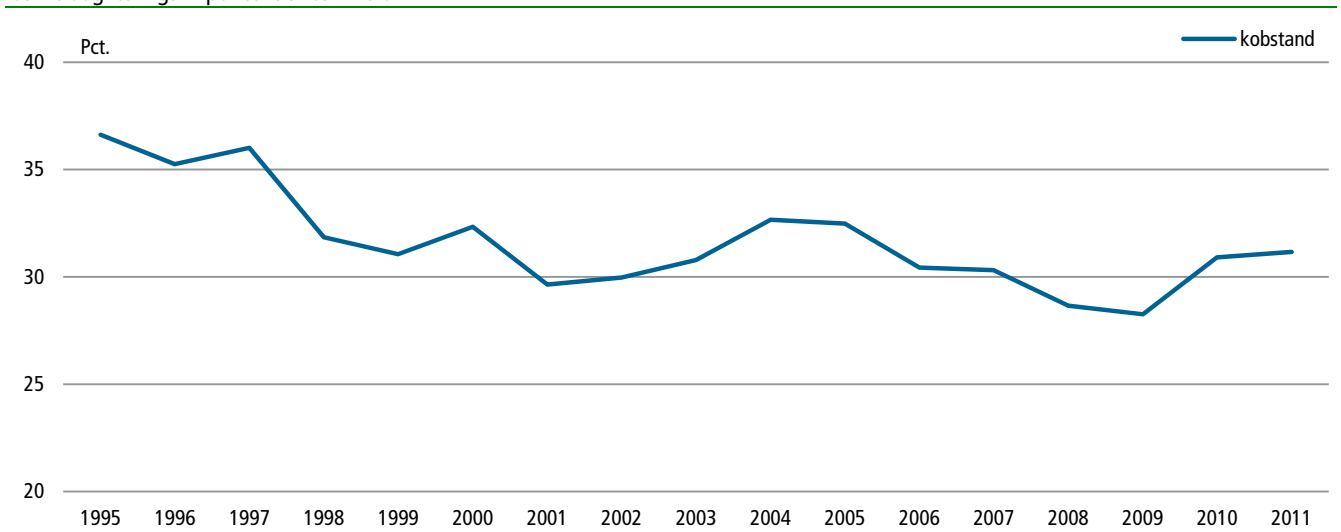

Tabel 6.28. Okse- og kalvekød samt spiselige biprodukter af kvæg til rådighed til forbrug
Available for consumption of beef and veal and edible offals of cattle

	Produktion af okse- og kalvekød ¹ <i>Production of beef and veal</i>		Eksport (omr. til anvendt kød) <i>Exports of beef and veal (converted to meat used)</i>		Import (omr. til anvendt kød) <i>Imports of beef and veal</i>	Lagerforskydninger <i>Changes in stocks</i>	Slagtninger hos producenter <i>Slaughtering at producers</i>	Forbrug (omr. til anvendt kød) <i>Consumption (converted to meat used)</i>		
	Okse- og kalvekød <i>Beef and veal</i>	Spiselige biprodukter ² <i>Edible offals</i>	Okse- og kalvekød <i>Beef and veal</i>	Spiselige biprodukter ² <i>Edible offals</i>	Okse- og kalvekød <i>Beef and veal</i>	Okse- og kalvekød <i>Beef and veal</i>		Okse- og kalvekød <i>Beef and veal</i>	Spiselige biprodukter ² <i>Edible offals</i>	I alt <i>Total</i>
	mio. kg									
2000	152,7	14,0	117,9	5,5	84,9	1,1	1,2	115,8	12,5	128,3
2005	134,8	8,8	91,1	5,1	103,0	4,7	1,2	141,4	5,5	147,0
2009	126,8	8,3	99,7	4,4	110,8	0,5	1,2	136,7	5,8	142,5
2010	131,4	8,6	113,1	4,3	134,1	-1,0	1,2	153,5	5,3	158,8
2011	133,1	8,7	109,7	4,8	133,1	0,3	1,2	156,5	4,7	161,2
1. kv. 2010	32,0	2,1	24,8	1,1	31,6	0,6	0,3	38,1	1,4	39,5
2. kv. 2010	32,2	2,1	28,1	0,8	34,5	-0,2	0,3	38,9	1,5	40,5
3. kv. 2010	31,7	2,1	27,9	1,1	32,2	-1,2	0,3	37,3	1,1	38,4
4. kv. 2010	35,5	2,3	32,3	1,3	35,8	-0,1	0,3	39,1	1,3	40,4
1. kv. 2011	33,1	2,2	25,9	1,3	33,5	1,1	0,3	39,6	1,1	40,7
2. kv. 2011	32,0	2,1	26,7	0,8	34,6	-0,1	0,3	40,1	1,5	41,6
3. kv. 2011	32,5	2,1	32,4	1,4	33,5	0,0	0,3	33,8	0,9	34,7
4. kv. 2011	35,5	2,3	24,7	1,3	31,5	-0,7	0,3	43,1	1,2	44,3

Anm. Da forbrug beregnes residualt, vil en usikkerhed på de tal, der indgår i beregningen, kunne medføre, at forbruget i de enkelte kvartaler vil være behæftet med usikkerhed.

¹ Det vil sige de samlede slagtninger på slagterier og slagtehusene her i landet ÷ kasserede dyr.

² Vedrørende definitionen af spiselige biprodukter, jf. teksten i afsnit 6E.

www.statistikbanken.dk/fvf1

Tabel 6.29. Specifikation af den i tabel 6.28 anførte eksport
Specification of the exports mentioned in table 6.28

	Okse- og kalvekød <i>Beef and veal</i>					Okse- og kalvekød i konserves og tilberedte varer <i>Beef and veal as preserved and prepared goods</i>					I alt omr. til anvendt kød <i>Total converted to meat used</i>
	Fersk eller kølet <i>Fresh or chilled</i>	Frosset <i>Frozen</i>	Saltet, tørret eller røget <i>Salted, dried or smoked</i>	I alt <i>Total</i>	Omregnet til kød <i>Converted to content of meat as such</i>	Beef <i>Luncheon meat</i>	Pølser o.l. <i>Sausages</i>	Andre varer <i>Other goods</i>	I alt <i>Total</i>	Omregnet til kød <i>Converted to content of meat as such</i>	
	mio. kg										
Eksportmængde											
2005	49,5	12,4	1,5	63,5	74,0	5,2	10,7	0,0	15,8	17,1	91,1
2010	73,4	11,6	1,5	86,4	97,8	5,1	8,9	0,0	14,0	15,3	113,1
2011	71,3	11,1	1,6	84,0	94,1	5,6	8,7	0,0	14,2	15,6	109,7
	mio. kr.										
Eksportværdi											
2005	1 629,5	235,6	62,9	1 928,0	•	234,8	230,8	0,4	466,0	•	•
2010	2 151,4	307,1	66,4	2 524,8	•	277,7	201,7	5,1	484,5	•	•
2011	2 185,7	329,8	75,2	2 590,6	•	314,1	203,0	0,2	517,3	•	•

Tabel 6.30.

Gennemsnitspriser for slagtekvæg
 Average prices for cattle for slaughter

	Voksent kvæg <i>Fullgrown cattle</i>					Fedekalve <i>Fat calves</i>		I alt <i>Total</i>
	Tyre <i>Bulls</i>	Ungtyre <i>Young bulls</i>	Stude <i>Steers</i>	Kvier <i>Heifers</i>	Køer <i>Cows</i>	Tyre- kalve <i>Bull- calves</i>	Kvie- kalve <i>Heifer- calves</i>	
	øre pr. kg slagtet vægt							
2005	1 869	1 805	1 820	1 904	1 371	1 409	1 114	1 635
2008	2 218	2 108	2 058	1 998	1 544	1 419	1 188	1 889
2009	2 129	1 995	1 856	1 826	1 345	1 306	992	1 732
2010	2 162	2 078	2 007	1 963	1 501	1 591	1 279	1 831
2011	2 430	2 331	2 181	2 129	1 743	1 814	1 483	2 077
1.kvt. 2010	2 157	2 043	1 959	1 927	1 467	1 546	1 219	1 777
2.kvt. 2010	2 173	2 075	2 007	2 012	1 520	1 584	1 296	1 889
3.kvt. 2010	2 148	2 069	2 074	1 998	1 507	1 576	1 269	1 841
4.kvt. 2010	2 165	2 125	2 003	1 921	1 514	1 645	1 316	1 815
1.kvt. 2011	2 397	2 290	2 135	2 076	1 660	1 795	1 414	1 995
2.kvt. 2011	2 521	2 415	2 278	2 230	1 804	1 944	1 624	2 191
3.kvt. 2011	2 434	2 349	2 266	2 145	1 757	1 872	1 485	2 095
4.kvt. 2011	2 316	2 272	2 089	2 064	1 766	1 703	1 444	2 035

www.statistikbanken.dk/ani4

Tabel 6.31.

Noteringer for slagte- og levekvæg
 Quotations for cattle for slaughter and cattle for breeding

	Slagtekvæg ¹ <i>Cattle for slaughter</i>			Levekvæg ² <i>Cattle for breeding</i>	
	Ungtyre, <i>Young bulls,</i>	Kvier og unge køer <i>Heifers and young cows</i>	Køer <i>Cows</i>	Kælve-køer SDM/RDM, prima <i>Cows in calf, prima</i>	Kælve-kvier SDM/RDM, prima <i>Heifers in calf, prima</i>
	øre pr. kg slagtet vægt			Kr. pr. stk.	
2000	1 829	1 571	1 301	6 312	6 813
2005	1 715	1 713	1 177	6 608	7 013
2009	2 001	1 680	1 005	8 911	9 556
2010	2 063	1 767	1 176	7 800	8 440
2011	2 361	1 982	1 454	7 404	8 150
1.kvt. 2010	2 040	1 728	1 124	8 050	8 450
2.kvt. 2010	2 050	1 761	1 169	7 935	8 665
3.kvt. 2010	2 032	1 796	1 207	8 012	8 773
4.kvt. 2010	2 129	1 782	1 203	7 204	7 873
1.kvt. 2011	2 328	1 915	1 322	7 212	7 950
2.kvt. 2011	2 435	2 036	1 498	7 450	8 196
3.kvt. 2011	2 359	1 996	1 507	7 450	8 304
4.kvt. 2011	2 321	1 981	1 490	7 504	8 150

¹ Landbrug & Fødevarer

www.statistikbanken.dk/ani4

² SamMarks vejledende købspriser.

Tabel 6.32.

Salgsværdi for kvæg
 Sales value of cattle

	2005	2009	2010	2011	
	— mio. kr. —				
Kvæg i alt	2 310,7	2 168,5	2 399,8	2 909,5	Cattle, total
Voksent kvæg i alt	2 268,4	2 149,1	2 377,4	2 866,4	Cattle, total
Eksport af levende dyr					Exports of live animals
Til avl	75,1	8,8	16,9	83,5	For breeding
Til slagtning	2,6	7,8	5,2	19,0	For slaughter
Slagtninger på slagterier					Slaughterings at sl. houses
Tyre	277,2	381,3	395,0	414,3	Bulls
Ungtyre	766,8	741,9	761,4	964,5	Young bulls
Stude	27,7	49,8	67,7	76,2	Steers
Kvier	302,4	231,2	240,8	263,6	Heifers
Køer	814,7	729,7	891,8	1 046,6	Cows
Kasserede slagtedy	1,8	- 1,4	- 1,4	- 1,4	Discarded animals
Kalve i alt	42,3	19,4	22,4	43,1	Calves, total
Eksport af levende dyr					Exports of live animals
Til slagtning	21,9	8,0	7,6	23,5	For slaughter
Slagtninger på slagterier					Slaughterings at sl. houses
Fedekalve	10,2	5,2	6,0	8,4	Fat calves
Spædekalve	- 4,9	- 6,0	- 6,3	- 6,3	Sucking calves
Kasserede slagtedy	0,0	0,0	0,0	0,0	Discarded animals
Slagtninger hos producenter ..	15,0	12,3	15,2	17,4	Slaughterings at farms
BSE og destruktionsafgifter¹	83,8	74,5	64,4	54,4	BSE and destruction charge
Præmieværdier					Value of premiums
Handyrpræmie	245,4	245,0	245,0	245,0	Special premium for male cattle

¹ Afgifterne er fratrukket under de enkelte dyrekategorier.

F. Svin og svinekød

Produktion Produktion af svinekød omfatter godkendte slagtninger på slagterier og slagtehuse, eksport af levende slagtedy (smågrise, slagtesvin og søer) samt slagtninger hos producenter.

Det samlede antal slagtninger på slagterier og slagtehuse er indberettet af Landbrug & Fødevarer samt Fødevestyrelsen fordelt på de i tabel 6.33 anførte kategorier svin.

Fra Danske Slagterier meddeles de gennemsnitlige afregningsvægte. Afregningsvægten, der angiver vægten af den varme slagtekrop, omregnes til kold slagtevægt, der udgør 98,2 pct. af afregningsvægten. Den slagtede vægt er eksklusiv spiselige biprodukter.

Ved anvendelse af den gennemsnitlige slagtevægt og antallet af svin beregnes produktionen af svinekød eksklusive spiselige biprodukter.

Produktionen af spiselige biprodukter - hvortil henregnes lever, hjerte, nyrer, tunge og mellemgulv - beregnes som 4,25 pct. af den slagtede vægt indtil 2004 og fra 2005 anvendes 4 pct.

For eksporten af levende svin til slagtning beregnes kødproduktionen på grundlag af dyrenes levende vægt og en gennemsnitlig udnyttelsesprocent på 79 pct., hvilket er inklusive spiselige biprodukter.

Produktionen fra slagtingerne hos producenter fremgår af tabel 6.34. De anførte tal er beregnet skønsmæssigt af Danmarks Statistik og omfatter kun hjemmeslagtninger, idet de slagtninger til eget forbrug, som producenterne lader foretage på slagterierne, indgår i Fødevestyrelsen's opgørelse over slagtninger.

Forbrug Forbruget af svinekød samt af spiselige biprodukter fra svin, der er vist i tabel 6.37, er opgjort som den produktion på slagterier og slagtehuse, der er godkendt til menneskeføde + slagtninger hos producenter + import ÷ eksport +/÷ lagerforskydninger og viser således mængden, der er til rådighed til forbrug. Fra 2005 er destruerede hoveder og tær fratrukket forbruget.

Den i tabellen anførte eksport er omregnet til anvendt råvare, idet der er udarbejdet en omregningsfaktor for hver enkelt af de eksporterede varer.

Den faktiske eksport angivet i produktvægt er vist i tabel 6.38 med en yderligere specificering, ligesom værdien af denne er anført.

Priser Udviklingen i producentpriserne for slagtesvin er i tabel 6.39 vist ved andelsslagteriernes notering, vejret gennemsnit, der er fastsat ugentligt. Noteringerne fastsættes pr. kg varm slagtet vægt (afregningsvægt). Indenfor slagtesvinenes vægtinterval 50-109,9 kg afregnes efter en basisnotering med varierende fastsat vægtinterval (ca. 70 pct. af slagtesvinene), uden for basisnoteringens vægtinterval foretages vægtfradrag. Alle svin prisreguleres efter kødprocent. For svin med sygdomsbemærkninger foretages fradrag. Udover noteringen ydes sædvanligvis en efterbetaling. Til yderligere belysning af udviklingen i producentpriserne for svin vises i tabel 6.39 gennemsnit af noteringer for henholdsvis slagtesøer, avlssvin og smågrise.

Prisrelationen (svinekød/foderbyg) er beregnet på grundlag af basisnoteringen for svin, og kontraktpris for foderbyg ved salg til landmænd.

Salgsverdi ab landmand For eksporten af levende svin anvendes eksportværdien (fob), idet der fra denne værdi trækkes 15 pct. til dækning af omkostningerne ved dyrenes salg og transport mv.

For slagtingerne her i landet beregnes værdien særskilt for de i tabel 6.40 anførte grupper af dyr.

Værdien af slagtesvin og søer beregnes ved anvendelse af slagteriernes beregnede gennemsnitlige afregningspriser til producenterne med tillæg af efterbetaling.

Der er korrigeret for de ved afregningen foretagne fradrag. Endvidere er de beløb medregnet, som er udbetalt direkte til producenterne på grundlag af produktionen.

Tabel 6.33.

Svin. Slagtninger, levende eksport og kødproduktion

Pigs. Slaughtering, exports of live pigs and meat production

	Eksport af levende svin til slagtning <i>Exports of live pigs for slaughter</i>	Slagtninger på slagterier og slagterhuse <i>Slaughtering at slaughterhouses</i>			I alt ¹ <i>Total</i>	Produktion af svinekød inkl. spiselige biprodukter <i>Production of pig meat incl. edible offals</i>				
		Søer og orner ² <i>Sows and boars</i>	Slagtesvin <i>Bacon pigs and fat pigs</i>	Polte <i>Small pigs for slaughter</i>		Eksport af levende svin <i>Exports of live pigs</i>	Slagtninger på slagterier <i>Slaughtering at slaughterhouses</i>	Slagtninger hos producenter ³ <i>Slaughtering at producers</i>	I alt <i>Total</i>	Heraf spiselige biprodukter ⁴ <i>Of which edible offals</i>
		1.000 stk.				mio. kg				
1980	99,6	488,5	13 743,4	29,2	14 580,7	13,3	989,5	17,2	1 020,0	41,6
1985	16,9	470,4	14 464,8	47,4	15 219,5	2,7	1 112,1	17,2	1 132,0	46,2
1990	8,8	494,6	15 675,6	26,2	16 425,2	1,2	1 241,4	17,2	1 259,8	51,4
1995	461,4	431,6	19 208,0	13,7	20 334,7	23,3	1 541,3	17,2	1 581,8	64,5
2000	1 455,0	420,8	20 301,1	16,8	22 413,7	54,7	1 676,3	17,2	1 748,2	71,3
2005	3 649,2	451,6	21 610,4	23,3	25 758,4	123,7	1 862,7	1,9	1 988,2	76,5
2008	6 289,4	414,5	20 336,5	13,8	27 078,3	209,7	1 773,6	1,9	1 985,1	76,4
2009	8 271,9	410,8	18 886,3	10,5	27 603,4	249,6	1 646,4	1,9	1 897,9	73,0
2010	8 367,4	436,4	19 668,1	9,2	28 505,2	238,6	1 733,1	1,9	1 973,6	75,9
2011	8 500,4	469,9	20 392,6	11,9	29 398,9	218,9	1 787,2	1,9	2 008,0	77,2

¹ Inkl. slagtninger hos producenter.

² Fra 1994 er små orner medregnet under slagtesvin.

³ Slagteriernes slagtninger for producenter er med under slagtninger på slagterier.

⁴ Definitionen af spiselige biprodukter, jf. teksten i afsnit 6F.

www.statistikbanken.dk/ani5

Fravænnede svin pr. årssø¹

Pigs produced annually per sow

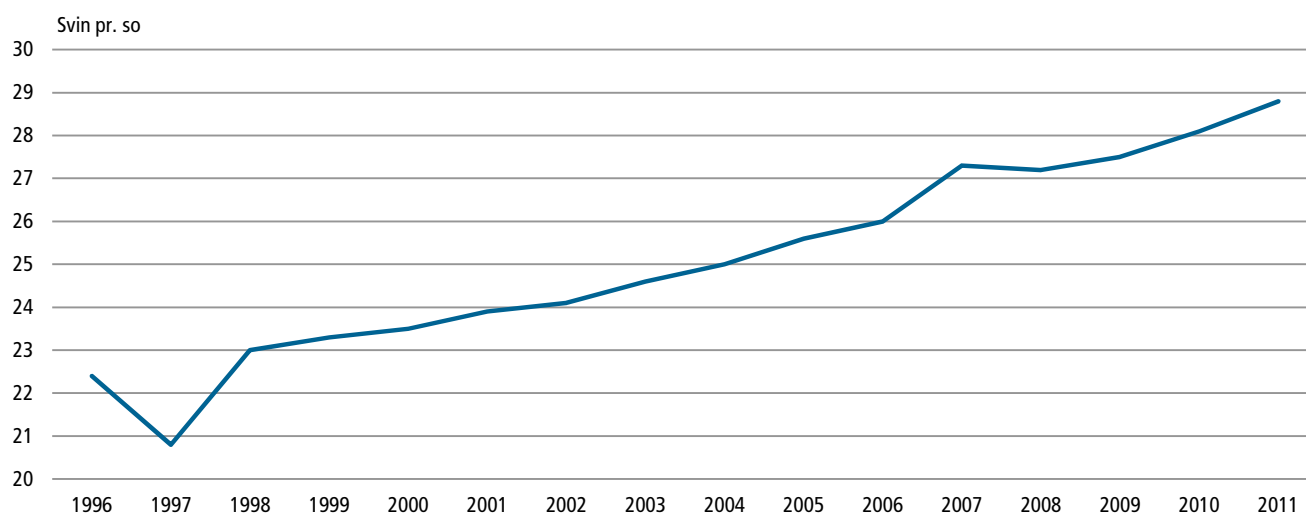

¹ Iflg. effektivitetskontrollen.

Tabel 6.34.

Svin. Slagtninger og eksport af levende dyr

Pigs. Slaughtering and exports of live pigs

	Eksport af levende svin <i>Exports of live pigs</i>			Slagtninger på slagterier <i>Slaughtering at slaughterhouses</i>						Slagtninger hos producenter <i>Slaughtering at producers</i>	I alt <i>Total</i>
	Avlsdyr <i>For breeding</i>	Slagtesvin og søer <i>Bacon pigs and sows</i>	Smågrise <i>Piglets</i>	Polte <i>Piglets</i>	Søer <i>Sows</i>	Orner <i>Boars</i>	Slagtesvin <i>Bacon pigs</i>	For producent <i>For producers</i>	Kasserede <i>Discarded</i>		
	1.000 stk.										
2000	3,8	276,4	1 178,5	16,8	398,9	21,8	20 301,1	17,0	133,3	220,0	22 413,7
2005	9,2	652,9	2 996,3	23,3	432,7	18,9	21 606,3	4,0	102,8	24,0	25 870,4
2009	20,6	1 229,6	7 042,3	10,5	399,3	11,4	18 884,6	1,6	69,3	24,0	27 693,3
2010	38,0	783,9	7 583,6	9,2	424,7	11,7	19 666,9	1,2	56,6	24,0	28 599,7
2011	39,1	379,9	8 120,5	11,9	457,8	12,1	20 391,6	1,1	51,4	24,0	29 489,4
1. kv. 2010 ...	7,0	251,3	1 866,6	2,1	104,2	2,7	4 943,2	0,3	15,6	6,0	7 199,0
2. kv. 2010 ...	10,6	207,9	1 984,6	2,0	107,1	3,0	4 600,4	0,3	12,5	6,0	6 934,4
3. kv. 2010 ...	11,3	153,4	1 842,6	2,7	104,6	3,0	5 025,1	0,2	13,4	6,0	7 162,4
4. kv. 2010 ...	9,0	171,3	1 889,7	2,4	108,8	2,9	5 098,2	0,4	15,0	6,0	7 303,9
1. kv. 2011 ...	9,4	124,2	2 014,1	2,4	121,9	3,3	5 340,0	0,2	13,9	6,0	7 635,1
2. kv. 2011 ...	6,2	99,6	1 966,9	2,9	114,1	3,3	4 776,3	0,2	11,9	6,0	6 987,4
3. kv. 2011 ...	10,4	79,1	2 026,2	3,4	115,6	2,8	5 095,6	0,2	12,9	6,0	7 352,2
4. kv. 2011 ...	13,1	77,1	2 113,4	3,3	106,2	2,7	5 179,7	0,4	12,7	6,0	7 514,7

www.statistikbanken.dk/ani5

Tabel 6.35.

Svin. Produktion af svinekød

Pigs. Production of pig meat

	Eksport af levende slagtedy <i>Exports of live pigs for slaughter</i>		Slagtninger på slagterier <i>Slaughtering at slaughterhouses</i>				Slagtninger hos producenter <i>Slaughtering at producers</i>	I alt <i>Total</i>	Heraf spiselige biprodukter <i>Of which edible offals</i>
	Slagtesvin og søer <i>Bacon pigs and sows</i>	Smågrise <i>Small pigs</i>	Polte <i>Small pigs</i>	Søer og orner <i>Sows and boars</i>	Slagtesvin <i>Bacon pigs</i>	For producent <i>For producers</i>			
	mio. kg								
2000	28,8	25,9	0,8	72,8	1 601,2	1,5	17,2	1 748,2	71,3
2005	58,1	65,6	1,1	82,3	1 778,9	0,4	1,9	1 988,2	76,5
2009	87,1	162,6	0,5	75,8	1 570,0	0,2	1,9	1 897,9	73,0
2010	67,3	171,4	0,4	80,7	1 651,9	0,1	1,9	1 973,6	75,9
2011	38,3	180,6	0,5	85,8	1 700,8	0,1	1,9	2 008,0	77,2
1. kv. 2010	21,2	41,5	0,1	19,8	416,1	0,0	0,5	499,2	19,2
2. kv. 2010	20,6	44,0	0,1	20,4	385,5	0,0	0,5	471,1	18,1
3. kv. 2010	13,1	41,4	0,1	19,9	420,7	0,0	0,5	495,7	19,1
4. kv. 2010	12,3	44,5	0,1	20,6	429,6	0,0	0,5	507,6	19,5
1. kv. 2011	14,7	44,5	0,1	22,9	452,2	0,0	0,5	535,0	20,6
2. kv. 2011	11,0	43,3	0,1	21,5	396,7	0,0	0,5	473,2	18,2
3. kv. 2011	4,2	45,7	0,2	21,5	421,0	0,0	0,5	493,1	19,0
4. kv. 2011	8,3	47,1	0,1	19,9	430,9	0,0	0,5	506,8	19,5

www.statistikbanken.dk/ani5

Tabel 6.36.

Svin. Gennemsnitsvægte, levende eksport og slagtninger

Pigs. Average weights, exports of live pigs and slaughterings

	Eksport af levende svin <i>Exports of live pigs</i>			Slagtninger på slagterier <i>Slaughterings at slaughterhouses</i>				
	Avlsdyr <i>For breeding</i>	Slagtesvin og søer <i>Bacon pigs and sows</i>	Smågrise <i>Piglets</i>	Polte <i>Small pigs</i>	Søer <i>Sows</i>	Orner <i>Boars</i>	Slagtesvin <i>Bacon pigs</i>	For producent <i>For producer</i>
	kg levende vægt			kg slagtet vægt				
2000	78,7	132,0	27,8	45,2	168,0	187,1	77,1	87,1
2005	89,9	113,9	27,7	44,5	178,5	179,4	80,6	90,8
2010	86,7	110,0	28,6	44,5	181,1	179,7	82,2	90,0
2011	92,2	117,7	28,1	45,0	178,7	178,8	81,7	89,7
1. kv. 2010	98,6	105,4	28,1	45,1	181,4	177,7	82,4	92,6
2. kv. 2010	85,6	107,8	28,1	43,6	181,8	181,0	82,0	88,4
3. kv. 2010	79,9	114,6	28,4	44,1	180,9	179,7	82,0	86,4
4. kv. 2010	89,6	115,2	29,8	45,0	180,3	180,3	82,5	90,8
1. kv. 2011	87,6	117,8	28,0	45,0	178,9	178,9	82,9	91,2
2. kv. 2011	98,0	114,6	27,9	45,0	179,6	179,6	81,3	89,5
3. kv. 2011	93,7	120,7	28,6	45,0	177,9	177,9	80,9	89,0
4. kv. 2011	88,3	118,7	28,2	45,0	178,6	178,6	81,4	89,6

www.statistikbanken.dk/ani5

Tabel 6.37.

Svinekød samt spiselige biprodukter af svin til rådighed til forbrug

Available for consumption of pig meat and edible offals of pigs

	Produktion af kød ¹ <i>Production of meat</i>		Eksport (omr. til anvendt svinekød) <i>Exports of pig meat (converted to pig meat used)</i>		Import (omr. til anvendt svinekød) <i>Imports of pig meat (converted to pig meat used)</i>		Lagerforskydninger <i>Changes in stocks</i>		Slagtninger hos producenter <i>Slaughterings at producers</i>		Destruktion af hoveder og tæer <i>Heads and feed for destruction</i>		Forbrug (omregnet til anvendt svinekød) <i>Consumption (converted to pig meat used)</i>		I alt <i>Total</i>
	Svinekød <i>Pig meat</i>	Spiselige biprodukter ² <i>Edible offals</i>	Svinekød ³ <i>Pig meat</i>	Spiselige biprodukter ² <i>Edible offals</i>	Svinekød <i>Pig meat</i>	Svinekød <i>Pig meat</i>	Svinekød <i>Pig meat</i>	Svinekød <i>Pig meat</i>	Svinekød <i>Pig meat</i>	Svinekød <i>Pig meat</i>	Spiselige biprodukter ² <i>Edible offals</i>	Svinekød <i>Pig meat</i>	Spiselige biprodukter ² <i>Edible offals</i>		
	mio. kg														
2000	1 608,0	68,3	1 391,6	57,2	65,6	- 45,2	16,5	...	343,6	19,7	363,3				
2005	1 791,0	71,6	1 594,1	69,9	116,2	21,9	1,8	54,0	239,0	13,0	252,0				
2010	1 666,4	66,7	1 622,8	69,4	160,3	4,6	1,8	8,0	193,1	9,6	202,7				
2011	1 718,4	68,7	1 717,4	75,9	172,8	- 8,7	1,8	6,9	177,5	6,2	183,7				
1. kv. 2010 ..	419,2	16,8	409,3	17,5	38,1	8,9	0,5	1,5				
2. kv. 2010 ..	390,4	15,6	381,9	15,9	41,2	- 7,4	0,5	1,7				
3. kv. 2010 ..	423,8	17,0	415,1	17,6	38,4	- 7,5	0,5	1,5				
4. kv. 2010 ..	433,0	17,3	416,6	18,5	42,7	10,6	0,5	3,3				
1. kv. 2011 ..	456,9	18,3	434,8	19,3	42,0	20,7	0,5	1,9				
2. kv. 2011 ..	402,3	16,1	418,8	18,0	43,6	- 19,6	0,5	1,6				
3. kv. 2011 ..	425,7	17,0	434,8	20,3	43,7	- 17,6	0,5	1,7				
4. kv. 2011 ..	433,6	17,3	429,0	18,5	43,6	7,8	0,5	1,7				

Anm. Da forbrug beregnes residualt, vil en usikkerhed på de tal, der indgår i beregningen kunne medføre, at forbruget i de enkelte kvartaler vil være behæftet med usikkerhed.

¹ Det vil sige de samlede slagtninger på slagterier og slagtehusene her i landet ÷ kasserede dyr.

² Vedrørende definitionen af spiselige biprodukter, jf. teksten i afsnit 6F.

³ Den samlede mængde svinekød, der er anvendt ved fremstillingen af de eksporterede produkter, er specificeret i tabel 6.38.

www.statistikbanken.dk/fv1

Tabel 6.38.

Specifikation af eksporten i tabel 6.37

Specification of the exports in table 6.37

	Mængde <i>Quantity</i>			Værdi <i>Value</i>			
	2009	2010	2011	2009	2010	2011	
	mio. kg			mio. kr.			
I alt	1 475,1	1 558,6	1 650,6	21 850,6	22 679,6	25 036,6	Total
Omregnet til anvendt kød	1 539,3	1 622,8	1 717,4	•	•	•	• Converted to meat used
Fersk, kølet eller frosset i alt	1 285,3	1 368,2	1 455,0	17 980,1	18 875,1	20 998,8	Fresh, chilled or frozen, total
Omregnet til anvendt kød	1 340,8	1 423,8	1 512,9	•	•	•	• Converted to meat used
EU i alt	857,3	897,4	933,5	10 813,4	11 198,4	12 206,6	EU, total
Tyskland	315,8	346,9	380,4	3 372,0	3 578,9	4 108,1	Germany
Storbritannien	156,7	152,1	144,7	2 331,1	2 266,4	2 231,9	United Kingdom
Italien	95,2	107,9	109,6	1 273,3	1 473,6	1 515,7	Italy
Sverige	42,0	36,7	39,0	826,7	834,4	952,8	Sweden
Øvrige EU lande	247,7	253,8	259,8	3 010,4	3 045,1	3 398,1	Other EU countries
3. lande i alt	428,0	470,8	521,5	7 166,7	7 676,7	8 792,2	3rd countries, total
Japan	125,3	134,1	130,8	3 275,6	3 452,5	3 479,2	Japan
USA	31,2	32,1	31,2	719,2	746,3	769,0	U.S.A.
Øvrige 3. lande	271,5	304,6	359,5	3 171,9	3 477,9	4 544,0	Other 3rd countries
Saltet, tørret eller røget i alt	101,0	98,6	100,3	2 014,3	1 893,9	1 969,3	Cured, dried or smoked, total
Omregnet til anvendt kød	109,1	106,6	108,4	•	•	•	• Converted to meat used
EU i alt	98,7	97,5	99,6	1 949,9	1 857,3	1 941,9	EU, total
Storbritannien	91,8	93,1	95,2	1 773,1	1 748,3	1 836,2	United Kingdom
Øvrige EU lande	6,9	4,4	4,4	176,8	109,0	105,7	Other EU countries
3. lande i alt	2,3	1,1	0,7	64,4	36,6	27,4	3rd countries, total
Pølsemejerivarer i alt	31,6	30,9	30,3	533,1	518,6	522,1	Sausages, total
Omregnet til anvendt kød	32,6	31,9	31,3	•	•	•	• Converted to meat used
EU i alt	18,2	17,1	16,8	334,2	310,0	310,7	EU, total
Sverige	4,2	3,8	4,1	70,2	63,0	69,6	Sweden
Storbritannien	7,2	6,9	6,8	131,1	125,0	127,3	United Kingdom
Spanien	1,3	1,2	1,2	31,0	26,8	24,9	Spain
Øvrige EU lande	5,5	5,2	4,7	102,0	95,3	88,8	Other EU countries
3. lande i alt	13,4	13,8	13,5	198,9	208,6	211,5	3rd countries, total
Japan	1,2	1,4	1,3	26,3	27,4	29,3	Japan
Øvrige 3. lande	12,2	12,4	12,2	172,6	181,2	182,2	Other 3rd countries
Konserver og tilberedte varer i alt	57,2	60,9	64,9	1 323,1	1 392,0	1 546,4	Canned food and prepared food, total
Omregnet til anvendt kød	56,8	60,6	64,7	•	•	•	• Converted to meat used
EU i alt	42,7	43,9	44,7	937,4	941,2	997,1	EU, total
Storbritannien	15,1	19,5	21,5	339,6	429,5	484,8	United Kingdom
Tyskland	16,2	14,1	13,1	309,5	254,8	252,8	Germany
Sverige	4,1	3,5	3,4	107,6	95,8	96,4	Sweden
Øvrige EU lande	7,3	6,8	6,7	180,7	161,1	163,1	Other EU countries
3. lande i alt	14,5	17,0	20,2	385,7	450,8	549,3	3rd countries, total
USA	1,8	3,3	4,6	49,3	92,1	121,7	U.S.A.
Japan	3,2	3,2	3,6	89,4	86,5	104,8	Japan
Sydkorea	2,3	2,2	2,5	54,4	46,3	56,3	South Korea
Øvrige 3. lande	7,2	8,3	9,5	192,6	225,9	266,5	Other 3rd countries
Biprodukter	74,7	69,4	75,9	480,9	442,3	592,4	Edible offals

Tabel 6.39. Noteringer for slagtesvin, slagtesøer, avlssvin og smågrise. Prisrelation
Quotations for porkers, sows, breeders and piglets. Price ratio

	Slagtesvin <i>Bacon pigs</i>		Slagtesøer <i>Sows for slaughter</i>	Sopolte <i>Pigs for breeding</i>	Gylte <i>Gilts</i>	Smågrise <i>Piglets</i>	Prisrelation <i>Price ratio</i>
	Vejet gennemsnitlig pris ¹ <i>Average price</i>	Basisnotering ² <i>Basisquotation</i>	Over 129,9 kg ²	LY-krydsninger 22 uger ³	Nyløbne ³ <i>Gilts</i>	20 kg ³	Svinekød/ foderbyg <i>Pigmeat/barley</i>
	øre pr. kg slagtet vægt			kr. pr. stk.			
2000	946	943	688	1 319	2 460	320	8,99
2005	866	872	654	1 396	2 505	295	8,89
2009	873	868	645	1 433	2 551	283	9,10
2010	904	917	632	1 488	2 645	287	8,56
2011	994	1 010	678	1 599	2 800	303	6,33
1.kvt. 2010 ..	8,09	8,08	5,53	1 369	2 461	264	9,45
2.kvt. 2010 ..	9,45	9,64	6,58	1 540	2 741	311	10,72
3.kvt. 2010 ..	9,61	9,77	6,71	1 556	2 756	305	8,55
4.kvt. 2010 ..	9,03	9,20	6,47	1 485	2 621	269	6,79
1.kvt. 2011 ..	9,23	9,42	5,84	1 513	2 657	276	5,91
2.kvt. 2011 ..	10,05	10,18	6,78	1 611	2 819	305	6,05
3.kvt. 2011 ..	10,07	10,18	6,88	1 608	2 804	304	6,50
4.kvt. 2011 ..	10,53	10,64	7,64	1 666	2 919	327	6,88

¹ Hertil kommer eventuelt efterbetaling. Øvrige tillæg og fradrag er medtaget.

³ Vejledende landsnotering.

² Andelsslagteriernes landsnotering.

www.statistikbanken.dk/ani5

Tabel 6.40. Salgsværdi for svin
Sales value of pigs

	2005	2009	2010	2011	
	mio. kr.				
I alt	18 131,1	18 086,5	19 381,7	21 690,8	Total
Eksport af levende dyr					Exports of live animals
Avlsdyr	33,1	65,2	114,6	122,5	For breeding
Slagtedyr	1 518,8	3462,7	3249,6	3046,9	For slaughter
Slagtninger på slagterier					Slaughterings at sl.houses
Polte	6,4	2,9	2,8	3,9	Smalle pigs
Søer og orner	545,4	514,5	520,3	587,7	Sows and boars
Slagtesvin	16 131,2	14 156,0	15 602,4	18 038,5	Bacon pigs
Slagtninger for producenter	3,0	1,2	1,0	0,9	Slaughterings for producers
Kasserede slagtedyr	-5,1	-4,1	-3,3	-3,0	Discarded animals
Slagtninger hos producenter	15,3	15,5	16,6	17,8	Slaughterings at farms
Destruktionsafgifter	-117,0	-127,5	-122,2	-124,3	Destruction charge

www.statistikbanken.dk/ani5

G. Fjerkrækød

Produktion Mængderne af fjerkrækød opgøres i grydeklar vægt, der svarer til slagtevægten af de øvrige husdyrarter.

I efterfølgende tabel er vist antal slagtninger på fjerkræslagterierne opdelt på de forskellige fjerkræarter. Disse oplysninger samt den i tabel 6.41 viste produktion af fjerkrækød på slagterierne er oplyst af Landbrug & Fødevarer, der foretager produktionsopgørelsen på grundlag af indberetninger fra de enkelte slagterier.

Slagtingerne hos producenterne er fra 2005 af Danmarks Statistik ansat til 1,4 mio. kg årligt og omfatter såvel producenterens eget forbrug som salg direkte til forbruger.

Forbrug Forbruget i tabel 6.41 beregnes som fjerkræslagteriernes salg på hjemmemarkedet + slagtning hos producenter + import og viser således den mængde, der er til rådighed til forbrug. Landbrug & Fødevarer opgør fjerkræslagteriernes salg på hjemmemarkedet, eksport og lagerforskydninger.

I tabel 6.42 er vist Danmarks Statistiks opgørelse over eksport og import af slagtet fjerkræ fordelt på kød af høns og kyllinger, ænder, gæs og kalkuner samt slagteaffald mv. De anførte mængder er de faktisk eksporterede mængder i produktvægt, medens den i tabel 6.41 anførte eksport og import af fjerkrækød er i grydeklar vægt.

Slagtninger af fjerkræ på slagterier

	Kyllinger	Høns	Ænder	Gæs	Kalkuner
	1.000 stk.				
2000	133 987	993	1 278	0	1 042
2005	120 498	834	1 431	0	158
2010	108 204	0	2	0	0
2011	106 074	0	0	0	0
1. kv. 2010	26 051	0	0	0	0
2. kv. 2010	27 351	0	0	0	0
3. kv. 2010	27 240	0	1	0	0
4. kv. 2010	27 562	0	1	0	0
1. kv. 2011	27 837	0	0	0	0
2. kv. 2011	26 672	0	0	0	0
3. kv. 2011	26 215	0	0	0	0
4. kv. 2011	25 350	0	0	0	0

www.statistikbanken.dk/ani6

Priser Udviklingen i producentpriserne er i nedenstående tabel vist ved Privat-Fjerkræslagteriernes landsnotering, der fastsættes ugentligt. Noteringen er inkl. tillæg for kvalitet og salmonellafrihed, men ekskl. øvrige tillæg og fradrag.

Noteringer for kyllinger

	1. kv.	2. kv.	3. kv.	4. kv.	Hele året
	øre pr. kg levende vægt				
2000	419	421	426	437	426
2005	434	432	431	413	427
2009	534	509	515	515	518
2010	515	527	556	612	553
2011	634	665	660	647	652

www.statistikbanken.dk/ani6

Salgsværdi af landmand For eksporten af levende fjerkræ anvendes eksportværdien (fob), idet der fra denne værdi trækkes 15 pct. til omkostninger ved dyrenes salg og transport mv.

For slagtingerne her i landet beregnes værdien særskilt for de i tabel 6.43 anførte grupper af fjerkræ på baggrund af Andels-Fjerkræslagteriernes priser til producenten (noteringer + alle tillæg) og en sammenvejning i forhold til klassificering.

Disse priser er pr. kg levende vægt, men omregnes til at gælde for den grydeklare vægt, hvori produktionen er opgjort.

Tabel 6.41.

Fjerkræ. Produktion og mængde til rådighed til forbrug

Production and quantity available for consumption of poultry meat

	Produktion <i>Production</i>						Eksport af levende slagtedy <i>Exports of live animals for slaughter</i>	Samlet produk tion ¹ <i>Produc tion total</i>	Eksport <i>Exports</i>	Imports <i>Imports</i>	Lager- forskyd- ninger <i>Changes in stocks</i>	Forbrug <i>Human consump tion</i>
	Slagtninger på slagterier <i>Slaughtering at poultry dressing stations</i>											
	Kyllinger <i>Chickens</i>	Høns <i>Hens</i>	Ænder <i>Ducks</i>	Gæs <i>Geese</i>	Kalkuner <i>Turkeys</i>	I alt <i>Total</i>						
	mio. kg											
2000	181,0	1,7	3,6	0,0	10,3	196,6	3,0	204,7	126,4	21,8	-5,1	102,2
2005	179,7	1,8	4,1	0,0	0,5	186,1	19,7	207,2	109,3	52,4	5,4	125,2
2009	167,3	0,0	0,0	0,0	0,0	167,3	28,4	197,2	111,7	54,9	-3,2	115,2
2010	184,9	0,0	0,1	0,0	0,0	185,0	32,1	218,6	120,7	70,2	1,8	134,1
2011	185,6	0,0	0,0	0,0	0,0	185,6	28,0	215,0	113,7
1. kv. 2010 ..	43,8	0,0	0,1	0,0	0,0	43,9	8,6	52,8	27,6	16,3	0,7	32,3
2. kv. 2010 ..	44,6	0,0	0,0	0,0	0,0	44,6	8,2	53,2	32,4	16,3	-2,6	31,5
3. kv. 2010 ..	47,2	0,0	0,1	0,0	0,0	47,3	7,7	55,3	30,7	15,2	-0,4	32,6
4. kv. 2010 ..	49,2	0,0	0,0	0,0	0,0	49,2	7,7	57,2	30,0	22,3	4,1	37,7
1. kv. 2011 ..	48,7	0,0	0,0	0,0	0,0	48,7	6,8	55,9	29,4
2. kv. 2011 ..	46,7	0,0	0,0	0,0	0,0	46,7	6,6	53,6	26,2
3. kv. 2011 ..	45,9	0,0	0,0	0,0	0,0	45,9	6,6	52,9	29,7
4. kv. 2011 ..	44,4	0,0	0,0	0,0	0,0	44,4	7,9	52,6	28,5

¹ Inklusive slagtinger hos producenterne.

Tabel 6.42. Eksport og import af fjerkrækød mv.
Exports and imports of poultry meat

	Eksport <i>Exports</i>			Import <i>Imports</i>		
	2009	2010	2011	2009	2010	2011
	— mio. kr. —					
Værdi	1 762,1	2 332,7	1 825,5	1 391,2	1 609,8	.. Value
	— mio. kg —					
I alt	130,0	143,3	131,2	63,1	79,4	.. Total
Høns og kyllinger	73,4	79,3	63,1	20,8	23,7	.. Hens and chickens
Ænder	0,7	1,0	1,4	6,5	6,9	.. Ducks
Gæs	0,0	0,0	0,0	0,0	0,0	.. Geese
Kalkuner	1,3	2,6	3,3	6,3	7,8	.. Turkeys
Slagteaffald mv.	54,7	60,5	63,3	29,5	40,9	.. Offals, etc

Tabel 6.43. Salgsværdi for fjerkræ
Sales value of poultry

	2005	2009	2010	2011	
	— mio. kr. —				
I alt	1 383,1	1 479,5	1 632,6	1 896,4	Total
Eksport af levende fjerkræ i alt	239,2	330,7	326,8	350,8	Exports of live poultry, total
Daggammelt	96,8	80,9	98,3	127,1	Day-old
Andet fjerkræ	142,3	249,9	228,5	223,6	Other poultry
Slagtninger på slagterier i alt ...	1 138,6	1 140,9	1 296,4	1 539,8	Sl. at poultry dressing stations
Kyllinger	1 083,2	1140,7	1294,7	1539,8	Chickens
Høns	2,8	0,0	0,0	0,0	Hens
Ænder	49,0	0,1	1,6	0,0	Ducks
Gæs	0,0	0,1	0,0	0,0	Geese
Kalkuner	3,7	0,0	0,0	0,0	Turkeys
Slagtninger hos producenter	5,3	8,9	9,4	6,9	Slaughterings at farms

H. Hestekød

Produktion Den samlede produktion af hestekød omfatter godkendte slagtninger her i landet og eksport af levende heste til slagtning.

Produktionen af kød fra slagtingerne her i landet opgøres på grundlag af det samlede antal slagtede heste og føl og en ansat gennemsnitlig slagtevægt for heste og føl under et på 300 kg pr. dyr.

For eksporten af levende heste til slagtning beregnes kødproduktionen på grundlag af dyrenes levende vægt og en slagteprocent på 48.

Forbrug Forbruget af hestekød beregnes som den produktion på slagterier og slagtehuse, der er godkendt til menneskeføde + import ÷ eksport og viser således den mængde, der er til rådighed til forbrug. Der foreligger ikke oplysninger om lagerbeholdninger.

Salgsværdi ab landmand For eksporten af levende dyr anvendes eksportværdien (fob), idet der fra denne værdi trækkes 15 pct. til omkostningerne ved dyrenes salg og transport mv.

Værdien af slagtingerne her i landet beregnes på grundlag af en konstateret gennemsnitlig slagtevægtvægt og salgpris.

Statistikbanken I www.statistikbanken.dk under emnegruppen *Landbrug og fiskeri*, statistikområderne *økonomisk statistik* er indlagt tidsserier, der relaterer til værdier i dette afsnit.

Tabel 6.44.

Heste og føl

Horses and foals

	2009	2010	2011	
	1.000 stk.			
Slagtning og eksport af levende dyr i alt	4,0	3,1	3,4	Slaughterings and exports of live animals, total
Eksport af avls- og brugsdyr	1,2	1,3	1,2	Exports for breeding
Eksport af slagtedy r	0,0	0,0	0,0	Exports for slaughter
Slagtninger	2,9	1,9	2,2	Slaughterings
	mio. kg			
Produktion og anvendelse				Production and use
Produktion af kød	0,8	0,5	0,5	Meat production
Heraf: Eksport af levende slagtedy r .	0,0	0,0	0,0	Of which: Exports of live animals for slaughter
Eksport af kød	0,5	0,4	0,5	Exports of meat
Import af kød	0,1	0,2	0,1	Imports of meat
Til rådighed til forbrug	0,3	0,3	0,2	Available for consumption
	mio. kr.			
Salgsværdi ab landmand				Sales value ex farm
Salgsværdi i alt	80,7	103,8	97,6	Value of sales, total
Eksport af avls- og brugsdyr	74,1	99,5	94,4	Exports for breeding
Eksport af slagtedy r	0,0	0,0	0,0	Exports for slaughter
Slagtninger	6,6	4,3	3,2	Slaughterings

I. Fåre- og lammekød

Produktion Produktionen af fåre- og lammekød beregnes på grundlag af indberetning fra Fødevarerstyrelsen om slagtninger af får og lam og fra afgiftsfonden for får og lam om eksporten af levende dyr.

Får og lam

	Antal slagtninger				Gennemsnitsvægt		
	Får	Lam	Spædlam	I alt	Får	Lam	Spædlam
	1.000 stk.				gnsntl. slagtet vægt		
2010	16,5	69,1	0,0	85,5	21,8	19,8	...
2011	15,1	65,1	0,0	80,2	22,6	19,9	...
1. kv. 2011	3,5	16,2	0,0	19,7	22,3	20,3	...
2. kv. 2011	2,2	7,5	0,0	9,7	21,6	20,5	...
3. kv. 2011	3,8	16,8	0,0	20,6	23,0	19,7	...
4. kv. 2011	5,6	24,6	0,0	30,2	22,9	19,5	...

Forbrug Forbruget af fåre- og lammekød opgøres som den produktion på slagterier og slagtehus, der er godkendt til menneskeføde + import ÷ eksport og viser således den mængde, der er til rådighed til forbrug. Der foreligger ikke oplysninger om lagerbeholdninger.

Salgsværdi af landmand For eksporten af levende dyr anvendes eksportværdien (fob), idet der fra denne værdi trækkes 15 pct. til omkostningerne ved dyrenes salg og transport mv. Værdien af slagtingerne her i landet beregnes på grundlag af slagtevægten og en notering for får og lam. Værdien af uldsalget er fastsat skønsmæssigt.

Statistikbanken I www.statistikbanken.dk under emnegruppen *Landbrug og fiskeri*, statistikområderne *økonomisk statistik* er indlagt tidsserier, der relaterer til værdier i dette afsnit.

Tabel 6.45.

Får og lam Sheep and lambs

	2009	2010	2011	
	1.000 stk.			
Slagtning og eksport af levende dyr				Slaughterings and exports of live animals
I alt	94,4	87,4	83,7	Total
Eksport af avls- og brugsdyr	0,0	0,0	0,0	Exports for breeding
Eksport af slagtedy r	4,6	1,8	3,5	Exports for slaughter
Slagtninger	89,9	85,5	80,2	Slaughterings
	mio. kg			
Produktion og anvendelse				Production and use
Produktion af kød	1,9	1,8	1,7	Meat production
Heraf: Eksport af levende slagtedy r ..	0,1	0,0	0,1	Of which: Exports of live animals for slaughter
Eksport af kød	1,0	1,6	1,4	Exports of meat
Import af kød	6,7	6,6	6,3	Imports of meat
Til rådighed til forbrug	7,5	6,7	6,6	Available for consumption
	mio. kr.			
Salgsværdi af landmand				Sales value ex farm
Salgsværdi i alt	35,9	33,7	35,8	Value of sales, total
Eksport af avls- og brugsdyr	0,0	0,0	0,0	Exports for breeding
Eksport af slagtedy r	1,9	0,6	1,3	Exports for slaughter
Slagtninger	30,3	29,5	30,8	Slaughterings
Salgsværdi af uld	3,7	3,7	3,7	Value of wool sold
Moderfårspræmie ¹	3,9	7,7	5,5	Ewe premium

¹ Præmiebeløbet refererer til udbetalingsåret.

J. Pelsdyr

Produktion, priser og værdier Årets produktion af skind, som vist i tabel 6.46, er beregnet af Dansk Pelsdyravlerforening. Priserne er de opnåede auktionspriser ved Danske Pels Auktioner.

Ved beregningerne af salgsværdierne og besætningsforskydningernes værdi er anvendt de gennemsnitlige auktionspriser *hammerslagspriser* ÷ farmernes salgsafgift.

Bestanden opgøres årligt af Dansk Pelsdyravlerforening for hver enkelt type.

Eksportandelen af danskproducerede skind udgør ca. 99 pct.

Statistikbanken I www.statistikbanken.dk under emnegruppen *Landbrug og fiskeri*, statistikområdet *animalske produkter* er indlagt tidsserier, der relaterer til dette afsnit.

Tabel 6.46.

Salgsværdi for pelsdyr i alt

Value of sales, furred animals total

	2009	2010	2011	
	1.000 skind			
Årets produktion				Production of the year
Mink	14 000	14 000	15 000	Minks
Chinchilla	34	34	34	Chinchilla
	kr./skind			
Gennemsnitspris				Average price
Mink	328	392	492	Minks
Chinchilla	337	316	332	Chinchilla
	mio. kr.			
Værdi af skind				Value of pelts
Salgsværdi i alt	4 596,5	5 505,7	7 383,8	Value of sales, total
Mink	4 585,0	5 495,0	7 372,5	Minks
Chinchilla	11,5	10,7	11,3	Chinchilla
Besætningsforskydningernes værdi ...	-6,2	47,0	78,2	Value of changes in livestock

www.statistikbanken.dk/pels1 og [lbf1](#)

7. Landbrugets økonomi

Agromonetary results

<i>Økonomi</i>	I dette afsnit er der en oversigt over udviklingen i den økonomiske udvikling i landbruget, belyst ved landbrugets bruttofaktorindkomst, ved pris- og mængdeindeks, ved investeringer og afskrivninger, og ved renter og gæld. Desuden bringes regnskabsresultater.
<i>Bruttofaktorindkomst</i>	Afsnit 7A omhandler landbrugets bruttofaktorindkomst med tilhørende opgørelser af landbrugets driftstilskud, investeringstilskud samt skatter og afgifter.
<i>Priser og mængder</i>	I afsnit 7B er pris- og mængdeudviklingen for landbrugets salgsprodukter og forbrug i produktionen belyst ved hjælp af henholdsvis prisindeks og mængdeindeks. I afsnit 7C er landbrugets bytteforhold vist.
<i>Investeringer og afskrivninger</i>	Investeringer i maskiner, bygninger m.v. for landbruget er belyst i afsnit 7D, mens afskrivninger på det faste kapitalapparat er belyst i afsnit 7F.
<i>Renter og gæld</i>	I afsnit 7G er vist resultatet af opgørelse af renter og gæld i landbruget, opgjort som dækkende både de erhvervsmæssige og de private dele.
<i>Regnskabsresultater</i>	I afsnit 7H findes regnskabsresultater for landbruget, dels som driftsmæssigt resultat, dels som en statusopgørelse.

A. Landbrugets bruttofaktorindkomst

<i>EU-harmoniseret opgørelse</i>	Opgørelsen af bruttofaktorindkomsten er baseret på et sæt af definitioner og beregningsmåder, der er beskrevet i publikationen <i>Håndbog i brancheregnskaber for landbrug og skovbrug</i> , Eurostat, Luxembourg 2001. Essensen af denne metodebeskrivelse indgår fra 2004 i en EU-forordning (138/2004) som Danmarks Statistik er forpligtet til at følge i indberetningen af resultater til EU.
<i>Definition af landbrugssektor</i>	Brutttofaktorindkomsten opgøres for den udvidede landbrugssektor, dvs. omfattende landbrug, gartneri, pelsdyravl, jagt og biavl.
<i>Princippet: Den lokale faglige enhed</i>	Produktionen opgøres i princippet for de enkelte produktionsaktiviteter i landbruget. Det betyder, at den del af den vegetabiliske produktion, der anvendes internt i landbruget, primært som foder til husdyr, indgår i værdien af landbrugets salgsprodukter som indtægt og i forbruget i produktionen som omkostning. Den interne omsætning omfatter både den enkelte bedrifts forbrug af egen produktion og forbruget af foder indkøbt fra andre bedrifter. Produktionen omfatter ligeledes landbrugsmæssige tjenester samt sekundære aktiviteter, som ikke kan adskilles fra primærproduktionen.
<i>Fortolkning af BFI</i>	Brutttofaktorindkomsten angiver det beløb, der er til rådighed til aflønning af den samlede arbejds- og kapitalindsats i landbrugssektoren, herunder afskrivninger, forrentning af egen- og fremmedkapital, lønninger til fremmed medhjælp og vederlag for landbrugeres arbejdsindsats mv.
<i>Foreløbige tal</i>	Brutttofaktorindkomstopgørelsen for seneste kalenderår er foreløbig. Opgørelser for tidligere år er af mere endelig karakter. Det skal endvidere nævnes, at en fuldt retvisende periodisering til kalenderår ikke er mulig på alle poster.

<i>Opstilling af BFI</i>	<p>Beregningsen af bruttofaktorindkomsten kan opstilles som følger:</p> <ul style="list-style-type: none"> + salgsprodukter + værdi af landbrugsmæssige tjenester + værdi af sekundære aktiviteter + værdi af lager- og besætningsforskydninger hos producenter = bruttoproduktion i alt ÷ forbrug i produktionen = bruttoværditilvækst i producentpriser + produkttilknyttede subsidier ÷ produkttilknyttede skatter og afgifter = bruttoværditilvækst i basispriser + generelle subsidier ÷ generelle skatter og afgifter = bruttofaktorindkomst
<i>Beregning af de enkelte poster</i>	Beregningsen af bruttofaktorindkomsten er baseret på en række forskellige informationer, heriblandt produktionsstatistikker for landbruget, priser for landbrugets produkter, lager- og besætningsopgørelser, regnskabsstatistikker for landbrug og gartneri samt en række oplysninger fra myndigheder.
<i>Regionale tal</i>	Som følge af strukturreformen gælder EU-krav om regionale tal på NUTS2-niveau nu for Danmark, og som følge heraf er der fra og med året 2007 beregnet regionale tal. Resultaterne er beregnet ved en fordeling af resultatet på landsplan. Som grundlag for dette er særligt produktions- og strukturstatistikker samt regnskabsstatistik for landbrug og gartneri anvendt.
<i>Detaljeret information i varedeklarationen</i>	Detaljerede beskrivelser af kilderne og beregningsmetoderne bag opgørelsen findes i varedeklarationen for statistikken <i>Landbrugets bruttofaktorindkomst</i> www.dst.dk , ligesom der i andre afsnit i denne publikation er beskrivelser af statistikker, som anvendes ved opgørelsen.
<i>Statistikbanken</i>	På www.statistikbanken.dk , er der under <i>Landbrug og fiskeri</i> , statistikområdet <i>Økonomisk statistik</i> , en detaljeret opgørelse af bruttofaktorindkomsten siden 1990 med gældende metode. Der er ligeledes detaljerede tabeller for tilskud og afgifter. Som noget nyt findes de regionale tal også i statistikbanken, fra og med året 2007.

Tabel 7.1.

Landbrugets bruttofaktoringkomst
Gross domestic product at factor cost for agriculture

	2009	2010*	2011*	
	mio. kr.			
A. Bruttoproduktion i alt (B+C+D+E)	61 974	71 311	76 722	Output of agricultural industry, total
B. Salgsprodukter i alt	58 911	65 080	74 354	Value of agricultural sales, total
Vegetabiliske produkter i alt	21 555	23 107	26 652	Crop products, total
Korn i alt	7 914	9 434	12 445	Cereals, total
Heraf: Hvede	4 597	5 271	6 722	Of which: Wheat
Byg	2 771	3 413	4 746	Barley
Industriafrøder	2 124	2 342	2 145	Industrial crops
Foderafrøder og halm	4 923	4 817	4 941	Fodder crops and straw
Grøntsager og pryplanter i alt	4 914	4 877	5 382	Vegetables and ornamental plants, total
Heraf: Potteplanter	2 019	1 999	2 432	Of which: Potted plants
Kartofler	867	869	981	Potatoes
Frugt og bær	293	275	267	Fruit and berries
Frø til udsæd	521	493	492	Seeds for sowing
Animalske produkter i alt	37 356	41 973	47 701	Livestock products, total
Kød og levende dyr i alt	21 903	23 610	26 695	Meat and live animals, total
Heraf: Kvæg	2 169	2 400	2 909	Of which: Cattle
Svin	18 086	19 382	21 691	Pigs
Fjerkræ	1 480	1 633	1 896	Poultry
Produkter fra husdyr i alt	15 453	18 363	21 006	Products from animals, total
Heraf: Naturmælk	10 189	12 172	12 894	Of which: Natural milk
Pelsskind	4 596	5 506	7 384	Furs
C. Værdi af landbrugsmæssige tjenester i alt	2 510	2 604	2 613	Agricultural services, total
D. Værdi af sekundære aktiviteter	934	1 110	1 088	Secondary activities
E. Forskydninger hos producenter i alt	-381	2 516	-1 333	Changes in stocks, total
Lagerforskydninger for korn	-740	2 664	-962	Changes in grain stocks, total
Besætningsforskydninger	359	-147	-372	Changes in livestock, total
F. Forbrug i produktion i alt	50 246	52 304	57 955	Intermediate consumption, total
Udsæd	2 188	2 082	2 334	Seeds
Energi	3 059	3 243	3 662	Energy
Gødningstoffer	807	704	931	Fertilizers
Bekæmpelsesmidler	1 652	1 662	1 635	Pesticides
Dyrlæge og medicin	1 398	1 310	1 333	Veterinary expenses
Foderstoffer i alt	20 585	21 397	25 757	Feeding stuffs, total
Enkeltfoderstoffer	11 702	12 743	16 101	Straight feeding stuffs
Blandingsfoderstoffer	8 883	8 654	9 656	Compound feeding stuffs
Reparation og vedligeholdelse	4 193	4 469	4 467	Repairs and maintenance
Landbrugsmæssige tjenester	3 676	3 656	3 660	Agricultural services
Indirekte bankomkostninger	2 379	2 650	2 679	Bank services, indirectly measured
Direkte bank- og kreditomkostninger	2 072	2 741	2 650	Bank services, directly measured
Tjenesteydelser fra andre erhverv	6 751	7 420	7 413	Services from other industries
G. Bruttoværditilvækst i producentpriser (A - F)	11 727	19 007	18 766	Gross value added at producer prices
H. Produkttilknyttede tilskud (subsidier)	262	301	246	Subsidies on products
I. Produkttilknyttede skatter og afgifter	40	64	71	Taxes on products
J. Bruttoværditilvækst i basispriser (G+H-I)	11 949	19 245	18 941	Gross value added at basic prices
K. Generelle tilskud (subsidier)	7 508	7 313	7 544	Subsidies on production
L. Generelle skatter og afgifter	1 131	1 208	792	Taxes on production
M. Bruttofaktorindkomst (J+K-L)	18 325	25 349	25 693	Gross domestic products at factor cost

Tabel 7.2. Direkte tilskud til landbrugssektoren
Direct subsidies in agriculture

	2009	2010*	2011*	
	mio. kr.			
Driftstilskud i alt	7 770	7 614	7 790	Operating subsidies, total
Produkttilknyttede tilskud i alt¹	262	301	246	Subsidies on products, total
Hektarstøtte i alt	13	2	-	Hectare subsidies, total
Præmie til proteinafgrøder	4	0	-	Subsidy, protein crops
Tilskud til energiafgrøder	9	2	-	Subsidy, crops for energy prod.
Animalsk støtte i alt	249	299	246	Livestock subsidies, total
Moderfårspræmie	4	-	-	Premiums for ewes
Handyrspræmie	245	225	246	Premiums for male animals
Generelle tilskud i alt¹	7 508	7 313	7 544	General subsidies, total
Enkeltbetalingsordningen	7 105	6 779	6 671	Single farm payment
Rentetilskud	2	17	21	Interest payment subsidy
Økologiske arealtilskud	-	-	-	Organic farming subsidies
Tilskud til læplantning	7	12	6	Shelter planting subsidy
Miljøvenlige foranstaltninger	380	304	446	Environmental measures
Andre generelle tilskud	13	201	401	Other general subsidies
Engangs- og investeringstilskud i alt²	3	3	1	Subsidies, on-off and for investments, total
Ydelsestilskud til yngre landbrugere	3	3	1	Subsidies for young farmers
Erstatning ved nedslagning af dyr	-	-	-	Compensation for slaughtering
Statslige afdragsbidrag, jordbrugslån	-	-	-	Government contributions, loans

Anm. Enkeltbetalingsordningen fra 2005 har helt eller delvist erstattet andre støtteordninger. Informationer om ophørte ordninger kan findes i tidligere årgange af denne publikation. Arealtilskud til økologisk produktion er gradvist overgået til tilskud via miljøvenlige foranstaltninger. Værdien af EU's markedsordninger indgår i produktionsværdierne eller under subsidier. Tal for FEOGA kan findes hos Ministeriet for Fødevarer, Landbrug og Fiskeri.

¹ Specifikation af punkt H og K i tabel 7.1.

² Indgår ikke i opgørelsen af bruttofaktorindkomsten.

www.statistikbanken.dk/tilskud

Tabel 7.3. Skatter og afgifter i landbrugssektoren
Taxes in agriculture

	2009	2010*	2011*	
	mio. kr.			
Skatter og afgifter i alt	1 789	1 910	1 497	Taxes and duties, total
Produkttilknyttede skatter og afgifter¹	40	64	71	Taxes and duties on production
Superafgift på mælk	40	64	71	Super tax on milk
Skatter og afgifter på produktionsfaktorer²	617	639	633	Taxes and duties on production factors
Afgifter på energi	254	273	274	Energy taxes
Afgifter på bekæmpelsesmidler	363	366	360	Pesticide taxes
Generelle skatter og afgifter³	1 131	1 208	792	General taxes and duties
Ejendomsskatter	1 046	1 120	701	Property taxes
Vægtafgifter	86	88	91	Vehicle excise duties

¹ Jf. punkt I i tabel 7.1.

² Afgifter er indeholdt i de respektive udgiftsposter i tabel 7.1.

³ Specifikation af punkt L i tabel 7.1.

www.statistikbanken.dk/lbf3

Tabel 7.4.

Hektar- og husdyrpræmier i EU's landbrugstilskud

Subsidies per hectare and per livestock from the CAP

	2009	2010	2011*	
	————— Kr. pr. ha —————			
Tilskud til planteproduktion				Subsidies for plant production
Enkeltbetaling, almindelige rettigheder	2 314	2 231	2 254	Single payment, general rights
Enkeltbetaling, græsrettigheder	500	2103	2202	Single payment, grazing rights
Proteinafgrøder	415	414	-	Protein crops
Energiafgrøder	336	335	-	Crops for energy production
	————— Kr. pr. dyr —————			
Tilskud til husdyrproduktion				Subsidies for livestock production
Handyrpræmie	1 175	1 172	1172	Special premium for male cattle
Moderfårspræmie	110	111	110	Premium for mother sheep

Anm. Enkeltbetalingsordningen fra 2005 har helt eller delvist erstattet andre støtteordninger. Informationer om ophørte ordninger kan findes i tidligere årgange af denne publikation.

Kilde: Ministeriet for Fødevarer, Landbrug og Fiskeri.

B. Prisindeks og mængdeindeks

I tabel 7.5-7.8 er givet en oversigt over pris- og mængdeudviklingen i de seneste kalenderår for henholdsvis landbrugets salgsprodukter og for landbrugets forbrug i produktionen.

<i>Metoder følger EU-definitioner</i>	Ved Danmarks Statistiks beregninger af prisindeks og mængdeindeks tilstræbes en harmonisering med de indeksberegninger, der foretages til EU's statistiske kontor. Beregning af indeks følger således opgørelsen af landbrugets bruttofaktorindkomst og samtlige indeks er beregnet med 2005 som vægtbasisår og sammenligningsår. De enkelte produkters betydning ved sammenvejningen er vist i procent.
	Beregningerne foretages mere detaljeret end det fremgår af tabellerne, idet de fleste af de anførte indeks er beregnet ved sammenvejning af særskilt beregnede indeks for undergrupper af de anførte produkter.
<i>Indeks for salgsprodukter</i>	Ved landbrugets salgsprodukter forstås det samlede salg af produkter fra den udvidede landbrugssektor, således som denne er defineret i afsnit 7A, dvs. omfattende landbrug, gartneri, pelsdyravl, jagt og biavl.
<i>Indeks for forbrug i produktionen</i>	Ved landbrugets forbrug i produktionen forstås indkøb og internt forbrug af produktionsfaktorer sektoren.
<i>Prisindeks</i>	De anførte prisindeks er beregnet på grundlag af udviklingen i et repræsentativt udvalg af priser for de enkelte produktionsfaktorer.
<i>Mængdeindeks</i>	De mængder, der anvendes ved mængdeindeksberegningen omfatter bruttokøbet af forbrug i produktionen, herunder tilbagekøbet fra mellemhandlere og intern anvendelse af egne produkter i produktionen.
	For gartneriprodukter, reparation og vedligeholdelse, landbrugsmæssige tjenester m.v. er mængdeindeksberegningen foretaget ved deflatering af indtægter/udgifter i årets priser med prisindeksene. Resultatet ved anvendelse af denne fremgangsmåde giver kun et tilnærmet udtryk for den mængdemæssige udvikling.
<i>Statistikbanken</i>	På www.statistikbanken.dk , er der under <i>Landbrug og fiskeri</i> , statistikområdet <i>Økonomisk statistik</i> , en detaljeret opstilling af henholdsvis pris- og mængdeindeks for produkter og produktionsfaktorer. Der findes ligeledes tabeller for en række faktiske priser og mængder.

Pris- og mængdeindeks for salgs- og forbrugsprodukter

Price indices and quantity indices for agricultural sales and intermediate consumption

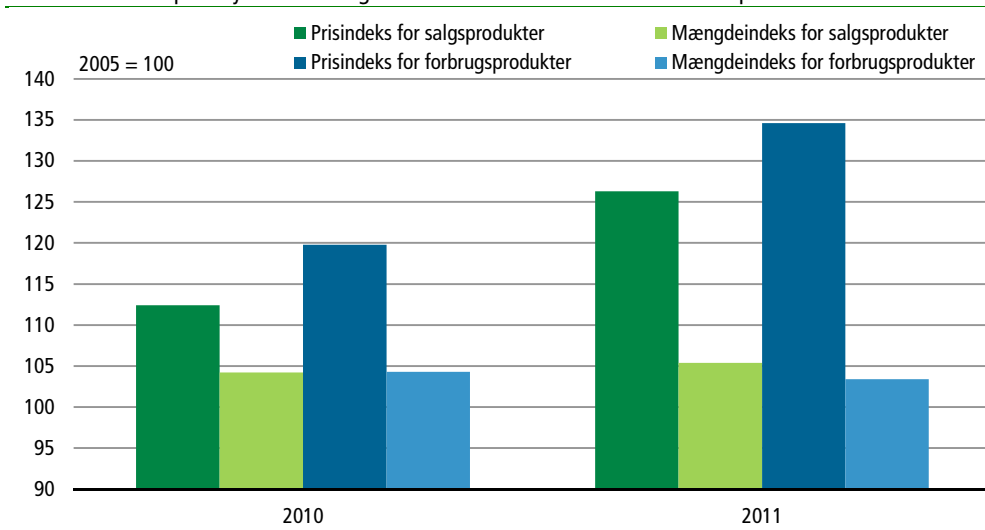

Tabel 7.5. Prisindeks for landbrugets salgsprodukter
Price indices for agricultural sales

	Vægte	2009	2010*	2011*	
	pct.	———— 2005 = 100 ————			
Landbrugets salgsprodukter i alt	100,0	101,4	112,4	126,3	Sales, total
Vegetabiliske salgsprodukter i alt	32,7	105,6	116,9	137,7	Crop products, total
Korn i alt	12,5	112,5	134,3	183,9	Cereals, total
Heraf: Hvede	6,4	112,5	138,4	182,7	Of which: Wheat
Byg	5,3	111,7	129,5	186,5	Barley
Industriafgrøder	2,7	103,8	116,5	109,9	Industrial crops
Foderafgrøder og halm	7,3	97,1	96,6	101,5	Fodder crops and straw
Grøntsager og pryddplanter i alt	7,1	107,0	110,8	115,5	Vegetables and ornamental plants
Heraf: Potteplanter	4,2	100,7	106,2	109,5	Of which: Potted plants
Kartofler	1,6	100,9	105,3	107,5	Potatoes
Frugt og bær	0,3	96,3	112,5	131,7	Fruits and berries
Frø til udsæd	1,1	89,7	110,8	110,8	Seeds for sowing
Animalske produkter i alt	67,3	99,3	110,3	120,7	Animal products, total
Kød og levende dyr i alt	40,3	100,1	107,0	115,4	Meat and live animals, total
Heraf: Kvæg	4,2	97,6	105,0	123,1	Of which: Cattle
Svin	33,2	99,6	105,2	112,4	Pigs
Fjerkræ	2,5	110,6	133,3	142,8	Poultry
Produkter fra husdyr i alt	27,0	98,2	115,2	128,8	Products from animals, total
Heraf: Naturmælk	18,5	94,3	111,0	118,3	Of which: Natural milk
Pelsskind	7,4	105,3	125,7	156,7	Furs

www.statistikbanken.dk/lbfpri

Tabel 7.6. Prisindeks for landbrugets forbrug i produktionen
Price indices for agricultural intermediate consumption

	Vægte	2009	2010*	2011*	
	pct.	———— 2005 = 100 ————			
Forbrug i produktionen i alt	100,0	118,2	119,8	134,6	Intermediate consumption, total
Udsæd	4,2	120,8	109,3	120,0	Seeds
Energi	6,8	107,9	120,9	143,1	Energy
Gødningsstoffer	3,7	179,8	126,1	166,4	Fertilizers
Bekæmpelsesmidler	3,2	111,6	101,3	97,3	Pesticides
Dyrlæge og medicin	2,6	107,5	108,9	110,5	Veterinary expenses
Foderstoffer i alt	42,7	118,6	122,6	145,8	Feeding stuffs, total
Enkeltfoderstoffer	23,7	111,2	120,8	142,3	Straight feeding stuffs
Blandingsfoderstoffer	19,0	127,8	125,0	150,1	Compound feeding stuffs
Reparation og vedligeholdelse	8,6	111,0	113,3	115,2	Repairs and maintenance
Landbrugsmæssige tjenester	7,3	122,2	129,7	134,8	Agricultural services
Indirekte bankomkostninger	3,0	108,2	110,0	112,6	Bank services, indirectly measured
Direkte bank- og kreditomkostninger	4,7	104,5	111,2	112,0	Bank services, directly measured
Tjenesteydelser fra andre erhverv	13,2	117,7	122,2	128,8	Services, other industries

www.statistikbanken.dk/lbfpri

Tabel 7.7. Mængdeindeks for landbrugets salgsprodukter
Quantity indices for agricultural sales

	Vægte	2009	2010*	2011*	
	pct.	2005 = 100			
Landbrugets salgsprodukter i alt	100,0	103,7	104,2	105,4	Sales, total
Vegetabiliske salgsprodukter i alt	32,7	110,0	105,1	105,0	Crop products, total
Korn i alt	12,5	103,9	102,4	98,9	Cereals, total
Heraf: Hvede	6,4	116,7	108,2	104,6	Of which: Wheat
Byg	5,3	85,0	91,6	88,4	Barley
Industriafgrøder	2,7	126,1	115,6	122,1	Industrial crops
Foderafgrøder og halm	7,3	127,2	125,1	122,4	Fodder crops and straw
Grøntsager og pryddplanter i alt	7,1	97,3	92,0	97,1	Vegetables and ornamental plants
Heraf: Potteplanter	4,2	87,1	81,8	96,5	Of which: Potted plants
Kartofler	1,6	107,2	92,5	103,8	Potatoes
Frugt og bær	0,3	161,6	129,4	107,6	Fruits and berries
Frø til udsæd	1,1	95,1	72,6	70,3	Seeds for sowing
Animalske produkter i alt	67,3	100,7	103,8	105,5	Animal products, total
Kød og levende dyr i alt	40,3	97,0	101,2	102,8	Meat and live animals, total
Heraf: Kvæg	4,2	91,9	94,7	99,3	Of which: Cattle
Svin	33,2	98,1	101,9	103,2	Pigs
Fjerkræ	2,5	93,1	105,1	105,7	Poultry
Produkter fra husdyr i alt	27,0	106,2	107,8	109,6	Products from animals, total
Heraf: Naturmælk	18,5	106,3	108,4	107,8	Of which: Natural milk
Pelsskind	7,4	108,5	108,5	116,3	Furs

www.statistikbanken.dk/lbpris

Tabel 7.8. Mængdeindeks for landbrugets forbrug i produktionen
Quantity indices for agricultural intermediate consumption

	Vægte	2009	2010*	2011*	
	pct.	2005 = 100			
Forbrug i produktionen i alt	100,0	102,1	104,3	103,4	Intermediate consumption, total
Udsæd	4,2	103,2	107,8	11,4	Seeds
Energi	6,8	98,1	82,4	79,9	Energy
Gødningsstoffer	3,7	85,5	89,5	93,3	Fertilizers
Bekæmpelsesmidler	3,2	103,3	114,5	117,2	Pesticides
Dyrlæge og medicin	2,6	119,5	110,5	110,9	Veterinary expenses
Foderstoffer i alt	42,7	97,2	98,3	99,0	Feeding stuffs, total
Enkeltfoderstoffer	23,7	105,4	107,8	113,8	Straight feeding stuffs
Blandingsfoderstoffer	19,0	87,0	86,5	80,6	Compound feeding stuffs
Reparation og vedligeholdelse	8,6	103,7	108,1	106,2	Repairs and maintenance
Landbrugsmæssige tjenester	7,3	97,8	91,6	88,3	Agricultural services
Indirekte bankomkostninger	3,0	175,3	192,0	189,6	Bank services, indirectly measured
Direkte bank- og kreditomkostninger	4,7	101,9	126,7	121,6	Bank services, directly measured
Tjenesteydelser fra andre erhverv	13,2	105,2	111,4	105,6	Services, other industries

www.statistikbanken.dk/lbpris

C. Prisindeks for landbrugets bruttofaktoriindkomst

Tabel 7.9 giver en oversigt over prisindeks for landbrugets salgsprodukter og forbrug i produktionen samt et indeks for landbrugets bytteforhold for kalenderårene siden 1990. Formålet med indekset for bytteforholdet er at belyse prisforholdenes betydning for bruttofaktoriindkomstens udvikling. Ved fortolkning skal man dog være opmærksom på ændring i tilskudssystemer.

Prisudviklingen med 1995 og senere år som basisår er, som nævnt i afsnit 7A, i overensstemmelse med den aktuelle opgørelse af bruttofaktoriindkomsten, mens prisudviklingen med 1990 som basisår er baseret på den tidligere opgørelsesmetode. Grundet ændret beregningsmetode er resultaterne ikke fuldt sammenlignelige.

Indekset for bytteforholdet er beregnet ved en vægtning af indeksene for salgsprodukter samt for forbrug i produktionen (tidligere rå- og hjælpestoffer). De to hovedposters andel af bruttofaktoriindkomsten i basisåret er anvendt som faste vægte.

Vægtbasisår Indeks med 1990 som basisår er anvendt i kalenderårene 1990-1999, mens indeks med 1995 som basisår er anvendt i kalenderårene 1995-2002. For 2000-2006 er anvendt indeks 2000=100, mens indeks 2005=100 er anvendt for 2005-2011.

Faste vægte Som faste vægte ved opgørelsen med 2005 som basisår er for salgsprodukterne anvendt den samlede salgsværdi på 54.610 mio. kr., og for forbrug i produktionen er anvendt den samlede udgift på 41.859 mio. kr. Generelle driftstilskud og skatter på produktionsapparatet indgår ikke i vægtene.

Som faste vægte ved opgørelsen med 2000 som basisår er for salgsprodukterne anvendt den samlede salgsværdi på 54.133 mio. kr. og for forbrug i produktionen er anvendt den samlede udgift til rå- og hjælpestoffer samt tjenesteydelser på 37.687 mio. kr. Ved opgørelsen med 1995 som basisår er vægten for salgsprodukter 55.318 mio. kr. og for forbrug i produktionen 33.851 mio. kr. For 1990 som basisår, som er baseret på tidligere metode, er vægten for salgsprodukterne 52.800 mio. kr. og for forbrug i produktionen 26.036 mio. kr.

Yderligere oplysninger Yderligere oplysninger om beregningsprincipper mv. findes i publikationen Indeksregninger i Danmarks Statistik, København 2005, samt i varedeklarationen for statistikken *Priser og mængder i landbruget* som findes på www.dst.dk.

Tabel 7.9.

Prisindeks for landbrugets salgsprodukter, forbrug i produktionen samt indeks for bytteforhold

Price indices for agricultural sales products, intermediate consumption and indices for term of trade

	Prisindeks for salgs- produkter i alt <i>Price indices for sales products, total</i>	Prisindeks for forbrug i produktionen i alt <i>Price indices for intermediate consumption, total</i>	Indeks for landbrugets bytteforhold <i>Indices for the terms of trade in agriculture</i>	Årlig procentvis forskydning i indeks for bytteforhold <i>Yearly change in per cent of the terms of trade indices</i>
	1990 = 100			pct.
1990	100,0	100,0	100,0	•
1991	98,0	99,5	98,5	- 1,5
1992	96,3	98,7	97,5	- 1,0
1993	85,6	99,5	86,0	- 11,8
1994	85,0	97,0	87,7	2,0
1995	86,4	96,8	89,3	1,8
1996	88,5	99,5	89,0	- 0,4
1997	88,2	102,6	85,9	- 3,4
1998	77,9	101,2	77,0	- 10,4
1999	76,1	99,8	76,3	- 0,9
	1995 = 100			pct.
1995	100,0	100,0	100,0	•
1996	102,6	102,8	99,8	- 0,2
1997	102,8	105,4	97,5	- 2,3
1998	90,1	103,2	87,4	- 10,4
1999	88,0	101,0	87,1	- 0,3
2000	95,4	102,7	93,0	6,8
2001	102,5	108,3	94,7	1,8
2002	93,4	108,8	85,8	- 9,4
	2000 = 100			pct.
2000	100,0	100,0	100,0	•
2001	107,5	105,5	102,0	1,9
2002	97,4	106,7	91,2	- 10,5
2003	94,6	105,5	89,6	- 1,7
2004	96,2	108,5	88,7	- 1,1
2005	96,4	108,6	88,8	0,1
2006	98,8	110,2	89,7	0,9
	2005 = 100			pct.
2005	100,0	100,0	100,0	•
2006	100,7	101,7	99,0	- 1,0
2007	108,8	113,8	95,6	- 3,4
2008	116,8	132,1	88,4	- 7,2
2009	101,6	119,1	85,7	- 2,7
2010*	112,4	119,8	93,8	8,1
2011*	126,3	134,6	93,9	0,1

D. Bruttoinvesteringer

<i>Faste bruttoinvesteringer</i>	Landbrugets bruttoinvesteringer i bygninger, inventar og grundforbedringer er opgjort på grundlag af edb-udtræk af regnskabsoplysninger Videncentret for landbrug fra de landøkonomiske foreningers økonomikonsulenter. Opgørelsen for 2011 er således baseret på 2.046 kalenderårsregnskaber. Investeringer i besætninger og lagre er ikke inkluderet i denne del af opgørelsen. Resultaterne fremgår af tabel. 7.10.
<i>Stikprøve og opregning</i>	<p>Regnskabsmaterialet er opregnet for at kunne repræsentere det samlede landbrug ekskl. gartneribedrifter og arealløse pelsdyrbedrifter. Det sker ved i opregningen at inddrage forholdet mellem antallet af landbrugsbedrifter i landbrugstællingen 15. maj 2011 og antallet i regnskabsmaterialet. De benyttede opregningsfaktorer er opdelt efter brugers alder, bedriftens hoveddriftsform og produktionsomfang målt i standarddækningsbidrag. For ikke-personligt ejede bedrifter i landbrugstællingen, hvor der ikke foreligger oplysning om alder, er der foretaget en ligelig fordeling på aldersgrupper.</p> <p>Der opregnes i 210 grupper i alt. For at øge præcisionen på resultaterne korrigeres der inden for de enkelte grupper for forskelle i standarddækningsbidrag. Der er enkelte grupper med bedrifter i landbrugstællingen, men uden korresponderende regnskabsmateriale. I disse tilfælde estimeres resultaterne ud fra gennemsnit for den relevante opdeling efter driftsform og alder med korrektion for standarddækningsbidrag. Beregning for ”tomme” grupper er en forbedring af opregningen i forhold til opgørelser før 2004. Ændringen kan i mindre omfang påvirke sammenligneligheden af resultaterne.</p>
<i>Populationsafgrænsning</i>	<p>Antallet af bedrifter fra landbrugs- og gartneritællingen, der indgår i opregningsgrundlaget for 2011, udgør 40.066. Gartneribedrifter og arealløse pelsdyrbedrifter er ikke med i opregningsgrundlaget. Opgørelsen inkluderer forpagtede bedrifter, idet det ved opregningen forudsættes, at de gennemsnitlige investeringsbeløb for disse bedrifter er af samme størrelse som for de øvrige bedrifter.</p> <p>Investeringer i landbrugets stuehuse er i henhold til EU's definitioner investeringer i boligbyggeri, hvorfor disse investeringer ikke medregnes ved Danmarks Statistiks investeringsopgørelser for landbruget. Værdien af brugerfamiliens ulønnede arbejdsindsats til forbedring af kapitalapparatet har ikke kunnet opgøres og er derfor ikke medtaget. Investeringerne er opgjort ekskl. moms og uanset finansieringsform.</p>
<i>Samlede bruttoinvesteringer</i>	<p>En oversigt over samtlige bruttoinvesteringer, herunder lager- og besætningsforskydninger og ændringer i bestanden af avlsdyr, er givet i tabel 7.11.</p> <p>Opgørelsen af investeringerne i avlsdyr og i lager- og besætningsforskydninger bygger ikke på regnskabsoplysninger. Lagerforskydningerne opgøres på grundlag af Danmarks Statistiks opgørelser af lagre af korn hos landmænd sammenholdt med de gennemsnitlige salgspriser af landmand. Den værdimæssige forskydning opgøres fra 2005 som værdi ultimo minus værdi primo. Indtil 2004 blev værdiforskydningen opgjort som mængdeforskydning gange årets gennemsnitspriser.</p> <p>Besætningsforskydninger (ekskl. avlsdyr) opgøres som ændringer i bestanden af dyr på grundlag af tællinger af husdyrbestanden. Mængdeændringerne værdisættes ved hjælp af gennemsnitlige salgspriser.</p> <p>Beregningerne af investeringer i avlsdyr er revideret i forhold til tidligere opgørelser, idet der nu beregnes en værdi af den løbende udskiftning af avlsbesætninger, primært baseret på prisforskellen mellem slagtedyr og nye avlsdyr. Tidligere blev der beregnet er værdiforskydning som for den øvrige besætning. Ændringen er sket for at harmonisere på opgørelserne blandt EU-landene.</p>
<i>Investeringer i faste priser</i>	Til belysning af bevægelserne i de investerede mængder bringes i samme tabel en opgørelse af investeringerne målt i faste priser (2005-priser) for kalenderårene 2005-

2011. Ved omregningen af investeringsbeløbene fra løbende til faste priser er for nybygningernes vedkommende anvendt Danmarks Statistiks investeringsprisindeks for driftsbygninger. For nyanskaffelser af maskiner mv. er benyttet det tilsvarende indeks for inventaranskaffelser, maskiner mv., og for grundforbedrings- og landvindingsarbejder er prisudviklingen beregnet ved et prisindeks for grundforbedringer. Alle 3 prisindeks er komponenter i det af Danmarks Statistik udarbejdede investeringsprisindeks for landbruget, jf. afsnit 7E. Omregningen fra løbende til faste priser er behæftet med nogen usikkerhed bl.a. som følge af ændringer i bygnings- og maskintyper.

De bruttoinvesteringer, der skyldes forskydninger i landbrugets lagre og besætninger, har været af meget varierende størrelse i de enkelte år. De samlede bruttoinvesteringer inkl. lager- og besætningsforskydninger kan derfor vise større svingninger end de faste bruttoinvesteringer.

Opgørelsen omfatter kun landbrugssektoren i snæver forstand, dvs. ekskl. gartneri, arealløse pelsdyrbedrifter mv.

Investeringer i gartnerisektoren Gartneriets faste bruttoinvesteringer er opgjort i Regnskabsstatistik for gartneri 2011. De samlede investeringer i gartneriaktiver udgjorde 726 mio. kr. for de 1.280 gartnerier. Se mere på www.statistikbanken.dk/JORD1

Statistikbanken På www.statistikbanken.dk er der under *Landbrug og fiskeri*, statistikområdet *Økonomisk statistik*, tal for landbrugets investeringer i løbende priser siden 1985, fordelt på driftsformer og aldersgrupper og opgjort henholdsvis som totaler og som beløb pr. bedrift.

Tabel 7.10. Udviklingen i faste bruttoinvesteringer¹
Gross fixed capital formation

	2007	2008	2009	2010	2011	
	mio. kr.					
I alt	15 043	15 720	8 350	7 395	7 282	Total
Driftsbygninger mv. i alt	7 763	7 435	4 023	3 199	2 813	Farm buildings, total
Kvægstalde	1 955	2 477	1 521	798	638	Stables for cattle
Svinestalde	3 337	2 295	588	670	458	Stables for pigs
Andre driftsbygninger	2 471	2 663	1 914	1 730	1 717	Other farmbuildings
Maskiner og inventar	7 094	7 927	4 152	4 055	4 329	Machinery and equipment
Plantager og grundforbedring ..	186	358	174	142	139	Plantations and soil improvement
	indeks 2005 = 100					
I alt	138,2	144,4	76,7	67,9	66,9	Total
Driftsbygninger mv. i alt	163,4	156,5	84,7	67,3	59,2	Farm buildings, total
Kvægstalde	127,7	161,8	99,3	52,1	41,7	Stables for cattle
Svinestalde	185,0	127,2	32,6	37,1	25,4	Stables for pigs
Andre driftsbygninger	174,5	188,1	135,2	122,2	121,3	Other farmbuildings
Maskiner og inventar	118,5	132,4	69,3	67,7	72,3	Machinery and equipment
Plantager og grundforbedring ..	128,3	246,9	120,0	97,9	95,9	Plantations and soil improvement

¹ Inkl. investering i grundforbedring og landvinding, men ekskl. lager- og besætningsforskydninger samt avlsdyr, jf. tabel 7.12.

<http://www.statistikbanken.dk/JB1>

Tabel 7.11. Samlede bruttoinvesteringer¹
Gross capital formation

	2007	2008	2009	2010	2011	
	mio. kr.					
Bruttoinvesteringer i årets priser						Amounts in current prices
Bruttoinvesteringer i alt	18 745	13 941	7 840	10 021	6 127	Gross capital formation, total
Lager- og besætningsforskydninger i alt	1 841	-1 779	-510	2 626	-1 155	Change in value of livestock and stock, total
Besætningsforskydninger (ekskl. avlsdyr mv.)	-122	-291	230	-38	-193	Change in value of livestock (excl. breeding stock etc.)
Lagerforskydninger	1 962	-1 488	-740	2 664	-962	Change in value of stocks
Faste bruttoinvesteringer i alt	16 904	15 720	8 350	7 395	7 282	Gross fixed capital formation
Driftsbygninger	7 763	7 435	4 023	3 199	2 813	Farm buildings
Maskiner og inventar	7 094	7 927	4 152	4 055	4 329	Machinery and equipment
Plantager og grundforbedring	186	358	174	142	139	Plantations and soil improvement
Avlsdyr	1 861	2 274	2 262	1 837	1 764	Breeding stock
Bruttoinvesteringer i 2005-priser						Amounts in 2005 prices
Bruttoinvesteringer i alt	15 558	16 564	10 029	7 761	7 783	Gross capital formation, total
Lager- og besætningsforskydninger i alt	-189	584	840	-320	-240	Change in value of livestock and stock, total
Besætningsforskydninger (ekskl. avlsdyr mv.)	-102	-255	220	-47	-166	Change in value of livestock (excl. breeding stock etc.)
Lagerforskydninger	-87	840	620	-273	-74	Change in value of stocks
Faste bruttoinvesteringer i alt	15 747	15 979	9 189	8 081	8 023	Gross fixed capital formation
Driftsbygninger	7 200	6 773	3 676	2 905	2 502	Farm buildings
Maskiner og inventar	6 769	7 239	3 662	3 468	3 661	Machinery and equipment
Plantager og grundforbedring	171	300	141	113	108	Plantations and soil improvement
Avlsdyr	1 607	1 667	1 710	1 595	1 752	Breeding stock

¹ Inkl. lager- og besætningsforskydninger samt avlsdyr, jf. teksten i afsnit 7D. <http://www.statistikbanken.dk/181> og [lbfi1](http://www.statistikbanken.dk/181)

Bruttoinvesteringer i landbruget 2000-2011 i faste priser(2005)
Gross capital formation, agriculture 2000-2011 in constant prices (2005)

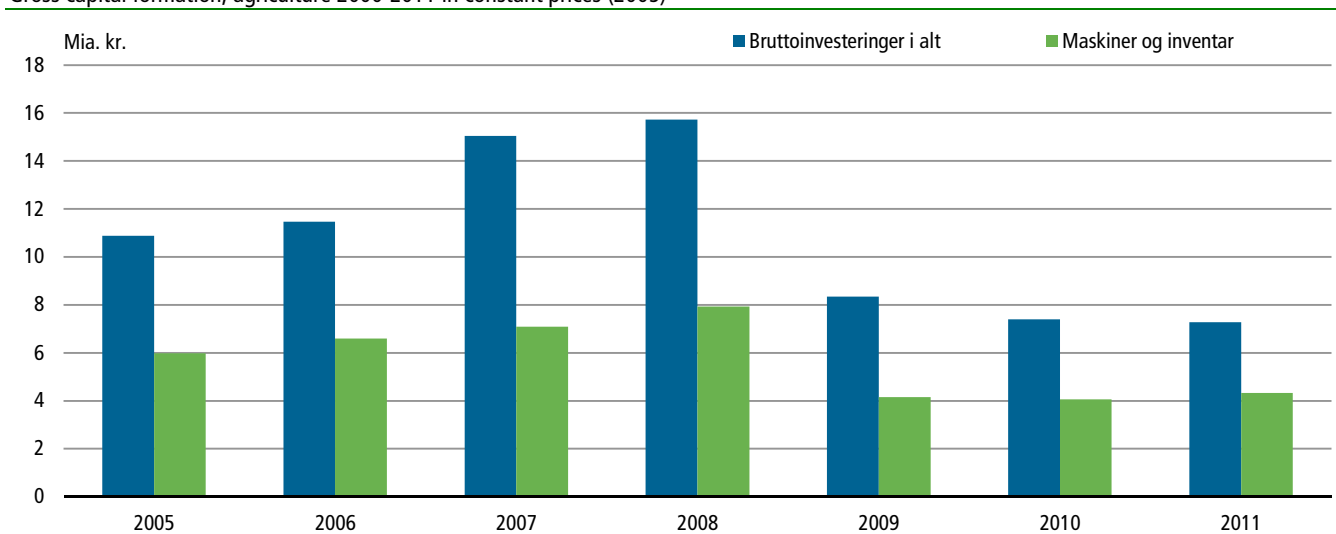

E. Prisindeks for investeringsgoder

Afgrænsning Investeringsprisindekset for landbruget følger de af EU fastlagte retningslinjer. I overensstemmelse hermed betragtes udgifter til reparation og vedligeholdelse af produktionsmidler samt investeringer i stuehuse ikke som investeringer i landbruget og indgår derfor ikke i indekset.

Ifølge EU's afgrænsning omfatter landbrugssektoren udover egentlig landbrug tillige gartneri, pelsdyravl, jagt og biavl. Da der ikke foreligger et tilstrækkeligt materiale til at belyse investeringerne uden for det egentlige landbrug, omfatter de i tabel 7.12 anførte indeks alene landbruget i snæver forstand.

Vægtgrundlag Vægtgrundlaget for indekset er investeringsudgifternes relative fordeling på investeringsart i basisperioden kalenderåret 2005. Indeksene er beregnet som Laspeyres indeks, og sammenvejningen af enkeltindeksene til samlede indeks er foretaget på grundlag af de enkelte indeks.

Prisindeks for investeringsgoder

Price indices for investments goods

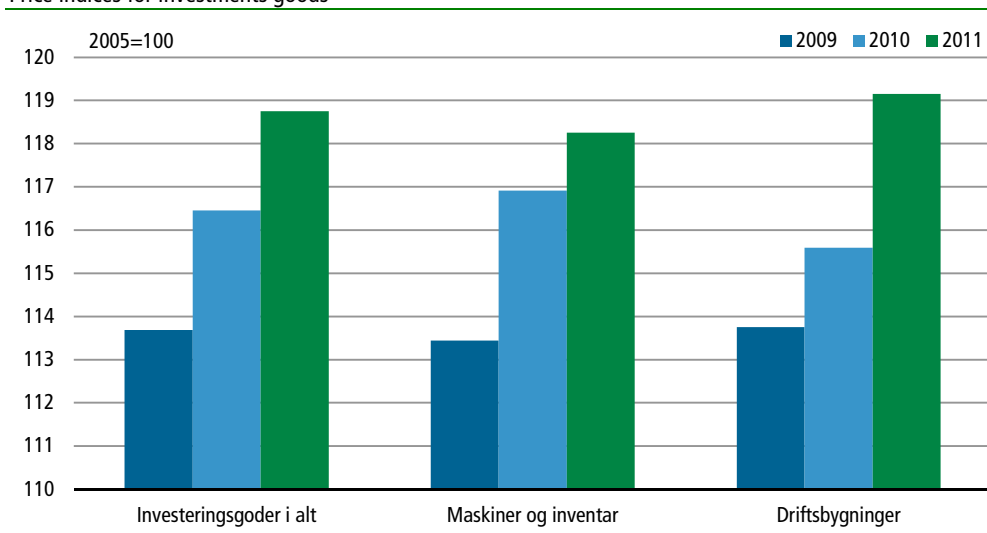

Tabel 7.12.

Prisindeks for investeringsgoder

Price indices for investments goods

	Vægte	2009	2010	2011*	
	pct.	2005 = 100			
Investeringsgoder i alt	100,0	113,7	116,5	118,8	Investment goods, total
Inventar	56,7	113,4	116,9	118,3	Equipment
Jordbearbejdningmateriel	9,2	112,4	116,4	114,2	Mach. and plant for cultivation
Høstmaskiner	9,2	109,8	113,0	115,7	Mach. and plant for harvesting
Traktorer	11,0	112,9	112,5	113,5	Tractors
Andre transportmidler	1,2	105,2	104,8	106,6	Other transport equipment
Installationer	26,1	115,7	120,9	123,2	Installations
Driftsbygninger	42,2	113,8	115,6	119,2	Farm buildings
Grundforbedringer	1,1	123,2	125,7	128,8	Soil improvement

F. Afskrivninger og nettoinvesteringer

<i>Beregningsprincipper</i>	Danmarks Statistik har i samarbejde med Landbrug & Fødevarer, Videncentret for Landbrug samt Fødevarerøkonomisk Institut fastlagt principperne for beregning af afskrivninger på landbrugets kapitalapparat. De aktuelle metoder er baseret på et fælles udvalgsarbejde, som blev afsluttet oktober 2000. Principperne er yderligere fastsat således, at de er i overensstemmelse med de af EU-landene aftalte retningslinier for opgørelser til EU's statistiske kontor, Eurostat.
	Beregningerne dækker kun landbrugssektoren i snæver forstand, da der ikke foreligger alle nødvendige oplysninger om investeringerne i bl.a. gartneri og pelsdyravl.
	Afskrivningerne beregnes efter en lineær model, dvs. at en fast andel af kapitalapparatet afskrives hvert år, idet der i beregningerne differentieres efter såvel investeringstype som investeringstidspunkt. Prisniveauet for afskrivningerne er genanskaffelsespriser. Afskrivningerne er derfor udtryk for det årlige investeringsbehov opgjort i løbende priser, der kan sikre en uændret kapacitet. Ved den lineære afskrivningsmetode sker der en fuldstændig afskrivning af det enkelte års investeringer i løbet af den antagne gennemsnitlige levetid for de forskellige investeringsgoder.
<i>Konsistent tidsserie</i>	Beregningsmetoderne, som blev revideret på baggrund af det nævnte udvalgsarbejde, er blevet anvendt en årrække bagud, og alle viste resultater er således baseret på samme grundlag.
<i>Typer af investeringsgoder</i>	Der arbejdes i denne opgørelse med 2 hovedtyper af investeringsgoder; inventar og driftsbygninger. For inventar anvendes en relativ simpel lineær model, mens der for bygninger er udviklet en model, der tager højde for, at den økonomiske levetid for driftsbygninger er afhængig af produktionsformål og tidspunkt for investering.
<i>Inventar</i>	Afskrivningsperioden er her fastsat til en konstant levetid på 12 år. Afskrivningerne beregnes på grundlag af Danmarks Statistiks offentliggjorte tal for landbrugets investeringer i inventar. Ved opskrivning til genanskaffelsespris anvendes prisindeks for landbrugets inventarinvesteringer, jf. tabel 7.12.
<i>Driftsbygninger</i>	Afskrivningsperioder for bygninger er baseret på anbefalinger fra Landskontoret for Bygninger og Maskiner. Landskontoret har vurderet, at investeringers økonomiske levetid er blevet kortere i de seneste tiår, samt at der fx er kortere levetid for svine-stalde end for kvægstalde. Før beregningerne blev revideret, blev der regnet med en gennemsnitlig levetid for alle driftsbygninger på 50 år, mens der med den nye metode regnes med aftagende levetid. Eksempelvis antages bygninger opført i 1945-54 at have en gennemsnitlig levetid på 40 år, mens der for bygninger opført 1965-73 regnes med en levetid på 30 år. Siden 1975, er levetiderne differentierede på bygningstyper og fastsat til 20,5 år for svinestalde, 27,5 år for kostalde og 30,25 år for andre bygninger.
<i>Investeringsopgørelsen er grundlaget</i>	Grundlaget for beregningerne er fortsat Danmarks Statistiks opgørelser af værdien af investeringer i driftsbygninger, hvor der foreligger oplysninger siden 1915, idet der dog først fra 1974 er en differentiering på de nævnte bygningstyper. Som nævnt dækkes kun landbrugssektoren i snæver forstand. Som følge af revision af investeringer 1995-2003 er afskrivningerne ligeledes nyberegnet.
<i>Korrigeret genanskaffelsespris</i>	Ved beregningen af genanskaffelsespris tages udgangspunkt i prisindeks for driftsbygninger (tabel 7.12). På grund af den forholdsvis lange gennemsnitlige økonomiske levetid for driftsbygninger er der sammenkædet en række forskellige prisindeks for at kunne gennemføre afskrivningsberegningerne til genanskaffelsespriser. Ved beregningerne efter den reviderede metode er den årlige prisudvikling reduceret med 1 pct., hvilket skønnes at modsvare produktivetsforbedringer i byggesektoren.
<i>Afgang fra landbrugssektoren</i>	Med den kraftige strukturudvikling overgår årligt et antal landbrugsejendomme til andet formål og dermed til andre sektorer. På disse ejendomme vil der være drifts-

bygninger, som ikke er fuldt nedskrevet, men de skal ikke fortsat indgå i afskrivningsberegningerne for landbruget, da de er overgået til anden anvendelse. For at tage højde herfor, antages det at driftsbygningerne på hver nedlagt bedrift (jf. landbrugs- og gartneritællingen) har en værdi på 50.000 kr. (i 1997-priser), svarende til en *garageværdi*.

Nettoinvesteringer Nettoinvesteringerne er beregnet ved at fratække afskrivninger fra de faste bruttoinvesteringer ekskl. avlsdyr. Bruttoinvesteringerne er beregnet i afsnit 7D. For grundforbedringer fastsættes afskrivningerne til 0, hvilket er i overensstemmelse med internationale statistiske anbefalinger. Nettoinvesteringer og bruttoinvesteringer bliver hermed identiske for grundforbedringer.

Statistikbanken På www.statistikbanken.dk er der under *Landbrug og fiskeri*, statistikområdet *Økonomisk statistik*, tal for bruttoinvesteringer, afskrivninger og nettoinvesteringer siden 1975, opdelt på driftsbygninger, inventar og grundforbedringer.

Nettoinvesteringer i landbruget. 2005-2011

Net capital formation, agriculture. 2005-2011

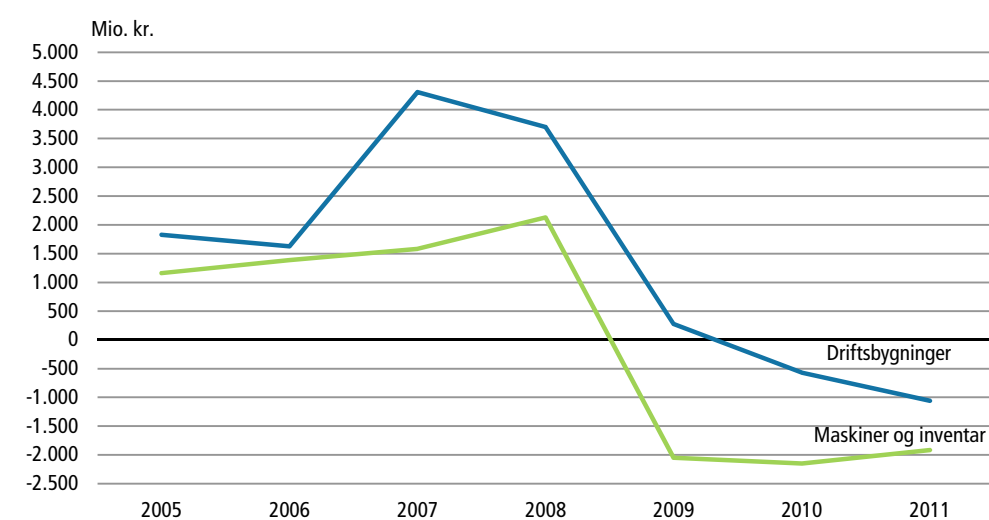

Tabel 7.13.

Afskrivninger og nettoinvesteringer

Depreciations and net capital formation

	2007	2008	2009	2010	2011	
	mio. kr.					
I alt						Total
Bruttoinvesteringer ¹	15 043	15 720	8 350	7 395	7 282	Gross capital formation
Afskrivninger	8 970	9 532	9 948	9 976	10 115	Depreciations
Nettoinvesteringer	6 074	6 188	-1 599	-2 581	-2 834	Net capital formation
Driftsbygninger						Farm buildings
Bruttoinvesteringer	7 763	7 435	4 023	3 199	2 813	Gross capital formation
Afskrivninger	3 457	3 734	3 747	3 770	3 872	Depreciations
Nettoinvesteringer	4 306	3 701	276	-571	-1 058	Net capital formation
Inventar						Equipment
Bruttoinvesteringer	7 094	7 927	4 152	4 055	4 329	Gross capital formation
Afskrivninger	5 513	5 798	6 201	6 206	6 244	Depreciations
Nettoinvesteringer	1 581	2 129	-2 049	-2 151	-1 914	Net capital formation
Grundforbedringer						Soil improvement
Nettoinvesteringer	186	358	174	142	139	Net capital formation

Anm. Opgørelsen omfatter kun den snævre landbrugssektor, dvs. ekskl. gartneri, pelsdyravl, landbrugsservice, jagt og biavl.

¹ Omfatter faste bruttoinvesteringer ekskl. avlsdyr, jf. teksten i afsnit 7D.
<http://www.statistikbanken.dk/JB2>

G. Renteudgifter og gæld

<i>Materiale og opdeling</i>	Landbrugets renteudgifter og gæld er opgjort på grundlag af edb-uddrag med regnskabsoplysninger fra Videncentret for Landbrug af fra de landøkonomiske foreningers økonomikonsulenter. Opgørelsen for 2011 er således baseret på 2.046 kalenderårsregnskaber. Opregningen af den benyttede stikprøve bygger på en opdeling af bedrifterne efter brugers alder, hoveddriftsform og standarddækningsbidrag. Angående definition af hoveddriftsform henvises til teksten i afsnit 1B.
<i>Flere specifikationer</i>	I forhold til tidligere år er antallet af informationer om bedrifternes renter og gæld forøget, idet der nu indhentes oplysninger for realkreditlån, finanslån, pengeinstituttån (danske), kassekredit samt øvrige gældposter. Ud fra en samlet vurdering af væsentlighed og validiteten af specifikationerne er variablene i offentliggørelse udvidet i forhold til tidligere.
<i>Renteudgifter</i>	Renteudgifterne er de betalte eller skyldige for regnskabsperioden. Renteudgifterne stammer fra brugernes samlede gæld og omfatter derfor også renter af privatgæld. Renteudgifterne inkluderer kurstab og -gevinster på finanslån. Leasingudgifter regnes ikke som renteudgift.
<i>Gæld</i>	Gælden er opgjort til kontantværdien ultimo året og omfatter både erhvervsmæssig og privat gæld. Sidstnævnte inkluderer bl.a. vare- og reparationsgæld, pantebreve og familielån. Det skal nævnes, at beregningen af renteudgifter i pct. primært skal opfattes som en indikator, da betalinger i et regnskabsår er sammenholdt med en statusopgørelse ved årets udgang.
<i>Renter og gæld i gartnerisektoren</i>	Gartneriets renter og gæld er belyst i Regnskabsstatistik for jordbrug 2011. Opregnet udgjorde de samlede renter 317 mio. kr. og gælden 6.226 mio. kr. Se mere på www.statistikbanken.dk/JORD1
<i>Statistikbanken</i>	På www.statistikbanken.dk er der under <i>Landbrug og fiskeri</i> , statistikområdet <i>Økonomisk statistik</i> , statistik for renteudgifter og gæld siden 1985, opdelt på alder og hoveddriftsformer med såvel totaler som beløb pr. bedrift.

Tabel 7.14. Renteudgifter og gæld ultimo året
Interest and debt

	2007	2008	2009	2010	2011	
	mio. kr.					
Renteudgifter i alt	13 294	16 804	15 918	11 129	11 382	Interest on loans, total
Gæld i alt¹	281 350	325 776	343 892	355 109	343 071	Debt, total
Realkreditlån	200 039	229 612	253 645	261 324	253 668	Credit Institute loans (Secured debt)
Kortfristet gæld	58 855	70 170	67 340	69 646	64 732	Short term liabilities (Other debt)
	pct.					
Gennemsnitlig rente i pct.	4,73	5,16	4,63	3,13	3,32	Average rate of interest
	indeks 2005 = 100					
Indeks, absolut						Indices on totals
Renteudgifter i alt	146,1	184,7	174,9	122,3	125,1	Interest on loans
Gæld i alt¹	129,9	150,4	158,8	164,0	158,4	Debt, total
Realkreditlån	126,7	145,4	160,6	165,5	160,6	Credit Institute loans (Secured debt)
Kortfristet gæld	126,8	146,8	129,4	136,3	139,3	Short term liabilities (Other debt)

¹ Finanslån er kun inkluderet i "Gæld i alt".

<http://www.statistikbanken.dk/JB3>

Indeks for renteudgifter og gæld

Indices for interest and debt

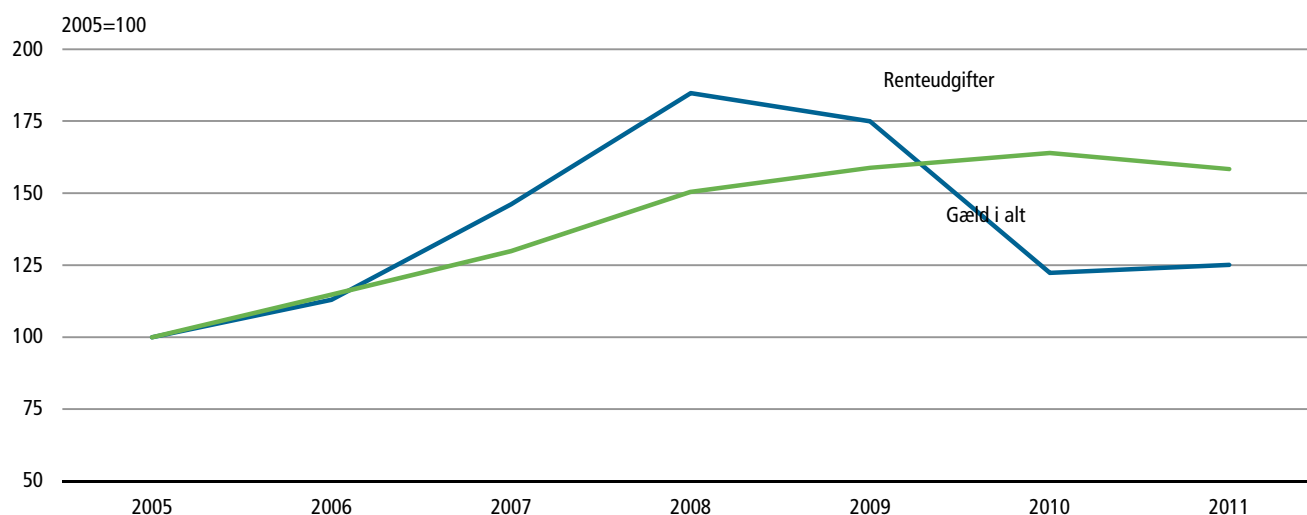

H. Regnskabsresultater

Regnskabsresultater I tabel 7.15 og 7.17 er de konventionelle jordbrugsbedrifters regnskabsresultater for kalenderårene 2010 og 2011 vist. Opgørelsen er foretaget på grundlag af regnskaber fra ca. 1.500 repræsentativt udvalgte jordbrug med et dyrket areal på minimum 10,0 hektar eller mindst en tilsvarende produktion. Opgørelsen omfatter konventionelle landbrug og alle gartnerier. I afsnit 9B er vist tabeller for de økologiske bedrifter.

Under bruttoudbytte er medtaget indtægter fremkommet ved direkte salg af bedriftens produkter samt ved ydelser fra landbruget til andre bedrifter eller erhvervsgrupper, herunder arbejde med og udleje af driftsmidler. Desuden er medtaget ændringer i værdien af besætning og lagerbeholdninger fra årets begyndelse til årets slutning samt eventuelle naturalier til husstanden, medhjælp og aftægt. Endvidere er udgifter til indkøb af husdyr trukket fra ved beregning af bruttoudbyttet fra de respektive kategorier af husdyr.

Under driftsomkostninger er medtaget omkostninger forbundet med bruttoudbyttets frembringelse, herunder afskrivninger.

Driftsresultatet er et centralt begreb i statistikken og angiver bruttoudbyttet fra jordbrug minus driftsomkostninger og minus de finansieringsomkostninger, der kan henføres til jordbrugsdriften. Tilskud, der direkte kan henføres til et produkt, er medtaget under bruttoudbyttet, mens generelle tilskud, (herunder enkeltbetalingsordning) er medtaget under finansiering og dermed indregnet i driftsresultatet.

Statusoplysninger I tabel 7.16 og 7.17 er vist status for de konventionelle jordbrugsbedrifter ved slutningen af 2010 og 2011. Landbrugsaktiverne indgår bl.a. med værdien af fast ejendom udtrykt ved en anslået handelspris, hvorimod den tidligere år har taget udgangspunkt i den seneste offentlige vurdering. Værdi af betalingsrettigheder samt sukker- og kartoffelrettigheder indgår også som en del af landbrugsaktiverne. Andre erhverv omfatter bl.a. bortforpagtede aktiver, skove og selvstændigt vurderede beboelseshuse, der ikke tjener som bolig for brugerfamilien. Finansielle aktiver i øvrigt refererer udelukkende til private tilgodehavender. Gælden er opgjort til kursværdi, hvilket bl.a. indebærer, at obligationslån i euro og finanslån medregnes til aktuel valutakurs på statustidspunktet. Hensatte forpligtigelser er offentliggjort for første gang i 2011. Soliditetsgraden er beregnet efter hensættelser, hvilket er grunden til, at soliditetsgraden ikke findes for 2010.

Mere information Resultater for andre grupperinger, og publikationerne regnskabsstatistik for jordbrug, kan findes på: www.dst.dk/regnstat. Her er ligeledes under varedeklarationen en mere detaljeret metodebeskrivelse.

Tabel 7.15.

Alle konventionelle jordbrugsbedrifter: Resultatopgørelse 2010

All conventional agricultural holdings: Financial results 2010

	Heltidslandbrug <i>Full-time holdings, agriculture</i>				Alle <i>All</i>	Deltids- landbrug <i>Part-time holdings, agriculture</i>	Heltids- gartneri <i>Full-time horti- culture</i>	
	Planteavl <i>Crop production</i>	Malke- kvæg <i>Dairy cattle</i>	Svin <i>Pigs</i>	Pelsdyr <i>Fur</i>				
	antal bedrifter							
Antal bedrifter	2 608	3 531	3 501	1 013	11 772	18 932	899	Number of holdings
Stikprøve	257	349	459	84	1 258	340	232	Sample
	timer pr. bedrift							
Arbejdsindsats	3 494	4 771	6 099	4 470	4 744	801	11 801	Labour input
Bruger	1 944	2 274	2 162	1 894	2 090	740	1 831	Farmer
Andre familiemedlemmer	111	341	230	185	232	29	465	Other family members
Lønnet arbejdskraft	1 439	2 156	3 707	2 391	2 422	32	9 504	Paid labour
	1.000 kr. pr. bedrift							
Bruttoudbytte	2 847	4 528	7 157	4 752	4 878	343	5 583	Gross output, total
Planteproduktion, landbrug	2 254	1 091	1 479	259	1 400	215	215	Crop production
Planteproduktion, gartneri	6	198	14	-	10	0	4 965	Crop production
Kvæg	30	3 291	18	15	1 051	28	0	Cattle
Svin	63	37	5 376	107	1 655	14	2	Pigs
Fjerkræ	1	3	16	0	135	2	10	Poultry
Pelsdyr	9	5	41	4 306	396	19	-	Fur-bearing animals
Andre husdyr mv.	2	2	4	2	4	17	1	Other livestock etc.
Produkttilknyttede tilskud	22	15	4	3	20	3	1	Product subsidies
Andre indtægter	461	84	206	61	208	45	389	Other income
Driftsomkostninger	2 159	4 100	6 200	2 956	4 113	389	5 020	Costs, total
Udsæd	149	86	84	22	95	13	758	Seeds
Energi	159	151	290	66	184	18	606	Energy
Gødning, indkøbt	197	67	86	21	97	24	79	Fertilizers, purchased
Kemikalier	172	50	121	23	96	14	73	Chemicals
Foderstoffer	83	1 688	3 070	1 197	1 697	55	9	Feeding stuff
Dyrlæge og medicin	3	111	186	39	96	3	0	Vet. services and medicaments
Vedligeholdelse	255	278	295	256	267	45	229	Maintenance
Maskinstation	133	297	150	60	180	27	55	Contract operations
Forsikringer	64	60	83	42	65	18	77	Insurance
Varer og tjenester i øvrigt	240	400	462	440	374	78	1 121	Other goods and services
Afskrivninger	379	529	696	357	510	75	394	Depreciations
Lønnet arbejdskraft	237	333	592	411	388	6	1 574	Paid labour
Grønne afgifter	17	16	29	6	19	2	30	Energy tax
Ejendomsskat	70	34	57	15	47	12	14	Land rate
Resultat af primær drift	688	428	956	1 796	765	-46	563	Operating profit
Finansieringsomkostninger	966	1 068	1 429	355	1 051	116	429	Costs of financing
Nettorenteudgifter, landbrug	929	1 048	1 342	325	1 006	114	401	Net interest expenditure
Finansieringsomkostninger i øvrigt ..	37	20	87	30	44	2	28	Other costs of financing
Generelle driftstilskud	524	467	394	112	412	81	108	General subsidies
Driftsresultat	245	-173	-79	1 553	126	-80	243	Net profit
1. kvartil	-762	-1 438	-1 562	481	-1 207	-323	-501	1. quartile group
4. kvartil	1 262	738	1 174	3 177	1 438	134	992	4. quartile group
Driftsresultat efter ejer aflønning	-129	-650	-514	1 174	-296	-220	-175	Net profit aft. fam. remunera.

Anm. I afsnit 9B er vist regnskabstal for økologiske jordbrug.

www.statistikbanken.dk/1704 (jord1-9)

Opgørelsen omfatter bedrifter på mindst 10 ha eller en tilsvarende produktion.

Tabel 7.16.

Alle konventionelle jordbrugsbedrifter: Balance ultimo 2010
 All conventional agricultural holdings: Balance end of year 2010

	Heltidslandbrug <i>Full-time holdings, agriculture</i>				Alle <i>All</i>	Deltids- landbrug <i>Part-time holdings, agriculture</i>	Heltids- gartneri <i>Full-time horti- culture</i>	
	Planteavl <i>Crop production</i>	Malke- kvæg <i>Dairy cattle</i>	Svin m.v. <i>Pigs etc.</i>	Pelsdyr <i>Fur</i>				
	1.000 kr. pr. bedrift							
Investeringer	963	882	1 089	1 485	1 019	165	592	Investments
Jordbrugsaktiver	1 032	864	985	870	912	89	435	Agricultural assets
Andre materielle aktiver	116	92	98	208	115	52	72	Other material assets
Finansielle aktiver	-184	-74	6	407	-9	24	85	Financial assets
Aktiver	57 475	37 905	52 159	19 682	44 219	10 414	16 579	Assets
Jordbrugsaktiver	47 065	33 835	44 428	14 901	37 440	6 767	12 649	Agricultural assets
Andre erhverv	3 828	1 056	2 777	1 544	2 339	1 183	771	Other enterprises
Brugerbolig, personbil m.v.	2 073	1 407	1 807	1 338	1 702	1 432	1 328	Dwelling, private car etc.
Finansielle aktiver	4 510	1 607	3 148	1 898	2 737	1 031	1 832	Financial assets
Passiver	57 475	37 905	52 159	19 682	44 219	10 414	16 579	Liabilities
Gæld	19 013	21 771	30 329	8 931	21 868	3 347	7 397	Debts
Realkreditlån	14 117	15 805	22 186	5 677	15 908	2 631	4 116	Credit institute loans
Banklån	3 043	5 001	6 603	1 870	4 601	445	1 710	Bank loans
Varegæld m.v.	1 853	965	1 540	1 385	1 358	271	1 571	Goods liabilities and other debts
Hensatte forpligtelser	Deferred taxation
Forpagtningsværdi	13 793	5 251	8 546	1 492	7 734	661	2 122	Tenancy
Egenkapital, ultimo	24 669	10 883	13 284	9 258	14 617	6 406	7 060	Net capital, end of year
Ejer aflønning	374	476	435	378	423	140	418	Family remuneration
	pct.							
Overskudsgrad	29,4	9,2	12,8	32,2	15,5	-30,4	4,5	Operating margin
Afkastningsgrad	1,8	1,2	2,1	10,3	2,0	-1,5	2,0	Degree of profitability
Soliditetsgrad	Farm solvency

Anm.: I afsnit 9B er vist regnskabstal for økologiske jordbrug.

www.statistikbanken.dk/1704 (Jord1-9)

Opgørelsen omfatter bedrifter på mindst 10 ha eller en tilsvarende produktion.

Driftsresultat

Net profit

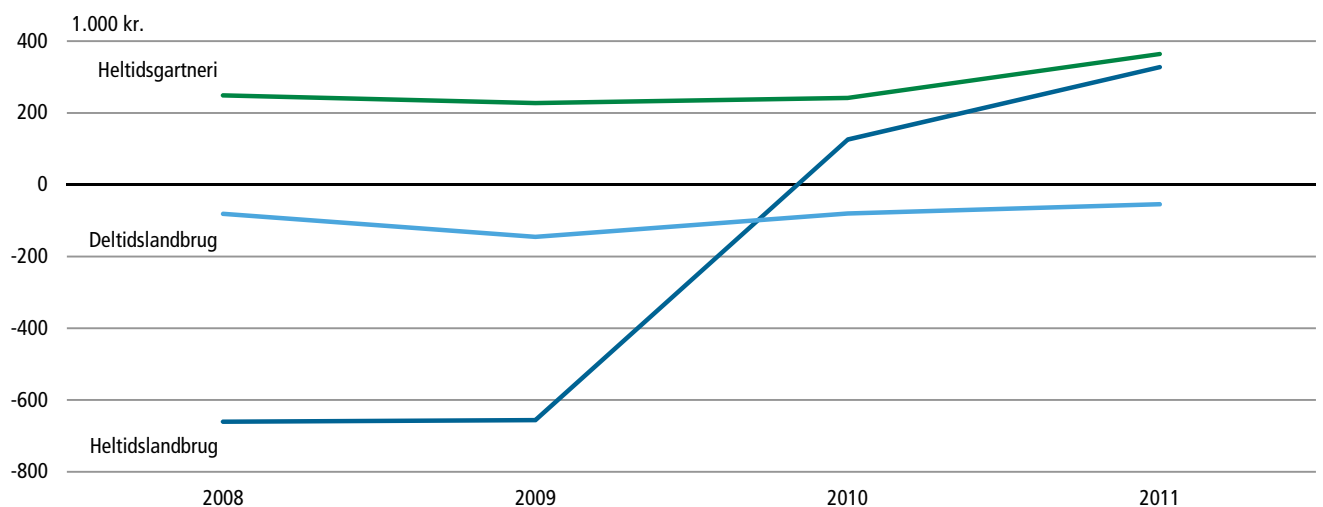

Tabel 7.17.

Alle konventionelle jordbrugsbedrifter: Resultatopgørelse 2011

All conventional agricultural holdings: Financial results 2011

	Heltidslandbrug <i>Full-time holdings, agriculture</i>				Alle <i>All</i>	Deltids- landbrug <i>Part-time holdings, agriculture</i>	Heltids- gartneri <i>Full-time horti- culture</i>	
	Planteavl <i>Crop production</i>	Malke- kvæg <i>Dairy cattle</i>	Svin <i>Pigs</i>	Pelsdyr <i>Fur</i>				
	antal bedrifter							
Antal bedrifter	2 475	3 213	3 182	1 000	11 023	18 634	865	Number of holdings
Stikprøve	263	344	486	61	1 253	240	240	Sample
	timer pr. bedrift							
Arbejdsindsats	3 479	4 664	6 207	4 874	4 761	783	12 367	Labour input
Bruger	1 867	2 250	2 122	2 028	2 079	731	1 827	Farmer
Andre familiemedlemmer	126	308	209	199	209	29	514	Other family members
Lønnet arbejdskraft	1 487	2 107	3 876	2 647	2 474	23	10 026	Paid labour
	1.000 kr. pr. bedrift							
Bruttoudbytte	3 212	4 966	8 572	5 846	5 642	378	6 182	Gross output, total
Planteproduktion, landbrug	2 477	1 045	1 583	384	1 445	264	311	Crop production
Planteproduktion, gartneri	5	-	2	5	5	1	5 497	Crop production
Kvæg	81	3 721	89	26	1 230	38	2	Cattle
Svin	123	17	6 616	72	1 986	24	3	Pigs
Fjerkræ	7	2	15	0	174	2	14	Poultry
Pelsdyr	2	3	50	5 241	505	-	-	Fur-bearing animals
Andre husdyr mv.	8	5	7	4	16	3	0	Other livestock etc.
Produkttilknyttede tilskud	38	12	4	7	29	3	1	Product subsidies
Andre indtægter	471	161	206	107	241	43	353	Other income
Driftsomkostninger	2 546	4 409	7 537	3 403	4 765	417	5 512	Costs, total
Udsæd	174	84	93	32	100	17	903	Seeds
Energi	226	158	346	84	221	22	565	Energy
Gødning, indkøbt	246	83	105	37	122	33	100	Fertilizers, purchased
Kemikalier	197	42	128	32	102	17	94	Chemicals
Foderstoffer	163	1 953	4 153	1 328	2 154	67	15	Feeding stuff
Dyrlæge og medicin	5	104	189	46	94	3	0	Vet. services and medicaments
Vedligeholdelse	309	283	328	338	299	48	280	Maintenance
Maskinstation	142	347	164	84	206	31	66	Contract operations
Forsikringer	67	57	86	47	67	18	80	Insurance
Varer og tjenester i øvrigt	277	410	484	472	396	77	1 289	Other goods and services
Afskrivninger	421	520	774	433	552	71	422	Depreciations
Lønnet arbejdskraft	253	336	621	453	404	4	1 659	Paid labour
Grønne afgifter	20	14	30	7	19	2	30	Energy tax
Ejendomsskat	46	19	36	12	29	8	10	Land rate
Resultat af primær drift	666	558	1 035	2 443	877	-39	670	Operating profit
Finansieringsomkostninger	962	874	1 285	382	956	104	443	Costs of financing
Nettorenteudgifter, landbrug	928	853	1 213	358	917	103	412	Net interest expenditure
Finansieringsomkostninger i øvrigt ..	34	21	72	24	38	2	31	Other costs of financing
Generelle driftstilskud	527	427	399	147	407	89	138	General subsidies
Driftsresultat	231	110	149	2 208	328	-54	364	Net profit
1. kvartil	-1 006	-904	-1 272	654	-1 004	-270	-476	1. quartile group
4. kvartil	1 440	937	1 461	4 886	1 757	158	1 235	4. quartile group
Driftsresultat efter ejer aflønning	-136	-361	-280	1 799	-93	-194	-66	Net profit aft. fam. remunera.

Anm. I afsnit 9B er vist regnskabstal for økologiske jordbrug.

www.statistikbanken.dk/1704 (jord1-9)

Opgørelsen omfatter bedrifter på mindst 10 ha eller en tilsvarende produktion.

Tabel 7.18.

Alle konventionelle jordbrugsbedrifter: Balance ultimo 2011

All conventional agricultural holdings: Balance end of year 2011

	Heltidslandbrug <i>Full-time holdings, agriculture</i>				Alle <i>All</i>	Deltids- landbrug <i>Part-time holdings, agriculture</i>	Heltids- gartneri <i>Full-time horti- culture</i>	
	Planteavl <i>Crop production</i>	Malke- kvæg <i>Dairy cattle</i>	Svin m.v. <i>Pigs etc.</i>	Pelsdyr <i>Fur</i>				
	1.000 kr. pr. bedrift							
Investeringer	1 076	686	1 517	2 537	1 192	186	1 031	Investments
Jordbrugsaktiver	870	564	1 204	1 956	955	36	539	Agricultural assets
Andre materielle aktiver	182	23	124	243	114	99	259	Other material assets
Finansielle aktiver	25	99	189	339	123	51	233	Financial assets
Aktiver	54 753	32 880	51 982	22 247	42 212	10 441	17 923	Assets
Jordbrugsaktiver	45 278	28 843	43 872	17 125	35 499	6 795	13 440	Agricultural assets
Andre erhverv	3 130	1 081	3 002	1 526	2 250	1 259	1 261	Other enterprises
Brugerbolig, personbil m.v.	2 132	1 415	1 866	1 698	1 749	1 476	1 160	Dwelling, private car etc.
Finansielle aktiver	4 214	1 542	3 242	1 898	2 714	910	2 063	Financial assets
Passiver	54 753	32 880	51 982	22 247	42 212	10 441	17 923	Liabilities
Gæld	20 348	21 096	31 744	10 036	22 394	3 561	8 213	Debts
Realkreditlån	15 023	15 016	23 148	6 030	16 104	2 789	4 573	Credit institute loans
Banklån	3 489	5 177	6 881	2 490	4 893	445	1 949	Bank loans
Varegæld m.v.	1 836	903	1 714	1 515	1 397	326	1 691	Goods liabilities and other debts
Hensatte forpligtelser	5 879	2 301	4 273	3 648	3 916	1 361	1 758	Deferred taxation
Forpagtningsværdi	12 358	4 245	7 749	1 754	6 905	787	2 454	Tenancy
Egenkapital, ultimo	16 168	5 237	8 216	6 809	8 998	4 731	5 497	Net capital, end of year
Ejer aflønning	367	471	429	410	421	140	431	Family remuneration
	pct.							
Overskudsgrad	25,7	10,3	11,7	37,3	15,3	-23,6	6,1	Operating margin
Afkastningsgrad	1,8	1,8	2,3	12,7	2,4	-1,3	2,8	Degree of profitability
Soliditetsgrad	38,1	18,3	18,6	33,2	25,5	49,0	35,5	Farm solvency

Anm.: I afsnit 9B er vist regnskabstal for økologiske jordbrug.

Opgørelsen omfatter bedrifter på mindst 10 ha eller en tilsvarende produktion.

www.statistikbanken.dk/1704 (Jord1-9)

I. Ikke-landbrugsmæssige erhvervsaktiviteter på landbrugsbedrifter

Ved landbrugs- og gartneritælling 14. maj 2010 og ved visse tidligere tællinger har Danmarks Statistik spurgt, om bedrifterne driver anden erhvervmæssig aktivitet end landbrug inden for bedriften, fx landboturisme og maskinstation, i tilknytning til landbruget og inden for samme virksomhed.

Tabel 7.19. Antal bedrifter med andre erhvervmæssige aktiviteter end landbrug
Farms with other business activities than agriculture

	I alt <i>Total</i>	Andre aktiviteter andel af bedriftens omsætning <i>Share of sales of other activities</i>		
		Under 10 pct.	10-50 pct.	Over 50 pct.
	antal			
Økologiske og konventionelle bedrifter i alt				
I alt med andre aktiviteter end landbrug ..	11 989	5 656	3 601	2 732
Maskinstation	5 542	3 073	1 713	756
Snerydning og entreprenørarbejde	2 415	958	875	582
Landboturisme	475	229	130	116
Håndværk	1 278	323	404	551
Forarbejdning af landbrugsprodukter	462	198	130	134
Salg af vedvarende energi	1 055	365	478	212
Autoriseret gårdbutik	362	103	118	141
Stalddørssalg	1 576	863	452	261
Rideskole	406	89	130	187
Andre aktiviteter	2 925	934	938	1 053
				All farms, total
				Total with non-agricultural activities
				Agricultural service
				Snow removal and contractual work
				Agro tourism
				Handicraft
				Processing of farm products
				Sales of renewable energy
				Authorized farm shop
				Farmgate selling
				Riding school
				Other activities
Konventionelle bedrifter				
I alt med andre aktiviteter end landbrug ..	11 194	5 272	3 391	2 531
Maskinstation	5 330	2 943	1 655	732
Snerydning og entreprenørarbejde	2 327	918	849	560
Landboturisme	384	188	101	95
Håndværk	1 201	305	386	510
Forarbejdning af landbrugsprodukter	380	168	113	99
Salg af vedvarende energi	998	346	452	200
Autoriseret gårdbutik	270	76	84	110
Stalddørssalg	1 334	737	392	205
Rideskole	392	85	125	182
Andre aktiviteter	2 729	872	892	965
				Conventional farming
				Total with non-agricultural activities
				Agricultural service
				Snow removal and contractual work
				Agro tourism
				Handicraft
				Processing of farm products
				Sales of renewable energy
				Authorized farm shop
				Farmgate selling
				Riding school
				Other activities
Økologiske bedrifter				
I alt med andre aktiviteter end landbrug ..	795	384	210	201
Maskinstation	212	130	58	24
Snerydning og entreprenørarbejde	88	40	26	22
Landboturisme	91	41	29	21
Håndværk	77	18	18	41
Forarbejdning af landbrugsprodukter	82	30	17	35
Salg af vedvarende energi	57	19	26	12
Autoriseret gårdbutik	92	27	34	31
Stalddørssalg	242	126	60	56
Rideskole	14	4	5	5
Andre aktiviteter	196	62	46	88
				Organic farming
				Total with non-agricultural activities
				Agricultural service
				Snow removal and contractual work
				Agro tourism
				Handicraft
				Processing of farm products
				Sales of renewable energy
				Authorized farm shop
				Farmgate selling
				Riding school
				Other activities

8. Fødevarerforbrug

Human consumption of food

Forbrug af vigtige næringsmidler

I tabel 8.1 er anført det samlede indenlandske forbrug af en række vigtige næringsmidler.

Det anførte forbrug er ikke korrigeret for husholdningssvind og udlændinges køb af varer, der medtages som rejsegods.

Produktionen er opgjort på grundlag af oplysninger, der er indsamlet fra en lang række forskellige kilder, jf. redegørelserne i afsnittene om de enkelte produkter (spec. afsnit 5 og 6).

Tallene for eksporten og importen af varer er taget fra udenrigshandelsstatistikken, der belyser Danmarks varehandel med udlandet.

Lagerbeholdningerne foreligger ikke fuldstændigt oplyst, hvorfor de ved forbrugsberegningen anvendte lagerforskydninger er suppleret med en skønsmæssigt fastsat forskydning i de ikke oplyste lagre.

Forbruget af okse, svine og fjerkrækød er tidligere offentliggjort i *Statistiske Efterretninger* i serien *Landbrug 2012:8*. Se endvidere de enkelte kategorier i afsnit 6.

Se mere Der kan findes flere oplysninger om fødevarerforbrug via DTU Fødevarerinstitutionen på www.food.dtu.dk

Forbrugsundersøgelse

Tabel 8.2 viser forskellige typer af husholdningens køb af diverse føde- og drikkevarer. Oplysningerne kommer fra Danmarks Statistiks forbrugsundersøgelse.

Statistikbanken

I www.statistikbanken.dk under emnegruppen *Landbrug og fiskeri*, statistikområdet *fødevarerforbrug* er indlagt tidsserier, der relaterer til dette afsnit.

Til rådighed til forbrug pr. indbygger

Available for human consumption per inhabitant

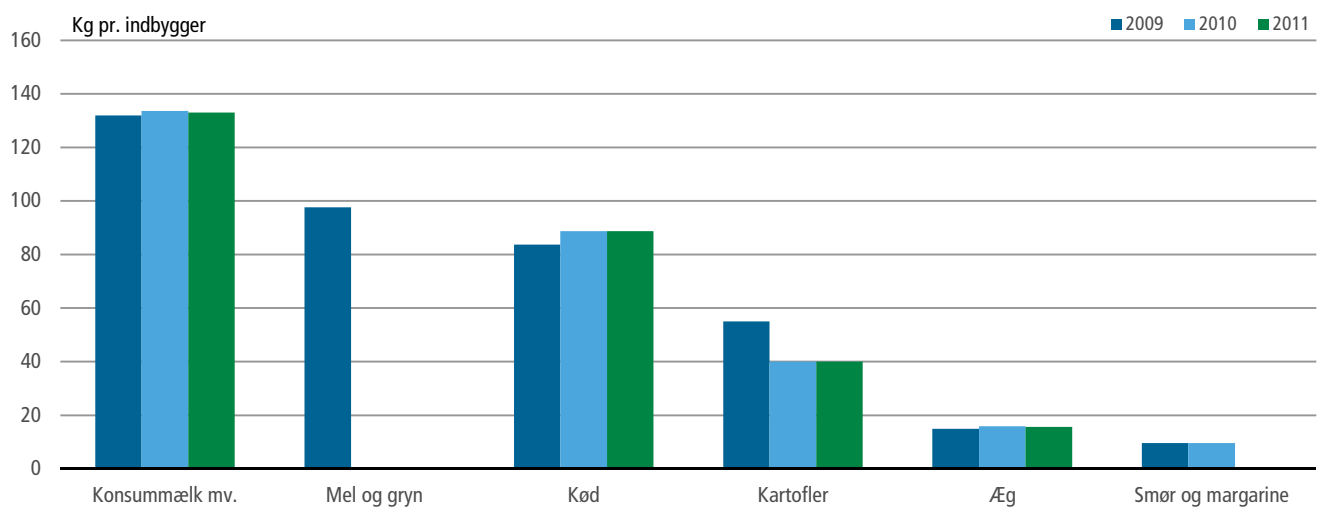

Tabel 8.1.

Til rådighed til forbrug af nogle vigtige næringsmidler

Available for consumption of some important foodstuffs

	Til forbrug i alt <i>Human consumption,</i> <i>total</i>			Til forbrug pr. indbygger <i>Human consumption</i> <i>per inhabitant</i>			
	2009	2010	2011*	2009	2010	2011*	
	mio. kg			kg pr. indbygger			
Konsummælksprodukter i alt¹	727,9	740,8	740,6	131,9	133,6	133,0	Milk and cream etc, total
Heraf: Økologisk ²	172,0	181,5	185,5	31,2	32,7	33,3	Of which: Organic
Mælk i alt	510,9	524,1	515,1	92,6	94,5	92,5	Milk, total
Sødmælk, min 3,5 pct. fedt	59,2	63,0	64,5	10,7	11,4	11,6	Whole milk, minimum 3,5% fats
Letmælk, 1,5-1,8 pct. fedt	149,2	147,0	133,2	27,0	26,5	23,9	Partly skimmed milk, 1,5-1,8% fats
Skummetmælk	284,6	297,5	301,5	51,6	53,7	54,2	Skimmed milk
Kærnemælk	17,8	16,5	15,9	3,2	3,0	2,9	Butter milk
Fløde	52,0	56,2	57,9	9,4	10,1	10,4	Cream
Heraf: Piskefløde	25,5	27,3	26,9	4,6	4,9	4,8	Of which: Double cream
Crème fraîche	13,8	14,2	14,3	2,5	2,6	2,6	Sour cream
Ymer og tykmælk	27,6	28,5	29,0	5,0	5,1	5,2	Ymer and junket
Yoghurt	79,5	73,3	81,1	14,4	13,2	14,6	Yoghurt
Mælkedrikke, syrnede	17,1	20,9	16,7	3,1	3,8	3,0	Acidified milk for drinking
Kakao- og kakaoskummetmælk	40,8	37,8	40,9	7,4	6,8	7,3	Choco- and choco skimmed milk
Eget forbrug og direkte salg	5,0	5,0	5,0	0,9	0,9	0,9	Uses at producers and directly sale
Fedtstoffer							Fats
Smør ³	10,3	10,9	..	1,9	2,0	..	Butter
Margarine	42,2	41,8	46,1	7,7	7,5	8,3	Margarine
Æg i alt	82,4	87,8	87,2	14,9	15,8	15,7	Eggs, total
Æg ¹	74,4	79,8	79,2	13,5	14,4	14,2	Eggs
Heraf: Økologiske ²	7,8	8,2	9,1	1,4	1,5	1,6	Of which: Organic
Kød							Meat
Okse- og kalvekød	136,7	153,5	156,5	24,8	27,7	28,1	Beef and veal
Svinekød ⁴	197,9	193,1	177,5	35,8	34,8	31,9	Pig meat
Fjerkrækød	115,2	134,1	..	20,9	24,2	..	Poultry meat
Hestekød	0,3	0,3	0,2	0,1	0,0	0,0	Horse meat
Fåre- og lammekød	7,5	6,7	6,6	1,4	1,2	1,2	Mutton and lamb
Vildtkød	4,1	4,2	4,2	0,7	0,8	0,7	Game meat
Spiselige biprodukter af kvæg	5,8	5,3	4,7	1,0	1,0	0,8	Edible offals of cattle
Spiselige biprodukter af svin	3,6	9,6	6,2	0,6	1,7	1,1	Edible offals of pigs
Mel og gryn mv.							Flour and groats, etc
Hvedemel	300,1	321,3	269,7	54,4	58,0	48,4	Wheat flour
Durumhvede fx pastaprodukter	33,5	6,1	Durum wheat e.g. paste products
Rugmel	77,8	76,6	76,0	14,1	13,8	13,7	Rye flour
Havregryn	32,4	33,4	34,0	5,9	6,0	6,1	Oat-meal
Risengryn og risemel	35,4	6,4	Rice and rice flour
Andet mel og gryn mv. ⁵	55,1	55,8	..	10,0	10,1	..	Other flour and groats, etc
Sukker ⁶	Sugar
Kartofler ⁷	304,0	221,8	222,7	55,1	40,0	40,0	Potatoes

¹ Ekskl. producentforbrug og stalddørssalg.² Det forudsættes, at det økologiske forbrug er lig produktionen.³ Hertil kommer blandingsprodukter.⁴ Se afsnit 6F, Svin og svinekød, forbrug.⁵ Omfatter mel og gryn af byg og majs, hvede- og ruggryn samt ristede produkter.⁶ Forbruget af sukker er ekskl. sukkerindholdet i naturlige næringsmidler samt sukker anvendt af den kemiske industri.⁷ Forbruget er beregnet på grundlag af forbrugsundersøgelserne.

Tabel 8.2. Forbrug fordelt efter husstandstype. 2009-2011
Consumption by household type. 2009-2011

	Enlige under 60 år uden børn <i>Single persons below 60 years without chil- dren</i>	Enlige over 60 år uden børn <i>Single persons over 60 years without children</i>	2 voksne uden børn, hovedperson under 60 år <i>2 adults without children, the head of the household below 60 years</i>	Enlige med børn <i>Single persons with children</i>	
kr. pr. husstand					
Fødevarer i alt	32 257	32 356	62 471	58 868	Food, total
Ris, brød pasta, mel, gryn og kager	5 318	5 059	9 591	9 629	Rice, bread, pasta, flour, groats, cakes
Kød, kødpålæg og indmad inkl. dybfrost	7 923	8 536	16 633	14 836	Meat, spreads, offal
Fisk og skaldyr inkl. dybfrost	1 567	2 198	3 547	2 363	Fish and shellfish
Mælk, ost og æg	4 691	4 970	8 920	8 483	Milk, cheese, eggs
Fedtstoffer og madolier	703	930	1 490	1 282	Fats and oils
Frugt	3 118	3 220	5 528	5 894	Fruits
Grøntsager	4 036	3 426	8 007	6 491	Vegetables
Sukker, syltetøj, chokolade, slik, is o.l. ...	3 657	3 042	6 226	7 288	Sugar, jam, chocolate, candy, icecream etc.
Krydderier, suppeterninger o.l.	1 243	977	2 531	2 601	Spices, stock cubes etc.
Drikkevarer i alt	9 486	8 804	16 925	9 889	Beverages, total
Kaffe, the, kakao o.l.	1 032	1 392	2 159	1 649	Coffee, tea, cocoa etc.
Juice, frugtsaft o.l.	2 529	1 190	3 967	3 535	Juices, fruit juices etc.
Spiritus	950	1 054	1 485	763	Alcohol
Vin	2 772	3 561	6 683	3 246	Wine
Øl	2 204	1 607	2 631	696	Beer

Anm.: Data indsamles over 3 år og omregnes til det midterste. Forbruget er inkl. moms mv. www.statistikbanken.dk/fu5

Tabel 8.2. Forbrug fordelt efter husstandstype. 2009-2011
(fortsat) Consumption by household type. 2009-2011

	2 voksne uden børn, hovedperson 60 år og over <i>2 adults without children, the head of the household 60 years or more</i>	2 voksne med børn <i>2 adults with children</i>	Husstande med mindst 3 voksne <i>Households with 3 adult or more</i>	Alle <i>Total</i>	
kr. pr. hussætand					
Fødevarer i alt	61 617	97 359	103 749	59 307	Food, total
Ris, brød pasta, mel, gryn og kager	8 703	16 201	16 412	9 394	Rice, bread, pasta, flour, groats, cakes
Kød, kødpålæg og indmad inkl. dybfrost	16 497	24 765	28 911	15 443	Meat, spreads, offal
Fisk og skaldyr inkl. dybfrost	4 596	4 088	4 392	3 121	Fish and shellfish
Mælk, ost og æg	9 374	13 677	14 565	8 580	Milk, cheese, eggs
Fedtstoffer og madolier	1 780	2 231	2 617	1 458	Fats and oils
Frugt	5 743	9 424	10 155	5 660	Fruits
Grøntsager	6 855	11 324	12 776	6 987	Vegetables
Sukker, syltetøj, chokolade, slik, is o.l. ...	5 859	11 979	9 896	6 431	Sugar, jam, chocolate, candy, icecream etc.
Krydderier, suppeterninger o.l.	2 211	3 669	4 026	2 232	Spices, stock cubes etc.
Drikkevarer i alt	17 087	18 969	21 569	14 178	Beverages, total
Kaffe, the, kakao o.l.	2 676	2 520	3 029	1 944	Coffee, tea, cocoa etc.
Juice, frugtsaft o.l.	2 212	6 402	5 840	3 460	Juices, fruit juices etc.
Spiritus	1 881	1 326	1 617	1 289	Alcohol
Vin	8 033	5 988	8 348	5 248	Wine
Øl	2 285	2 732	2 735	2 237	Beer

Anm.: Data indsamles over 3 år og omregnes til det midterste. Forbruget er inkl. moms mv. www.statistikbanken.dk/fu5

9. Økologi

Statistics on organic farming, products and sales

A. Økologisk landbrug

Bedrifter og produktion En bedrifts jordbrugsproduktion kan først godkendes som økologisk og dermed få Ø-mærket, hvis en række forhold er opfyldt. Det er NaturErhvervstyrelsen, der har ansvaret for denne godkendelse og efterfølgende årlige kontrol af økologiske bedrifter, jfr. *Vejledning om økologisk jordbrugsproduktion, NaturErhvervstyrelsen*.

NaturErhvervstyrelsen som kilde Oplysningerne i tabel 9.1-9.3 er fra NaturErhvervstyrelsens årlige rapporter: *Statistik over økologiske jordbrugsbedrifter*.

I tabel 9.2 er oplysninger fra NaturErhvervstyrelsen sammenholdt med tallene for hele landbruget ud fra landbrugs- og gartneritællingerne. Det skal i den sammenhæng bemærkes, at der ikke er fuld sammenlignelighed mellem de to statistikker. Danmarks Statistiks tal omfatter alene bedrifter over en mindstegrænse defineret ud fra en række kriterier, se nærmere herom i afsnit 1. NaturErhvervstyrelsens opgørelse indeholder små bedrifter, der ikke er omfattet af landbrugs- og gartneritællingen.

Tal for 2011 Baggrundsoplysningerne for økologisk jordbrug 2011 kan findes på NaturErhvervstyrelsens hjemmeside.

Økologisk produktion Tallene for økologisk mælkeproduktion er fra Mejeriforeningen. Se endvidere afsnit 6A.

Indvejningstallene for økologisk ægproduktion indsamles af Fødevarestyrelsen. Se endvidere afsnit 6C.

Tallene for økologisk smør og osteproduktion er fra Mejeriforeningen.

I 2011 udgør den økologiske kødproduktion ifølge NaturErhvervstyrelsen samt Landbrug & Fødevarer som følger:

Slagtekvægproduktion ca. 4 pct. af samtlige slagtninger (21.000).

Svineproduktionen ca. 0,3 pct. af samtlige slagtninger (90.000).

Statistikbanken I www.statistikbanken.dk under emnegruppen *Landbrug og fiskeri* er der under statistikområderne *Bedrifter*, *Vegetabiliske produkter*, *Animalske produkter* og *Økologi* indlagt tidserier med mere detaljerede oplysninger.

Tabel 9.1. Godkendte økologiske bedrifter fordelt efter arealstørrelse
Authorized organic holdings by size of area

	Økologiske bedrifter Number of organic holdings			
	2008	2009	2010	2011
	antal bedrifter			
I alt Total	2 751	2 689	2 671	2 670
Under 5,0 ha	357	370	353	353
5,0-9,9 ha	375	370	371	376
10,0-19,9 ha	449	448	445	455
20,0-29,9 ha	275	245	247	238
30,0-49,9 ha	322	300	311	296
50,0-99,9 ha	370	335	318	326
100,0 ha og over	534	558	557	557
Uoplyst <i>Unknown</i>	69	63	69	69

Kilde: NaturErhvervstyrelsen: Statistik over økologiske jordbrugsbedrifter.

Tabel 9.2. Økologiske arealer fordelt efter afgrøde
Organic areas by crop

	Samlet areal ¹ Total area				
	2008	2009	2010	2011	
	ha				
Økologisk areal, i alt	136 329	136 874	148 145	153 416	Organic area, total
Korn	39 870	38 571	39 254	43 139	Cereals
Bælgsæd	1 301	1 602	2 364	1 967	Pulses
Rodfrugter	1 304	1 306	1 375	1 495	Root crops
Industrifrø	501	463	662	609	Seeds for industrial use
Frø til udsæd	2 292	2 404	2 930	3 333	Seeds for sowing
Græs og grøntfoder	85 598	86 799	96 392	97 782	Grass and green fodder
Gartneri	2 126	2 276	2 198	2 534	Horticultural products
Braklægning	574	197	677	195	Set aside
Andre afgrøder	2 763	3 255	2 292	2 362	Other crops
Areal, alle bedrifter	2 667 895	2 623 975	2 646 400	2 639 905	Area, all holdings

Anm. Afgrødetallene for de økologiske bedrifter vedrører arealer, der er fuldt omlagt til økologisk drift.

¹ Ekskl. skov, væksthuse, gårdsplads o.l.

Kilde: NaturErhvervstyrelsen: Statistik over økologiske jordbrugsbedrifter.

www.statistikbanken.dk/oeo1

Tabel 9.3. Økologiske husdyr
Organic livestock

	2008	2009	2010	2011	
		1.000 dyr			
I alt	1 419	1 714	1 534	1 692	Total
Kvæg	142	159	165	170	Cattle
Svin	182	180	181	171	Pigs
Fjerkræ	1 077	1 357	1 175	1 337	Poultry
Andre dyr	17	17	14	14	Other animals

Kilde: NaturErhvervstyrelsen: Statistik om økologiske jordbrugsbedrifter.

www.statistikbanken.dk/oeo2

Tabel 9.4. Økologisk mælke- og ægproduktion
Organic milk and egg production

	Mælk ¹ Milk			Æg ² Eggs		
	Bedrifter Number of holdings	Indvejning Production	I procent af samlet indvejning In per cent of total production	Bedrifter Number of holdings	Indvejning Production	I procent af samlet indvejning In per cent of total production
	antal bedrifter	mio. kg	pct.	antal bedrifter	mio. kg	pct.
1995	147	49,1	1	316
2000	827	416,4	9	542	5,9	13
2005	490	404,3	9	428	7,4	14
2010	422	476,9	10	..	8,2	15
2011	417	473,8	10	..	9,1	16

¹ Vedr. mælk, se også afsnit 6A tabel 6.5.

www.statistikbanken.dk/ani7

² Vedr. æg, se også afsnit 6C konsumæg, produktionsformer.

Tabel 9.5. Økologisk smør og osteproduktion
Organic butter and cheese production

	Smør Butter		Ost Cheese	
	Produktion Production	I procent af samlet produktion In per cent of total production	Produktion Production	I procent af samlet produktion In per cent of total production
	mio. kg	pct.	mio. kg	pct.
2000	1,3	2,8	3,2	1,0
2005	1,0	2,3	2,8	0,8
2010	2,9	8,5	3,5	1,2
2011	3,2	8,6	3,6	1,3

Kilde: Mejeriforeningen.

www.statistikbanken.dk/ani7

Økologisk produktion i pct. af den samlede produktion
Organic production in per cent of total production

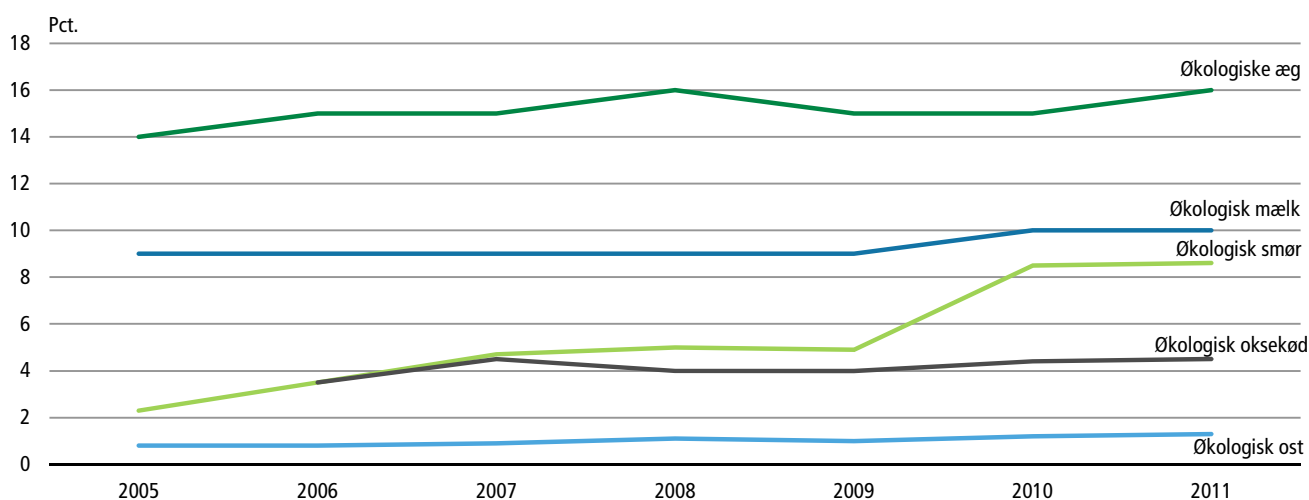

Anm.: Der foreligger ikke tal for oksekød før 2006.

B. Regnskabsresultater for økologisk jordbrug

Regnskabsresultater I tabel 9.6 og 9.8 er vist regnskabsresultater for omlagte økologiske jordbrug for kalenderårene 2010 og 2011. Opgørelsen er foretaget på grundlag af regnskaber fra ca. 275 repræsentativt udvalgte jordbrug med et dyrket areal på mindst 10,0 hektar eller mindst en tilsvarende produktion. Opgørelsen omfatter bedrifter, der har fået økologisk autorisation af NaturErhvervstyrelsen. I tabellen er ikke medtaget bedrifter, der er under omlægning. Tabellen indeholder data for bedrifter med hovedvægt på plan-teavl eller malkekvæg, mens bedrifter med hovedvægt på andre produktionsgrene kun indgår i søjlen med "Alle".

Under bruttoudbytte er medtaget indtægter fremkommet ved direkte salg af bedriftens produkter samt ved ydelser fra landbruget til andre bedrifter eller erhvervsgrupper, herunder arbejde med og udleje af driftsmidler. Desuden er medtaget ændringer i værdien af besætning og lagerbeholdninger fra årets begyndelse til årets slutning samt eventuelle naturalier til husstanden, medhjælp og aftægt. Endvidere er udgifter til indkøb af husdyr trukket fra ved beregning af bruttoudbyttet fra de respektive kategorier af husdyr.

Under driftsomkostninger er medtaget omkostninger forbundet med bruttoudbyttets frembringelse, herunder afskrivninger.

Driftsresultatet er et centralt begreb i statistikken og angiver bruttoudbyttet fra jordbrug minus driftsomkostninger og minus de finansieringsomkostninger, der kan henføres til jordbrugsdriften. Tilskud, der direkte kan henføres til et produkt, er medtaget under bruttoudbyttet, mens generelle tilskud, (herunder enkeltbetalingsordning) er medtaget under finansiering og dermed indregnet i driftsresultatet.

Statusoplysninger I tabel 9.7 og 9.9 er vist status for de økologiske jordbrugsbedrifter ved slutningen af 2010 og 2011. Landbrugsaktiverne indgår bl.a. med værdien af fast ejendom udtrykt ved en anslået handelsværdi, hvorimod det tidligere år har taget udgangspunkt i den seneste offentlige vurdering. Værdi af betalingsrettigheder samt sukker- og kartoffelrettigheder indgår også som en del af landbrugsaktiverne. Andre erhverv omfatter bl.a. bortforpagtede aktiver, skove og selvstændigt vurderede beboelseshuse, der ikke tjener som bolig for brugerfamilien. Finansielle aktiver i øvrigt refererer udelukkende til private tilgodehavender. Gælden er opgjort til kursværdi, hvilket bl.a. indebærer, at obligationslån i euro og finanslån medregnes til aktuel valutakurs på statustidspunktet.

Mere information Resultater for andre grupperinger samt publikationerne regnskabsstatistik for jordbrug kan findes på: www.dst.dk/regnstat. Der er ligeledes under varedeklarationen en mere detaljeret metodebeskrivelse.

Tabel 9.6. Alle økologiske jordbrugsbedrifter: Resultatopgørelse 2010
All organic holdings: Financial results 2010

	Heltidslandbrug <i>Full-time holdings, agriculture</i>				Deltid <i>part-time holdings</i>	
	Planteavl <i>Crop production</i>	Malkekvæg <i>Dairy cattle</i>	Svin <i>Pigs</i>	Alle <i>All</i>		
	antal bedrifter					
Antal bedrifter	79	386	29	640	831	Number of holdings
Stikprøve	30	123	6	183	84	Sample
	timer pr. bedrift					
Arbejdsindsats	3 268	5 396	..	4 637	795	Labour input
Bruger	1 807	2 288	..	2 108	734	Farmer
Andre familiemedlemmer	215	408	..	390	27	Other family members
Lønnet arbejdskraft	1 246	2 700	..	2 139	33	Paid labour
	1.000 kr. pr. bedrift					
Bruttoudbytte	1 827	4 950	..	4 032	246	Gross output, total
Planteproduktion, landbrug	1 502	1 372	..	1 180	139	Crop production
Planteproduktion, gartneri	32	1	..	20	0	Crop production
Kvæg	30	3 421	..	2 149	31	Cattle
Svin	62	7	..	383	5	Pigs
Fjerkræ	22	39	..	170	15	Poultry
Pelsdyr	-	-	..	-	-	Fur-bearing animals
Andre husdyr mv.	4	4	..	4	9	Other livestock etc.
Produkttilknyttede tilskud	5	4	..	11	4	Product subsidies
Andre indtægter.	171	102	..	115	43	Other income
Driftsomkostninger	1 580	4 457	..	3 586	348	Costs, total
Udsæd	173	100	..	98	16	Seeds
Energi	130	170	..	142	17	Energy
Gødning, indkøbt	34	6	..	10	3	Fertilizers, purchased
Kemikalier	-	-	..	-	-	Chemicals
Foderstoffer	85	1 923	..	1 491	62	Feeding stuff
Dyrlæge og medicin	2	84	..	61	3	Vet. services and medicaments
Vedligeholdelse	166	324	..	263	35	Maintenance
Maskinstation	205	377	..	297	37	Contract operations
Forsikringer	44	64	..	56	17	Insurance
Varer og tjenester i øvrigt	198	388	..	325	70	Other goods and services
Afskrivninger	274	556	..	462	70	Depreciation
Lønnet arbejdskraft	210	409	..	332	4	Paid labour
Grønne afgifter	13	17	..	14	2	Energy tax
Ejendomsskat	47	37	..	35	12	Land rate
Resultat af primær drift	247	493	..	446	-102	Operating profit
Finansieringsomkostninger	893	1 180	..	1 039	125	Costs of financing
Nettorenteudgifter, landbrug	881	1 159	..	1 016	124	Net interest expenditure
Finans. omk. i øvrigt	12	20	..	23	1	Other costs of financing
Generelle driftstilskud	645	709	..	615	108	General subsidies
Driftsresultat	0	22	..	22	-119	Net profit
1. kvartil	-898	-1 031	..	-1 088	-353	1. quartile group
4. kvartil	844	941	..	1 022	50	4. quartile group
Driftsres. efter ejer aflønning	-369	-469	..	-433	-257	Net profit aft. fam. remune.

Anm. Opgørelsen omfatter bedrifter på mindst 10 ha eller en tilsvarende produktion

www.statistikbanken.dk/1704 (Jord1-9)

Tabel 9.7.

Alle økologiske jordbrugsbedrifter: Balance ultimo 2010

All organic holdings: Balance end of year 2010

	Heltidslandbrug <i>Full-time holdings, agriculture</i>			Alle <i>All</i>	Deltid <i>Part-time holdings</i>	
	Planteavl <i>Crop production</i>	Malkekvæg <i>Dairy cattle</i>	Svin <i>Pigs</i>			
	1 000 kr. pr. bedrift					
Investeringer	838	1 240	..	1 094	218	Investments
Jordbrugsaktiver	687	820	..	814	189	Agricultural assets
Andre materielle aktiver	107	99	..	108	61	Other material assets
Finansielle aktiver	44	321	..	172	-32	Financial assets
Aktiver	44 909	45 615	..	41 623	10 161	Assets
Landbrugsaktiver	37 195	41 030	..	36 128	7 200	Agricultural assets
Andre erhverv	2 834	1 233	..	1 441	836	Other enterprises
Brugerbolig, personbil m.v.	2 088	1 498	..	1 600	1 489	Dwelling, private car etc.
Finansielle aktiver	2 791	1 853	..	2 454	635	Financial assets
Passiver	44 909	45 615	..	41 623	10 161	Liabilities
Gæld	15 599	22 592	..	19 648	3 623	Debts
Realkreditlån	10 900	16 624	..	14 128	2 817	Credit institute loans
Banklån	3 175	4 933	..	4 551	549	Bank loans
Varegæld m.v.	1 523	1 035	..	968	257	Goods liabilities & other debts
Hensatte forpligtelser	Deferred taxation
Forpagtningsværdi	15 093	10 656	..	10 364	1 071	Value of tenancy
Egenkapital, ultimo	14 217	12 367	..	11 612	5 466	Net capital, end of year
Ejer aflønning	368	491	..	455	139	Family remuneration
	pct.					
Overskudsgrad	28,7	14,4	..	15,0	-53,9	Operating margin
Afkastningsgrad	1,4	1,7	..	1,7	-1,8	Degree of profitability
Soliditetsgrad	Farm solvency

Anm.: Opgørelsen omfatter bedrifter på mindst 10 ha eller en tilsvarende produktion. www.statistikbanken.dk/1704 (Jord1-9)

Driftsresultat

Net profit

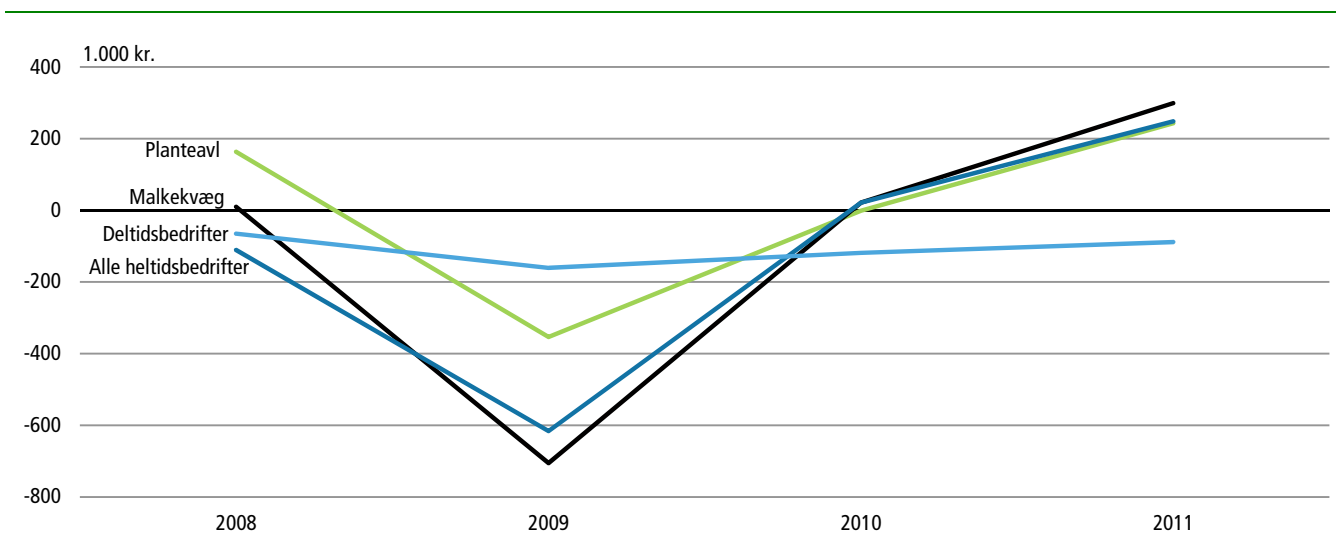

Tabel 9.8.

Alle økologiske jordbrugsbedrifter: Resultatopgørelse 2011

All organic holdings: Financial results 2011

	Heltidslandbrug <i>Full-time holdings, agriculture</i>				Deltid <i>Part-time holdings</i>	
	Planteavl <i>Crop production</i>	Malkekvæg <i>Dairy cattle</i>	Svin <i>Pigs</i>	Alle <i>All</i>		
	antal bedrifter					
Antal bedrifter	87	386	26	655	890	Number of holdings
Stikprøve	32	140	11	224	58	Sample
	timer pr. bedrift					
Arbejdsindsats	3 376	5 568	6 396	4 730	833	Labour input
Bruger	1 783	2 257	2 273	2 105	814	Farmer
Andre familiemedlemmer	215	335	424	323	8	Other family members
Lønnet arbejdskraft	1 378	2 976	3 700	2 302	11	Paid labour
	1.000 kr. pr. bedrift					
Bruttoudbytte	2 226	5 644	8 375	4 516	281	Gross output, total
Planteproduktion, landbrug	1 877	1 464	930	1 321	196	Crop production
Planteproduktion, gartneri	21	2	-	7	0	Crop production
Kvæg	52	3 967	10	2 417	34	Cattle
Svin	30	4	7 172	300	2	Pigs
Fjerkræ	23	12	147	274	5	Poultry
Pelsdyr	-	-	-	-	-	Fur-bearing animals
Andre husdyr mv.	9	2	3	4	15	Other livestock etc.
Produkttilknyttede tilskud	8	3	3	12	4	Product subsidies
Andre indtægter.	206	189	109	180	26	Other income
Driftsomkostninger	1 698	4 938	6 812	3 920	369	Costs, total
Udsæd	152	110	122	106	17	Seeds
Energi	159	212	220	178	19	Energy
Gødning, indkøbt	22	6	3	9	4	Fertilizers, purchased
Kemikalier	-	-	-	-	-	Chemicals
Foderstoffer	85	2 150	3 902	1 647	70	Feeding stuff
Dyrlæge og medicin	2	102	136	71	5	Vet. services and medicaments
Vedligeholdelse	207	372	382	301	41	Maintenance
Maskinstation	209	393	222	311	44	Contract operations
Forsikringer	48	66	71	57	17	Insurance
Varer og tjenester i øvrigt	233	418	374	342	73	Other goods and services
Afskrivninger	290	640	703	518	70	Depreciation
Lønnet arbejdskraft	242	427	638	339	2	Paid labour
Grønne afgifter	13	19	18	16	2	Energy tax
Ejendomsskat	37	24	23	24	7	Land rate
Resultat af primær drift	528	706	1 562	597	-88	Operating profit
Finansieringsomkostninger	1 007	1 129	1 085	987	118	Costs of financing
Nettorenteudgifter, landbrug	978	1 112	1 064	964	116	Net interest expenditure
Finans. omk. i øvrigt	29	17	20	24	2	Other costs of financing
Generelle driftstilskud	722	723	520	640	118	General subsidies
Driftsresultat	243	330	997	249	-88	Net profit
1. kvartil	-623	-664	-257	-671	-263	1. quartile group
4. kvartil	1 019	1 206	2 645	1 200	82	4. quartile group
Driftsres. efter ejer afløn.	-125	-177	501	-198	-239	Net profit aft. fam. remune.

Anm. Opgørelsen omfatter bedrifter på mindst 10 ha eller en tilsvarende produktion

www.statistikbanken.dk/1704 (Jord1-9)

Tabel 9.9.

Alle økologiske jordbrugsbedrifter: Balance ultimo 2011

All organic holdings: Balance end of year 2011

	Heltidslandbrug <i>Full-time holdings, agriculture</i>				Deltid <i>Part-time holdings</i>	
	Planteavl <i>Crop production</i>	Malkekvæg <i>Dairy cattle</i>	Svin <i>Pigs</i>	Alle <i>all</i>		
	1 000 kr. pr. bedrift					
Investeringer	1 050	941	1 227	894	39	Investments
Jordbrugsaktiver	842	629	1 051	658	51	Agricultural assets
Andre materielle aktiver	-18	188	75	128	40	Other material assets
Finansielle aktiver	226	124	101	108	-51	Financial assets
Aktiver	54 325	44 406	38 650	42 003	9 697	Assets
Landbrugsaktiver	42 855	39 219	34 741	35 795	6 957	Agricultural assets
Andre erhverv	3 187	1 592	1 171	1 666	666	Other enterprises
Brugerbolig, personbil m.v.	2 750	1 517	1 902	1 744	1 662	Dwelling, private car etc.
Finansielle aktiver	5 533	2 078	836	2 798	413	Financial assets
Passiver	54 325	44 406	38 650	42 003	9 697	Liabilities
Gæld	19 234	23 996	24 117	20 589	3 461	Debts
Realkreditlån	12 449	17 532	17 010	14 802	2 751	Credit institute loans
Banklån	4 014	5 388	5 819	4 623	497	Bank loans
Varegæld m.v.	2 771	1 077	1 288	1 164	212	Goods liabilities & other debts
Hensatte forpligtelser	5 456	3 549	3 202	3 823	1 263	Deferred taxation
Forpagtningsværdi	17 008	9 842	7 131	9 949	1 076	Value of tenancy
Egenkapital, ultimo	12 628	7 019	4 200	7 642	3 897	Net capital, end of year
Ejer aflønning	368	477	496	447	151	Family remuneration
	pct.					
Overskudsgrad	39,6	16,9	18,9	17,5	-43,0	Operating margin
Afkastningsgrad	2,1	2,4	4,6	2,2	-1,7	Degree of profitability
Soliditetsgrad	33,8	20,3	13,3	23,8	45,2	Farm solvency

Anm.: Opgørelsen omfatter bedrifter på mindst 10 ha eller en tilsvarende produktion.

www.statistikbanken.dk/1704 (Jord1-9)

C. Detailomsætning af økologiske fødevarer

Detailomsætning af økologiske fødevarer er gennemført siden statistikåret 2003. Undersøgelsen er baseret på indberetninger om salg af økologiske fødevarer fra de store supermarkeds-kæder samt grossisters salg til øvrige butikskæder. Efterfølgende er grossisternes salg omregnet til detailsalg. Ved den anvendte metode vurderes det, at salg af mejeriprodukter kan være undervurderet.

Ikke totalt dækkende En opgørelse af omsætningen i supermarkeder og varehuse giver ikke et totalt dækkende billede af salget til forbrugerne, idet man her ser bort fra øvrige salgskanaler som:

1. Gård- og stalddørssalg
2. Abonnementssalg
3. Helsekostforretninger
4. Specialbutikker som fx grønthandlere, bagere
5. Torvesalg

Statistikbanken Oplysningerne kan også findes på www.statistikbanken.dk under emnegruppen *Landbrug og fiskeri*, statistikområdet *Økologi*.

Detailomsætning af økologiske fødevarer 2011

Turnover of organic foods in retail shops 2011

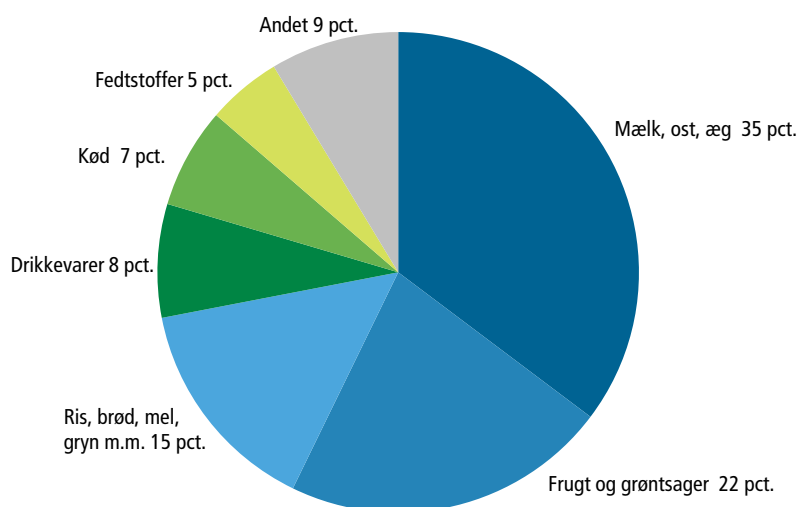

Tabel 9.10.

Detailomsætningen af økologiske fødevarer.

Turnover of organic foods in retail shops

	2010	2011	2010	2011	
	— tons —		— 1.000 kr. —		
Omsætning i alt	267 019	264 361	5 097 526	5 464 421	Turn over, total
Ris, brød, pasta, mel, gryn, kager	30 810	32 055	749 056	806 215	Rice, bread, pasta, flour, groats, cakes
Heraf: Rugbrød	2 342	2 119	63 783	61 014	Of which: Ryebread
Hvedebrød	2 153	1 733	87 321	89 923	White bread
Pasta	3 924	4 251	115 501	127 117	Pasta
Mel	8 331	8 652	106 658	113 962	Flour
Gryn, cornflakes, müsli o.l.	10 369	11 318	180 081	210 180	Groats, cornflakes, müsli etc.
Knækbrød, riskager	570	745	61 422	67 549	Crispbread, ricecakes
Andre mel- og grynprodukter	1 098	984	62 389	54 318	Other flour- and groatproducts
Kød, pålæg, indmad	3 623	3 606	329 550	369 923	Meat, spreads, offal
Heraf: Okse- og kalvekød	1 424	1 502	127 095	138 765	Of which: Beef
Svinekød	429	517	38 961	48 824	Pigmeat
Pålæg af kød og fjerkræ	871	1 025	101 911	120 872	Cold cuts of meat and poultry
Fisk og skaldyr	26	20	6 358	5 668	Fish and shellfish
Mælk, ost, æg	154 069	154 340	1 754 195	1 927 087	Milk, cheese, eggs
Heraf: Sødmælk	7 838	7 703	69 418	74 776	Of which: Whole milk
Letmælk	20 097	19 154	157 849	158 876	Semi-skimmed milk
Minimælk	53 065	53 216	380 985	412 552	Minimilk
Skummetmælk	41 876	40 205	271 746	290 081	Skimmed milk
Fløde, cremefraiche o.l.	2 830	3 494	94 570	121 162	Cream, sour cream etc.
Anden mælk	3 564	3 260	53 780	54 479	Other milk
Syrnede produkter	13 301	15 154	210 292	247 895	Fermented products
Ost	2 041	2 165	185 770	210 663	Cheese
Æg	6 589	7 203	303 796	330 443	Eggs
Fedtstoffer, madolier	3 885	3 872	247 068	273 471	Fats and oils
Heraf: Smør, blandingsprodukter	3 153	2 765	192 968	192 834	Of which: Butter etc.
Madolier	602	942	49 279	75 385	Cooking oils
Frugt	14 629	13 982	418 877	427 532	Fruits, total
Heraf: Citrusfrugter, friske	3 288	3 696	76 265	83 319	Of which: Citrus fruit, fresh
Bananer, friske	6 220	4 897	78 775	78 345	Bananas, fresh
Æbler, friske	1 684	1 911	53 164	53 464	Apples, fresh
Sten- og bærfrugter, friske	615	451	28 976	27 098	Stone fruit and berries, fresh
Tørret frugt, frugtpålæg	1 118	1 095	87 639	81 307	Dried fruit
Nødder, mandler	667	821	42 821	52 562	Nuts, almonds
Grøntsager	42 423	38 822	775 342	771 348	Vegetables
Heraf: Salat, kinakål, spinat, frisk	859	627	52 839	41 785	Of which: Lettuce, cabbage, spinach, fresh
Tomater, friske	2 395	1 823	80 266	83 591	Tomatoes, fresh
Agurker, friske	1 277	1 554	48 820	57 199	Cucumbers, fresh
Gulerødder, friske	16 212	16 466	161 706	167 915	Carrots, fresh
Kartofler, friske	7 969	5 804	74 706	54 433	Potatos, fresh
Løg, friske	1 871	2 982	36 946	31 565	Onions, fresh
Frosne grøntsager, kartoffelprod.	1 679	1 462	70 513	51 812	Frozen vegetables, potato products
Grøntsager, konserver	5 394	4 000	64 139	83 577	Vegetables, canned
Sukker, syltetøj, chokolade, slik, is o.l.	4 404	4 441	216 423	223 934	Sugar, jams, chocolate, candy, icecream etc.
Heraf: Sukker	1 585	1 626	33 049	32 769	Of which: Sugar
Sirup, honning, kagepynt	487	460	33 971	35 499	Syrup, honey
Syltetøj, marmelade o.l.	899	843	48 524	49 096	Jams etc.
Chokolade	357	365	54 984	55 908	Chocolate
Is, dessert	1 041	1 109	40 098	45 741	Icecream, dessert
Krydderier, suppeterninger o.l.	3 230	3 727	202 723	242 472	Spices, stock cube etc.
Heraf: Ketchup, dressing, mayonaise	1 523	1 390	85 712	79 755	Of which: Ketchup, dressing, mayonaise
Krydderier	460	950	33 403	70 124	Spices
Babymad (konserver)	757	909	49 653	60 752	Babyfood (canned goods etc.)
Kaffe, te, kakao o.l.	1 953	1 529	169 085	190 366	Coffee, tea, cocoa etc.
Juice, frugtsaft	6 234	5 813	154 785	141 638	Juices, fruit juices, etc.
Vin, hedvin, cider og øl	1 732	2 153	74 063	84 766	Wine, cider, beer, etc.

D. Udenrigshandel med økologiske varer

Udenrigshandel med økologiske varer blev gennemført første gang for statistikåret 2003. Undersøgelsen er baseret på indberetninger fra virksomheder, der er godkendt af NaturErhvervstyrelsen eller Fødevarestyrelsen til handel med økologiske varer, og som samtidigt har haft udenrigshandel med varer, der kan være økologiske.

Statistikbanken Oplysningerne er tilgængelige på www.statistikbanken.dk under emnegruppen Landbrug og fiskeri, statistikområdet Økologi.

Tabel 9.11. Udenrigshandel med økologiske varer fordelt på SITC-kapitler.
Foreign trade with organic products by commodity groups (SITC).

	Import <i>Imports</i>		Eksport <i>Exports</i>	
	2009	2010*	2009	2010*
	1.000 kr.			
I alt Total	1 090 069	1 287 687	742 735	857 225
001 Levende dyr <i>Live animal</i>	-	-	150	149
011 Kød af kvæg <i>Meat of bovine animals</i>	1 123	1 691	773	2 763
012 Kød, undtagen af kvæg <i>Meat, other than bovine</i>	10 557	9 632	102 608	107 576
016 Kød, saltet, i saltlage, tørret eller røget <i>Meat, salted, in brine, dried or smoked</i>	1 408	743	10 059	11 190
017 Kød, tilberedt eller konserveret <i>Meat, prepared or preserved</i>	3 590	4 498	598	389
022 Mælkeprodukter, undtagen smør og ost <i>Milk products, other than butter and cheese</i>	6 422	10 973	283 185	331 263
023 Smør og andre mælkefedtstoffer <i>Butter and other fats and oils derived from milk</i>	4 242	4 872	45 088	39 427
024 Ost og ostemasse <i>Cheese and curd</i>	8 835	7 722	40 571	45 342
025 Æg og æggeblommer <i>Eggs and egg yolks</i>	893	293	942	883
041 Hvede, umalet <i>Wheat, unmilled</i>	12 593	10 915	2 086	4 054
042 Ris <i>Rice</i>	22 697	24 340	4 285	6 302
043 Byg, umalet <i>Barley, unmilled</i>	5 637	1 206	6 440	3 761
044 Majs, umalet <i>Maize, unmilled</i>	30 470	21 250	169	251
045 Andet korn, umalet <i>Other cereals, unmilled</i>	7 086	6 041	4 050	2 016
046 Mel og gryn af hvede <i>Meal and flour of wheat</i>	18 221	21 629	1 414	765
047 Mel og gryn af andet korn <i>Meal and flour of cereals other than wheat</i>	11 620	11 134	337	729
048 Andre kornvarer og andet mel <i>Cereal preparations and preparations of flour</i>	90 688	95 756	37 784	34 415
054 Grøntsager og grøntsagsprodukter, friske og frosne <i>Vegetables and veg. products, fresh or frozen</i>	113 900	129 555	16 100	29 883
056 Grøntsager, rødder og rodknolde, konserverede <i>Vegetables, roots and tubers, preserved</i>	32 252	35 482	993	1 173
057 Frugt og nødder, friske eller tørrede <i>Fruit and nuts, fresh or dried</i>	200 264	206 802	16 637	19 914
058 Frugt, konserveret, og varer af frugt <i>Fruit, preserved and fruit preparations (ex. fruit juices)</i>	28 852	34 576	24 825	29 405
059 Frugt- og grøntsagsafters <i>Fruit juices and vegetable juices</i>	51 415	59 559	4 125	6 569
061 Sukker, melasse og honning <i>Sugars, molasses and honey</i>	59 517	101 983	27 877	30 419
062 Sukkervarer <i>Sugar confectionery</i>	8 953	7 857	476	757
071 Kaffe og kaffeerstatninger <i>Coffee and coffee substitutes</i>	55 946	77 138	13 886	22 020
072 Kakao <i>Cocoa</i>	1 011	1 397	23	18
073 Chokolade og vekaoprodukter <i>Chocolate and other food preparations containing cocoa</i>	10 357	10 919	1 309	1 602
074 Te og mate <i>Tea and mate</i>	4 028	5 381	4 280	4 866
075 Krydderier <i>Spices</i>	8 603	10 162	877	973
081 Foderstoffer, undtagen umalet korn <i>Feeding stuff for animals (ex. unmilled cereals)</i>	55 409	119 342	12 726	24 770
091 Margarine og andre fedtstoffer <i>Margarine and shortening</i>	865	5 679	1 722	465
098 Andre næringsmidler <i>Edible products and preparations</i>	56 742	60 449	34 893	37 860
111 Drikkevarer, ikke-alkoholholdige <i>Non-alcoholic beverages</i>	29 791	27 970	8 665	8 603
112 Drikkevarer, alkoholholdige <i>Alcoholic beverages</i>	31 551	38 329	7 735	12 749
222 Olieholdige frø og frugter, bløde olier <i>Oil-seeds and oleaginous fruits, "soft" fixed oils</i>	56 218	67 817	7 196	12 967
223 Olieholdige frø og frugter, hårde olier <i>Oil-seeds and oleaginous fruits, other fixed oils</i>	5 994	6 624	1 455	1 621
291 Animalske materialer, rå <i>Crude animal materials</i>	-	-	181	-
292 Vegetabiliske materialer, rå <i>Crude vegetable materials</i>	11 979	14 957	13 978	16 479
411 Animalske olier og fedtstoffer <i>Animal fats and oils</i>	843	921	691	919
421 Vegetabiliske olier og fedtstoffer <i>Fixed vegetable fats and oils, "soft"</i>	17 489	23 184	498	728
422 Andre vegetabiliske olier og fedtstoffer <i>Fixed vegetable fats and oils, other than "soft"</i>	8 870	4 453	566	605
431 Animalske og vegetabiliske olier og fedtstoffer <i>Animal or vegetable fats and oils</i>	1 224	832	18	14
592 Stivelse, inulin og hvedegluten; albuminsubstanser <i>Starch etc.</i>	1 913	3 627	463	574

Tabel 9.12.

Udenrigshandel med økologiske varer fordelt på lande.

Foreign trade with organic products by contry.

	Import <i>Imports</i>				Eksport <i>Exports</i>			
	2007	2008	2009	2010*	2007	2008	2009	2010*
	1.000 kr.							
I alt	822 194	1 382 694	1 090 069	1 287 687	467 930	653 120	742 735	857 225
EU-27 i alt	712 243	1 221 037	966 128	1 122 896	404 944	570 220	673 926	779 385
001 Frankrig og Monaco	28 604	39 650	35 219	33 755	15 742	36 070	69 694	76 641
003 Holland	185 364	252 880	228 095	250 981	10 553	52 151	19 275	65 643
004 Tyskland	151 279	299 337	221 816	220 198	136 587	182 877	330 927	374 996
005 Italien	180 328	333 713	222 246	334 792	15 490	8 853	6 433	11 752
006 Storbritannien	18 492	26 360	10 957	13 779	122 671	67 697	48 167	41 813
007 Irland	670	3 001	126	168	7 065	7 786	9 288	11 499
009 Grækenland	532	1 543	4 889	3 079	88	10 763	975	1 565
010 Portugal	246	318	87	225	2	498	86	3
011 Spanien	43 340	82 266	68 164	65 044	1 069	1 056	1 073	724
017 Belgien	17 488	41 580	45 344	38 491	3 239	41 953	17 574	2 970
018 Luxembourg	-	-	1 784	914	24	48	21	3
030 Sverige	63 079	108 657	92 970	132 113	70 241	134 494	145 303	166 117
032 Finland	929	5 335	3 109	7 052	8 887	12 966	16 595	15 817
038 Østrig	5 633	6 869	10 961	10 834	10 626	9 728	2 715	5 649
046 Malta	-	-	-	-	339	-	-	-
053 Estland	1 868	719	716	597	123	-	765	248
054 Letland	-	-	-	-	74	0	290	374
055 Litauen	23	3 981	1 045	1 293	29	834	594	738
060 Polen	12 120	14 288	16 521	8 327	1 351	1 789	1 545	927
061 Tjekkiske Republik	38	13	384	181	676	649	2 046	1 294
063 Slovakiet	122	133	72	98	-	-	247	-
064 Ungarn	1 246	394	1 621	968	67	7	167	447
066 Rumænien	465	-	-	-	-	-	19	30
068 Bulgarien	377	-	-	7	-	-	95	119
091 Slovenien	-	-	-	-	-	-	-	16
600 Cypern	-	-	-	-	-	-	32	-
Øvrige Europa i alt	22 499	36 575	29 760	25 568	34 932	54 058	43 518	48 183
024 Island	525	-	-	-	6 012	7 244	4 861	3 753
028 Norge	185	284	201	280	24 464	41 771	31 230	37 106
039 Schweiz	4 448	5 852	6 115	5 445	1 177	919	1 152	1 442
041 Færøerne	-	-	-	-	3 215	4 021	5 121	5 531
052 Tyrkiet	15 200	18 901	21 617	17 147	-	102	1 073	207
072 Ukraine	865	7 590	1 190	1 817	-	-	-	-
075 Rusland	-	679	-	-	63	-	80	142
096 Makedonien	-	-	-	879	-	-	-	-
098 Serbien	1 276	3 269	636	-	-	-	-	-
Øvrige lande	-	-	-	-	-	-	-	2
Afrika i alt	3 674	7 696	5 904	10 897	380	8	125	154
212 Tunesien	97	474	1 365	1 048	-	-	-	21
220 Egypten	558	1 632	185	159	-	-	-	-
334 Etiopien	-	502	689	1 316	-	-	-	-
350 Uganda	1 251	3 363	2 438	5 905	-	-	-	-
352 Tanzania	-	-	-	594	-	-	-	-
373 Mauritius	651	1 278	-	-	-	-	-	-
388 Sydafrika	1 117	419	1 227	1 876	380	8	125	41
389 Namibia	-	-	-	-	-	-	-	89
Øvrige lande	-	27	-	-	-	-	-	3

Anm.: I denne tabel er medtaget lande, der har import eller eksport på 50.000 kr. eller derover.

Tabel 9.12. (fortsat).

Udenrigshandel med økologiske varer fordelt på lande

Foreign trade with organic products by contry. (continued)

	Import <i>Imports</i>				Eksport <i>Exports</i>			
	2007	2008	2009	2010*	2007	2008	2009	2010*
1.000 kr.								
Nord- og Sydamerika i alt	65 308	76 416	65 003	92 869	11 942	10 414	8 538	12 696
400 USA	8 665	14 547	8 497	10 407	6 100	2 732	900	2 101
404 Canada	6 024	9 850	10 963	13 991	3 250	2 370	1 214	1 673
406 Grønland	-	-	-	-	2 591	5 282	6 379	8 574
412 Mexico	7 817	9 783	5 128	10 555	-	-	-	-
416 Guatemala	-	-	-	162	-	-	-	-
424 Honduras	-	4 796	4 047	6 738	-	-	-	-
432 Nicaragua	1 375	440	619	651	-	-	-	-
436 Costa Rica	235	361	181	-	-	30	34	-
456 Dom. Republik	-	-	-	96	-	-	-	206
480 Colombia	450	281	679	-	-	-	11	-
500 Ecuador	-	-	6	130	-	-	-	-
504 Peru	10 436	18 450	14 653	23 240	-	-	-	-
508 Brasilien	18 085	9 870	7 825	5 074	-	-	-	-
512 Chile	2 246	-	7 545	13 978	-	-	-	142
516 Bolivia	4 163	1 240	1 809	786	-	-	-	-
520 Paraguay	-	2 157	388	438	-	-	-	-
524 Uruguay	-	367	344	-	-	-	-	-
528 Argentina	5 813	4 275	2 320	6 605	-	-	-	-
Øvrige lande	-	-	-	19	-	-	-	-
Asien i alt	18 303	40 095	20 297	31 623	1 223	938	1 442	1 968
624 Israel	311	242	65	107	4	4	-	81
662 Pakistan	-	-	324	588	-	-	-	-
664 Indien	1 103	6 840	1 918	2 675	-	-	-	-
669 Sri Lanka	837	1 053	2 007	3 534	-	-	-	2
672 Nepal	-	-	63	-	-	-	-	-
680 Thailand	2 442	5 706	7 645	10 537	-	-	-	-
700 Indonesien	-	8	4	-	-	46	50	-
706 Singapore	-	-	-	-	250	57	318	460
708 Philippinerne	-	44	323	-	-	-	-	-
720 Kina	12 624	25 680	7 531	13 423	-	-	38	99
728 Sydkorea	-	-	-	-	61	91	-	16
732 Japan	415	376	418	758	173	207	400	380
736 Taiwan	-	-	-	-	-	15	39	51
740 Hong Kong	571	145	-	-	734	519	580	879
Øvrige lande	0	-	-	-	-	-	17	-
Oceanien i alt	168	875	2 978	3 835	14 508	17 480	15 186	14 838
800 Australien	168	-	-	-	14 167	17 287	14 874	14 797
804 New Zealand	-	875	2 978	3 806	342	194	312	41
Øvrige lande	-	-	-	30	-	-	-	-

Anm.: I denne tabel er medtaget lande, der har import eller eksport på 50.000 kr. eller derover.

www.statistikbanken.dk/oeko5

Skovbrug

1. Skovtælling 2010

Forestry census 2010

Skovtællinger Danmark har en lang tradition for at udarbejde skovstatistikker. Det giver et godt overblik over skovressourcerne. Den første skovstatistik blev udarbejdet omkring år 1800 og fra 1881 til 2000 blev der udarbejdet 9 skovtællinger. De belyser, hvordan skovene har udviklet sig med hensyn til areal, træarts- og aldersklassedistribution mv.

Skovloven I henhold til Skovloven fra 2004 skal miljøministeren sikre, at der med mellemrum udarbejdes en landsdækkende statistik på skovområdet, og i 2000 gennemførte Danmarks Statistik en skovtælling med opgørelsesdato 1. januar 2000.

Fra 2002 har Skov & Landskab, Københavns Universitet, opgjort skovarealet på grundlag af en stikprøve baseret på konkrete målinger på et stort antal prøveflader. Der udgives nu årligt opgørelser ud fra 5 års stikprøvemålinger. Forskellene i metode mellem disse opgørelser og de tidligere skovtællinger gør, at sammenligninger mellem disse i mange tilfælde skal tolkes med varsomhed.

Nedenstående figur viser den langsigtede udvikling i det skovbevoksede areal fra 1881 til 2010. I denne periode skete en fordobling af det danske skovareal – først og fremmest gennem en forøgelse af arealet bevokset med nåletræ. De seneste år er forøgelsen dog et resultat af mere løvskov.

Skovarealet fordelt på løv- og nåletræer 1881-2010

Forest area, broadleaves and conifers 1881-2010

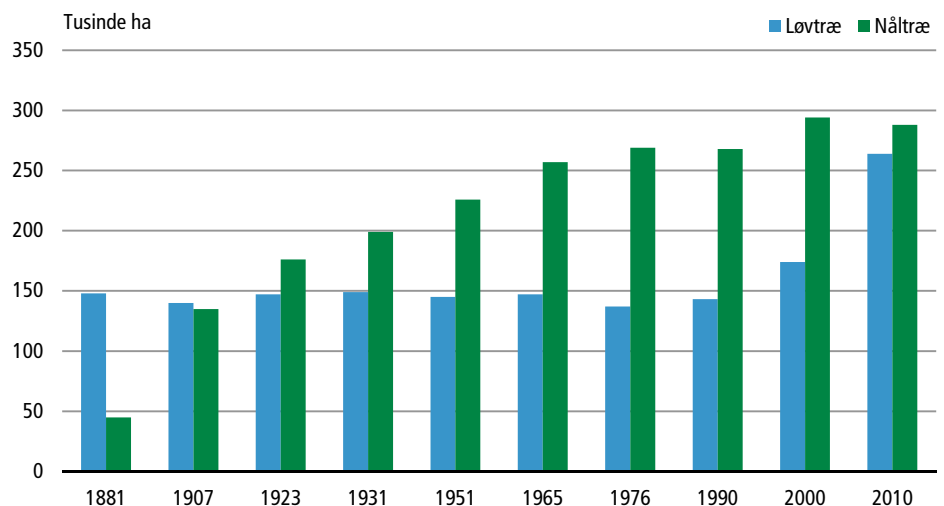

Statistikbanken På www.statistikbanken.dk er der under *Landbrug og fiskeri*, statistikområdet *Skovstatistik*, vist resultater for skovareal i henholdsvis 1990 og 2000, opdelt på bevoksningstyper og kommuner. Der påtænkes i samarbejde med Skov og Landskab oprettet tabeller med hovedtal fra de nyere skovtællinger.

Tabel 1.1. Skovarealet fordelt efter bevoksningsforhold og landsdele
Forest and plantation area

	Hele landet <i>Denmark</i>			Øerne <i>The Islands</i>			Jylland <i>Jutland</i>			
	2000	2006	2010	2000	2006	2010	2000	2006	2010	
1.000 ha										
Skovareal i alt	486	534	586	149	153	167	337	382	419	Total forest area
Hjælpearealer	13	8	7	4	2	2	9	6	5	Auxiliary areas
Skovbevokset areal i alt	473	527	578	145	151	165	328	376	413	Total wooded area
Midlertidig ubevokset	5	11	13	1	3	3	4	8	9	Temporary uncovered area
Løvtræ, areal i alt	174	230	264	90	102	112	85	128	152	Total broadleaves
Bøg	80	72	76	44	38	40	36	34	36	Beech
Eg	43	47	57	19	17	20	24	30	37	Oak
Ask	13	20	20	8	11	11	5	8	8	Ash
Ær (Ahorn)	9	18	21	6	10	12	3	7	9	Sycamore
Andre løvtræarter	30	74	90	13	26	29	17	48	62	Other broadleaves
Nåletræ, areal i alt	294	281	288	54	45	46	240	236	242	Total conifers
Rødgran	132	102	93	27	23	21	105	79	72	Norway spruce
Sitkagran	34	34	34	4	3	3	30	31	31	Sitka spruce
Nobilis	12	10	13	3	2	2	9	8	11	Noble fir
Nordmannsgran	28	21	27	10	6	8	18	15	20	Caucasian fir
Andre ædelgranarter	15	14	16	2	2	2	14	12	14	Other silver fir
Andre nåletræarter	72	100	104	9	9	10	63	91	94	Other conifers
Ukendt¹	5	14	...	1	4	...	4	10	Unknown

¹ Opstår når der på en prøveflade på et træ bevokset areal ikke er målt træer eller registreret nogen træart. www.statistikbanken.dk/skov1

Tabel 1.2. Skovarealet fordelt efter bevoksningsforhold og ejerforhold 2010
Percentage of forest area by species and ownership class 2010

	Privat- ejede og selskaber <i>Privately or Company Owned forests</i>	Fonde mv. <i>Found- ationst etc.</i>	Natur- styrelsen <i>Danish Nature Agency</i>	Andre statsligt ejede skove <i>Other State owned forests</i>	Øvrige offentligt ejede skove <i>Other Public owned forests</i>	Ukendt <i>Unknown</i>	I alt <i>Total</i>	
	pct.							
Skovareal i alt	68,4	3,8	18,2	0,9	4,1	4,6	100,0	Total forest area
Hjælpearealer	23,7	2,7	11,3	-	1,8	60,5	100,0	Auxiliary areas
Skovbevokset areal i alt	68,9	3,8	18,3	0,9	4,1	3,9	100,0	Total wooded area
Midlertidig ubevokset ...	54,0	3,8	12,4	0,9	-	28,9	100,0	Temporary uncovered area
Løvtræ, areal i alt	74,0	4,7	14,0	1,1	5,2	1,1	100,0	Total broadleaves
Bøg	67,3	6,4	20,2	0,7	4,4	1,0	100,0	Beech
Eg	71,2	4,2	15,4	1,7	6,1	1,3	100,0	Oak
Ask	79,7	5,8	7,2	0,9	4,8	1,6	100,0	Ash
Ær (Ahorn)	76,4	5,6	10,4	0,7	6,2	0,7	100,0	Sycamore
Andre løvtræarter	79,5	3,0	10,2	1,1	5,2	0,9	100,0	Other broadleaves
Nåletræ, areal i alt	67,6	3,1	23,4	0,8	3,4	1,7	100,0	Total conifers
Rødgran	69,9	4,1	21,3	0,9	2,8	1,0	100,0	Norway spruce
Sitkagran	61,5	4,2	28,9	1,0	1,7	2,7	100,0	Sitka spruce
Nobilis	86,6	3,5	6,8	-	0,8	2,3	100,0	Noble fir
Nordmannsgran	91,3	2,2	4,8	-	0,5	1,2	100,0	Caucasian fir
Andre ædelgranarter	62,2	3,1	25,9	0,8	5,8	2,2	100,0	Other silver fir
Andre nåletræarter	59,8	2,1	30,0	1,0	5,2	1,9	100,0	Other conifers
Ukendt	14,7	1,5	1,1	-	0,8	82,0	100,0	Unknown

2. Skovbrugets produktion

Forestry production

Hugst i 2010 Til beregning af hugsten gennemføres hvert år en tælling omfattende samtlige skove med et skovareal på 100 ha og over, samt et udsnit af skove under 100 ha. Hugsten er for samtlige hugsteffekter omregnet til m³ fastmasse. Resultaterne for seneste år kan være foreløbige.

Ved tællingen spørges om produktionen af pyntegrønt. Resultatet er henholdsvis 5,3 mio. stk. juletræer og 22.492 tons klippegrønt i 2010, men da tællingen ikke dækker alle landbrugsbedrifter med juletræer, undervurderer tallene den samlede produktion af juletræer og pyntegrønt.

Statistikbanken På www.statistikbanken.dk er der under *Landbrug og fiskeri*, statistikområdet *Skovstatistik*, resultater for hugst siden 1990 opdelt på hugsteffekter, Øerne/Jylland og Skovstørrelse. Fra 2006 er der opdeling på regioner og landsdele. Endelig er der en opdeling efter ejerformer fra 2005.

Tabel 2.1. Hugsten i skove og plantager
Felling in forests

	Naturstyrelsen ¹ <i>Forest and Nature Agency</i>			Andre skove og plantager <i>Other forest</i>			Alle skove <i>All forest</i>		
	Løvtræ <i>Broad-leaves</i>	Nåletræ <i>Conifers</i>	I alt <i>Total</i>	Løvtræ <i>Broad-leaves</i>	Nåletræ <i>Conifers</i>	I alt <i>Total</i>	Løvtræ <i>Broad-leaves</i>	Nåletræ <i>Conifers</i>	I alt <i>Total</i>
	1.000 m ³								
I alt Total									
1980	179	349	528	675	936	1 611	854	1 285	2 139
1985	164	402	566	593	1 089	1 682	757	1 491	2 248
1990	159	386	545	530	943	1 473	689	1 329	2 018
1995	132	350	483	574	869	1 443	706	1 220	1 926
2000	104	863	968	536	2 168	2 704	640	3 031	3 671
2005	77	606	683	357	1 923	2 279	434	2 529	2 962
2008	89	426	515	365	1 491	1 856	454	1 917	2 371
2009	126	511	637	431	1 336	1 768	558	1 847	2 405
2010	130	513	643	495	1 486	1 981	625	2 030	2 655
Gavntræ Timber									
1980	146	331	477	506	896	1 402	652	1 227	1 879
1985	130	369	499	384	976	1 360	514	1 345	1 859
1990	124	338	462	346	804	1 150	470	1 142	1 612
1995	89	263	352	327	687	1 013	416	949	1 365
2000	67	730	797	316	1 859	2 175	384	2 589	2 972
2005	26	291	317	96	1 268	1 365	122	1 559	1 682
2008	32	223	255	110	949	1 060	143	1 172	1 315
2009	34	220	255	94	666	759	128	886	1 014
2010	40	260	300	121	841	962	161	1 132	1 293
Brænde² Firewood									
1980	33	18	51	169	40	209	202	58	260
1985	34	33	67	210	112	322	244	145	389
1990	36	47	83	183	139	322	219	187	406
1995	43	88	131	247	183	430	290	270	561
2000	37	134	171	219	309	529	256	443	699
2005	51	315	366	261	654	915	312	969	1 281
2008	57	203	259	255	542	797	311	745	1 056
2009	92	290	383	338	671	1 009	430	961	1 391
2010	90	253	343	374	645	1 019	464	898	1 362

¹ Inkl. Sorø Akademis Skovdistrikt til og med 1994.

² Inkl. brændselsflis og andet energitræ.

Tabel 2.2.

Hugsten i skove og plantager 2010 fordelt efter skovens størrelse

Felling in forests 2010 by size of forest

	Øerne <i>The Islands</i>			Jylland <i>Jutland</i>			Hele landet <i>Denmark</i>			I alt <i>Total</i>	
	Under 100 ha	100- 999 ha	1.000 ha og over	Under 100 ha	100- 999 ha	1.000 ha og over	Under 100 ha	100- 999 ha	1.000 ha og over		
	1.000 m ³										
Løv- og nåletræ i alt 2009	97,1	247,3	332,1	642,3	474,0	612,0	739,4	721,3	944,2	2 404,8	Broadleaves and conifers, total 2009
Løv- og nåletræ i alt 2010	123,6	319,4	412,5	657,8	543,1	599,1	781,3	862,5	1 011,6	2 655,4	Broadleaves and conifers, total 2010
Løvtræ i alt	67,2	140,1	166,4	134,5	52,8	63,9	201,8	192,9	230,3	625,0	Broadleaves, total
Gavntræ i alt	20,6	38,6	52,4	22,7	9,3	17,3	43,3	47,9	69,7	161,0	Total timber
Finér- og savværks- kævler	18,6	29,4	25,9	16,2	6,4	10,4	34,8	35,8	36,3	107,0	Veneer- and sawnwood logs
Industrikævler	1,0	7,1	23,6	5,7	2,8	6,8	6,8	9,9	30,4	47,0	Industrial logs
Andet gavntræ	1,0	2,1	2,9	0,8	0,1	0,1	1,8	2,2	3,1	7,0	Other timber
Brænde	28,4	87,0	76,3	46,0	29,5	35,7	74,4	116,5	112,0	303,0	Firewood
Energitræ som flis Energitræ som rundtræ	14,4 3,8	12,7 1,7	29,4 8,3	52,4 13,4	13,4 0,6	10,8 0,1	66,8 17,3	26,1 2,3	40,2 8,3	133,1 27,9	Wood for energy, chips Wood for energy, logs
Bøg i alt	20,6	62,5	72,7	37,9	19,8	35,8	58,5	82,3	108,5	249,3	Beech, total
Gavntræ i alt	8,6	18,7	28,3	14,1	3,7	11,3	22,7	22,4	39,6	84,8	Total timber
Finér- og savværks- kævler	8,1	13,3	13,6	10,4	2,5	6,1	18,5	15,7	19,7	54,0	Veneer- and sawnwood logs
Industrikævler	0,6	4,5	14,6	3,4	1,2	5,2	3,9	5,7	19,8	29,4	Industrial logs
Andet gavntræ	-	1,0	0,0	0,3	-	-	0,3	1,0	0,0	1,4	Other timber
Brænde	12,0	43,8	44,4	23,8	16,1	24,5	35,8	59,9	68,9	164,5	Firewood
Eg i alt	2,7	10,7	17,4	11,3	3,1	6,1	14,0	13,8	23,5	51,3	Oak, total
Gavntræ i alt	1,4	5,5	9,9	3,3	1,2	2,5	4,7	6,6	12,4	23,7	Total timber
Finér- og savværks- kævler	1,3	3,7	5,6	1,9	0,7	1,3	3,2	4,4	6,9	14,4	Veneer- and sawnwood logs
Industrikævler	-	1,4	3,4	1,0	0,4	1,1	1,0	1,8	4,5	7,3	Industrial logs
Andet gavntræ	0,1	0,4	0,9	0,4	0,1	0,1	0,5	0,5	1,0	2,0	Other timber
Brænde	1,3	5,3	7,5	8,0	1,9	3,6	9,3	7,2	11,1	27,6	Firewood
Andet løvtræ i alt	25,7	52,4	38,7	19,5	15,9	11,1	45,2	68,3	49,8	163,3	Other broadleaves, total
Gavntræ i alt	10,7	14,4	14,3	5,3	4,4	3,5	15,9	18,8	17,8	52,5	Total timber
Finér- og savværks- kævler	9,3	12,4	6,7	3,8	3,3	3,0	13,2	15,7	9,7	38,6	Veneer- and sawnwood logs
Industrikævler	0,4	1,3	5,6	1,4	1,1	0,5	1,8	2,4	6,1	10,3	Industrial logs
Andet gavntræ	0,9	0,8	2,0	0,0	0,0	-	0,9	0,8	2,0	3,7	Other timber
Brænde	15,1	38,0	24,4	14,2	11,5	7,6	29,3	49,5	32,0	110,8	Firewood
Nåletræ i alt	56,3	179,2	246,1	523,2	490,4	535,2	579,6	669,6	781,3	2 030,4	Conifers, total
Gavntræ i alt	44,5	137,8	185,2	222,2	269,8	272,8	266,7	407,6	458,0	1 132,3	Total timber
Uafkortet tømmer (inkl. pæle mv.)	13,7	9,8	10,8	50,2	40,2	41,4	63,8	50,0	52,3	166,2	Timber, rafters
Korttømmer	19,0	64,3	89,9	67,0	111,7	142,7	86,1	176,0	232,6	494,7	Short timber
Industritræ	10,3	62,1	80,4	94,8	113,6	75,5	105,1	175,7	155,9	436,7	Industrial wood
Andet gavntræ	1,5	1,7	4,1	10,2	4,3	13,2	11,6	5,9	17,3	34,8	Other timber
Brænde	4,2	2,0	1,5	47,5	11,1	9,0	51,6	13,1	10,5	75,3	Firewood
Energitræ som flis Energitræ som rundtræ	5,8 1,9	21,7 17,7	27,8 31,6	232,9 20,7	180,5 29,0	176,0 77,3	238,7 22,6	202,2 46,7	203,8 108,9	644,7 178,2	Wood for energy, chips Wood for energy, logs

Tabel 2.3.

Hugsten af bøgetræ og nåletræ 2010, fordelt efter effekttyper¹ og skovens størrelse
 Felling of beech and conifer 2010, by type of product and size of forest

	Øerne <i>The Islands</i>		Jylland <i>Jutland</i>		Hele landet <i>Denmark</i>		I alt <i>Total</i>	
	100- 999 ha	1.000 ha og over	100- 999 ha	1.000 ha og over	100- 999 ha	1.000 ha og over		
1.000 m ³								
Bøg i alt, gavntræ	17,8	28,2	3,7	11,3	21,5	39,6	61,0	Beech, total
Finérkævlér	0,0	1,2	0,0	0,0	0,1	1,2	1,3	Veneer logs
Bøgekævlér, kl. A	1,7	1,8	0,4	0,3	2,0	2,1	4,1	Beech logs, class A
Bøgekævlér, kl. B	6,2	6,2	1,1	2,8	7,2	9,0	16,2	Beech logs, class B
Bøgekævlér, kl. C, D	5,4	4,4	1,0	3,0	6,4	7,4	13,9	Beech logs, class C, D
Industrikævlér	4,5	14,6	1,2	5,2	5,7	19,8	25,5	Industrial logs
Nåletræ i alt, gavntræ	136,2	181,1	265,5	259,6	401,7	440,7	842,4	Conifers, total
Uafkortet tømmer, kl. A	1,4	6,4	18,2	12,9	19,6	19,3	38,8	Full-length stems, class A
Uafkortet tømmer, kl. B	8,4	4,2	20,8	26,4	29,1	30,6	59,7	Full-length stems, class B
Uafkortet tømmer, kl. C, D	0,1	0,2	1,3	2,2	1,3	2,4	3,7	Full-length stems, class C, D
Korttømmer	64,3	89,9	111,7	142,7	176,0	232,6	408,6	Short timber
Cellulosetræ	37,0	47,1	49,0	19,1	86,0	66,1	152,1	Cellulose wood
Spånpladetræ	3,6	1,4	23,1	27,1	26,7	28,4	55,1	Chip board
Emballagetræ	21,4	32,0	41,6	29,3	63,0	61,3	124,3	Box board

¹ Fordelingen på de enkelte effekter af bøgetræ og nåletræ er foretaget på grundlag af oplysninger om salget i 2010 af de enkelte effekttyper. www.statistikbanken.dk/421

Tabel 2.4

Priser ved fast vej for visse træeffekter af bøg, eg og nåletræ
 Prices at all-weather road of some products of beech, oak and conifers

	2005	2006	2007	2008	2009	2010	
kr. pr. m ³							
Effekter af bøg							Products of beech
Junckerkævlér	326	414	427	434	435	447	Juncker logs
Savværskævlér kl. B 40-49 cm	587	570	577	587	584	580	Class B 40-49
Egekævlér							Oak logs
Midtdiameter 40-49 cm							40-49 cm middle diameter
Kl. B	970	1 005	1 147	1 233	1 066	1 037	Class B
Kl. C	583	612	660	752	749	641	Class C
Kl. D	317	318	332	424	425	404	Class D
Effekter af nåletræ							Products of conifers
Uafkortet tømmer, kl. B							Full-length stems
16-20 cm midtdiameter	214	234	313	318	244	334	16-20 cm middle diameter
21-25 cm midtdiameter	247	272	342	337	269	339	21-25 cm middle diameter
26-30 cm midtdiameter	261	291	357	341	301	339	26-30 cm middle diameter
Spånpladetræ	128	151	180	185	205	240	Chip board

3. Skovbrugets økonomi

Forestry economy

<i>Bruttofaktorindkomst</i>	På grundlag af oplysninger om årets hugst, og eksportmængderne af juletræer og klippegrønt med et delvis skønnet tillæg for det hjemlige forbrug af sidstnævnte produkter, opgøres den fysiske produktion i skovbruget, efter tillæg af produktionen af forstplanter fra planteskolerne. Værdien af produktion af gavntræ og brænde findes ved at kombinere prisoplysninger fra Dansk Skovforening med den nævnte fysiske produktion. Priser for flis og andet energitræ er ligeledes baseret på oplysninger fra Dansk Skovforening.
	Udgiften til rå- og hjælpestoffer beregnes på grundlag af en tidligere analyse af regnskaber fra skovbruget. Bruttofaktorindkomsten udgør forskellen mellem værdien af produktionen og udgiften til rå- og hjælpestoffer. Bruttofaktorindkomstopgørelsen er behæftet med en vis usikkerhed.
<i>Ny branchenomenklatur</i>	I forbindelse med revision er værdien af juletræer og pyntegrønt nu defineret som et landbrugsprodukt og derfor medregnet under bruttofaktorindkomsten for landbrug. Tabel 3.1 er revideret som følge af ændringen.
<i>Statistikbanken</i>	På www.statistikbanken.dk er der under <i>Landbrug og fiskeri</i> , statistikområdet <i>Skovstatistik</i> , resultater for skovbrugets bruttofaktorindkomst siden 1985 tilsvarende opstillingen i tabellen.

Tabel 3.1. Skovbrugets bruttofaktorindkomst
Gross domestic product at factor cost for forestry

	2005	2006	2007	2008	2009	2010	
	1.000 kr.						
Produktionsværdi i alt	815 677	733 992	901 973	839 559	674 997	830 328	Value of forestry sales, total
Bøgetræ	35 291	40 054	44 362	52 671	42 176	47 572	Beech
Egetræ	36 556	38 044	38 898	27 917	14 784	24 752	Oak
Andet løvtræ	25 341	28 498	31 954	27 228	23 041	34 969	Other broadleaves
Nåletræ	324 159	242 058	423 100	406 489	234 839	356 633	Conifers
Brænde	97 161	87 561	82 943	67 675	78 284	93 804	Firewood
Brændelsflis og andet							Chips and other wood for energy
Energitræ	118 719	117 492	104 140	74 123	100 168	90 738	
Forstplanter ¹	178 450	180 285	176 576	183 456	181 705	181 860	Forest plants
Rå- og hjælpestoffer i alt	106 038	95 419	117 256	109 143	87 750	107 943	Raw and auxiliary materials, total
Bruttofaktorindkomst i alt	709 639	638 573	784 717	730 416	587 247	722 385	Gross domestic product at factor cost, total

¹ Skønnede tal.

Bilag

Landbrugs- og gartneritælling 2011

Det er tid for den årlige landbrugs- og gartneritælling. Formålet med tællingen er at beskrive strukturen i dansk landbrug, fx i henseende til antal bedrifter efter størrelse, regionale forhold, husdyr og afgrøder. I år er der desuden en række nye temaer vedrørende produktionsmetoder og landbrugspraksis.

Tallene anvendes af regeringen, Folketinget, organisationer, offentlige myndigheder, EU, private virksomheder, forskere, studerende og interesserede borgere i øvrigt.

Tællingen er i år en stikprøvetælling, hvor ca. 1/3 af alle bedrifter i Danmark er udvalgt. Forholdsvis mange store bedrifter er udvalgt.

Tællingen gennemføres ud fra Lov om Danmarks Statistik, § 8, jf. lovbekendtgørelse nr. 599 af 22. juni 2000. De har dermed pligt til at levere oplysningerne til Danmarks Statistik.

Blanketten bør udfyldes på www.virk.dk. De skal anvende en digital medarbejdersignatur tilknyttet Deres CVR-nummer. Har De ikke en medarbejdersignatur bestiller De en på www.virk.dk. Se den vedlagte vejledning. De kan **ikke** bruge NemId.

Bemærk: Digital indberetning på Virk.dk er den foretrukne form. De bør kun indberette på papir, hvis De ikke har adgang til Internettet. De kan bestille en blanket på telefon 39 17 32 10 eller på www.dst.dk/Vejviser/Indberetning.

Frist for indberetningen er anført øverst på blankettens første side.

Hvis De ikke driver landbrug eller gartneri, fx fordi De har solgt ejendommen eller bortforpagtet alt jorden, skal De give Danmarks Statistik denne oplysning, enten over www.virk.dk, skriftligt eller telefonisk. Det samme skal De gøre, hvis De *kun* anvender ejendommen til beboelse.

De er velkommen til at ringe til Danmarks Statistik, hvis der er spørgsmål til blanketten, som De er i tvivl om. De kan også skrive til os på adresse.landbrug@dst.dk.

Oplysningerne behandles fortroligt, og anvendes udelukkende til statistik. Det De oplyser til Danmarks Statistik bliver ikke videregivet til andre offentlige myndigheder eller private.

Med venlig hilsen

Danmarks Statistik
Karsten Larsen

Omregningstabell - Tønder land til hektar

Tønder land	Hektar (ha)	Tønder land	Hektar (ha)	Tønder land	Hektar (ha)
		16 tdr.	8,8 ha	36 tdr.	19,9 ha
		17 tdr.	9,4 ha	37 tdr.	20,4 ha
¼ tdr.	0,1 ha	18 tdr.	9,9 ha	38 tdr.	21,0 ha
½ tdr.	0,3 ha	19 tdr.	10,5 ha	39 tdr.	21,5 ha
¾ tdr.	0,4 ha	20 tdr.	11,0 ha	40 tdr.	22,1 ha
1 tdr.	0,6 ha	21 tdr.	11,6 ha	41 tdr.	22,6 ha
2 tdr.	1,1 ha	22 tdr.	12,1 ha	42 tdr.	23,2 ha
3 tdr.	1,7 ha	23 tdr.	12,7 ha	43 tdr.	23,7 ha
4 tdr.	2,2 ha	24 tdr.	13,2 ha	44 tdr.	24,3 ha
5 tdr.	2,8 ha	25 tdr.	13,8 ha	45 tdr.	24,8 ha
6 tdr.	3,3 ha	26 tdr.	14,3 ha	46 tdr.	25,4 ha
7 tdr.	3,9 ha	27 tdr.	14,9 ha	47 tdr.	25,9 ha
8 tdr.	4,4 ha	28 tdr.	15,4 ha	48 tdr.	26,5 ha
9 tdr.	5,0 ha	29 tdr.	16,0 ha	49 tdr.	27,0 ha
10 tdr.	5,5 ha	30 tdr.	16,5 ha	50 tdr.	27,6 ha
11 tdr.	6,1 ha	31 tdr.	17,1 ha		
12 tdr.	6,6 ha	32 tdr.	17,7 ha		
13 tdr.	7,2 ha	33 tdr.	18,2 ha		
14 tdr.	7,7 ha	34 tdr.	18,8 ha		
15 tdr.	8,3 ha	35 tdr.	19,3 ha		

Vejledning

Tællingsdato

Tællingsdatoen fremgår af blankettens første side.

Driftsenhed

Hvis mindre parceller eller hele ejendomme drives sammen i en sådan grad, at De betragter hele arealet med tilhørende bygninger, maskiner og husdyr som én driftsenhed, skal samtlige arealer, husdyr og maskiner opføres under ét på samme blanket.

Tilforpagtede og tillejede arealer omfattes også af driftsenheden.

Bortforpagtede eller bortlejede arealer omfattes **ikke** af driftsenheden.

Anvendelse af det dyrkede areal

Ligesom ved de tidligere landbrugs- og gartneritællinger indhenter Danmarks Statistik i år oplysninger om afgrøder fra FødevarerErhvervs register over enkeltbetalingsansøgninger.

I følgende 3 tilfælde skal De imidlertid alligevel give Danmarks Statistik oplysningerne på blanketten nederst på side 2:

1) Hvis De ikke har søgt om enkeltbetaling i 2011.

2) Hvis De driver mere end én bedrift *uden samdrift*, men kun har én samlet enkeltbetalingsansøgning for disse bedrifter.

3) Hvis De har søgt om enkeltbetaling, men ikke har oplyst alle afgrøder til FødevarerErhverv. Angiv da de ikke-oplyste afgrøder nederst på blankettens side 2.

Følgende afgrøder er omfattet af landbrugs- og gartneritællingen:

Grøntsager, frugt og bær

Ærter til konserver
Grøntsager på friland
Jordbær
Æbler
Pærer
Solbær
Kirsebær
Ribs
Hasselnødder
Anden frugt og bær
Planteskole
Blomsterløg og frilandsblomster

Korn til modenhed og bælgssæd

Vinterhvede
Vårhvede
Rug
Vårbyg
Vinterbyg
Havre
Triticale
Majs til modenhed
Blandsæd og andet korn til modenhed
Markærter til modenhed
Hestebønner og lupiner

Frø til industribrug og udsæd

Vinterraps
Vårraps
Hør
Sennep, valmue og kommen
Frø til udsæd

Foderafgrøder

Lucerne
Majs til foder
Helsæd
Bælgssæd, fodermarkvål mv. til foder
Græs- og kløvermark i omdriften
Græs uden for omdriften

Rodfrugter

Læggekartofler under kontrol
Kartofler til melproduktion
Spisekartofler
Sukkerroer til fabrik
Foderroer

Andre afgrøder

Juletræer og pyntegrønt
Braklægning med tilskud
Udyrket mark

Husdyr

Alment

Her anføres de husdyr, som om morgenen på tællingsdagen **hører til** bedriften, herunder også dyr, som på forhånd er solgt. Dyr, som på tællingsdagen leveres til slagteri, skal dog **ikke** medtages.

Som hørende til bedriften regnes også husdyr, der midlertidigt ikke er til stede på tællingsdagen, fx på grund af dyrskue.

Dyr, som på tællingsdagen er indlejet på andres græsarealer, og husdyr, som på tællingsdagen opholder sig på fælles benyttede græsarealer, skal også medregnes.

Svin

Avlsorner

Orner over 50 kg bestemt for avl.

Første gang drægtige søer

Gylte og sogrise, der er løbet, selv om drægtighed endnu ikke kan påvises.

Andre drægtige søer

Søer, der er løbet, selv om drægtighed endnu ikke kan påvises.

Goldsøer

Søer, der hverken er drægtige (er løbet) eller diegivende, men som løbes påny.

Sopolte til avl

Sogrise (sopolte) over 50 kg bestemt for avl, hvis de endnu ikke er løbet.

Får og geder

Moderfår og -geder

Får og geder, der har læmmet mindst 1 gang, samt første gang drægtige får/geder.

Landskabet på bedriften

- Levende hegn, primært lav vækst:
Hegn, som hovedsageligt består af buske plantet omkring bedriftens marker.

- Levende hegn, primært træer:
Hegn, som hovedsageligt består af træer plantet omkring bedriftens marker.

For begge typer bedes De også besvare, om de er plantet inden for de seneste tre år.

- Stengærder:
Alle former for gærder og diger etableret omkring bedriftens marker.

For både levende hegn og gærder gælder, at De også skal svare ja, hvis de grænser op til nabobedrifter.

Dyrkningsmetoder

De bedes, eventuelt skønsmæssigt, fordele bedriftens afgrøder efter dyrkningsmetoder:

- Almindelig jordbearbejdning med pløjning mv. Jorden pløjes og harves på traditionel vis mellem høst og såning.

- Reduceret jordbearbejdning. Mellem høst og såning pløjes og harves nænsomt, så mindst 30 procent af plantesterne forbliver på jordens overflade.

- Pløjefri dyrkning. Der foretages ingen harvning og pløjning mellem høst og såning.

Arealer tilført husdyrgødning i 2010

Hvis markerne er blevet tilført husdyrgødning i 2010 – enten fra egne husdyr eller fra andre bedrifter – skal De oplyse antal hektar tilført husdyrgødning efter følgende metoder:

- Gylle og alje udbragt med slæbeslanger efter om tilførslen er foretaget i voksende afgrøder eller på ubevoksede arealer.
- Gylle og ajle som er udbragt med nedfælder, uanset på hvilken type areal.
- Dybstrøelse og fast gødning, uanset udbringningsmetode og type af areal.

Hvis De ikke har nøjagtige oplysninger, angiver De Deres bedste skøn. En mark skal kun regnes med én gang.

Opbevaring af husdyrgødning

Ved et kryds angiver De om bedriften har en eller flere af de opbevaringsfaciliteter, som fremgår af skemaet. Kun faciliteter i brug skal medtages.

Markvanding 2010

De bedes oplyse følgende:

- Areal med markvanding fordelt efter afgrøder. Typen af afgrøder fremgår af skemaet. En mark skal kun tælles med én gang, uanset hvor mange gange den er vandet.
- Forbrug af vand i 2010 angivet i antal kubikmeter, eventuelt skøn.
- Vandingsmetoder.
- Hvorfra får bedriften vand til markvanding.

Dyr på græs 2010

De bedes oplyse følgende:

- Hvor stort et areal er anvendt til græsning i 2010 af kvæg, får, geder og heste.
- Antal måneder som bedriftens dyr har været på græs i 2010. Svar ud fra den vigtigste type af husdyr på bedriften: Kvæg, får, geder eller heste.

Stalde

De bedes fordele bedriftens bestand af kvæg, svin og æglæggende høner efter staldsystemer. De skal helst tage udgangspunkt i den normale bestand af dyr inden for det seneste år. De kan dog også vælge den aktuelle bestand, hvis det er nemmest for Dem.

Landbrugs- og gartneritælling

Fredag 1. juli 2011

Foretag indberetningen online på www.dst.dk/virk
Når De indberetter online, får De hjælp undervejs.
Indberetning kan printes, gemmes, genåbnes og rettes.

Fødselsdato	Evt. rettelse	Telefonnr.	Mobiltelefon
	D D M M A A		

Driver De landbrug eller gartneri på ejendommen?

Ja → Udfyld resten af blanketten

Hvis De har afgrøder eller landbrugshusdyr, eller hvis De har søgt om enkeltbetaling i 2011, skal De udfylde hele blanketten.

Skriv forpagters eller ny ejers navn og adresse:

Nej, ejendommen/jorden er solgt/bortforpagtet →

Nej, ejendommen anvendes kun til beboelse →

Nej, anden årsag. Skriv hvilken: →

Registreret areal

Nedenfor er vores oplysninger om jord og ejendomme, der er ejet eller forpagtet.

- Ret eller tilføj hvis oversigten ikke er rigtig
- Arealet er opgjort uden vejareal
- Græs uden for omdriften skal også medtages

Beliggenhed	Ejendomsregisternr.	Areal i hektar

Bedriftens areal i hektar

Registreret areal

Det samlede areal fordeler sig som:

Evt. rettelse af registreret areal

Landbrug og gartneri, inkl. juletræer og pyntegrønt

+ Forpagtet eller lejet areal

Skovareal

- Bortforpagtet eller bortlejet areal

Gårdsplads, stalde, væksthus og andre bygninger

= Bedriftens samlede areal

Areal i øvrigt, fx mose, søer og grusgrav

1027000-01 E

Sejrøgade 11
2100 København Ø

www.dst.dk
fax 39 17 39 99

+ Landskabet på bedriften +

Levende hegn eller stengærder

Levende hegn, primært lav vækst Nej Ja → Hvis Ja, er disse plantet helt eller delvist i de seneste tre år Nej Ja

Levende hegn, primært træer Nej Ja → Hvis Ja, er disse plantet helt eller delvist i de seneste tre år Nej Ja

Stengærder Nej Ja

Dyrkningsmetoder i 2010

Dyrkes jorden på bedriften?

Nej Ja ↓

	Hektar med 1 decimal
Almindelig jordbearbejdning med pløjning	<input type="text"/>
Reduceret jordbearbejdning	<input type="text"/>
Pløjefri dyrkning	<input type="text"/>

Arealer tilført husdyrgødning i 2010

Både fra egne husdyr og modtaget fra andre bedrifter

Har bedriften anvendt husdyrgødning i 2010?

Nej Ja ↓

	Areal der er tilført husdyrgødning Hektar med 1 decimal
Gylle og ajle udbragt med slæbeslanger i voksende afgrøder	<input type="text"/>
Gylle og ajle udbragt med slæbeslanger på ubevoksede arealer	<input type="text"/>
Nedfældet gylle og ajle	<input type="text"/>
Dybstrøelse og fast staldgødning	<input type="text"/>

Opbevaring af husdyrgødning

Nej Ja ↓

Anvender bedriften følgende:	Nej	Ja
Gyllebeholder	<input type="checkbox"/>	<input type="checkbox"/>
Gyllelagune	<input type="checkbox"/>	<input type="checkbox"/>
Møddingsplads med fast bund	<input type="checkbox"/>	<input type="checkbox"/>
Dybstrøelse	<input type="checkbox"/>	<input type="checkbox"/>
Ajlebeholder	<input type="checkbox"/>	<input type="checkbox"/>

Væksthuse

Nej Ja ↓

	Kvadratmeter
Ikke arealer på friland	
Grøntsager	<input type="text"/>
Snitblomster og snitgrønt	<input type="text"/>
Potteplanter, grønne	<input type="text"/>
Potteplanter, blomstrende	<input type="text"/>
Planteskolekulturer	<input type="text"/>
Udplantningsplanter, småplanter og stiklinger	<input type="text"/>
Ubenyttet væksthuseareal	<input type="text"/>

Champignonhuse

Gulvareal	<input type="text"/>
Bedareal	<input type="text"/>

Ansøgning om enkeltbetaling i 2011

Søgt om enkeltbetaling i 2011? Ansøgningsnummeret

Nej Ja →

Afgrøder hvor der ikke er søgt om enkeltbetaling. ↓

	Hektar med 1 decimal
1	<input type="text"/>
2	<input type="text"/>
3	<input type="text"/>
4	<input type="text"/>
5	<input type="text"/>
6	<input type="text"/>

+

Markvanding i 2010
 Nej Ja ↓

Angives som skøn, hvis De ikke har nøjagtige oplysninger.

Vandingsareal
 Hektar
 med 1 decimal

Areal som er blevet vandet i 2010

Dette areal fordeles sig på følgende afgrøder:

Korn til modenhed, bortset fra majs ..

Majs til foder og modenhed

Bælgsæd

Kartoffler

Sukkerroer

Raps

Hør og hamp

Grøntsager og bær

Æbler, pærer, kirsebær og blommer ..

Græs

Andre afgrøder

 m³

Forbrug af vand i 2010

Hvilke metoder anvendes til markvanding?

Nej Ja

Sprinkleranlæg

Vandingskanon

Drypvanding

Hvorfra hentes vandet til markvanding?

Nej Ja

Grundvand fra egne boreriger

Overfladevand fra søer og vandløb på bedriftens område

Overfladevand fra søer og vandløb uden for bedriftens område

Vandværk

Dyr på græs i 2010

Kvæg, får, geder eller heste. Svar ud fra den vigtigste type af husdyr på bedriften.

 Nej Ja ↓

 Hektar
 med 1 decimal

Hvor stort et areal er anvendt til afgræsning i 2010

Måneder

Hvor mange måneder var dyrene på græs i 2010

Ved dyr på stald forstås den normale bestand af husdyr på bedriften inden for det seneste år. Hvis det er nemmest for Dem kan De svare ud fra den aktuelle bestand

Stalde til kvæg
 Nej Ja ↓

Dyr på stald

Bindestald med fast gødning og ajle .

Bindestald med gylle

Løsdrift med dybstrøelse

Løsdrift med gylle

Andre staldtyper til kvæg

Stalde til svin
 Nej Ja ↓

Dyr på stald

På spaltegulv, delvist

På spaltegulv, helt

Løsdrift med dybstrøelse

Andre staldtyper til svin

Stalde og bure til æglæggende høner
 Nej Ja ↓

Dyr på stald

Løsdrift med dybstrøelse

Bure med gødningsbånd

Bure med gødningskælder

Bure i trappebursystem med gødningskælder

Andre staldtyper til høner

+

+

3

+ Husdyr

Er der husdyr på bedriften?
Svin, kvæg, får, geder,
heste, fjerkræ eller pelsdyr

 Nej

 Ja ↓

Svin

 Nej

 Ja ↓

Bestand
1. juli 2011

Avlsorner

Sopolte over 50 kg til avl

1. gang drægtige søer (gylte)

Andre drægtige søer

Gold søer

Diegivende søer

Pattegrise hos søer

Fravænnede svin under 50 kg

Slagtesvin, 50 kg og derover

Orner og søer til slagtning

Kvæg og pelsdyr

Har bedriften kvæg
1. juli 2011?

 Nej

 Ja →

Skriv numre i CHR

Har bedriften pelsdyr
1. juli 2011?

 Nej

 Ja →

Danmarks Statistik henter
bestanden fra Det Centrale
Husdyrbrugsregister (CHR).

Får, geder og heste

 Nej

 Ja ↓

Bestand
1. juli 2011

Moderfår

Lam, andre får og væddere

Modergeder

Kid, andre geder og bukke

Heste

Fjerkræ

Skriv 0 hvis bedriften ikke har typen af fjerkræ.

 Nej

 Ja ↓

Bestand
1. juli 2011

Haner over 1/2 år

Høner over 1/2 år

Kyllinger til tillæg

Slagtekyllinger

Kalkuner og kalkunkyllinger

Ænder og ællinger

Gæs og gæslinger

Fjerkræ i øvrigt (fx duer
og fasaner)

Årsproduktion
slagtefjerkræ
1. juli 2010 -
30. juni 2011
evt. skøn

Slagtekyllinger

Kalkuner og kalkunkyllinger

Ænder og ællinger

Gæs og gæslinger

Bemærkninger

Kontaktoplysninger

Dato Underskrift

E-mail

A

afgifter 137-138
 afskrivninger 149-150
 art 150
 ajlebeholder 23
 aktiver, økonomi 155
 alder
 bruger 18
 landmænd 18
 ammekøer 40, 42, 47
 landsdel 44
 anden erhvervsaktivitet, landbrug 158
 animalsk produktion 96
 animalske produkter
 eksportværdi 110-111
 lagerforskydninger 105, 107, 115, 120, 126, 130
 mængdeindeks 98, 142
 priser 101, 103, 117, 121
 prisindeks 98, 141
 produktionsværdi 97, 110, 116
 salgsværdi 101-102, 110-111, 122-123, 128, 132-133, 137
 udenrigshandel 106-107, 110, 113, 115, 120, 125-127, 130-133
 økologiske 99, 103, 109, 160, 162, 164
 animalske produkter se også de enkelte produkter
 arbejdskraft 19-20
 arbejdstid
 bruger 19
 bruger landsdel 19
 medhjælp 20
 ægtefælle 19
 ægtefælle landsdel 19
 areal
 bedrifter 12, 15, 28, 32
 bedrifter, landsdel 12
 buskfrugt 38
 bær 38
 dyrket 11, 15, 28, 31-32
 dyrket, landsdel 12, 29-30, 33
 frugt 41
 gartneriprodukter 36
 grøntsager 36
 høstet 77-78
 jordtilliggende 33
 markvanding 21
 skovbevokset 33, 175-176
 skovbevokset, ejerforhold 176
 stenfrugt 38
 økologiske bedrifter 163
 arealanvendelse 27

B

bedrift, husdyrgødning 28
 bedrifter 10
 afgrøder 28-32
 antal 11, 15, 17
 brugers alder 18
 bruttoudbytte 153
 driftsform 15, 17
 driftsform, definition 14
 driftsomkostninger 153
 dyrket areal 11, 15, 28, 30

bedrifter (*fortsat*)
 fjerkræhold 57
 forpagtet areal 12
 frugt 37
 fårehold 52
 gæld 151-152
 investeringer 145
 klassificering 13, 14
 kvæghold 48-50, 64
 landsdel 11, 29-30
 markvanding 21
 medhjælp 20
 pelsdyravl 64-66
 regnskaber 153-155, 176
 renteudgifter 151-152
 specialiseringsgrad 64
 standardoutput 15
 svinehold 53-56, 64
 økologiske 99, 162-164
 bekæmpelsesmidler
 forbrug 65-66
 mængdeindeks 142
 prisindeks 141
 udgifter 137
 besætninger
 fjerkræ 40-41, 43, 57
 får 40-42, 52
 gæs 40-41, 43
 heste 40-42
 høns 40-41, 43, 57
 kalkuner 40-41, 43
 kvæg 40-42, 50
 kvæg, landsdel 48
 køer 40-42
 køer, landsdel 49
 pelsdyr 60
 slagtekyllinger 40, 43
 specialiseringsgrad 64
 svin 40-41, 43, 56
 svin, landsdel 53-55
 søer 40-41, 43, 54, 56
 ænder 40-41, 43
 besætningsforskydninger 137, 145, 147
 heste 132
 besætningskombinationer 64
 BFI
 landbrug 135-137
 prisindeks 143-144
 skovbrug 180
 blomster
 areal 28, 31, 38
 bedrifter 28, 31
 braklægningsstøtte 139
 bruger
 arbejdstid 19
 brugers alder 18
 bruttofaktorindkomst (BFI)
 landbrug 135-137
 prisindeks 143-144
 skovbrug 180
 bruttoinvesteringer 145
 art 146-147, 150
 bruttoværditilvækst (BVT) 137
 brænde
 hugst 177-178
 produktionsværdi 180

buræg 109
 buskfrugt 38
 BVT 137
 bytteforhold, indeks 144
 bælgssæd 96
 anvendelse 89
 areal 28-29, 31
 bedrifter 28-29
 foderforbrug 72-73
 høstudbytte 77-78
 produktion 89
 produktionsværdi 89
 udenrigshandel 89
 bær
 areal 28, 31, 37
 bedrifter 28, 31
 mængdeindeks 142
 prisindeks 141
 produktion 95
 salgsværdi 137

C

chinchillaavl 63
 creme fraiche, forbrug 160

D

destruktionsanstalter, tilførsler af dyr 114
 detailomsætning, økologiske fødevarer 170-171
 driftsformer 15
 definition 14
 husdyrhold 16
 landsdel 17
 driftsregnskaber 153-155
 økologiske 165-166
 driftstilskud 137-139, 153, 155
 dyrket areal
 afgrøder 28-32
 bedrifter 11, 15, 28-30, 32
 landsdel 12, 29-30, 33
 økologisk 163

E

eksport
 bælgssæd 89
 fjerkræ 113, 130
 foderstoffer 74
 frø til udsæd 88
 får 113, 133
 fårekød 133
 heste 113, 132
 hestekød 132
 industrifrø 88
 kartofler 91
 korn 81-82
 kornprodukter 82
 kvæg 113, 118-119
 kød 115, 120, 126-127, 130-133
 lam 113, 133
 lammekød 133
 ost 107
 smør 106
 svin 113, 124-126
 æg 110-111
 økologiske varer 172-174
 eksportværdi

fjerkræ 131
 okse- og kalvekød 120
 svinekød 127
 æg 110-111
 ekstensiveringspræmier 122

energiforbrug
 mængdeindeks 142
 prisindeks 141
 udgifter 137
 energitræ
 hugst 178
 produktionsværdi 180
 enkeltbetalingsordning 138-139
 ERE (Europæisk Regningsenhed) 10
 EU-tilskud 86, 139
 Europæisk Regningsenhed (ERE) 10

F

faste bruttoinvesteringer 145, 147
 fedtindhold
 mælk 103
 ost 108
 fedtstoffer
 forbrug 160
 forbrug pr. indbygger 160
 FEOGA-udbetalinger 139
 fjerkræ
 bestand 40, 43, 57
 bestand, landsdel 45
 besætninger 40-41, 43
 mængdeindeks 98, 142
 noteringer 129
 priser 131
 prisindeks 98, 141
 produktion 130
 produktionsværdi 97, 116
 salgsværdi 131, 137
 slagtninger 113, 129-130
 udenrigshandel 113, 130
 fjerkræhold
 bedrifter 57
 bedriftsform 16
 fjerkrækød
 forbrug 115, 129-130, 160
 lagerforskydninger 130
 produktion 114, 130
 produktionsværdi 116
 udenrigshandel 130-131
 flis
 hugst 178
 produktionsværdi 180
 fløde
 forbrug 160
 produktion 105
 foderafgrøder
 mængdeindeks 142
 prisindeks 141
 salgsværdi 137
 foderblandinger 70
 produktion 75
 foderenheder 77-78
 foderfedt 72-73
 forbrug 72
 foderforbrug 71-73
 foder mælk 72-73, 102-103, 105
 foderroer

areal 28
 bedrifter 28
 foderstoffer
 eksport 74
 forbrug 70-74
 import 73-74
 mængdeindeks 142
 priser 70
 prisindeks 141
 udgifter 70, 137
 foderværdi 70, 72-73
 forbrug
 husstandstype 172
 olie kager 73-74
 forbrug i produktionen 137
 mængdeindeks 142
 prisindeks 141, 144
 forbrug pr. indbygger 160
 fedtstoffer 160
 frugt 95
 gryn 160
 kartofler 160
 kød 160
 mel 160
 mælkeprodukter 160
 sukker 160
 æg 160
 forbrugsprodukter
 mængdeindeks 140
 prisindeks 140
 fordøjeligt råprotein 72
 fosfor (P) 68-69
 frugt
 areal 28, 31, 38
 bedrifter 28, 31, 37
 bedrifter, landsdel 38
 mængdeindeks 142
 prisindeks 141
 produktion 95
 salgsværdi 137
 frugttræer 38
 frugttræplantagetælling 37
 frø til udsæd 86
 areal 28, 32
 bedrifter 28
 høstudbytte 77-79
 mængdeindeks 142
 priser 88
 prisindeks 141
 produktion 88
 produktionsværdi 87-88
 salgsværdi 137
 udenrigshandel 88
 fungicider 66
 fødevarerforbrug 159-160
 kød 112, 115, 114, 120, 126, 130,
 132-133
 ost 107
 smør 106
 æg 110
 fødevarer, økologiske 99, 103, 109,
 160, 162, 164
 får
 bestand 40, 42, 52
 bestand, landsdel 48
 besætninger 40-42, 52
 destruktions 114

får (fortsat)
 moderfårspræmier 133, 138
 slagtninger 113, 133
 udenrigshandel 113, 133
 fårehold, bedrifter 52
 fårekød
 forbrug 115, 133, 160
 produktion 114, 133
 produktionsværdi 116
 salgsværdi 133

G

gartneriprodukter
 areal 28, 30-31, 36
 bedrifter 28, 30-31
 gartneritællinger 76
 gavntræ
 hugst 177-179
 priser 179
 grovfoder
 anvendelse 92
 forbrug 71-73
 produktion 92
 produktionsværdi 92
 gryn, forbrug pr. indbygger 160
 grynfoder 82, 160
 græs
 areal 28, 30-31
 bedrifter 28, 30
 foderforbrug 71-72
 høstudbytte 77, 79
 grøn foder
 areal 28, 30-31
 bedrifter 28, 30
 forbrug 71-72
 høstudbytte 77-78
 grøntsager 93
 areal 28, 31, 34-36
 bedrifter 28, 31
 mængdeindeks 142
 prisindeks 141
 produktion 93
 salgsværdi 137
 grøntsager friland 37
 gæld 151-152, 155
 gæs
 bestand 40, 43
 bestand, landsdel 45
 besætninger 40-41, 43
 slagtninger 129-130
 udenrigshandel 130-131
 gødning
 forbrug 67
 forsyning 68-69
 mængdeindeks 142
 priser 67, 69
 prisindeks 141
 udgifter 69, 137

H

halm
 anvendelse 79
 foderforbrug 71-72
 høstudbytte 77, 79
 mængdeindeks 142
 prisindeks 141
 handelsgødning

forbrug 67
 forsyning 68-69
 mængdeindeks 142
 priser 67, 69
 prisindeks 141
 udgifter 69, 137
 handyrpræmier 114, 122, 138-139
 herbicider 66
 heste
 bestand 40, 42
 bestand, landsdel 44
 besætninger 40, 42
 besætningsforskydninger 132
 destruktion 114
 produktionsværdi 116
 slagtninger 113, 132
 udenrigshandel 113
 hestekød
 forbrug 115, 132, 160
 produktion 114, 132
 produktionsværdi 116
 salgsværdi 132
 hugst 177, 179
 husdyr 43-40, 42-45, 47, 49-63
 bedriftsform 16
 landsdel 44-45, 48-49, 53, 55
 standardoutput 13, 16
 økologiske 163
 husdyrgødning 67
 forbrug 67, 69
 forsyning 69
 husdyrtæthed 69-73
 landsdel 70-73
 høner, bestand 57
 høns
 bestand 40, 43, 57
 bestand, landsdel 45
 besætninger 40-41, 43
 slagtninger 129-130
 udenrigshandel 130-131
 høstet areal 78-79
 høstudbytte
 bælgssæd 78-79
 frø til udsæd 77-79
 græs 77-79
 grønfoder 78-79
 halm 77-79
 industrifrø 77-79
 kartofler 78-79, 91
 korn 76, 78-79
 raps 77-79
 rodfrugter 77-79
 sukkerroer 78-79

I
 import
 bælgssæd 89
 foderstoffer 73-74
 frø til udsæd 88
 fårekød 133
 industrifrø 88
 kartofler 91
 korn 81-82
 kornprodukter 82
 kød 115, 120, 126, 130
 lammekød 133
 ost 107

import (*fortsat*)
 smør 106
 æg 110
 økologiske varer 172-174
 industriafgrøder
 mængdeindeks 142
 prisindeks 141
 salgsværdi 137
 industrifrø 86
 areal 28, 31
 bedrifter 28
 høstudbytte 77-79
 priser 88
 produktion 87-88
 produktionsværdi 88
 udenrigshandel 88
 insektmidler 66
 intervention 139
 investeringer 145
 art 146-147, 149-150
 prisindeks 148

J
 jordtilliggende 33
 juletræer, produktionsværdi 180

K
 kakaomælk, forbrug 160
 kalium (K) 68-69
 kalkuner
 bestand 40, 43
 bestand, landsdel 45
 besætninger 40-41, 43
 slagtninger 129-130
 udenrigshandel 130-131
 kalvekød
 forbrug 115, 114, 120, 160
 priser 121
 produktion 114, 119-120
 produktionsværdi 116
 kapitelstakster 84-85
 kartofler
 anvendelse 91
 areal 28
 bedrifter 28
 forbrug 160
 forbrug pr. indbygger 160
 høstudbytte 78-79, 91
 mængdeindeks 142
 priser 91
 prisindeks 141
 produktionsværdi 91
 salgsværdi 91, 137
 udenrigshandel 91
 klippegrønt 180
 konsummælksprodukter
 forbrug 160
 produktion 105
 korn
 anvendelse 80-82
 areal 28-29, 31-32
 bedrifter 28-29, 32
 foderforbrug 71-74, 81-82
 høstudbytte 76, 78-79
 indenlandsk omsætning 80
 lagerbeholdning 74
 lagerbeholdninger 80-81

korn (*fortsat*)
 lagerforskydninger 82, 137
 mængdeindeks 142
 priser 80, 83
 prisindeks 141
 salgsværdi 137
 udenrigshandel 74, 81-82
 kornbalancer 82
 kraftfoder, forbrug 71-73
 kvæg 46
 bestand 40, 42, 51, 50
 bestand, landsdel 47
 bestand, landsdel 44, 48-49
 besætninger 40, 42, 50
 besætninger, landsdel 48
 destruktion 114
 mængdeindeks 98, 142
 noteringer 121
 priser 121
 prisindeks 98, 141
 produktionsværdi 97, 116
 salgsværdi 122, 137
 slagtninger 113, 118-119
 udenrigshandel 113, 118
 kvæghold
 bedrifter 48-50, 64
 bedriftsform 19
 specialiseringsgrad 64
 kvælstof (N) 68-69
 kyllinger
 bestand 43
 bestand, landsdel 45
 besætninger 43
 noteringer 129
 slagtninger 129-130
 udenrigshandel 130
 kærnemælk
 anvendelse 106
 forbrug 160
 produktion 106
 kød
 forbrug pr. indbygger 160
 priser 114
 prisindeks 141
 produktionsværdi 116
 salgsværdi 112, 137
 udenrigshandel 115, 120, 126-127, 130, 132-133
 kødforbrug 112, 160
 fjerkrækød 115, 129-130, 160
 fårekød 115, 133, 160
 hestekød 115, 132, 160
 kalvekød 115, 120, 160
 lammekød 115, 133, 160
 oksekød 115, 120, 160
 spiselige biprodukter 115, 120, 126, 160
 svinekød 115, 123, 126, 160
 vildtkød 115, 160
 kødproduktion 112, 115
 eksportværdi 120, 127
 fjerkrækød 114, 129-130
 fårekød 114, 133
 hestekød 114, 132
 kalvekød 114, 119
 lagerforskydninger 115, 120
 lammekød 114, 133

kødproduktion (*fortsat*)
 mængdeindeks 142
 oksekød 114, 119
 spiselige biprodukter 114, 119, 124-125
 spiseligt fedt 114
 svinekød 114, 123-125
 økologisk 162

køer
 ammekopræmier 122
 bestand 40, 42, 47
 bestand, landsdel 44, 49
 besætninger 40-42, 49
 slagtninger 118-119

L

lagerbeholdning, korn 74
 lagerbeholdninger
 korn 80-81
 oliekgager 74
 lagerforskydninger 145, 147
 korn 82, 137
 kød 115, 120, 126, 130
 mel og gryn 82
 mælk 105
 ost 107
 smør 106

lam
 destruktion 114
 slagtninger 113, 133
 udenrigshandel 113, 133

lammekød
 forbrug 115, 133, 160
 produktion 114, 133
 produktionsværdi 116

landbrug, anden erhvervsaktivitet 158
 landbrugsstøtte 138-139
 landbrugstællinger, omfang 10
 landmænds alder 27
 letmælk, forbrug 160

levende dyr
 eksport 113, 118-119, 124-126, 130-133
 mængdeindeks 142
 prisindeks 141
 salgsværdi 128, 131, 137

løvtræ
 areal 175-176
 areal, ejerforhold 176
 hugst 177-179
 priser 179
 produktionsværdi 180

låntagning 151, 155

M

malkekøer 40, 42, 47, 49-50, 100
 landsdel 44
 margarine, forbrug pr. indbygger 160
 margarineforbrug 160
 markvanding 21
 areal 21
 landsdel 21
 medhjælp 20
 mel, forbrug pr. indbygger 160
 melforbrug 82, 160

miljøtilskud 138
 mink 60, 135
 bedrifter, landsdel 60
 moderfårspremier 133, 138
 mælk
 anvendelse 104-105
 fedtprocent 103
 foderforbrug 72-73, 105
 forbrug 160
 mængdeindeks 98, 142
 priser 101-103
 prisindeks 98, 141
 produktion 99, 102-103
 produktionsværdi 97
 proteinindhold 103
 salgsværdi 101-103, 137
 økologisk 99, 103, 160, 164
 mælkekonserves, produktion 105, 107
 mælkekvoter 100-102
 mælkeprodukter
 forbrug 160
 forbrug pr. indbygger 160
 mælkeydelse 99-100, 102
 mængdeindeks
 animalske produkter 98, 142
 forbrug i produktionen 142
 forbrugsprodukter 140
 salgsprodukter 140
 vegetabiliske produkter 142

N

naturmælk 97-105, 137, 142
 prisindeks 141
 nettoinvesteringer 149-150
 art 150
 noteringer
 kvæg 121
 kyllinger 129
 svin 128
 næringsstoffer 67-69
 nåletræ
 areal 175-176
 areal, ejerforhold 176
 hugst 177-179
 priser 179
 produktionsværdi 180

O

oksekød
 forbrug 115, 114, 120, 160
 priser 121
 produktion 114, 119-120
 produktionsværdi 116
 oliekgager 71-74
 forbrug 73-74
 ost
 fedtindhold 108
 forbrug 107, 160
 lagerforskydninger 107
 produktion 105, 107
 sorter 108
 udenrigshandel 107
 økologisk 164

P

passiver, økonomi 155

pelsdyr
 bedrifter 59-63
 bedrifter, landsdel 60
 bestand 62-63
 mængdeindeks 98
 prisindeks 98
 produktionsværdi 97
 salgsværdi 135
 skind, mængdeindeks 142
 skind, prisindeks 141

pesticider
 forbrug 65-66
 mængdeindeks 142
 prisindeks 141
 udgifter 137

planteavl, økologiske 163
 planteskoleprodukter
 areal 28, 31, 38
 bedrifter 28, 31, 34

potteplanter
 areal 29
 mængdeindeks 142
 prisindeks 141
 salgsværdi 137

priser
 fjerkræ 131
 foderstoffer 70
 frø til udsæd 88
 gavntre 179
 handelsgødning 67, 69
 industrifrø 88
 kartofler 91
 korn 80, 83
 kvæg 121
 kyllinger 131
 kød 114, 121
 mælk 101-103
 skind 135
 sukkerroer 90
 svin 123, 128
 æg 110-111

prisindeks
 animalske produkter 98, 141
 bruttofaktoringdomst (BFI) 143-144
 forbrug i produktionen 141, 144
 forbrugsprodukter 140
 investeringsgoder 148
 salgsprodukter 140, 144
 vegetabiliske produkter 141

produktion
 bær 95
 foderblandinger 75
 frugt 95
 grøntsager 93
 produktionsmetoder
 produktionsværdi
 bælgæd 89
 fjerkræ 97, 116
 frø til udsæd 87-88
 får 116
 grovfoder 92
 heste 116
 industrifrø 88
 kartofler 91
 kvæg 97, 116
 kød 116

- produktionsværdi (*fortsat*)
 lam 116
 mælk 97
 pelsdyr 97
 skovbrug 180
 sukkerroer 90
 svin 97, 116
 æg 97, 110
- produkttilknyttede subsidier 137-138
- proteinindhold, mælk 103
- præmiebeløb
 kvæg 122
 moderfårspræmier 133, 138
- R**
- raps
 areal 28, 30
 bedrifter 28, 30
 høstudbytte 77-79
 priser 88
 produktionsværdi 88
 udenrigshandel 88
- regnskabsresultater 153-155
 økologiske 165
- renteudgifter 151-152
- rodfrugter
 areal 28, 30-31
 bedrifter 28, 30
 foderforbrug 71-72
 høstudbytte 77-79
- ræve 62
- rå- og hjælpestoffer, skovbrug 180
- råprotein 72
- S**
- salgsprodukter
 mængdeindeks 140, 142
 prisindeks 140-141, 144
- salgsværdi
 bær 137
 fjerkræ 131, 137
 foderafgrøder 137
 frugt 137
 frø 137
 får 133
 grøntsager 137
 heste 132
 kartofler 91, 137
 korn 137
 kvæg 122, 137
 kød 112, 137
 mælk 101-103, 137
 pelsdyr 135
 potteplanter 137
 sukkerroer 90
 svin 123, 128, 137
 træ 179
 uld 133
 æg 110-111
- skatter 137-138
- skovbrug
 bruttofaktoriindkomst 180
 produktion 177
 økonomi 180
- skove
 areal 175-176
- skove (*fortsat*)
 areal, ejerforhold 176
 hugst 177-179
 træarter 175-176
- skovflis
 hugst 178
 produktionsværdi 180
- skovloven 175
- skrabeæg 109
- skummetmælk
 anvendelse 106
 forbrug 160
- slagtekyllinger
 bestand 44, 43
 bestand, landsdel 45
 besætninger 40, 43
- slagtepræmier 122
- slagtesvin
 bestand 43, 56
 bestand, landsdel 55
 besætninger 43
- slagtinger
 fjerkræ 113, 129-130
 får 113, 133
 heste 113, 132
 hos producenter 115, 120, 124-125
 kvæg 113, 118-119
 lam 113, 133
 svin 113, 124-126
 økologisk kød 162
- smør
 forbrug 106, 160
 lagerforskydninger 106
 produktion 105-106
 udenrigshandel 106
 økologisk 164
- specialiseringsgrad, kvæg- og svinehold 64
- spiselige biprodukter
 forbrug 115, 114, 126, 160
 produktion 114, 119, 124-126
 udenrigshandel 120, 126
- spiseligt fedt, produktion 114
- standarddækningsbidrag 10, 13
 bedrifter 15
- standardoutput 13
 pr. hektar 13
 pr. husdyr 13
- stenfrugt 38
- støtteordninger 137-139
- subsidier 137-139
- sukker
 forbrug 160
 forbrug pr. indbygger 160
 produktion 90
- sukkerroer
 areal 26
 bedrifter 28
 høstudbytte 78-79
 priser 90
 produktionsværdi 90
 salgsværdi 90
- svampemidler 66
- svin
 bestand 40, 43, 51-52, 56
 bestand, landsdel 45, 53, 55
- svin (*fortsat*)
 besætninger 40-41, 43, 53, 56
 destruktions 114
 gennemsnitsvægt 126
 mængdeindeks 98, 142
 noteringer 128
 prisindeks 98, 141
 produktionsværdi 97, 116
 salgsværdi 123, 128, 137
 slagtinger 113, 124-126
 udenrigshandel 113, 124-126
- svinehold
 bedrifter 53-56, 64
 bedriftsform 19
 specialiseringsgrad 64
- svinekød
 forbrug 115, 126, 160
 lagerforskydninger 126
 produktion 114, 123-126
 produktionsværdi 116
- syrnede mælkeprodukter, forbrug 160
- sødmælk, forbrug 160
- søer
 bestand 40, 43, 52, 56
 bestand, landsdel 45, 54
 besætninger 40-41, 43, 54, 56
- T**
- tilforpagtet areal 12
- tilskud
 husdyrproduktion 139
 planteproduktion 139
- tilskudsordninger 138-139
- træarter
 areal 175-176
 hugst 177-179
- træeffekter, priser 179
- U**
- udenrigshandel
 bælgssæd 89
 fjerkræ 113, 130
 fjerkrækød 130-131
 foderstoffer 73-74
 frø til udsæd 88
 får 113, 133
 fårekød 133
 heste 132
 hestekød 132
 industrifrø 88
 kartofler 91
 korn 74, 81-82
 kvæg 113, 118-119
 kød 115
 lam 113, 133
 lammekød 133
 mælkeprodukter 106-107
 okse- og kalvekød 120
 spiselige biprodukter 120, 126
 svin 113, 124-126
 svinekød 126
 æg 110-111
 økologiske fødevarer 172-174
 økologiske varer 172-174
- udsæd
 kornforbrug 81-82

udsæd (*fortsat*)
 mængdeindeks 142
 prisindeks 141
 udgifter 137
 ukrudtsmidler 66
 uld, salgsværdi 133

V

valle 106
 vedvarende energi
 bedrifter 21
 vegetabiliske produkter 76
 høstudbytte 77-79
 lagerforskydninger 82, 89
 mængdeindeks 142
 priser 80, 83, 88, 91
 prisindeks 141
 produktionsværdi 87-92
 salgsværdi 137
 standardoutput 13
 udenrigshandel 81-82, 88-89, 91-92
 vegetabiliske produkter se også de enkelte produkter
 vildtkød, forbrug 115, 160
 væksthuse
 aldersfordeling 34
 anvendelse 34
 areal 34
 bedrifter 34
 væksthustælling 34
 vækstregulerende midler 66

Y

ymer, forbrug 160
 yoghurt, forbrug 160

Æ

æg
 eksportværdi 110-111
 forbrug 110, 160
 forbrug pr. indbygger 160
 mængdeindeks 98
 priser 110-111
 prisindeks 98
 produktion 109-110
 produktionsværdi 97, 110
 salgsværdi 110-111
 typer 109
 udenrigshandel 110-111
 økologiske 109, 160, 164
 ægtefælde
 arbejdstid 19
 ænder
 bestand 41, 43, 45
 bestand, landsdel 45
 besætninger 40-41, 43
 slagtninger 129-130
 udenrigshandel 130-131

Ø

økologi, økonomi 165
 økologisk kød 162
 økologisk mælk 99, 103, 160, 164
 økologisk ost 164

økologisk smør 164
 økologiske, husdyr 163
 økologiske arealtilskud 138
 økologiske bedrifter 99, 162-164
 økologiske fødevarer 99, 103, 109, 160, 162, 164
 detailomsætning 170-171
 udenrigshandel 173-174
 økologiske varer, udenrigshandel 172-174
 økologiske æg 109, 160, 164
 økonomi, økologi 165