

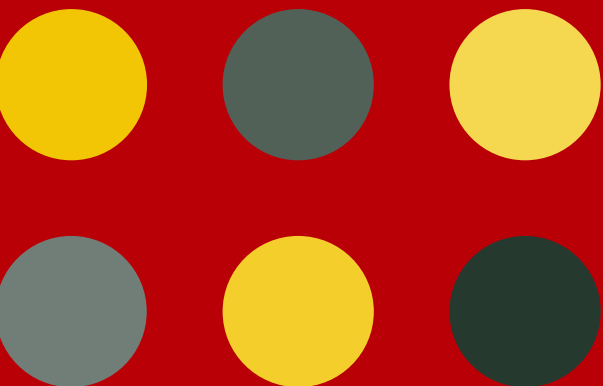

STATISTISK TIÅRSOVERSIGT 2011

Tema: Ældrestyrken kommer
- de ældres indkomster, opsparing og forbrug



DANMARKS
STATISTIK

Statistisk Tiårsoversigt 2011

Tema: Ældrestyrken kommer

- de ældres indkomster, opsparing og forbrug

Statistical ten-year review 2011

Statistisk Tiårsoversigt 2011

Udgivet af Danmarks Statistik
August 2011
52. årgang
ISBN 978-87-501-1933-3 trykt udgave
ISBN 978-87-501-1934-0 internet-version
ISSN 0070-3583
Pris: 185,00 kr. inkl. 25 pct. moms
Oplag: 4.500
Sats: Danmarks Statistik
Tryk: Rosendahls – Schultz Grafisk

Redaktion Marianne Mackie
Kamilla Elkjær Nielsen

Foto Catherine Karnow/Corbis

Adresse Danmarks Statistik
Sejrøgade 11
2100 København Ø

www.dst.dk
dst@dst.dk

Telefon 39 17 39 17

Tidligere årgange På [www.dst.dk\tiaar](http://www.dst.dk/tiaar) kan du gratis downloade alle de tidligere temaartikler.

1992 med tema: Danmarks udenrigsøkonomi
1993 med tema: Udviklingen på arbejdsmarkedet siden 1972
1994 med tema: Udviklingen i den offentlige sektor siden 1970
1995 med tema: Befolkningsudviklingen siden 1960
1996 med tema: Sundhed og sygdom - socialt set
1997 med tema: Miljø
1998 med tema: Overførselsindkomster
1999 med tema: Indvandrere
2000 med tema: Børn og deres familier
2001 med tema: Boligen
2002 med tema: Skatter og skattetryk
2003 med tema: Iværksættere og nye virksomheder
2004 med tema: Arbejdsstyrken
2005 med tema: Det offentlige økonomi
2006 med tema: De videregående uddannelser
2007 med tema: Danmark - en åben økonomi
2008 med tema: Fødsler og dødelighed i Danmark – set i et internationalt perspektiv
2009 med tema: Dansk økonomis udslip af drivhusgasser
2010 med tema: Bobler og finanskriser – danske konjunkturudsving 1999-2010

I årene 1997 til og med 2002 udkom Statistisk Tiårsoversigt i en engelsk udgave med titlen *Statistical ten-year review*.

© Danmarks Statistik 2011 Du er velkommen til at citere fra denne publikation. Angiv dog kilde i overensstemmelse med god skik.

Det er tilladt at kopiere publikationen til privat brug. Enhver anden form for hel eller delvis gengivelse eller mangfoldiggørelse af denne publikation er forbudt uden skriftligt samtykke fra Danmarks Statistik. Kontakt os gerne, hvis du er i tvivl.

Forord

Statistisk Tiårsoversigt belyser udviklingen i samfundet og danskernes levevilkår i det seneste tiår gennem sammenlignelige statistikker. Tiårsoversigten er tilrettelagt, så den er velegnet til undervisningsbrug.

Ældrestyrken kommer, hedder årets temaartikel. Ældre over 65 år udgør nemlig ikke bare en stadig stigende andel af befolkningen. Deres økonomiske levevilkår nærmer sig også de yngre generationers. Særligt for en del af de yngre pensionister har private pensioner og friværdier betydet en stor forbedring af økonomien de seneste ti år. Deres indkomster og forbrug er vokset mere end de erhvervsaktive grupper i befolkningen, og mange har både en betydeligt større formue og mindre gæld end den yngre del af befolkningen. Fremgangen er dog ikke jævnt fordelt, så den økonomiske ulighed blandt de ældre er samtidig vokset. Uligheden fra arbejdslivet er dermed i højere grad videreført i pensionsårene. Artiklen er skrevet af Preben Etwil og Henrik Sejerbo Sørensen og redigeret af Marianne Mackie.

Talmaterialet i Tiårsoversigten er udarbejdet af de kontorer i Danmarks Statistik, der dækker de enkelte statistikområder. Marianne Mackie har ledet redaktionsarbejdet i samarbejde med Kamilla Elkjær Nielsen.

Danmarks Statistik lægger stor vægt på troværdighed. Hvis der efterfølgende skulle findes fejl i bogens tabeller, vil en rettet version af den pågældende side derfor blive lagt på vores hjemmeside på adressen www.dst.dk/tiaar.

Kommentarer og forslag til forbedringer fra bogens brugere er meget velkomne. Forslag kan sendes til kea@dst.dk.

Danmarks Statistik, juli 2011

Jan Plovsing / Leon Østergaard

SIGNATURFORKLARING

- Nul.
- 0 Mindre end 0,5 af den anvendte enhed.
- 0,0 Mindre end 0,05 af den anvendte enhed.
- Tal kan efter sagens natur ikke forekomme.
- ... Oplysningen foreligger ikke.
- * Anføres ved foreløbige eller anslåede tal.
- | Databrud i en tidsserie. Tallene før og efter databruddet er ikke helt sammenlignelige.
- Ordet kan findes i afsnittet med ordforklaringer.
- 🕒 Viser hvornår nye tal offentliggøres.
- 🔗 Link til statistikbanken.

Som følge af afrundinger kan summen af tallene i tabellerne afvige fra totalen.

Indhold

	Temaartikel:	
	Ældrestyrken kommer – de ældres indkomster, opsparing og forbrug.....	5
	Oversigtsfigurer	20
<hr/>		
● Mennesker	Indledning	22
	Befolkning	23
	Valg	32
	Uddannelse	33
	Kultur og medier	36
	Arbejdsmarked og løn	41
	Sociale forhold og sundhed	50
	Indkomst.....	62
	Forbrug	65
	Boligforhold	69
	Retsvæsen	71
	Færdselsuheld	74
<hr/>		
● Erhvervslivet	Indledning.....	76
	Erhvervslivet på tværs	77
	Landbrug	80
	Fiskeri	84
	Industri.....	86
	Byggeri	87
	Omsætning af fast ejendom	90
	Handel	92
	Transport	94
	Erhvervsservice	96
	Turisme	98
	Energi og miljø	100
<hr/>		
● Økonomien	Indledning	104
	Nationalregnskab	105
	Offentlige finanser	133
	Priser	145
	Penge og kredit	147
<hr/>		
● En verden udenfor	Indledning	150
	Udenrigshandel	151
	Betalings- og kapitalbalance	156
	EU	158
	International statistik	162
<hr/>		
	Begreber	183
	Ordforklaringer	189
	Økonomisk-politisk kalender	196
	Stikordsregister	213

Ældrestyrken kommer

– de ældres indkomster, opsparing og forbrug

*Når jeg bliver gammel
Skal byen kende til kærlighed, der hvor solen går ned
Der er et lys, der rækker helt ind til land
På den anden side af ensomheden
Peter A. G. Nielsen*

Af Preben Etwil, Henrik Sejerbo Sørensen og Marianne Mackie (red.)

Sammenfatning

Der bliver flere ældre – både absolut og relativt. Fra 2001 til 2011 voksede den del af befolkningen, der er 65 år eller derover, med 142.000 personer. Andelen af ældre er steget fra 14,8 pct. til 16,8 pct. Især yderområderne af landet har en høj andel ældre medborgere. I nogle kommuner er omkring en tredjedel af befolkningen 65 år eller derover. I folkeviddet siges det, at de ældre hovedsageligt bor i de kystnære områder, hvilket skulle være finere end at kalde det udkantsdanmark.

De ældre har generelt en lavere indkomst og dermed mindre muligheder for at forbruge end personer i den erhvervsaktive alder. Men i de seneste otte-ti år er denne forskel mindsket for mange ældre. Ikke meget, men alligevel synligt i statistikkerne. En vigtig forklaring er, at især de 65-74 årige i stigende grad har sikret sig et indkomstsupplement gennem en egen pensionsopsparing i deres erhvervsaktive år. Nogle kalder denne udvikling en stille revolution inden for det danske velfærdssystem. Pensionsopsparingen har generelt øget uligheden i de 65-74-åriges indkomster i perioden, og dermed er den ulighed, der gjaldt i deres erhvervsaktive alder, i højere grad videreført til pensionsalderen.

Ikke kun de ældres indkomster har ændret sig i løbet af otte år – det har også måden de bor og lever på. Igen er ændringerne mest udtalt hos de 65-74 årige. Dels bor de oftere i parcelhus end tidligere, og dels ejer flere deres egen bolig. Gruppens forbrugsmønstre har også ændret sig siden 2000, og deres forbrug er vokset mere end de øvrige aldersgrupper. De bruger relativt færre penge på medicin end tidligere, mens flere penge går til ferie og fritid.

Både indkomstoverførslerne fra det offentlige og trækket på de offentlige velfærdsydelser vokser, når man bliver ældre. Da ældre udgør en stadig større del af befolkningen, kommer der et vedvarende pres på det offentligt finansierede velfærdssystem. De offentlige udgifter til de ældre er i de seneste år steget mere end de almindelige prisstigninger, samtidig med at offentlige overførsler udgør en stadig mindre andel af den enkelte ældrehusstands samlede indkomst. Det skyldes især, at de såkaldte yngre ældre, dvs. dem mellem 65-74 år, har haft en stigende egenpension.

De ældre har sparet op igennem et langt liv, og deres udgifter falder. Derfor har mange både en væsentlig større nettoformue og en betydelig mindre gæld end den yngre del af befolkningen. Forskellene i de ældres formue og gæld er gennem de sidste otte-ti år samtidig blevet større. Især pensionister med egen bolig har fået en stor nettoformue, mens pensionister i lejebolig ikke i samme grad har fået en forbedret økonomi.

Hvornår er man gammel?

Der findes forskellige forestillinger om, hvornår man er ældre. Den nederste grænse for denne befolkningsgruppe er formentlig 60 år, da denne alder indtil videre har givet mulighed for at gå på efterløn. En mere anvendt aldersgrænse er 65 år, da det er den nuværende folkepensionsalder. Men begrebet ældre har alle dage været til diskussion. Det afspejles bl.a. i forbindelse med efterlønsreformen i maj 1999, hvor Folketinget vedtog at sænke folkepensionsalderen fra 67 år til 65 år med virkning fra den 1. juli 2004. Med Velfærdsforliget i 2006 ønskede man at hæve den fremtidige pensionsalder tilbage til 67 år. Den nye tilbagetrækningsaftale indgået i maj 2011 fremrykker ændringerne i Velfærdsforliget og udskyder glidende muligheden for at gå på efterløn til 64 år i 2023, så efterlønnen forkortes fra fem til tre år. Men hvor intet andet er nævnt, er den nedre aldersgrænse for de ældre i denne artikel sat til 65 år.

I Danmark er der i 2011 934.000 ældre på 65 år eller derover. Det er 142.000 flere end for ti år siden, hvilket svarer til en stigning på 18 pct. I samme periode er befolkningen også vokset med 212.000 til 5.561.000, så de ældre medborgeres andel af den samlede befolkning er steget fra 14,8 pct. i 2001 til 16,8 pct. i 2011. En stigning, der forventes at tage til i løbet af de kommende år. Danmarks Statistiks befolkningsfremskrivning i 2011 vurderer, at ældrebefolkningen sandsynligvis vil udgøre lidt under en fjerdedel af den samlede befolkning i 2040.

Der er flere kvinder (55 pct.) end mænd (45 pct.) i alderen 65 år eller derover. En skævvridning, der fortsætter og forstærkes med stigende alder. Blandt de 80-84-årige er der tre kvinder for hver to mænd, og blandt de allerældste over 90 år er der næsten tre gange så mange kvinder som mænd.

Antallet af ældre 2001 og 2011

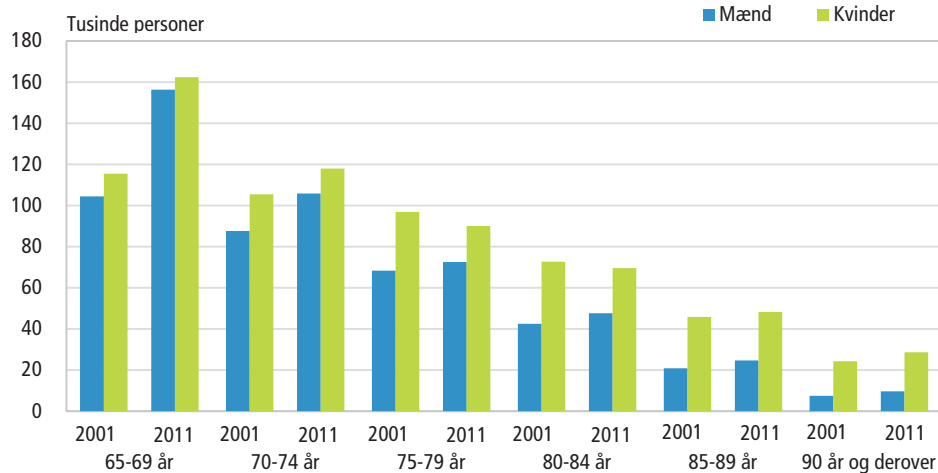

Færrest ældre i de store byer

De ældre bor ikke jævnt fordelt over det danske land. Kortet viser andelen af ældre i Danmarks 98 kommuner. Kommuner i de to lyseste nuancer (gul og lysegrøn) har en andel ældre på eller under gennemsnittet, mens de mørke kommuner (grøn og mørkegrøn) ligger over gennemsnittet. Kommunerne i og omkring de store byer har den laveste andel ældre, mens yderområderne – og især øerne – har en relativt stor koncentration af ældre medborgere. I mørkegrønne kommuner udgør de ældre mere end en femtedel af befolkningen.

Andel af kommunernes befolkning over 65 år. 2011

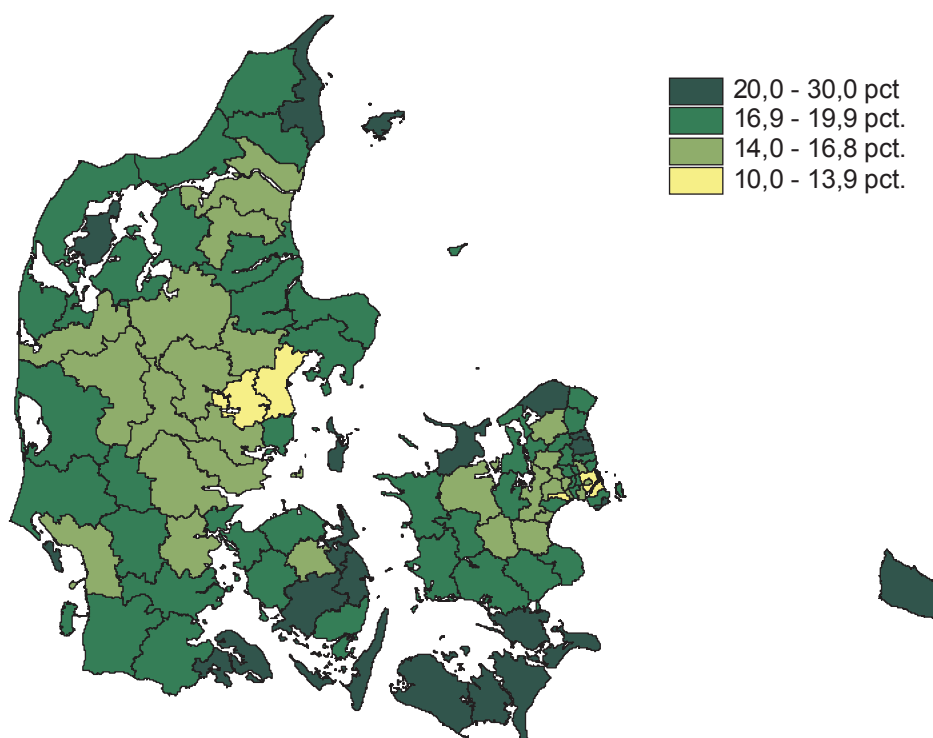

© Kort og Matrikelstyrelsen

Fordelingen skyldes ikke mindst, at især de unge flytter ind til byerne for at uddanne og etablere sig, mens den ældre del af befolkningen bliver boende. Samtidig vælger en del ældre at bo i deres sommerhus, når de bliver pensioneret. Disse flytte- og etableringsmønstre hæver naturligvis andelen af ældre i yderområderne og sænker den i byområderne. Laveste andel ældre er der i København med 10 pct. og Aarhus med 13 pct., mens Læsø og Ærø Kommuner begge har 29 pct. og dermed de højeste andele ældre.

Flertallet af de ældre er gift

Ligesom de yngre er de ældre langt fra én samlet og ensartet gruppe. Hovedparten af de 65-74-årige har stadig en ægtefælle. Det gælder en langt større del af mændene end kvinderne, men for begge køn er der tale om en stigning over tid. I 2001 havde 72,9 pct. af mændene i alderen 65-74 år en ægtefælle. Denne andel var steget til 73,1 pct. i 2011. For kvindernes vedkommende havde 52,6 pct. i aldersgruppen en ægtefælle i 2001, mens andelen er steget til 59,1 pct. i 2011. Forskellen skyldes, at mænd som hovedregel er gift med kvinder, der er yngre end dem selv. At andelen af gifte kvinder er steget væsentlig mere end mændenes andel skyldes, at mændenes gennemsnitlige levetid har udviklet sig mere end kvindernes det seneste årti. Kvinderne har altså deres ægtefæller længere.

Andel gifte i forskellige aldersklasser 2001 og 2011

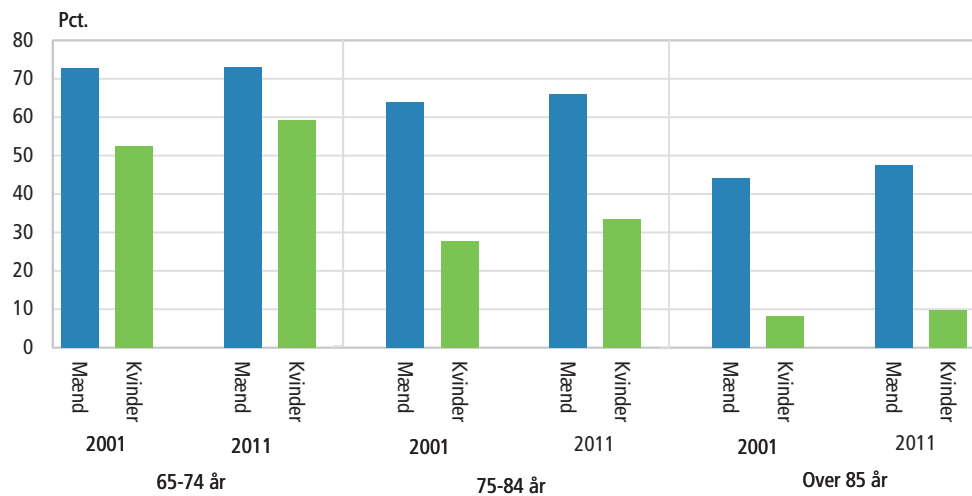

Ikke overraskende falder andelen af gifte med stigende alder på grund af øget dødelighed. Kvinder lever i gennemsnit længere end mænd, så middellevetiden for mænd i 2010 var på 77 år, mens den for kvinder var 81 år. Forskellen bevares livet igennem, da restlevetiden for personer, der i 2010 fyldte 65 år, var 17 år for mænd og 20 år for kvinder. Derfor har 47 pct. af mændene over 85 år stadig en ægtefælle, mens kun 10 pct. af kvinderne i samme aldersklasse endnu har en ægtefælle i live.

De ældres indkomster har nærmet sig de yngres

Danmarks Statistiks årlige forbrugsundersøgelse viser bl.a., hvordan de ældres indkomster udvikler sig i forhold til den øvrige befolkning.

Husstande i forbrugsundersøgelsen

Undersøgelsen omfatter kun personer i private husstande, mens personer i institutioner ikke indgår. Fx indgår personer på plejehjem og personer, der er langtidsindlagt på hospitaler, ikke. En privat husstand er afgrænset som en økonomisk enhed, dvs. en gruppe personer, der bor sammen og har en høj grad af fællesøkonomi, dvs. deler indtægter og udgifter.

Forbrugsundersøgelsens husstandsbegreb adskiller sig fra de begreber, der indgår i Danmarks Statistiks befolkningsstatistik. I registerbaserede statistiske opgørelser er husstande afgrænset til beboerne på en bestemt adresse. I forbrugsundersøgelsen afgrænser de deltagende husstande selv i samarbejde med interviewereren.

Forbrugsundersøgelsen er en stikprøveundersøgelse af ca. 1 pct. af de private husstande. Tallene kan derfor afvige fra andre statistiske kilder pga. stikprøveskævhed og -usikkerhed.

Hovedindkomstmodtager

Hovedindkomstmodtageren er den person i en husstand, der har den højeste indkomst. En række tabeller er klassificeret efter hovedindkomstmodtagerens alder – dvs. alderen på denne person. En sådan husstand kan derfor klassificeres som ældre, men alligevel omfatte en eller flere personer, der er yngre end 65 år.

Rådighedsbeløb

For at beregne en persons rådighedsbeløb skal man trække de direkte skatter (indkomstskatter) fra indkomsten. De omfatter også arbejdsmarkedsbidrag, arve-, bo- og gaveafgift samt bidrag til arbejdsløshedsforsikring. Desuden fratrækkes private renteudgifter, hvor især boligrenter vejer tungt. Andre obligatoriske ydelser som betalte børne- og hustrubidrag og betalte erstatninger trækkes også fra, mens nettobeløbet for udbetalte kapitalpensioner lægges til.

Alle grupper har fået et større beløb til rådighed til forbrug. Især i husstande med en hovedperson på 65-74 år er rådighedsbeløbet vokset mere end i de andre aldersgrupper, fra 179.000 kr. i 2000 til 310.000 kr. i 2008. Det svarer til en stigning på 73 pct.

Denne kraftige stigning har også betydet, at forskellen på, hvad de 15-64-årige og de 65-74-årige har til rådighed, er blevet markant mindre, fra 38 pct. i 2000 til 24 pct. i 2008. Man skal dog være opmærksom på, at der er forskel på husstandenes størrelse, hvilket også har betydning for det reelle forbrugsmønster. Generelt er husstande, hvor hovedpersonen er under 65 år, større end husstande, hvor hovedpersonen er 65 år eller derover. Men da størrelsesforholdene i de forskellige husstandstyper stort set har været uændrede i perioden 2000 til 2008, må man betragte indsnævringen af forskellen i rådighedsbeløbene som reelle.

Rådighedsbeløb 2000 og 2008

	2000			2008		
	15-64 år	65-74 år	75-90 år	15-64 år	65-74 år	75-90 år
Rådighedsbeløb i tusinde kr.	288	178	139	408	310	217
15-64 årige =100	100	62	48	100	76	53

Privat pension og formue fylder mere hos de ældre

For de erhvervsaktive i alderen 15-64 år er den primære indtægtskilde egen erhvervsindkomst – både i 2000 og 2008. For de ældres samlede økonomi spiller erhvervsindkomsten en helt ubetydelig rolle, selv om den er steget en smule i perioden. Derimod kommer denne gruppes indtægt helt overvejende fra formueindkomster, overførsler fra det offentlige og private pensioner. Især for de 65-74-årige er der fra 2000 til 2008 sket et synligt skift, så private pensioner og formueindkomster udgør en væsentlig større del af indkomsten end i 2000. Derimod er de offentlige indkomstoverførslers betydning for de ældres samlede økonomi aftagende, selv om de beløbsmæssigt har været stigende – også mere end de almindelige prisstigninger.

Relativ fordeling af indkomster 2000 og 2008

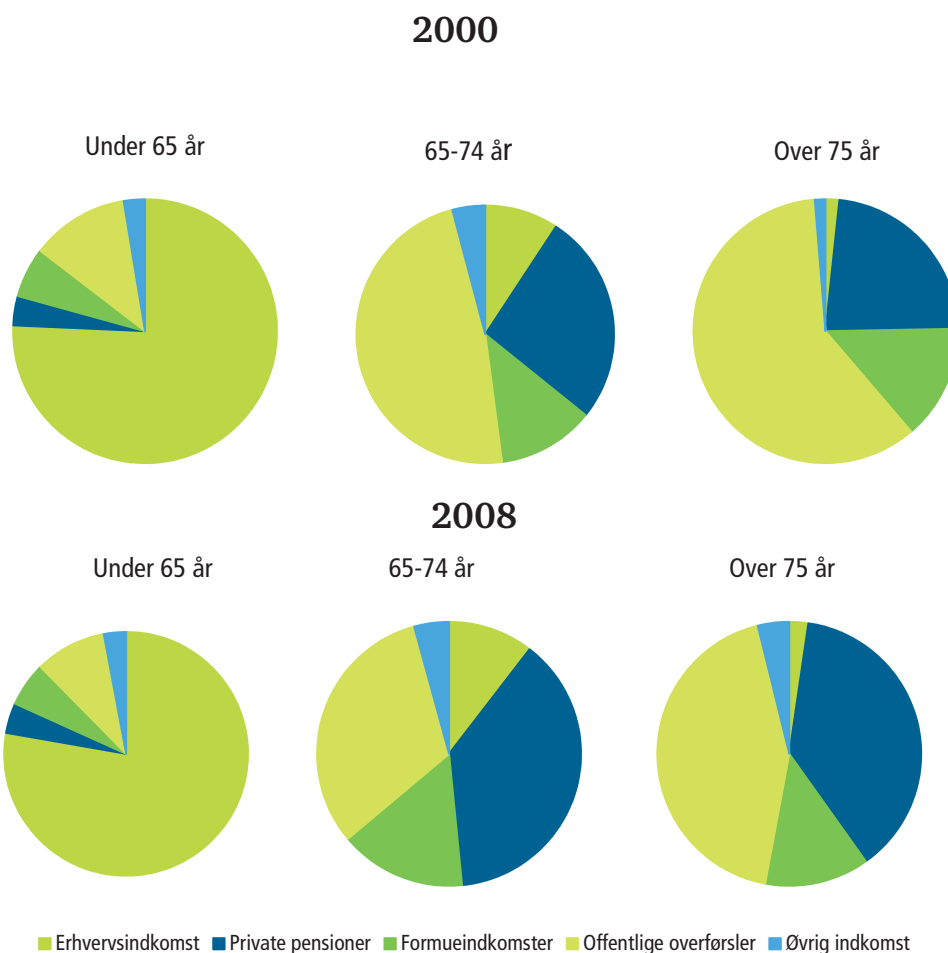

Stigende indkomstforskelle blandt de ældre

Mens de ældre som gruppe har fået en relativt højere indkomst i forhold til den erhvervsaktive aldersklasse, er forbedringen ikke ligeligt fordelt blandt alle ældre. Gennemsnitsindkomsten er sjældent det bedste mål for indkomstfordelingen i en befolkningsgruppe, da der kan være en ret betydelig spredning af indkomster. Derfor vælger man ofte medianindkomst som et mere retvisende indkomstmiddeltal. Derudover korrigerer man typisk for de stordriftsfordele, der er i husstande med flere personer ved at beregne en såkaldt familieækvivaleret disponibel indkomst.

Sammenligning af indkomster

Ækvivalensindkomst

Når man sammenligner indkomst og levevilkår i familier af forskellig størrelse, korrigeres indkomsten. Man tager højde for familiestørrelsen, da familier på to eller tre personer på en række områder ikke har dobbelte eller tredobbelte udgifter. Da udgifterne til børn er mindre end til voksne, vægter børn mindre end voksne. Ækvivalensindkomsten beregnes ved at lægge indkomsterne for alle personer i familien sammen og dividere med et vægtet antal personer i familien. Den første voksne over 14 år tæller for én, øvrige voksne tæller 0,5 og hvert barn (under 15 år) tæller 0,3. Skalaen er en OECD-skala og kaldes den modificerede ækvivalensskala.

Gini-koefficient

Den relative ulighed i indkomstfordelingen. Jo højere gini-koefficienten er, desto større indkomstulighed. Hvis alle personer har den samme indkomst, er gini-koefficienten for gruppen 0 pct. Har derimod én person al indkomsten, er gini-koefficienten 100 pct.

Medianindkomst

50 pct. af den befolkningsgruppe, man undersøger, har lavere indkomster, og 50 pct. har højere indkomster end medianindkomsten.

Medianindkomsten er steget betragteligt siden 2000, både i hver af de tre aldersgrupper og for den samlede befolkning. Den samlede indkomstulighed er øget fra 25,3 pct. til 29,2 pct., så der har været en stigning i den indkomstmæssige ulighed på 3,9 procentpoint.

Uligheden er fordelt forskelligt i de forskellige aldersgrupper. De 65-74-årige har haft den største stigning i uligheden på 4,3 procentpoint. De 15-65-årige har haft en noget mindre stigning på 4,1 procentpoint, som dog stadig er over gennemsnittet. Mindst er stigningen for de 75-90 årige på 2,2 procentpoint og altså under gennemsnittet. En væsentlig forklaring på den relativt store stigning i gini-koefficienten for de 65-74 årige er, at stadig flere i denne aldersgruppe har nået at få en egen pensionsopsparing, mens andre i samme aldersgruppe ikke har det.

Ulighed i disponible indkomster 2000 og 2008

	2000		2008	
	Medianindkomst	Gini-koefficient	Medianindkomst	Gini-koefficient
	tusinde kr.	pct.	tusinde kr.	pct.
I alt	143	25,3	194	29,2
15-64 år	151	24,3	205	28,4
65-74 år	116	23,7	167	28,0
75-90 år	103	20,1	141	22,3

Anm.: Tallene er beregnet ud fra ækvivalensindkomster

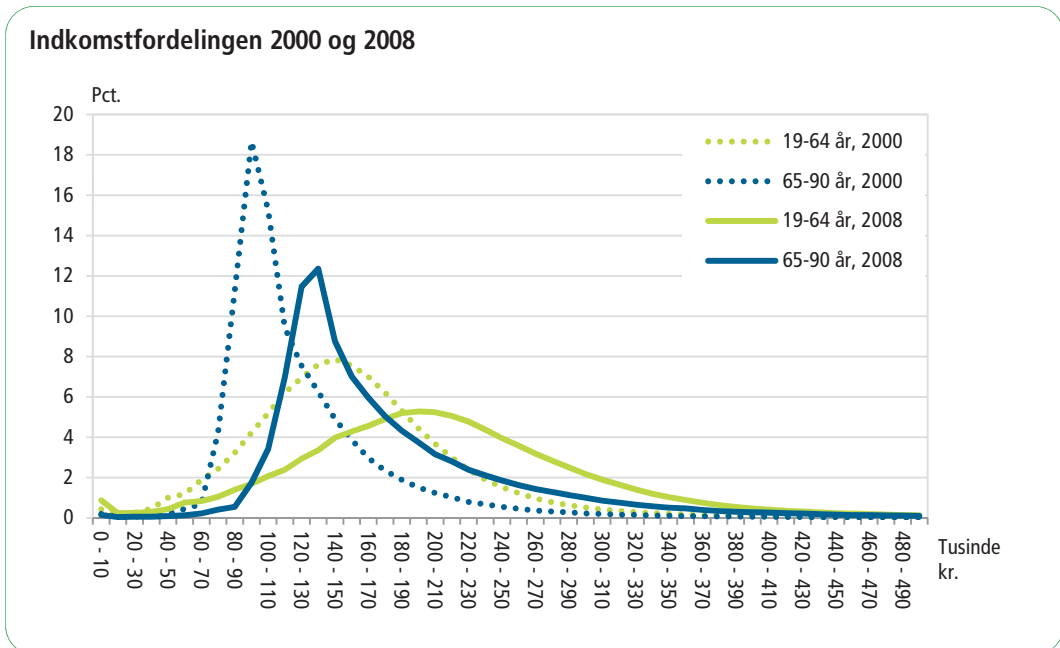

Figuren viser fordelingen af indkomster i forskellige aldersklasser i 2000 og 2008. At indkomsttoppene for både de yngre og de ældre medborgere er rykket til højre illustrerer, at en stor del af grupperne har fået en større indkomst, og det hænger sammen med den almindelige indkomstudvikling fra 2000 til 2008. Toppenes højde er faldet, hvilket indikerer en større indkomstspredning – og altså ulighed – i befolkningsgruppen.

Mindre forskel på aldersgruppernes forbrug end i 2000

I 2008 brugte en gennemsnitlig dansk husstand 308.000 kr. på forbrug. For aldersgruppen, hvor hovedpersonen er under 65 år, var forbruget på 332.000 kr. årligt, mens det var 21 pct. lavere for de 65-74 årige og 40 pct. lavere for de husstande, hvor hovedpersonen er 75 år eller derover. En af årsagerne til forskellen i forbruget er helt sikkert antallet af personer i de forskellige husstandstyper. Der bor i gennemsnit 2,3 personer i husstande med en hovedperson under 65, mens der kun bor 1,3-1,5 personer i de ældres husstande.

Forskellen i aldersklassernes forbrug er formindsket siden 2000. Dengang var de 65-74-åriges forbrug 30 pct. lavere end de erhvervsaktives, mens de husstande, hvor hovedpersonen er 75 år eller derover, lå 44 pct. under de erhvervsaktives forbrug. Antallet af personer i de enkelte typer husstande er uændret mellem de to perioder.

Fra 2000 til 2008 er der altså sket en indsnævring af forskellen i forbruget mellem de ældre aldersgrupper og dem under 65 år. For de 65-74-årige er forskellen reduceret med 9 procentpoint, mens den for de 75 årige og derover er reduceret med 4 procentpoint. De ældres forbrug har altså nærmet sig forbruget hos personer under 65 år.

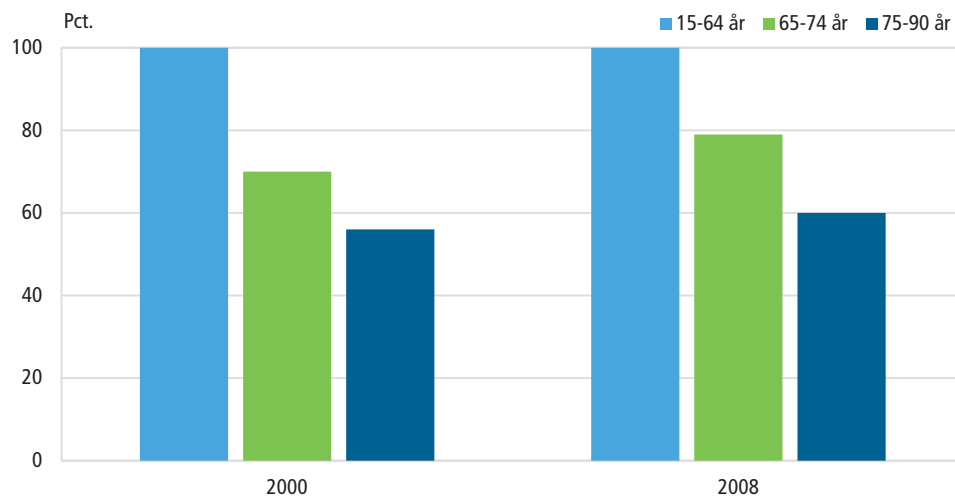
Ældres forbrug vist som andel af forbruget hos 15-64-årige. 2000 og 2008**Bolig og mad fylder mindre i forbruget end tidligere**

Ud over *størrelsen* på forbruget er der også forskelle i *sammensætningen* af det mellem aldersgrupper. Forskelle i forbrugsmønstre kan have mange forklaringer, men en afgørende forskel er, at husstande med relativt flere personer har stor-driftsfordele ved indkøb. Når man er flere i husstanden, er man også flere til at dele fx omkostninger til bolig og bil. Det betyder, at boligudgifter fylder mere i forbruget i de ældres husstande, som består af relativt færre personer. Dette gælder i begge perioder, men i forhold til 2000 er den andel af forbruget, der går til boligudgifter, faldet for alle aldersklasser, dog kraftigst for de ældre. Også mad og drikkevarer udgør en mindre del af det samlede forbrug i 2008. Det modsatte gælder for fritidsaktiviteter og ferie. Her bruger alle aldersgrupper relativt flere penge end tidligere, og specielt de ældre har brugt relativt flere penge på denne type forbrug.

Forbruget af medicin og andre sundhedsudgifter udvikler sig derimod forskelligt i de to grupper af ældre. For de 65-74-årige er andelen faldet fra 5 til 4 pct. af det samlede forbrug, mens det modsatte gør sig gældende for de ældste. I husstande, hvor hovedpersonen er 75 år eller derover, er udgifterne til medicin vokset fra 3 til 6 pct. af forbruget i 2008. Mens de ældstes medicinudgifter er relativt forøgede, er det for de 65-74-årige udgifter til transport, der udgør en større andel af det samlede forbrug i 2008. I 2008 bestod 14 pct. af forbruget af transportomkostninger, specielt køb af transportmidler, mod kun 12 pct. i 2000. De 75-årige og derover bruger en uændret andel på transport.

Forbrugsmønstre i forskellige aldersgrupper

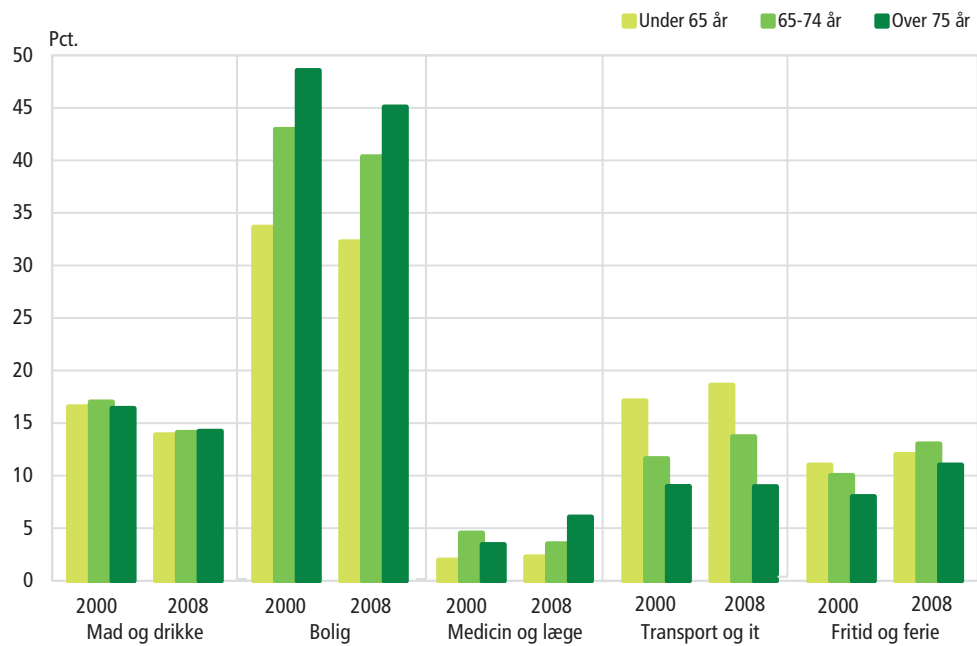

Flere 65-74-årige i parcelhus

Forbrugsundersøgelsen viser, at ca. 60 pct. af befolkningen i alle aldersgrupper boede i parcelhus i 2000. Otte år senere er denne andel øget, men stigningen varierer mellem aldersgrupper. Især husstande med en hovedperson på 65-74 år bor i højere grad i et parcelhus eller lignende. I 2008 boede 72 pct. i denne aldersgruppe i parcelhus. For de allerældste er der derimod sket et skift over i etagebyggeri. 44 pct. boede i 2008 i etagebyggeri, hvilket er en stigning på 4 procentpoint i forhold til otte år tidligere. For den erhvervsaktive aldersgruppe har andelen stort set været uændret i perioden.

Bopæl i etagebolig og parcelhus 2000 og 2008

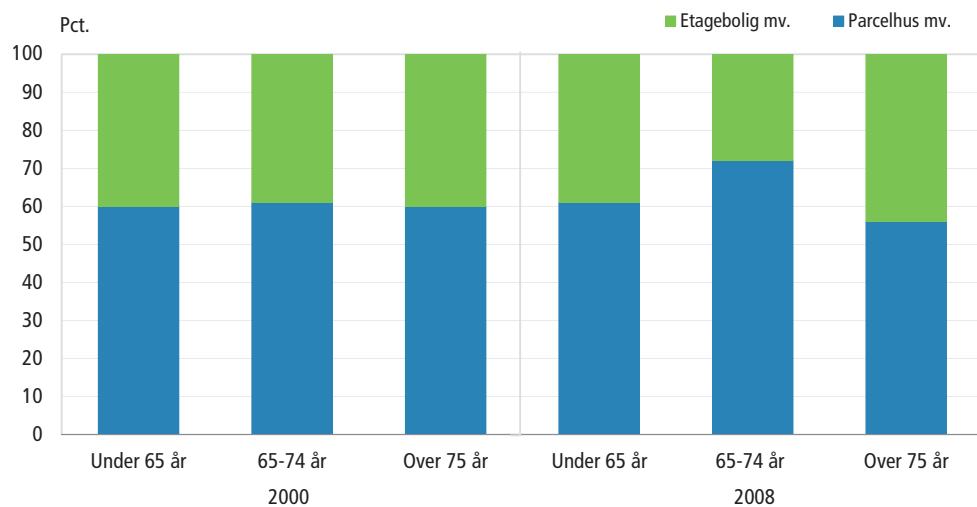

Forholdet mellem, hvor mange der ejer og lejer deres bolig, har også ændret sig i perioden. Ligesom med hustypen er der sket en udvikling, hvor flere af de relativt unge ældre ejer deres bolig, mens de ældste i højere grad lejer deres bolig. For den erhvervsaktive aldersklasse er fordelingen af både boligtyper og ejerskab uændret fra 2000 til 2008.

Fordeling af ejerskab 2000 og 2008

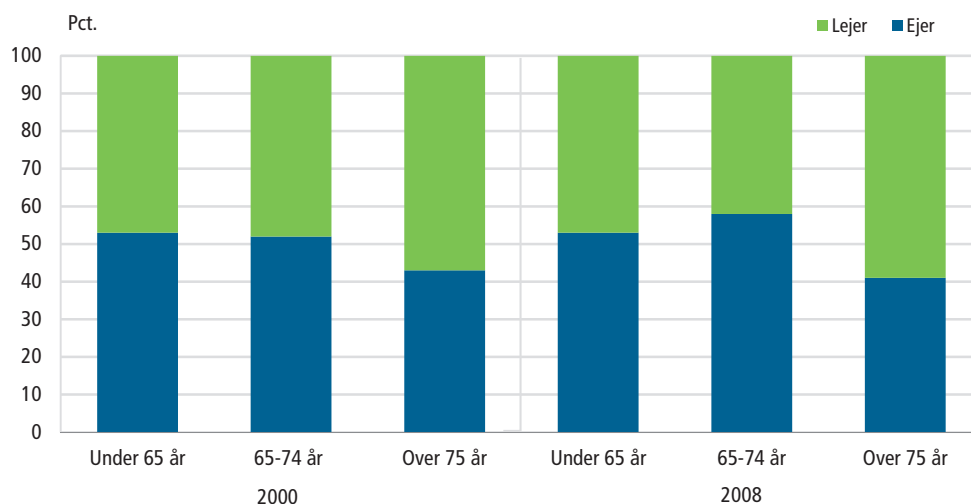

Bedre plads til de 65-74-årige

Alle aldersgrupper har fået større boliger fra 2000 til 2008, men de er vokset mest for aldersgruppen 65 til 74 år. Mens de i 2000 havde 105 m² til deres rådighed, var boligen i 2008 vokset med 9 m² til 114 m². I 2000 havde den erhvervsaktive aldersgruppe de største boliger, nemlig 106 m² i gennemsnit, hvilket er 1 m² mere, end de 65-74-årige havde til rådighed. I 2008 var rollerne imidlertid byttet om, så de erhvervsaktives bolig var 3 m² mindre. De ældste har i perioden fået 6 m² mere til deres rådighed, så de i 2008 havde en bolig på 103 m².

Boligstørrelse 2000 og 2008

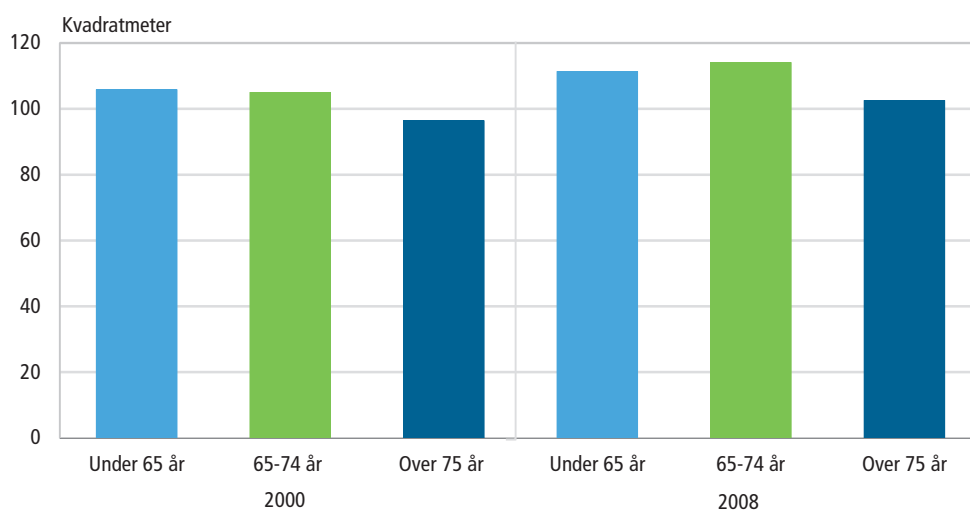

● Tema

Mens fordelingen af boligtyper og ejerskab har ændret sig mellem 2000 og 2008, er der ikke sket den store ændring i, hvor ofte man flytter. Til gengæld er der forskelle mellem aldersgrupperne.

Ikke overraskende har en langt større andel af de erhvervsaktive boet under ti år i deres nuværende bolig, nemlig ca. 65 pct. For de ældre er det mest almindeligt at have boet over 20 år i sin nuværende bolig, hvilket ca. 45 pct. har.

Varighed af bopæl 2000 og 2008

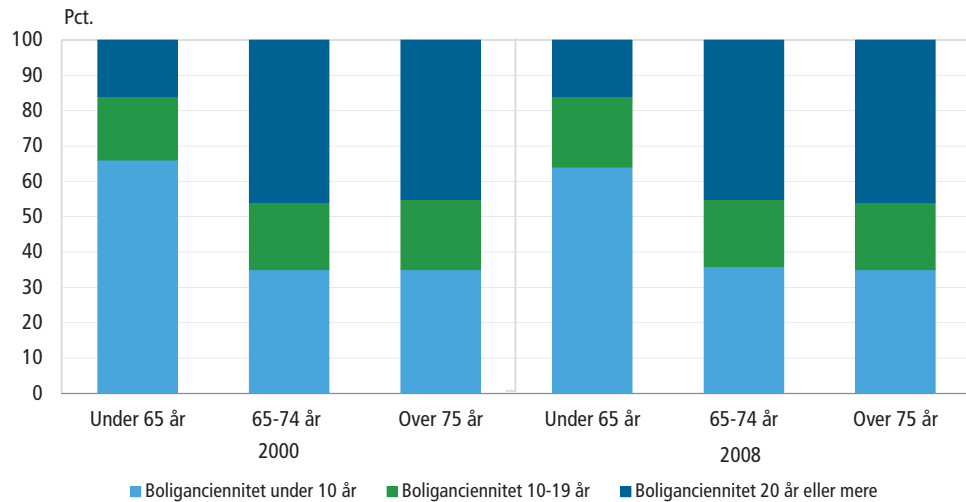

Forskelle på generationernes omfordeling gennem det offentlige

Alle borgere har kontakt med den offentlige sektor, men det varierer kraftigt igennem den enkelte borgers eller husstands livsforløb. Stort set alle voksne betaler indkomstskatter, moms og afgifter, men de modtager også forskellige former for overførselsindkomster som pensioner, SU, sygedagpenge og arbejdsløshedsunderstøttelse. Desuden modtager borgerne i stort omfang forskellige former for sociale, sundhedsmæssige og kulturelle velfærdsydelser fra det offentlige. Det sker i form af bl.a. uddannelse, børnepasning og sygehusbehandling. Det offentlige stiller disse ydelser til rådighed enten gratis eller til stærkt reducerede priser. De omtales også som individuelle indirekte tilskud fra det offentlige.

Bidrag til det offentlige gennem livet

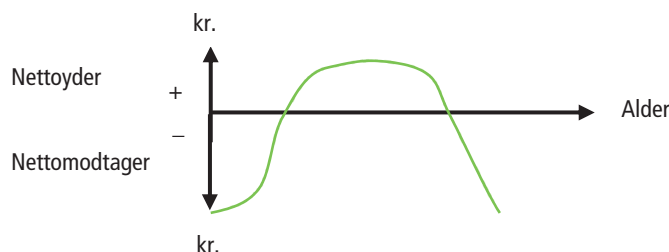

Så længe man er barn og ung, er man som hovedregel nettomodtager af offentlige ydelser, mens man efter endt uddannelse gennemsnitligt kommer til at bidrage positivt til de offentlige finanser. Her arbejder man og betaler skat, ligesom man personligt i denne fase af livet ikke trækker så meget på de offentlige ydelser. Når

man kommer i pensionsalderen, vender billedet typisk. Med den manglende erhvervsindkomst bliver man igen nettomodtager af offentlige ydelser. Meget tyder dog på, at denne udvikling i de senere år er blevet mindre markant pga. stigningen i de ældres egne pensionsopsparinger.

Husstande og det offentlige. 2000 og 2008

	2000			2008		
	Under 65 år	65-74 år	Over 75 år	Under 65 år	65-74 år	Over 75 år
tusinde kr. pr. husstand						
Betalinger til det offentlige						
Indkomstskatter mv.	149	65	49	201	104	82
Moms og afgifter mv.	59	40	30	76	59	41
Overførsler fra det offentlige						
Indkomstoverførsler fra det offentlige	56	123	116	62	146	134
Indirekte tilskud fra det offentlige	55	17	55	68	15	66
Nettooverførsel til det offentlige	96	-35	-92	146	3	-78
Samlet indkomst	470	254	192	654	429	309
pct. af samlet indkomst						
Betalinger til det offentlige						
Indkomstskatter mv.	32	26	25	31	24	27
Moms og afgifter mv.	13	16	16	12	14	13
Overførsler fra det offentlige						
Indkomstoverførsler fra det offentlige	12	49	60	9	34	43
Indirekte tilskud fra det offentlige	12	7	29	10	3	22
Nettooverførsel til det offentlige	20	-14	-48	22	1	-25

Ældre betaler mere i skat siden 2000

De ældre modtager ikke overraskende betydelig større indkomstoverførsler fra det offentlige end personer i den erhvervsaktive alder. Forskellen er samtidig forøget over tid. I 2000 modtog de 65-74 årige 123.000 kr. i offentlige indkomstoverførsler i gennemsnit pr. husstand. Dette beløb var i 2008 vokset til 146.000 kr. Dermed modtog de yngre ældre 135 pct. af, hvad personer under 65 år modtog i 2008 mod 119 pct. i 2000.

Lige så forudsigeligt er det sikkert, at de ældre betaler mindre i indkomstskatter end de erhvervsaktive, men alligevel er der også her sket et bemærkelsesværdigt skift på kun otte år. Forskellen i de forskellige aldersgruppers skattebetalinger er gradvist blevet udlignet.

De 65-74 åriges indkomstskatter steg fra et gennemsnit på 65.000 kr. i 2000 til 104.000 kr. i 2008, hvilket svarer til en nominel stigning på 60 pct. Til sammenligning steg de 15-64 åriges gennemsnitlige indkomstskatter kun med 35 pct.

Denne udvikling betyder, at mens de yngre ældre i 2000 – pr. husstand – betalte omkring 56 pct. *mindre* end de erhvervsaktive husstande, var forskellen reduceret til 48 pct. i 2008. Samme udvikling har der været for moms og afgifter mv. (dvs. produktions- og importskatter). Her betalte de 65-74 årige 31 pct. *mindre* i 2000

end dem under 65 år. Forskellen faldt til 22 pct. i 2008. Dette betyder, at de ældre betaler en større og større andel af de samlede skatteindbetalinger til det offentlige. Dette er en naturlig følge af, at de indkomstmæssigt har fået det bedre.

Offentlige overførsler udgør en mindre del af de ældres indkomster

Gruppen af 65-74-årige er gået fra at være nettomodtagere af individuelle offentlige ydelser til stort set at være i balance. Der skal dog tages det særlige forbehold, at ikke alle offentlige udgifter er medregnet. Endvidere dækker undersøgelsen kun selvstændige husstande. Personer, der bor på plejehjem eller andre former for institutioner er ikke omfattet af denne statistik. Desuden deltager ældre, som er meget svage, sjældent i undersøgelsen.

I 2000 modtog aldersgruppen af 65-74-årige pr. husstand netto næsten 14 pct. af deres samlede indkomster fra det offentlige. Denne nettoydelse *fra* det offentlige er i 2008 blevet vendt til et lille nettobidrag *til* det offentlige på næsten 1 pct. Ligeledes fik den aldersgruppe, der var over 75 år reduceret deres offentlige nettooverførsel – pr. husstand – kraftigt fra 48 pct. i 2000 til 25 pct. i 2008.

Udviklingen er markant og skal da også tolkes med en god portion forsigtighed. Mens forbrugsundersøgelsen stort set dækker alle former for indkomstoverførsler, skatter og afgifter, rummer den kun oplysninger om de væsentligste indirekte tilskud vedr. sundhedsydelser, uddannelse og børnepasning. Altså indgår medicintilskud ikke, ligesom de ældre også modtager andre former for indirekte tilskud – fx i forbindelse med reducerede priser på kollektiv transport – som heller ikke inddrages i undersøgelsen. Ligeledes indgår udgifter til kollektivt offentligt forbrug ikke. Det drejer sig bl.a. om politi, militær og offentlig administration. Yderligere skal nævnes, at der netop blandt de ældste og blandt ældre med dårligt helbred af naturlige grunde er et stort frafald i undersøgelsen. Beregningen af tilskuddene vedrørende især sundhedsydelser vil derfor bære præg af, at netop de personer, der modtager flest sundhedsydelser, er dårligt repræsenteret.

Ufuldkomne oplysninger om formuer

Muligheden for at forbruge hænger ikke kun sammen med indkomster og offentlige ydelser. Fx kan man have en mulighed for at bruge en bolig, fritidshus eller varige forbrugsgoder som fx en bil uden at skulle betale direkte. Desuden har mange husstande også penge i banken, værdipapirer mv. Efter formueskattens afskaffelse i 1996 findes der ikke i Danmark komplette statistiske opgørelser over husstandenes formuer. Derfor er den følgende beskrivelse af husstandenes formuer desværre mangelfuld. Især skal det bemærkes, at egenkapital i egen virksomhed, værdipapirer, der ikke ligger i depot, kontantbeholdninger, helt private gældsforhold samt værdien af bil, lystbåd mv. ikke indgår. Det samme gælder værdien af pensionsopsparinger.

Værdien af husstandenes ejerboliger og fritidsboliger udgør dog en væsentlig del af den formue, der rent faktisk kan opgøres gennem kontantejendomsværdien. En væsentlig del af ejendomsværdien er normalt belånt, og belåningen er derfor også opgjort. Den dækker for det meste forskellige former for prioritetsgæld i ejendommene, men omfatter også gæld til pensionskasser, forsikrings- og finansieringsselskaber, kontokortordninger og studiegæld. Den ældre generations gæld formodes primært at bestå af prioritetsgæld.

Størst formue og mindst gæld hos de ældre

Nettoformuen for de ældre over 65 år er væsentlig større end for den yngre del af befolkningen. For de 65-74-årige er nettoformuen næsten tre gange så stor som for befolkningen under 65 år. I 2000 var de ældres kontante ejendomsværdi gennemsnitlig mindre end de yngres, men det mønster er vendt i 2008, så de 65-74-

årige nu har en højere kontant ejendomsværdi. Den kontante ejendomsværdi for denne aldersgruppe har udviklet sig fra at ligge 7 pct. under de erhvervsaktives ejendomsværdier i 2000 til at ligge 21 pct. højere i 2008. Dertil skal lægges, at de ældre i gennemsnit skylder langt mindre væk end de yngre husstande.

Indkomst og formue i forskellige aldersgrupper 2000 og 2008

	2000			2008		
	Under 65 år	65-74 år	Over 75 år	Under 65 år	65-74 år	Over 75 år
	tusinde kr. pr. husstand					
Nettoformue	253	644	647	668	1 993	1 613
Kontant ejendomsværdi	603	560	434	1 377	1 671	1 014
Prioritetsgæld, studiegæld mv.	513	169	72	977	521	189
Samlet indkomst	470	254	192	654	429	309
	pct. af samlet indkomst					
Nettoformue	54	254	337	102	464	522
Kontant ejendomsværdi	128	221	225	210	389	328
Prioritetsgæld, studiegæld mv.	109	67	38	149	121	61

De 65-74-åriges nettoformue steg fra at udgøre 254 pct. af husstandenes samlede indtægter i 2000 til at udgøre 464 pct. af deres indtægter i 2008. På den anden side øgede de også deres relative gæld fra at modsvare 67 pct. af deres indkomst til at svare til 121 pct. af deres indkomst i 2008. Et lignende, men mindre markant mønster kan genfindes hos de over 75-årige. En væsentlig forklaring på, at udviklingen er mindre markant i den ældste aldersgruppe, er, at de ældre boligejere i langt højere grad end de 65-74-årige har betalt væsentlige andele af deres prioritetsgæld, samtidig med at de i mindre grad optager nye prioritetslån.

Økonomisk vækst

Økonomisk vækst måles normalt som den procentvise ændring i bruttonationalproduktet (BNP) angivet i faste priser, dvs. uden inflation. Der var høje vækstrater og en egentlig højkonjunktur fra sidst i 1950'erne til den første oliekrise i 1973 – dog med store udsving. Først i 1980'erne var der igen fem år med høje vækstrater frem til midten af 1980'erne. Væksten gav dog et betydeligt underskud på betalingsbalancen. Økonomien blev strammet, og syv års lavvækst fulgte frem til 1993, hvor et nyt opsving startede. Efter en periode med lav vækst i årene efter årtusindskiftet fulgte et økonomisk opsving, som i 2008 blev afløst af finanskrisen, økonomisk nedgang og et historisk stort fald i BNP. Efter to års negativ vækst steg BNP igen med 2 pct. i 2010.

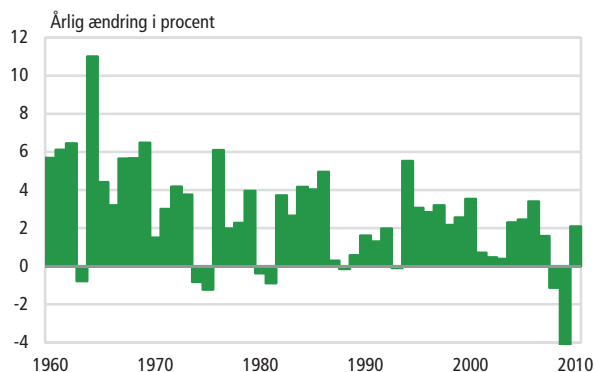

Betalingsbalance, investeringer og opsparing

Figuren viser saldoen på betalingsbalancens løbende poster, Danmarks bruttoinvesteringer (opretholdelse og udbygning af produktionsapparatet) og bruttoopsparingen. Opsparingen angiver, hvor stor en del af investeringerne, vi som samfund selv har finansieret. Frem til 1990 var der et permanent underskud på betalingsbalancens løbende poster, hvilket betød, at bruttoinvesteringerne oversteg bruttoopsparingen. Derved finansierede udlandet en del af investeringerne. En markant stigning i eksporten af varer og tjenester kombineret med stagnation i importen førte fra 1990 til et overskud på betalingsbalancens løbende poster og dermed et opsparingsoverskud. Overskuddet er – med undtagelse af 1998 – opretholdt siden og udgjorde 5,5 pct. af BNP i 2010, hvilket er det højeste niveau hidtil.

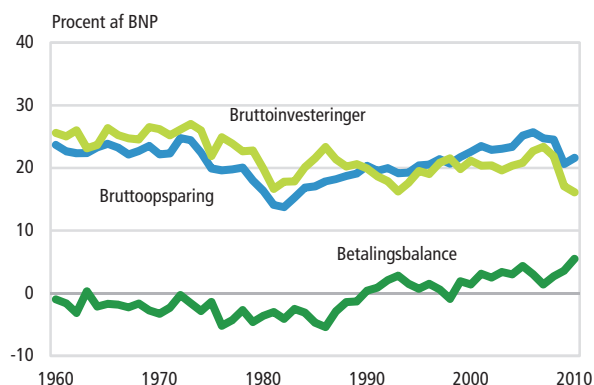

Udlandsgæld

Udviklingen i Danmarks nettogæld til udlandet er i høj grad afhængig af udviklingen på betalingsbalancens løbende poster. Gælden har en tendens til at stige, når betalingsbalancen er negativ og omvendt. Gælden påvirkes dog også af justeringer af aktie- og obligationskurser samt valutakursreguleringer. Betalingsbalanceunderskuddet 1960-1990 drev gælden i vejret, mens overskud fra omkring 1990 reducerede den. Det betød, at Danmark i 2005, for første gang siden 2. verdenskrig, ikke havde nogen nettogæld til udlandet. Gælden har siden haft mindre udsving, bl.a. på grund af kursændringer på den danske beholdning af udenlandske aktier. I 2010 var den reduceret til et tilgodehavende over for udlandet på 9,6 pct. af BNP og dermed det lavest gældsniveau i de 50 år, figuren viser.

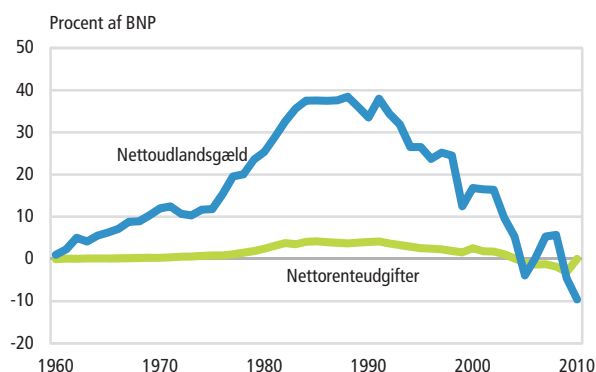

Løn og inflation

Udviklingen i forholdet mellem forbrugerpriser (inflation) og timeløn er en indikator for reallønnen - et udtryk for den mængde varer og tjenester, der kan købes for lønnen. 1960'erne og frem til midten af 1970'erne var en periode præget af en betydelig reallønsfremgang, hvor timelønnen steg væsentlig mere end forbrugerpriserne. Denne udvikling vendte i slutningen af 1970'erne, da prisstigningerne mere end slutte lønstigningerne. Midt i 1980'erne vendte billedet igen med stigende reallønninger. Siden 1990'erne har situationen været kendetegnet af lave stigninger i både lønninger og priser, men da lønningerne er steget stærkere end priserne, er der sket en fortsat forbedring af reallønnen. De seneste år er både løn- og prisstigninger faldet.

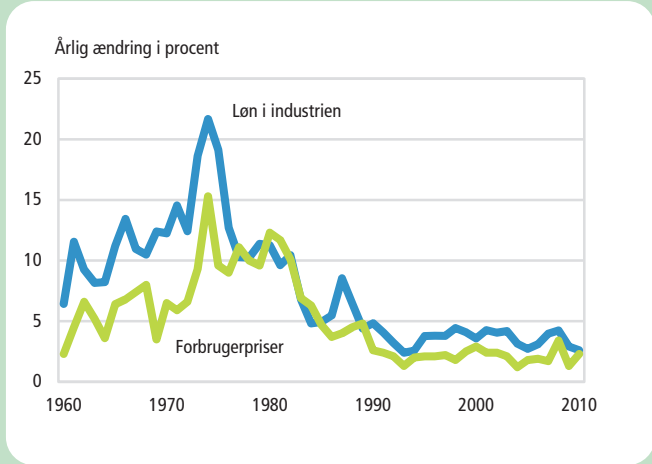

Arbejdsmarkedet

Arbejdsløsheden var historisk lav i 1960'erne. Efter den første oliekrise i starten af 1970'erne steg arbejdsløsheden frem til højkonjunktoren midt i 1980'erne. Efter skattereform og kartoffelkur i 1986 steg arbejdsløsheden igen frem til 1994 og faldt derefter frem til 2002. Så steg den et par år, men faldt igen indtil midten af 2008, hvor den økonomiske og finansielle krise startede. Arbejdsløsheden nåede det laveste niveau i mere end 30 år i juni 2008 med 1,7 pct. nettoledige. Efterlønnen blev indført i 1979 og har siden været den mest brugte tilbagetrækningsordning. De seneste år er antallet af efterlønsmodtagere dog faldet – særligt blandt de 60-62-årige. Det kan bl.a. skyldes, at det er blevet økonomisk attraktivt at vente et par år med at trække sig tilbage. Faldet fra 2004-2006 skyldes desuden, at pensionsalderen blev nedsat fra 67 til 65 år. I øjeblikket er der politisk debat om at begrænse eller afvikle efterlønsordningen i fremtiden.

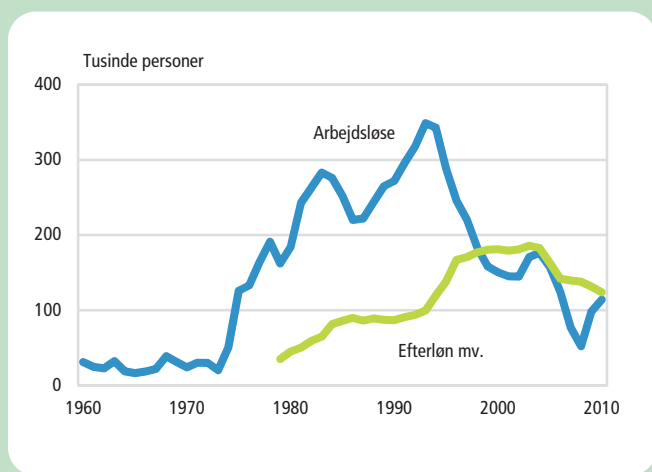

Det offentlige gæld

Overskuddet på de offentlige finanser i 1960'erne førte til en reduktion af statsgælden, og i begyndelsen af 1970'erne var staten stort set gældfri. Med den første oliekrise i 1973 vendte udviklingen drastisk. Gælden voksede eksplosivt frem til 1984, hvorefter den offentlige sektor igen viste overskud, og gælden faldt. Ny forværring af statsfinanserne i begyndelsen af 1990'erne fik igen gælden til at stige. Stigningen i renteudgifterne frem til 1985 var et resultat af gældsudviklingen. Faldet i rentebyrden siden 1985 skyldes, ud over en nedbringelse af gælden, et faldende renteniveau. Siden 1993 er de offentlige finanser forbedret og gælden faldet frem til 2008, hvor den atter begyndte at stige, fordi den økonomiske krise har medført et offentligt underskud. I 2010 svarede gælden til 44 pct. af årets bruttonationalprodukt.

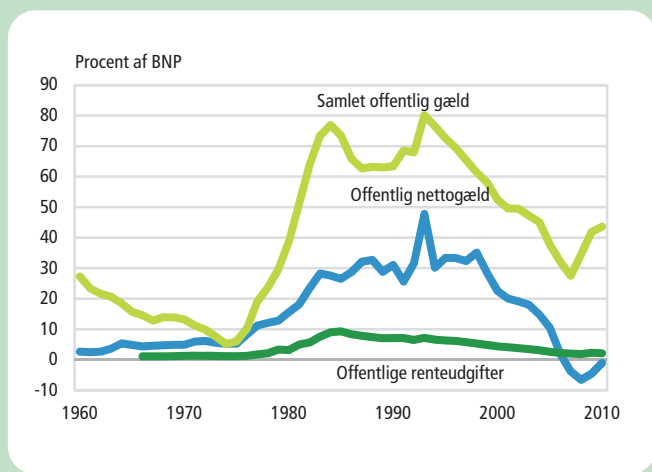

Mennesker

Kapitlet *Mennesker* indeholder tabeller om mange af livets aspekter. Fx hvor gamle vi kan forvente at blive, hvilke uddannelser vi tager, og hvad vi bruger penge på. Tabeller og figurer lægger et tiårsperspektiv på så forskellige emner som befolkningens sammensætning, sundhedstilstand, antallet af ledige, solgte biografbilletter og færdselsuheld.

Befolkning og uddannelse (side 23-35)

Som man kan læse i bogens temaartikel, bliver vi ikke bare flere - den danske befolkning bliver også stadig ældre. Fra 2000 til 2010 er andelen af ældre over 65 år steget fra 14,8 pct. til 16,8 pct. Dobbelt så mange har indgået registreret partnerskab, og andelen af partnerskaber med børn er ligeledes fordoblet til 23 pct. i 2011.

Kultur og medier (side 36-40)

Trods tv og internet bliver der udgivet flere skønlitterære bøger end for ti år siden. Ikke mindst til børn og unge. Vi går også mere i biografen og ser langt oftere danske film og dobbelt så mange europæiske som for ti år siden.

Arbejdsmarked og sociale forhold (side 41-61)

Fra et meget lavt niveau på 1,8 pct. arbejdsløse i 2008 er arbejdsløsheden i 2010 steget til 4,1 pct. Se tabeller om de beskæftigede og hvilke brancher eller sektorer, de arbejder i. Eller hvor mange, der modtager arbejdsløshedsunderstøttelse og pensioner. Afsnittet om sundhed viser bl.a. udviklingen i en række sygdomme.

Indkomst, forbrug og bolig (side 62-70)

Allerede under uddannelsen har mænd en højere indkomst end kvinder. Uanset uddannelsestype vokser skævheden med eksamensbeviset i hånden. Danskernes forbrug ændrer sig på ti år. I 2008 brugte vi en mindre del af vores indkomst på mad og drikke end i 1998, men mere på ferier og restaurantbesøg.

Retsvæsen og færdselsuheld (side 71-75)

Der bliver både anmeldt færre overtrædelser af straffeloven og sigtet færre end for ti år siden. Ikke mindst for ejendomsforbrydelser. Til gengæld overtræder vi langt oftere færdselsloven. Eksempelvis fik 66 pct. flere en fartbøde i 2009 end i 1999. Og 26 pct. af fartsynderne var kvinder, hvor de kun stod for 15 pct. for ti år siden.

Befolkningens aldersfordeling

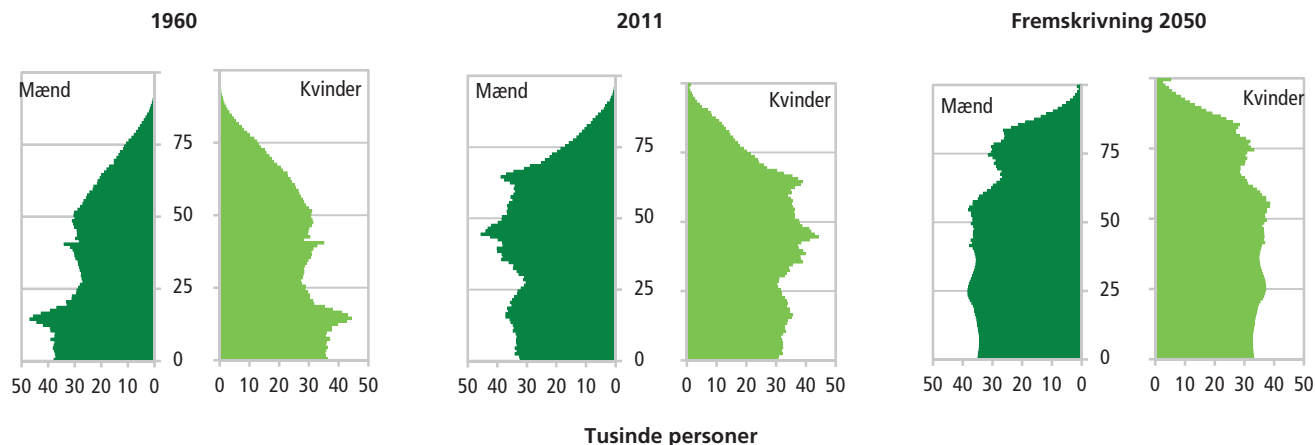

Aldersfordeling pr. 1. januar

	2001	2002	2003	2004	2005	2006	2007	2008	2009	2010	2011	2001	2011
												Procent	
Hele befolkningen	5 349 212	5 368 354	5 383 507	5 397 640	5 411 405	5 427 459	5 447 084	5 475 791	5 511 451	5 534 738	5 560 628	100,0	100,0
Mænd	2 644 319	2 654 146	2 662 423	2 670 135	2 677 292	2 685 846	2 696 662	2 712 666	2 732 020	2 743 286	2 756 582	100,0	100,0
Kvinder	2 704 893	2 714 208	2 721 084	2 727 505	2 734 113	2 741 613	2 750 422	2 763 125	2 779 431	2 791 452	2 804 046	100,0	100,0
0-5 år	408 796	404 383	400 762	397 660	395 116	392 825	390 633	390 317	392 371	391 613	391 027	7,6	7,0
Drengene	209 742	207 197	205 287	203 557	202 138	200 874	199 943	199 849	200 998	200 637	200 445	7,9	7,3
Piger	199 054	197 186	195 475	194 103	192 978	191 951	190 690	190 468	191 373	190 976	190 582	7,4	6,8
6-15 år	642 756	659 515	671 684	682 208	687 840	689 988	690 917	690 122	685 798	682 251	676 370	12,0	12,2
Drengene	329 729	338 591	344 927	350 231	352 932	353 903	354 241	353 695	351 359	349 470	346 435	12,5	12,6
Piger	313 027	320 924	326 757	331 977	334 908	336 085	336 676	336 427	334 439	332 781	329 935	11,6	11,8
16-19 år	221 932	223 857	227 366	232 804	239 772	247 279	255 424	263 741	272 844	278 382	284 156	4,1	5,1
Mænd	113 105	114 235	116 134	119 294	123 124	127 112	131 239	135 326	139 926	142 893	145 654	4,3	5,3
Kvinder	108 827	109 622	111 232	113 510	116 648	120 167	124 185	128 415	132 918	135 489	138 502	4,0	4,9
20-24 år	326 414	315 966	308 389	298 461	292 541	291 367	296 255	303 797	315 695	326 535	337 459	6,1	6,1
Mænd	165 369	159 458	155 592	150 711	147 943	147 640	150 535	154 548	160 988	166 418	171 997	6,3	6,2
Kvinder	161 045	156 508	152 797	147 750	144 598	143 727	145 720	149 249	154 707	160 117	165 462	6,0	5,9
25-59 år	2 690 424	2 696 332	2 691 411	2 682 158	2 664 226	2 642 721	2 616 943	2 600 482	2 591 185	2 580 441	2 573 907	50,3	46,3
Mænd	1 363 848	1 365 836	1 361 816	1 355 932	1 345 430	1 333 113	1 318 832	1 310 475	1 305 616	1 298 663	1 294 801	51,6	47,0
Kvinder	1 326 576	1 330 496	1 329 595	1 326 226	1 318 796	1 309 608	1 298 111	1 290 007	1 285 569	1 281 778	1 279 106	49,0	45,6
60-64 år	267 062	273 717	285 544	299 771	319 407	340 252	362 167	374 291	378 062	372 657	363 928	5,0	6,5
Mænd	131 368	134 979	141 450	148 558	158 478	169 314	180 609	186 572	188 546	185 458	180 466	5,0	6,5
Kvinder	135 694	138 738	144 094	151 213	160 929	170 938	181 558	187 719	189 516	187 199	183 462	5,0	6,5
65 år +	791 828	794 584	798 351	804 578	812 503	823 027	834 745	853 041	875 496	902 859	933 781	14,8	16,8
Mænd	331 158	333 850	337 217	341 852	347 247	353 890	361 263	372 201	384 587	399 747	416 784	12,5	15,1
Kvinder	460 670	460 734	461 134	462 726	465 256	469 137	473 482	480 840	490 909	503 112	516 997	17,0	18,4

 Nye tal til tabellen offentliggøres februar 2012.

 Flere tal og oplysninger findes på www.statistikbanken.dk/folk1

Befolkningsudviklingen

	2000	2001	2002	2003	2004	2005	2006	2007	2008	2009	2010
Fødte [■]	67 084	65 458	64 075	64 599	64 609	64 282	64 984	64 082	65 038	62 818	63 411
Drengene	34 432	33 497	32 966	33 158	33 070	32 823	33 404	32 815	33 531	32 261	32 465
Piger	32 652	31 961	31 109	31 441	31 539	31 459	31 580	31 267	31 507	30 557	30 946
Døde	57 998	58 355	58 610	57 574	55 806	54 962	55 477	55 604	54 591	54 872	54 368
Mænd	28 271	28 411	28 321	28 146	27 497	26 805	27 197	27 045	26 851	26 937	26 762
Kvinder	29 727	29 944	30 289	29 428	28 309	28 157	28 280	28 559	27 740	27 935	27 606
Heraf døde under 1 år	358	320	284	286	283	280	250	256	262	193	216
Drengene	209	164	159	165	153	167	141	150	147	103	118
Piger	149	156	125	121	130	113	109	106	115	90	98
Fødselsoverskud [■]	9 086	7 103	5 465	7 025	8 803	9 320	9 507	8 478	10 447	7 946	9 043
Nettoindvandring	9 498	12 004	9 297	6 288	4 843	6 589	9 964	23 090	29 259	22 287	22 400
Tilflyttet fra udlandet	52 915	55 984	52 778	49 754	49 860	52 458	56 750	64 656	72 749	67 161	68 282
Fraflyttet til udlandet	43 417	43 980	43 481	43 466	45 017	45 869	46 786	41 566	43 490	44 874	45 882
Årets befolkningstilvækst [■]	18 584	19 107	14 762	13 313	13 646	15 909	19 471	31 568	39 706	30 233	31 443
<i>Pr. tusinde indbyggere</i>											
Fødte [■]	12,6	12,2	11,9	12,0	12,0	11,9	12,0	11,7	11,8	11,4	11,4
Døde	10,9	10,9	10,9	10,7	10,3	10,1	10,2	10,2	9,9	9,9	9,8
Fødselsoverskud [■]	1,7	1,3	1,0	1,3	1,6	1,7	1,7	1,6	1,9	1,4	1,6
Nettoindvandring	1,8	2,2	1,7	1,2	0,9	1,2	1,8	4,2	5,3	4,0	4,0
Befolkningstilvækst [■]	3,5	3,6	2,7	2,5	2,5	2,9	3,6	5,8	7,2	5,5	5,7

Anm.: Fødte [■] er ekskl. dødfødte [■].

 Nye tal til tabellen offentliggøres februar 2012.

 Flere tal og oplysninger findes på www.statistikbanken.dk/bev107

Fertilitetskvotienter fordelt efter alder

	2000	2001	2002	2003	2004	2005	2006	2007	2008	2009	2010
<i>Levendefødte[■] pr. tusinde kvinder</i>											
Moderens alder											
15-19 år	7,8	7,6	6,7	6,2	5,8	5,8	6,2	5,9	6,2	5,6	5,1
20-24 år	51,7	50,9	47,8	45,6	44,3	43,4	43,6	42,4	45,8	42,7	43,2
25-29 år	128,3	126,2	122,2	124,6	125,1	125,2	127,4	125,4	125,0	122,1	122,9
30-34 år	116,7	114,3	115,7	120,8	125,7	127,1	131,5	131,0	134,7	131,4	134,5
35-39 år	43,0	43,4	45,0	46,6	48,3	50,5	52,5	55,3	56,6	56,3	58,9
40-44 år	6,7	6,7	7,1	7,5	7,4	8,1	8,5	9,0	9,6	10,0	10,0
45-49 år	0,2	0,2	0,3	0,3	0,2	0,3	0,3	0,3	0,4	0,4	0,5
Generel fertilitetskvotient[■]	53,5	52,4	51,4	52,0	52,2	52,0	52,6	51,7	52,2	50,2	50,5
Samlet fertilitet [■]	1 771	1 747	1 723	1 758	1 784	1 802	1 850	1 846	1 892	1 842	1 875
Bruttoreproduktionstal [■]	862	853	838	857	871	882	899	901	917	896	915
Nettoreproduktionstal [■]	853	844	829	847	862	873	891	893	909	888	908

Flere tal og oplysninger findes på www.statistikbanken.dk/fod3

Nye tal til tabellen offentliggøres februar 2012.

Aborter

	1975	1980	1985	1990	1995	2000	2005	2006	2007	2008	2009
Aborter [■]	27 884	23 334	19 919	20 589	17 386	15 665	15 295	15 227	15 690	16 394	16 207

Flere tal og oplysninger findes på www.statistikbanken.dk/fod6

Abortkvotienter fordelt efter alder

	1999	2000	2001	2002	2003	2004	2005	2006	2007	2008	2009
<i>Aborter[■] pr. tusinde kvinder</i>											
Kvindens alder											
15-19 år	13,6	14,3	14,0	13,8	14,8	15,8	16,0	16,4	16,6	17,6	16,4
20-24 år	19,7	19,8	19,6	20,1	21,0	21,4	21,3	22,0	23,2	24,8	24,8
25-29 år	18,2	18,1	18,1	17,2	18,1	17,1	17,4	17,8	18,0	19,6	18,7
30-34 år	18,0	17,8	17,0	16,5	17,2	16,5	16,6	15,8	16,8	16,8	16,9
35-39 år	13,0	12,6	13,0	13,1	13,4	12,8	13,1	12,3	13,1	13,2	12,9
40-44 år	4,5	4,8	4,6	4,5	5,2	5,1	5,2	5,5	5,1	4,9	5,0
45-49 år	0,4	0,5	0,4	0,4	0,4	0,4	0,5	0,5	0,4	0,4	0,5
Generel abortkvotient^{1 ■}	12,5	12,5	12,3	12,0	12,6	12,3	12,4	12,3	12,7	13,2	12,9
Samlet abortkvotient [■]	438	439	433	428	451	446	450	452	466	486	477

¹ Antal aborter[■] pr. tusinde kvinder 15-49 år.

Flere tal og oplysninger findes på www.statistikbanken.dk/fod6

Befolkningsudvikling

Tusinde

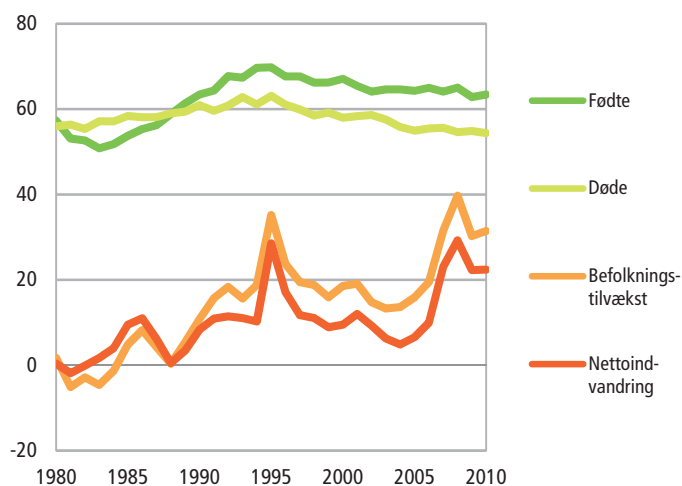

Aldersbetinget fertilitet

Kvotient

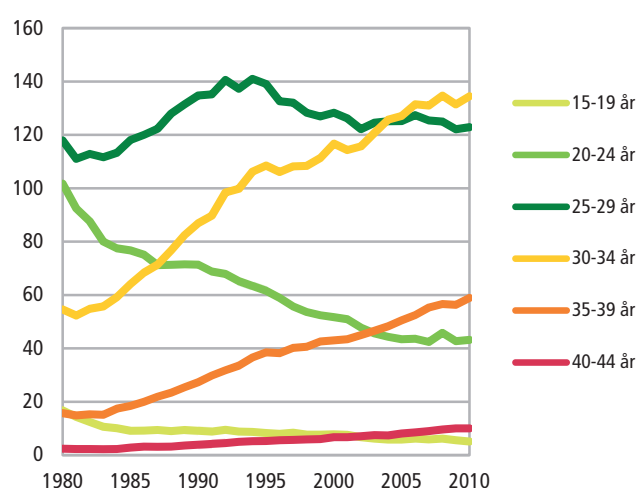

Folkekirkemedlemskab

	2002	2003	2004	2005	2006	2007	2008	2009	2010	2011
Medlemmer af folkekirken 1. jan.	4 522 046	4 516 512	4 512 534	4 508 759	4 506 039	4 499 343	4 494 589	4 490 121	4 479 214	4 469 109
Folkekirkemedlemmer i pct. af befolkningen 1. jan.	84,3	84,0	83,7	83,4	83,1	82,6	82,1	81,5	80,9	80,4
Indmeldelser i folkekirken i løbet af året.....	56 368	55 630	55 593	55 541	54 928	53 731	53 257	51 023	49 831	...
Udmeldelser af folkekirken i løbet af året.....	7 759	7 258	7 900	7 759	11 306	8 810	9 742	14 325	11 839	...

Nye tal til tabellen forventes offentliggjort februar 2012.

Flere tal og oplysninger findes på www.statistikbanken.dk/km11 og [km22](http://www.statistikbanken.dk/km22)

Vielser og skilsmisser

	2000	2001	2002	2003	2004	2005	2006	2007	2008	2009	2010
Vielser	38 388	36 567	37 210	35 041	37 711	36 148	36 452	36 576	37 376	32 934	30 949
Vielser pr. 1.000 ikke-gifte mænd over 18 år	36,9	36,5	37,3	35,1	37,7	36,0	35,9	35,7	36,0	31,3	29,0
Vielser pr. 1.000 ikke-gifte kvinder over 18 år	34,0	33,3	33,9	31,8	34,1	32,6	32,7	31,7	32,0	27,8	25,5
Skilsmisser	14 381	14 597	15 304	15 763	15 774	15 300	14 343	14 066	14 695	14 940	14 460
Skilsmisser pr. 1.000 gifte mænd	13,2	13,3	13,9	14,4	14,4	14,0	13,1	12,4	12,9	13,1	12,7
Skilsmisser pr. 1.000 gifte kvinder.....	13,2	13,4	14,0	14,5	14,5	14,1	13,2	12,6	13,1	13,4	12,9

Nye tal til tabellen offentliggøres april 2012.

Flere tal og oplysninger findes på www.statistikbanken.dk/hisb3

Skilsmisser fordelt efter ægteskabets varighed

	2000	2001	2002	2003	2004	2005	2006	2007	2008	2009	2010
Antal											
I alt	14 381	14 597	15 304	15 763	15 774	15 300	14 343	14 066	14 695	14 940	14 460
Procent											
Under 1 år	2	2	2	1	1	1	1	1	1	1	1
1 år	5	5	5	4	4	4	4	3	4	4	4
2 år	6	6	6	7	6	6	6	5	5	6	6
3 år	8	8	8	8	8	7	6	6	6	6	6
4 år	8	8	8	8	9	8	8	6	6	6	6
5 år	7	7	7	7	7	7	7	6	5	6	6
6-7 år	12	12	12	12	11	12	12	13	12	11	10
8-9 år	9	9	9	10	10	9	10	10	10	11	11
10-14 år	17	17	17	17	18	18	18	19	19	19	19
15-19 år	9	10	10	11	11	12	12	13	13	13	13
20-24 år	7	7	7	6	6	7	7	8	8	8	8
25 år +	10	10	10	9	9	9	9	9	9	8	8
Uoplyst	0	0	0	0	0	0	0	2	1	1	1

Nye tal til tabellen offentliggøres april 2012.

Flere tal og oplysninger findes på www.statistikbanken.dk/ski107

Skilsmisser fordelt efter ægteskabets varighed. 2010

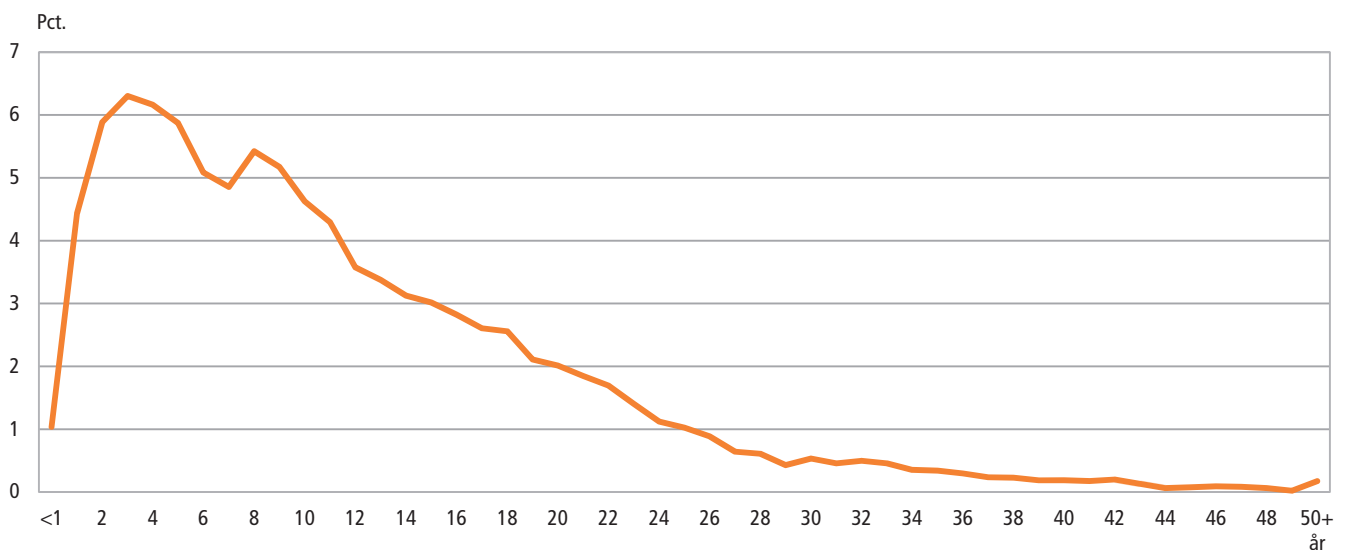

Forventet restlevetid*

	1999-00	2001-02	2003-04	2005-06	2007-08	2009-10	1999-00	2001-02	2003-04	2005-06	2007-08	2009-10
<i>Mænd</i>						<i>Kvinder</i>						
0 år	74,34	74,65	75,19	75,88	76,26	77,05	78,98	79,23	79,89	80,43	80,70	81,22
5 år	69,78	70,15	70,63	71,31	71,69	72,35	74,37	74,69	75,29	75,79	76,02	76,50
10 år	64,83	65,19	65,67	66,35	66,72	67,37	69,39	69,72	70,32	70,82	71,05	71,54
15 år	59,89	60,25	60,73	61,39	61,76	62,40	64,43	64,76	65,36	65,85	66,08	66,57
20 år	55,06	55,42	55,88	56,54	56,91	57,51	59,52	59,83	60,41	60,91	61,14	61,63
25 år	50,29	50,62	51,07	51,73	52,11	52,65	54,59	54,91	55,50	55,97	56,20	56,69
30 år	45,51	45,81	46,25	46,91	47,28	47,83	49,69	49,99	50,58	51,04	51,27	51,76
35 år	40,73	41,03	41,46	42,10	42,48	43,00	44,81	45,10	45,69	46,14	46,38	46,85
40 år	36,01	36,32	36,74	37,34	37,71	38,23	39,99	40,29	40,85	41,28	41,53	41,98
45 år	31,42	31,73	32,14	32,69	33,06	33,54	35,26	35,56	36,09	36,52	36,75	37,21
50 år	27,00	27,30	27,72	28,24	28,58	28,99	30,69	30,97	31,50	31,87	32,12	32,55
55 år	22,73	23,05	23,49	24,01	24,36	24,73	26,25	26,52	27,05	27,43	27,66	28,04
60 år	18,75	19,04	19,44	19,94	20,30	20,70	22,03	22,27	22,75	23,12	23,35	23,71
65 år	15,04	15,28	15,70	16,15	16,50	16,87	18,12	18,23	18,68	19,03	19,25	19,56
70 år	11,81	11,96	12,28	12,67	13,00	13,30	14,58	14,61	14,92	15,20	15,37	15,65
75 år	8,99	9,10	9,32	9,64	9,89	10,10	11,35	11,34	11,64	11,81	11,89	12,06
80 år	6,70	6,72	6,86	7,10	7,27	7,39	8,47	8,47	8,65	8,84	8,87	9,04
85 år	4,85	4,87	4,93	5,08	5,16	5,24	6,05	5,99	6,18	6,29	6,33	6,45
90 år	3,40	3,42	3,47	3,56	3,57	3,63	4,15	4,10	4,20	4,29	4,35	4,43
95 år	2,35	2,45	2,49	2,44	2,57	2,60	2,81	2,81	2,87	2,90	2,99	2,98

Nye tal til tabellen offentliggøres februar 2012.

Flere tal og oplysninger findes på www.statistikbanken.dk/hisb8

Døde pr. 1.000 personer i hver aldersklasse

	2000	2001	2002	2003	2004	2005	2006	2007	2008	2009	2010
<i>Mænd</i>											
12-50 år.....	6,07	4,90	4,82	4,98	4,63	5,09	4,22	4,57	4,38	3,19	3,63
1-19 år	0,28	0,28	0,27	0,26	0,24	0,23	0,22	0,23	0,23	0,17	0,16
20-39 år	1,04	1,04	1,07	0,98	1,03	0,87	0,93	0,90	0,89	0,86	0,76
40-49 år	3,28	3,11	3,05	3,16	2,97	2,71	2,77	2,74	2,55	2,36	2,37
50-59 år	7,57	7,72	7,75	7,61	7,41	7,12	7,48	7,54	6,77	6,99	7,02
60-69 år	19,75	19,19	18,77	18,24	17,44	16,58	16,48	15,98	15,98	15,58	15,06
70-79 år	53,68	52,89	51,24	50,33	47,77	45,39	45,46	43,23	41,61	40,76	39,62
80-89 år	126,34	128,12	126,96	125,54	121,80	119,35	115,19	114,60	112,07	113,28	110,59
90 år +	288,38	287,62	289,72	288,03	282,09	277,74	280,05	272,65	287,68	282,76	269,18
<i>Kvinder</i>											
12-50 år.....	4,56	4,88	4,02	3,85	4,12	3,59	3,45	3,39	3,65	2,95	3,17
1-19 år	0,16	0,17	0,17	0,13	0,16	0,12	0,13	0,14	0,11	0,14	0,10
20-39 år	0,49	0,49	0,50	0,48	0,45	0,41	0,38	0,39	0,42	0,40	0,34
40-49 år	1,96	2,00	1,91	1,88	1,80	1,68	1,59	1,67	1,55	1,49	1,48
50-59 år	5,02	5,06	4,87	4,79	4,69	4,62	4,64	4,65	4,47	4,32	4,26
60-69 år	13,92	13,10	12,62	11,83	11,26	10,85	10,77	10,40	10,18	10,17	9,81
70-79 år	34,71	34,45	34,80	33,31	32,02	31,27	31,11	30,05	28,81	28,34	27,61
80-89 år	89,00	89,04	91,24	88,80	83,69	82,96	83,97	86,76	81,40	83,42	82,86
90 år +	230,53	238,01	242,57	238,42	227,37	231,38	225,80	227,29	228,19	229,72	220,08

Nye tal til tabellen offentliggøres februar 2012.

Flere tal og oplysninger findes på www.statistikbanken.dk/fod207

Mænds procentvise overdødelighed i forhold til kvinder

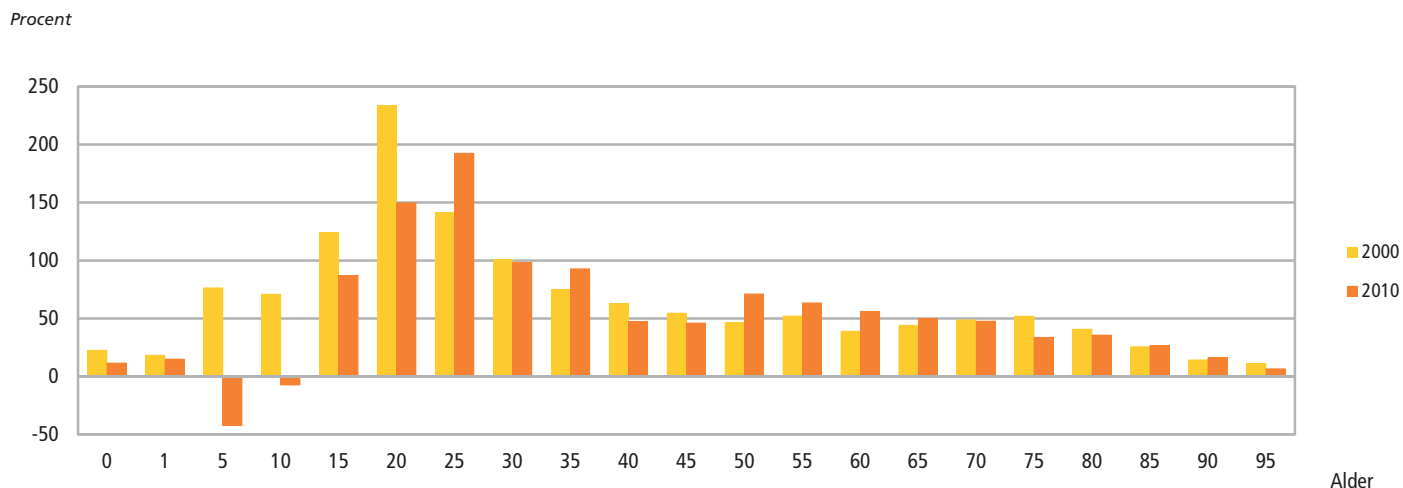

Alder

Indvandrede^a fordelt efter fraflytningsland

	2000	2001	2002	2003	2004	2005	2006	2007	2008	2009	2010
I alt	52 915	55 984	52 778	49 754	49 860	52 458	56 750	64 656	72 749	67 161	68 282
Færøerne	1 116	971	1 023	1 071	1 263	1 374	1 266	1 387	1 180	1 345	1 391
Grønland	2 688	2 688	2 562	2 525	2 579	2 738	2 846	2 752	2 839	2 459	2 419
Fra udlandet i alt	49 111	52 325	49 193	46 158	46 018	48 346	52 638	60 517	68 730	63 357	64 472
Europa	28 240	29 948	29 021	28 070	29 261	31 234	35 178	41 118	47 149	42 256	41 839
Norge.....	3 263	3 294	3 426	3 305	3 159	2 999	3 106	2 892	3 022	3 005	3 107
Polen.....	791	887	962	995	1 263	2 082	3 732	5 581	8 587	4 635	3 836
Rumænien.....	269	271	290	248	265	354	341	882	1 662	1 810	2 428
Spanien	1 307	1 486	1 613	1 665	1 658	1 853	1 845	1 916	1 936	2 069	2 105
Storbritannien	3 824	3 913	3 645	3 707	3 465	3 489	3 235	3 352	3 438	3 229	3 112
Sverige	2 232	2 389	2 388	2 705	3 169	3 467	3 629	4 518	5 088	5 378	5 345
Tyskland	3 499	3 989	3 543	3 221	3 347	3 744	4 471	5 679	5 823	4 807	4 456
Ukraine	307	451	558	654	792	1 228	1 669	2 194	2 196	1 782	1 470
Afrika	3 033	3 101	2 848	2 471	2 221	1 904	2 059	2 021	2 217	2 112	2 167
Nordamerika	3 894	3 928	3 959	3 847	3 949	4 281	4 188	4 576	4 979	4 927	5 108
USA	3 431	3 482	3 411	3 326	3 440	3 631	3 584	3 908	4 188	4 264	4 427
Syd- og Mellemamerika	1 383	1 320	1 320	1 115	1 064	1 172	1 364	1 412	1 497	1 414	1 501
Asien	9 161	10 234	9 086	8 878	7 737	7 731	7 892	9 641	11 171	10 863	12 023
Kina.....	905	1 049	1 484	2 065	1 849	1 783	1 449	1 686	2 050	1 903	1 713
Oceanien	1 085	1 063	1 190	1 129	1 203	1 369	1 319	1 297	1 326	1 381	1 479
Uoplyst og statsløse	2 315	2 731	1 769	648	583	655	638	452	391	404	355

Nye tal til tabellen offentliggøres februar 2012.

Flere tal og oplysninger findes på www.statistikbanken.dk/van1aar

Ind- og udvandrede fordelt efter nationalitet og køn

	2000	2001	2002	2003	2004	2005	2006	2007	2008	2009	2010
Nettoindvandring	9 498	12 004	9 297	6 288	4 843	6 589	9 964	23 090	29 259	22 287	22 400
Indvandrede^a i alt	52 915	55 984	52 778	49 754	49 860	52 458	56 750	64 656	72 749	67 161	68 282
Danske statsborgere	22 105	22 330	22 181	22 062	21 990	22 469	22 469	22 033	22 553	22 184	21 319
Mænd	10 963	11 150	11 328	11 189	11 417	11 544	11 532	11 304	11 710	11 716	11 154
Kvinder	11 142	11 180	10 853	10 873	10 573	10 925	10 937	10 729	10 843	10 468	10 165
Udenlandske statsborgere	30 810	33 654	30 597	27 692	27 870	29 989	34 281	42 623	50 196	44 977	46 963
Mænd	15 306	16 693	14 969	13 825	13 688	14 922	17 822	22 419	26 332	22 023	23 232
Kvinder	15 504	16 961	15 628	13 867	14 182	15 067	16 459	20 204	23 864	22 954	23 731
Udvandrede^a i alt	43 417	43 980	43 481	43 466	45 017	45 869	46 786	41 566	43 490	44 874	45 882
Danske statsborgere	26 887	26 688	25 731	25 272	25 936	26 249	26 339	23 771	21 959	20 085	20 468
Mænd	13 864	13 983	13 510	13 372	13 796	13 825	14 101	12 826	11 932	10 713	10 815
Kvinder	13 023	12 705	12 221	11 900	12 140	12 424	12 238	10 945	10 027	9 372	9 653
Udenlandske statsborgere	16 530	17 292	17 750	18 194	19 081	19 620	20 447	17 795	21 531	24 789	25 414
Mænd	8 717	9 053	9 337	9 405	9 801	10 166	10 725	9 182	11 220	13 179	12 822
Kvinder	7 813	8 239	8 413	8 789	9 280	9 454	9 722	8 613	10 311	11 610	12 592

Nye tal til tabellen offentliggøres februar 2012.

Flere tal og oplysninger findes på www.statistikbanken.dk/van1aar og [van2aar](http://www.statistikbanken.dk/van2aar)

Indvandringen til Danmark fordelt på danske og udenlandske statsborgere

Personer

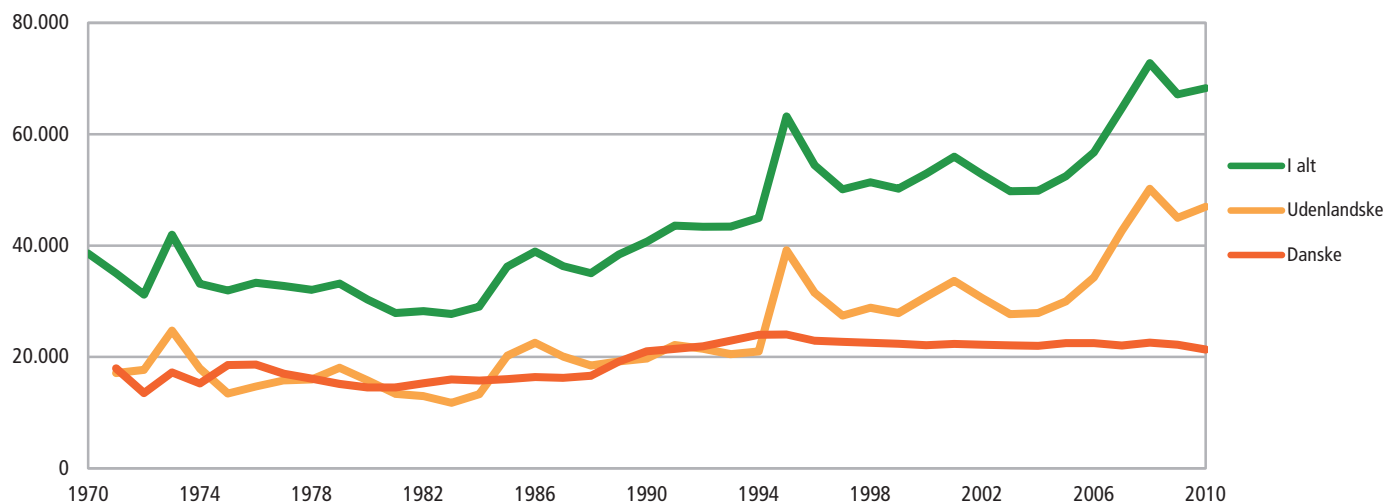

Anm.: For 1970 findes kun tal for samtlige indvandringer.

Indvandrere og efterkommere pr. 1. januar fordelt efter alder

	2001	2002	2003	2004	2005	2006	2007	2008	2009	2010	2011
Indvandrere^a og efterkommere^a											
I alt	395 947	415 331	430 689	442 036	452 095	463 235	477 700	497 962	526 036	542 738	562 517
0-5 år	39 474	40 898	41 347	40 645	39 851	38 707	37 353	37 050	37 265	37 293	37 774
6-15 år	55 893	60 011	63 077	65 316	66 496	66 912	67 612	68 422	69 456	69 888	69 917
16-24 år	52 350	55 315	58 144	59 933	62 193	65 073	68 674	74 154	80 449	83 625	87 094
25-59 år	209 523	218 838	226 151	232 371	237 680	244 769	254 162	266 126	284 091	294 676	308 038
60-64 år	12 077	12 914	13 666	14 427	15 390	16 053	16 915	17 800	18 672	19 155	19 860
65 år +	26 630	27 355	28 304	29 344	30 485	31 721	32 984	34 410	36 103	38 101	39 834
Indvandrere^a											
I alt	308 674	321 794	331 506	337 802	343 367	350 436	360 902	378 665	401 771	414 422	428 904
0-5 år	4 413	4 572	4 432	3 853	3 302	3 082	3 069	3 631	4 491	4 902	5 159
6-15 år	24 587	25 271	25 194	24 487	23 261	21 334	19 646	18 491	17 992	17 473	16 900
16-24 år	41 127	43 487	45 437	46 173	47 326	48 793	50 807	54 149	57 697	58 118	58 632
25-59 år	200 861	209 210	215 520	220 600	224 720	230 592	238 669	251 510	268 213	278 106	289 999
60-64 år	11 844	12 678	13 428	14 178	15 124	15 766	16 592	17 478	18 320	18 803	19 499
65 år +	25 842	26 576	27 495	28 511	29 634	30 869	32 119	33 406	35 058	37 020	38 715
Efterkommere^a											
I alt	87 273	93 537	99 183	104 234	108 728	112 799	116 798	119 297	124 265	128 316	133 613
0-5 år	35 061	36 326	36 915	36 792	36 549	35 625	34 284	33 419	32 774	32 391	32 615
6-15 år	31 306	34 740	37 883	40 829	43 235	45 578	47 966	49 931	51 464	52 415	53 017
16-24 år	11 223	11 828	12 707	13 760	14 867	16 280	17 867	20 005	22 752	25 507	28 462
25-59 år	8 662	9 628	10 631	11 771	12 960	14 177	15 493	14 616	15 878	16 570	18 039
60-64 år	233	236	238	249	266	287	323	322	352	352	361
65 år +	788	779	809	833	851	852	865	1 004	1 045	1 081	1 119

Nye tal til tabellen offentliggøres februar 2012.

Flere tal og oplysninger findes på www.statistikbanken.dk/folk1

Indvandrere og efterkommere pr. 1. januar fordelt efter lande

	2001	2002	2003	2004	2005	2006	2007	2008	2009	2010	2011
Indvandrere^a og efterkommere^a											
I alt	395 947	415 331	430 689	442 036	452 095	463 235	477 700	497 962	526 036	542 738	562 517
Vestlige lande ^a	126 928	128 614	130 410	132 254	135 002	139 427	147 175	156 479	172 285	179 381	188 774
Norge	14 915	14 999	15 241	15 488	15 671	15 744	15 941	15 674	15 956	16 067	16 141
Polen	12 385	12 624	12 805	13 025	13 509	14 680	17 022	21 052	27 198	28 401	29 864
Tyskland	25 319	25 289	25 213	25 250	25 446	25 875	26 930	28 289	30 385	30 912	31 263
Ikke-vestlige lande ^a	269 019	286 717	300 279	309 782	317 093	323 808	330 525	341 483	353 751	363 357	373 743
Bosnien-Hercegovina	19 987	20 328	20 618	20 973	20 875	20 952	21 106	21 846	22 093	22 221	22 338
Irak	18 097	21 555	24 025	25 671	26 351	26 922	27 370	28 413	28 917	29 264	29 662
Jugoslavien (eks)	17 420	17 602	17 696	17 748	17 528	17 415	17 207	17 372	17 141	16 959	16 745
Libanon	19 839	20 566	21 202	21 790	22 232	22 509	22 962	23 286	23 563	23 775	24 089
Pakistan	18 143	18 623	19 049	19 250	19 301	19 284	19 244	19 478	19 880	20 392	21 152
Somalia	16 209	17 299	17 849	17 363	16 952	16 564	16 193	16 550	16 689	16 831	16 943
Tyrkiet	50 470	52 159	53 465	54 257	54 859	55 550	56 140	57 129	58 191	59 216	60 031
Indvandrere^a											
I alt	308 674	321 794	331 506	337 802	343 367	350 436	360 902	378 665	401 771	414 422	428 904
Vestlige lande ^a	112 778	114 107	115 504	116 867	119 122	123 153	130 303	140 970	155 788	162 410	170 758
Norge	13 360	13 425	13 637	13 862	14 025	14 054	14 211	14 292	14 541	14 663	14 717
Polen	10 391	10 580	10 692	10 877	11 305	12 417	14 679	18 506	24 383	25 443	26 580
Tyskland	22 716	22 619	22 518	22 484	22 594	22 971	23 942	25 827	27 791	28 234	28 463
Ikke-vestlige lande ^a	195 896	207 687	216 002	220 935	224 245	227 283	230 599	237 695	245 983	252 012	258 146
Bosnien-Hercegovina	18 027	18 069	18 052	18 153	17 850	17 694	17 603	17 987	17 989	17 911	17 775
Irak	15 099	17 959	19 738	20 701	20 771	20 716	20 673	21 181	21 283	21 306	21 326
Jugoslavien (eks)	12 545	12 467	12 367	12 263	11 946	11 724	11 491	11 509	11 248	11 021	10 765
Libanon	11 924	12 012	12 133	12 101	12 077	12 015	12 037	12 034	12 035	12 012	12 057
Pakistan	10 313	10 487	10 626	10 689	10 644	10 591	10 513	10 617	10 827	11 169	11 730
Somalia	11 847	12 225	12 345	11 774	11 224	10 715	10 356	10 357	10 231	10 127	10 050
Tyrkiet	29 680	30 362	30 830	30 887	30 923	31 008	31 066	31 433	31 834	32 255	32 479
Efterkommere^a											
I alt	87 273	93 537	99 183	104 234	108 728	112 799	116 798	119 297	124 265	128 316	133 613
Vestlige lande ^a	14 150	14 507	14 906	15 387	15 880	16 274	16 872	15 509	16 497	16 971	18 016
Norge	1 555	1 574	1 604	1 626	1 646	1 690	1 730	1 382	1 415	1 404	1 424
Polen	1 994	2 044	2 113	2 148	2 204	2 263	2 343	2 546	2 815	2 958	3 284
Tyskland	2 603	2 670	2 695	2 766	2 852	2 904	2 988	2 462	2 594	2 678	2 800
Ikke-vestlige lande ^a	73 123	79 030	84 277	88 847	92 848	96 525	99 926	103 788	107 768	111 345	115 597
Bosnien-Hercegovina	1 960	2 259	2 566	2 820	3 025	3 258	3 503	3 859	4 104	4 310	4 563
Irak	2 998	3 596	4 287	4 970	5 580	6 206	6 697	7 232	7 634	7 958	8 336
Jugoslavien (eks)	4 875	5 135	5 329	5 485	5 582	5 691	5 716	5 863	5 893	5 938	5 980
Libanon	7 915	8 554	9 069	9 689	10 155	10 494	10 925	11 252	11 528	11 763	12 032
Pakistan	7 830	8 136	8 423	8 561	8 657	8 693	8 731	8 861	9 053	9 223	9 422
Somalia	4 362	5 074	5 504	5 589	5 728	5 849	5 837	6 193	6 458	6 704	6 893
Tyrkiet	20 790	21 797	22 635	23 370	23 936	24 542	25 074	25 696	26 357	26 961	27 552

Nye tal til tabellen offentliggøres februar 2012.

Flere tal og oplysninger findes på www.statistikbanken.dk/folk1

FAKTA - CENTRALE BEGREBER I INDVANDRERDEBATTEN

ASYLANSØGNINGER kan opgøres på forskellige måder. To begreber er centrale:

- *Bruttoansøgertallet* omfatter samtlige personer, der ansøger om asyl i Danmark
- *Registreringstallet* viser, hvor mange personer der faktisk får behandlet deres asylsag i Danmark. Denne gruppe kaldes også *spontane asylansøgere*.

Forskellen på de to tal er dels asylansøgere, som forsvinder efter at have ansøgt om asyl, dels personer, som efter Dublin-konventionen bliver sendt tilbage til det første europæiske land, de kom til for at søge asyl dér. Siden 2002 har man ikke kunnet søge asyl fra udlandet.

Asylansøgere kan få forskellige typer flygtningestatus. Mest almindelige er konventionsstatus (efter kriterierne i FN's flygtningekonvention), de facto- eller beskyttelsesstatus (her gives ikke asyl efter konventionens kriterier, men efter "lignende eller i øvrigt tungtvejende grunde") og kvoteflygtninge. Danmark modtager hvert år et antal kvoteflygtninge fra udlandet. Danmark har i samarbejde med FN's flygtningeorganisation UNHCR hidtil udvalgt cirka 500 flygtninge årligt, men kvoten kan bruges fleksibelt inden for en treårig årrække efter behov.

OPHOLDSTILLADELSER er de tilladelser, som alle ikke-nordiske statsborgere skal have for lovligt at opholde sig i Danmark i mere end tre måneder.

INDVANDRERE er født i udlandet. Ingen af forældrene er både danske statsborgere og født i Danmark. Hvis der ikke findes oplysninger om nogen af forældrene, og personen er født i udlandet, opfattes personen også som indvandrer.

EFTERKOMMERE er født i Danmark. Ingen af forældrene er både danske statsborgere og født i Danmark. Hvis der ikke findes oplysninger om nogen af forældrene, og personen er udenlandsk statsborger, opfattes personen også som efterkommer. Når en eller begge forældre, der er født i Danmark, opnår dansk statsborgerskab, vil deres børn ikke blive klassificeret som efterkommere. Fastholder dansk-fødte forældre imidlertid begge et udenlandsk statsborgerskab, vil deres børn blive klassificeret som efterkommere.

Asylansøgninger

	2000	2001	2002	2003	2004	2005	2006	2007	2008	2009	2010
Bruttoansøgertallet	12 200	12 512	6 068	4 593	3 235	2 281	1 960	2 246	2 409	3 855	5 115
Registreringstallet	10 347	8 385	6 660	2 767	1 633	1 283	922	1 029	951	2 022	2 844
Asylansøgninger fra udlandet	2 658	1 933	•	•	•	•	•	•	•	•	•

🔄 Nye tal til tabellen offentliggøres juni 2012.

📄 Flere tal og oplysninger findes på www.statistikbanken.dk/van5

Opholdstilladelser

	2000	2001	2002	2003	2004	2005	2006	2007	2008	2009	2010
Opholdstilladelser i alt	32 331	36 354	33 363	31 433	34 101	40 392	46 548	58 571	69 277	56 897	59 019
I asylsager	5 156	6 263	4 069	2 447	1 592	1 147	1 095	1 278	1 453	1 376	2 124
Flygtningestatus	4 388	5 742	3 489	1 852	1 045	853	838	1 013	1 242	1 279	1 961
- Konventionsflygtninge	1 327	2 020	1 267	724	278	167	201	98	311	414	797
- De facto-status/beskyttelsesstatus	2 541	3 116	1 689	602	229	202	107	443	367	413	669
- Kvoteflygtninge	464	531	490	509	498	483	530	472	564	452	494
Andet grundlag	768	521	580	595	547	294	257	265	211	97	163
- Humanitær opholdstilladelse	31	83	45	203	351	186	216	223	157	55	111
Familiesammenføring	10 021	10 950	8 151	4 791	3 832	3 522	3 582	4 455	3 749	4 479	4 768
Ægteskab eller fast samlivsforhold	6 399	6 499	4 880	2 538	2 344	2 498	2 787	3 616	2 963	3 195	3 583
Mindreårige børn	3 384	4 185	3 052	2 170	1 469	1 011	795	837	674	816	899
Forældre over 60 år	238	266	219	83	19	13	-	2	112	468	286
Arbejdstilladelser	4 739	5 881	5 654	8 018	10 890	14 828	20 438	27 565	33 725	22 363	22 659
Uddannelse	6 138	5 736	7 623	8 762	10 147	11 583	10 914	12 192	14 306	14 119	14 705
Øvrige grunde	10 720	11 935	7 866	7 419	7 640	9 312	10 519	13 081	16 044	14 560	14 763

🔄 Nye tal til tabellen offentliggøres juni 2012.

📄 Flere tal og oplysninger findes på www.statistikbanken.dk/van6

Indenlandske flytninger fordelt efter køn og alder

	2000	2001	2002	2003	2004	2005	2006	2007	2008	2009	2010	2000	2010
												Procent	
I alt	857 633	848 154	845 169	865 952	903 131	902 346	867 572	835 858	812 897	797 378	816 638		
Mænd i alt	442 868	435 362	431 103	439 419	458 417	457 435	437 484	418 681	406 229	399 851	410 713	100,0	100,0
0-14 år	69 998	70 239	70 023	71 977	76 442	76 385	74 070	69 467	66 626	63 471	64 864	15,8	15,8
15-24 år	116 319	112 462	111 523	111 880	115 611	115 449	112 891	108 527	110 945	116 635	118 790	26,3	28,9
25-49 år	206 797	202 543	199 190	201 475	208 901	207 464	194 860	186 674	178 089	172 125	177 209	46,7	43,1
50-69 år	36 220	36 417	36 313	39 099	42 159	42 922	41 304	39 893	37 303	35 389	37 299	8,2	9,1
70 år +	13 534	13 701	14 054	14 988	15 304	15 215	14 359	14 120	13 266	12 231	12 551	3,1	3,1
Kvinder i alt	414 765	412 792	414 066	426 533	444 714	444 911	430 088	417 177	406 668	397 527	405 925	100,0	100,0
0-14 år	66 962	67 265	67 338	69 812	74 110	74 192	71 618	66 234	64 532	61 062	62 628	16,1	15,4
15-24 år	132 437	128 585	127 827	128 698	131 479	130 500	129 140	126 346	127 799	131 485	131 785	31,9	32,5
25-49 år	159 224	159 995	160 236	165 063	173 572	174 214	166 612	163 521	157 272	151 959	155 745	38,4	38,4
50-69 år	33 762	34 306	35 365	38 137	41 066	41 924	40 248	39 214	36 196	33 258	35 603	8,1	8,8
70 år +	22 380	22 641	23 300	24 823	24 487	24 081	22 470	21 862	20 869	19 763	20 164	5,4	5,0

🔄 Nye tal til tabellen offentliggøres februar 2012.

📄 Flere tal og oplysninger findes på www.statistikbanken.dk/fly55 og [fly66](http://www.statistikbanken.dk/fly66)

Familier fordelt efter familietype pr. 1. januar

	2001	2002	2003	2004	2005	2006	2007	2008	2009	2010	2011
Familier[■] i alt	2 705 515	2 713 233	2 719 686	2 728 888	2 739 560	2 750 578	2 765 767	2 784 804	2 809 760	2 827 449	2 846 699
Familier[■] uden børn	1 946 523	1 952 766	1 957 852	1 965 431	1 975 445	1 984 897	1 996 565	2 012 286	2 031 162	2 044 538	2 059 839
Enlige [■]	1 222 323	1 225 551	1 228 572	1 237 204	1 245 182	1 253 531	1 265 352	1 278 362	1 296 846	1 308 467	1 322 673
Mænd	595 380	598 234	601 875	608 531	614 429	620 402	627 866	636 548	648 320	654 849	663 141
Kvinder	626 943	627 317	626 697	628 673	630 753	633 129	637 486	641 814	648 526	653 618	659 532
Ægtepar	549 179	551 589	552 941	552 577	554 761	555 874	556 718	558 788	560 335	561 534	561 771
Andre par	175 021	175 626	176 339	175 650	175 502	175 492	174 495	175 136	173 981	174 537	175 395
Registrerede partnerskaber	1 764	1 893	2 015	2 123	2 222	2 367	2 520	2 693	2 841	2 974	3 051
Samlevende par [■]	6 050	6 518	6 941	7 318	7 723	8 146	8 497	8 909	9 291	9 721	10 181
Samboende par [■]	167 207	167 215	167 383	166 209	165 557	164 979	163 478	163 534	161 849	161 842	162 163
Familier[■] med børn	742 813	743 656	744 973	746 831	747 648	749 294	752 701	756 026	761 577	765 800	770 006
Enlige [■]	139 334	141 687	145 271	149 627	152 991	155 803	158 668	161 328	165 367	169 489	172 486
Mænd	21 505	22 019	22 574	23 682	24 594	25 226	25 929	26 667	27 634	28 779	29 685
Kvinder	117 829	119 668	122 697	125 945	128 397	130 577	132 739	134 661	137 733	140 710	142 801
Ægtepar	477 304	475 245	473 964	471 577	469 605	468 398	468 614	470 126	472 788	471 868	470 278
Andre par	126 175	126 724	125 738	125 627	125 052	125 093	125 419	124 572	123 422	124 443	127 242
Registrerede partnerskaber	228	274	303	350	416	466	523	601	702	789	908
Samlevende par [■]	99 056	98 686	98 365	97 817	96 732	96 266	96 368	95 255	94 297	94 940	96 768
Samboende par [■]	26 891	27 764	27 070	27 460	27 904	28 361	28 528	28 716	28 423	28 714	29 566
Ikke-hjemmeboende børn	16 179	16 811	16 861	16 626	16 467	16 387	16 501	16 492	17 021	17 111	16 854

Anm. 1: En familie omfatter alle personer, der bor på samme adresse, og som har visse indbyrdes relationer, fx ægteskab eller sølt.

Nye tal til tabellen offentliggøres februar 2012.

Flere tal og oplysninger findes på www.statistikbanken.dk/fam44n

Husstande fordelt efter husstandssammensætning pr. 1. januar

	2001	2002	2003	2004	2005	2006	2007	2008	2009	2010	2011
Husstande[■] i alt	2 448 490	2 459 203	2 469 332	2 482 150	2 499 606	2 517 137	2 532 058	2 547 377	2 563 903	2 573 417	2 584 479
Husstande[■] med 1 familie[■] i alt	2 277 796	2 289 604	2 302 028	2 316 564	2 337 501	2 358 927	2 373 998	2 387 175	2 399 411	2 402 472	2 408 755
Enlige [■] m/u børn	1 034 669	1 043 879	1 054 560	1 070 057	1 089 362	1 108 345	1 121 581	1 131 543	1 142 967	1 147 284	1 154 107
Mænd	425 487	431 481	437 824	446 165	457 671	468 895	476 688	482 846	488 405	490 229	493 599
Kvinder	609 182	612 398	616 736	623 892	631 691	639 450	644 893	648 697	654 562	657 055	660 508
Ægtepar m/u børn	950 707	952 151	953 986	953 720	955 775	957 913	960 148	963 908	967 210	964 998	961 560
Andre par m/u børn	291 179	292 340	292 169	291 595	291 096	291 302	290 811	290 266	287 762	288 724	291 645
Ikke-hjemmeboende børn	1 241	1 234	1 313	1 192	1 268	1 367	1 458	1 458	1 472	1 466	1 443
Husstande[■] med flere familier[■]	170 694	169 599	167 304	165 586	162 105	158 210	158 060	160 202	164 492	170 945	175 724

Anm. 1: En husstand omfatter alle personer, der bor på samme adresse.

Nye tal til tabellen offentliggøres februar 2012.

Flere tal og oplysninger findes på www.statistikbanken.dk/fam55n

Husstande fordelt efter antal personer pr. 1. januar

	2001	2002	2003	2004	2005	2006	2007	2008	2009	2010	2011
Husstande[■] i alt	2 448 490	2 459 203	2 469 332	2 482 150	2 499 606	2 517 137	2 532 058	2 547 377	2 563 903	2 573 417	2 584 479
1 person	911 470	918 550	925 350	936 255	951 757	967 454	978 239	985 918	993 951	994 811	998 939
2 personer	813 258	816 916	821 187	823 958	828 760	832 066	834 564	839 970	842 723	847 198	849 603
3 personer	305 429	302 835	300 251	298 252	295 360	292 853	291 730	292 194	295 094	298 075	300 483
4 personer	288 066	288 748	288 722	289 299	288 946	289 842	291 432	292 038	293 266	293 793	295 366
5 personer	95 256	96 403	97 746	98 630	99 511	99 738	100 824	101 554	102 960	103 609	104 224
6 personer og derover	35 011	35 751	36 076	35 756	35 272	35 184	35 269	35 703	35 909	35 931	35 864

Anm. 1: En husstand omfatter alle personer, der bor på samme adresse.

Nye tal til tabellen offentliggøres februar 2012.

Flere tal og oplysninger findes på www.statistikbanken.dk/fam55n

Flytninger i Øresundsregionen

	2000	2001	2002	2003	2004	2005	2006	2007	2008	2009	2010
Fra Østdanmark til Skåne i alt...	1 165	1 582	2 216	2 590	2 875	3 102	4 284	4 360	3 351	3 234	2 727
Født i Danmark	1 091	1 569	1 812	1 941	2 146	3 004	2 961	2 010	1 872	1 513
Født i Sverige	292	260	227	259	236	265	349	334	358	316
Født uden for DK og Sverige	199	387	551	675	720	1 015	1 050	1 007	1 004	898
Fra Skåne til Østdanmark i alt...	665	704	811	1 036	1 371	1 528	1 514	2 066	2 521	2 923	2 979
Født i Danmark	336	480	628	856	947	898	1 109	1 356	1 459	1 503
Født i Sverige	263	188	224	293	286	322	439	533	522	608
Født uden for DK og Sverige	105	143	184	222	295	294	518	632	942	868

Nye tal til tabellen offentliggøres maj 2012.

Flere tal og oplysninger findes på www.dst.dk/extranet/oresund1

Folketingsvalg. Oversigt

	10. maj 1988	12. dec. 1990	21. sep. 1994	11. marts 1998	20. nov. 2001	8. feb. 2005	13. nov. 2007
Antal vælgere	3 911 897	3 941 666	3 988 787	3 993 099	3 998 957	4 003 616	4 022 920
Afgivne stemmer	3 352 651	3 265 420	3 360 637	3 431 926	3 484 915	3 384 560	3 483 533
Ugyldige stemmer	23 522	25 758	33 040	25 929	35 247	27 348	24 113
Gyldige stemmer	3 329 129	3 239 662	3 327 597	3 405 997	3 449 668	3 357 212	3 459 420
Heraf personlige	1 616 285	1 624 915	1 710 701	1 635 871	1 605 006	1 689 703	1 756 636
Stemmeprocent	85,7	82,8	84,3	86,0	87,2	84,5	86,6
Ugyldighedsprocent	0,7	0,8	1,0	0,8	1,0	0,8	0,7
Personlig stemmeprocent	48,5	50,2	51,4	48,0	46,5	50,3	50,8
Kandidater ¹	1195/828/367	1274/876/398	940/662/278	1127/816/311	984/695/289	947/648/299	808/548/260
Valgte ¹	175/120/55	175/116/59	175/116/59	175/109/66	175/108/67	175/109/66	175/109/66

Anm.: På Færøerne og i Grønland blev begge steder valgt to kandidater.

¹ I alt/mænd/kvinder.

Kilde: Indenrigs- og Sundhedsministeriet.

Folketingsvalg

Stemme- og mandatfordeling	21. sep. 1994		11. marts 1998		20. nov. 2001		8. feb. 2005		13. nov. 2007	
	Stemme-fordeling	Valgte ¹	Stemme-fordeling	Valgte ¹	Stemme-fordeling	Valgte ¹	Stemme-fordeling	Valgte ¹	Stemme-fordeling	Valgte ¹
I alt	3 327 597	175/116/59	3 405 997	175/109/66	3 449 668	175/108/67	3 357 212	175/109/66	3 459 420	175/109/66
A. Socialdemokratiet	1 150 048	62/38/24	1 223 620	63/39/24	1 003 323	52/34/18	867 349	47/28/19	881 037	45/30/15
B. Radikale Venstre	152 701	8/4/4	131 254	7/3/4	179 023	9/5/4	308 212	17/9/8	177 161	9/5/4
C. Konservative Folkeparti	499 845	27/18/9	303 965	16/11/5	312 770	16/8/8	344 886	18/11/7	359 404	18/10/8
D. Centrum-Demokraterne	94 496	5/3/2	146 802	8/3/5	61 031	-	33 880	-	•	•
F. Socialistisk Folkeparti	242 398	13/10/3	257 406	13/8/5	219 842	12/8/4	201 047	11/8/3	450 975	23/12/11
K. Kristendemokraterne	61 507	-	85 656	4/3/1	78 793	4/2/2	58 071	-	30 013	-
M. Minoritetspartiet	•	•	•	•	•	•	8 850	-	•	•
O. Dansk Folkeparti	•	•	252 429	13/9/4	413 987	22/13/9	444 947	24/15/9	479 532	25/16/9
U. Demokratisk Fornyelse	•	•	10 768	-	•	•	•	•	•	•
V. Venstre	775 176	42/29/13	817 894	42/26/16	1 077 858	56/36/20	974 636	52/34/18	908 472	46/31/15
Y. Ny Alliance	•	•	•	•	•	•	•	•	97 295	5/3/2
Z. Fremskridtspartiet	214 057	11/8/3	82 437	4/3/1	19 340	-	•	•	•	•
Ø. Enhedslisten	104 701	6/5/1	91 933	5/4/1	82 685	4/2/2	114 123	6/4/2	74 982	4/2/2
Uden for partierne	32 668	1/1/-	1 833	-	1 016	-	1 211	-	549	-

Anm.: På Færøerne og i Grønland blev begge steder valgt to kandidater.

¹ I alt/mænd/kvinder.

Kilde: Indenrigs- og Sundhedsministeriet.

Folkeafstemninger om EU

	27. februar 1986	2. juni 1992	18. maj 1993	28. maj 1998	28. september 2000
	EF-pakken	Traktaten om EF-unionen	Edinburgh-afgørelsen og Maastricht-traktaten	Amsterdam-traktaten	Deltagelse i den fælles valuta
Vælgere	3 883 429	3 962 005	3 974 672	3 996 333	3 999 325
Afgivne stemmer	2 927 652	3 290 610	3 436 940	3 046 781	3 503 525
Heraf ugyldige	29 383	30 879	34 635	56 494	40 358
Stemmeprocent	75,4	83,1	86,5	76,2	87,6
Ja-stemmer i procent af gyldige	56,2	49,3	56,7	55,1	46,8
Nej-stemmer i procent af gyldige	43,8	50,7	43,3	44,9	53,2

Anm.: Afstemningen i 1986 var vejledende.

Kilde: Indenrigs- og Sundhedsministeriet.

Valg til Europa-Parlamentet

Stemme- og mandatfordeling	9. juni 1994		10. juni 1999		13. juni 2004		7. juni 2009	
	Stemme-fordeling	Valgte ¹	Stemme-fordeling	Valgte ¹	Stemme-fordeling	Valgte ¹	Stemme-fordeling	Valgte ¹
I alt	2 079 937	16/9/7	1 970 276	16/10/6	1 894 346	14/9/5	2 342 128	13/7/6
A. Socialdemokratiet	329 202	3/2/1	324 256	3/2/1	618 412	5/4/1	503 439	4/2/2
B. Radikale Venstre	176 480	1/1/1	180 089	1/1/1	120 473	1/1/-	100 094	-
C. Konservative Folkeparti	368 890	3/3/-	166 884	1/1/-	214 972	1/1/-	297 199	1/1/-
D. Centrum-Demokraterne	18 365	-	68 717	-	•	•	•	•
F. Socialistisk Folkeparti	178 543	1/1/1	140 053	1/1/1	150 766	1/1/1	371 603	2/1/2
I. Liberal Alliance	•	•	•	•	•	•	13 796	-
J. JuniBevægelsen	316 687	2/1/1	317 508	3/2/1	171 927	1/1/-	55 459	-
K. Kristendemokraterne	22 986	-	39 128	-	24 286	-	•	•
N. Folkebevægelsen mod EU	214 735	2/1/1	143 709	1/1/-	97 986	1/1/-	168 555	1/1/-
O. Dansk Folkeparti	•	•	114 865	1/1/-	128 789	1/1/-	357 942	2/1/1
V. Venstre	394 362	4/2/2	460 834	5/3/2	366 735	3/1/2	474 041	3/2/1
Z. Fremskridtspartiet	59 687	-	14 233	-	•	•	•	•

¹ I alt/mænd/kvinder.

Kilde: Indenrigs- og Sundhedsministeriet og Danmarks Statistik.

Elevbestand pr. 1. oktober

	2000	2001	2002	2003	2004	2005	2006	2007	2008	2009
Elever i alt	1 096 907	1 115 587	1 129 651	1 135 260	1 149 821	1 148 516	1 152 461	1 168 272	1 171 480	1 188 796
Grundskole bh. - 10/11 klasse/forb. udd.	677 831	694 079	706 827	708 125	714 599	716 106	711 114	725 480	722 154	719 207
Gymnasiale udd.	97 501	98 096	99 483	101 534	106 210	104 957	109 059	112 863	118 823	126 112
Erhvervsfaglige grundforløb.	24 189	25 025	27 929	27 929	43 685
Erhvervsfaglige udd.	127 363	124 107	119 466	121 260	124 963	123 869	125 774	96 830	99 121	83 364
Korte videregående udd.	19 988	20 839	18 971	16 986	16 785	17 352	18 483	18 023	17 369	20 595
Mellemlange videregående udd.	67 783	69 572	71 382	71 277	71 147	69 615	68 786	65 861	65 490	67 709
Bachelorudd.	46 002	48 068	49 552	50 273	53 032	55 519	59 127	61 433	61 646	62 600
Lange videregående udd.	55 724	56 024	59 135	60 602	58 615	56 232	55 061	53 709	53 740	55 317
Forskerudd.	4 715	4 802	4 835	5 203	4 470	4 866	5 057	6 144	7 107	7 952

¹ Erhvervsfaglige grundforløb er indeholdt frem til 2004.

 Nye tal til tabellen offentliggøres december 2011.

 Flere tal og oplysninger findes på www.statistikbanken.dk/u13

Fuldførte almen- og erhvervskompetencegivende uddannelser 1. oktober - 30. september

	98/99	99/00	00/01	01/02	02/03	03/04	04/05	05/06	06/07	07/08	08/09
Elever i alt	170 043	174 890	175 360	176 834	174 707	178 977	183 924	185 122	188 475	192 848	197 600
Grundskoleniveau/forberedende uddannelser [■]	65 304	62 779	66 149	66 429	69 396	71 101	74 385	77 237	77 466	81 397	82 153
Gymnasiale uddannelser [■]	33 491	32 772	30 932	31 281	30 910	31 719	33 153	32 044	32 750	33 417	35 897
Erhvervsfaglige uddannelser [■]	34 925	39 271	37 615	36 131	30 466	31 920	30 359	30 635	30 753	30 751	30 781
Korte videregående uddannelser [■]	5 206	6 366	6 607	6 933	6 899	5 647	6 011	5 723	6 402	6 449	5 626
Mellemlange videregående uddannelser [■]	15 016	15 476	15 998	15 460	15 916	15 756	16 100	15 394	14 732	14 291	14 859
Bacheloruddannelser [■]	6 889	8 228	7 724	9 444	9 368	10 353	10 362	10 434	11 613	12 342	13 409
Lange videregående uddannelser [■]	8 294	8 969	9 447	10 165	10 670	11 607	12 507	12 698	13 643	13 078	13 698
Forskeruddannelser [■]	918	1 029	888	991	1 082	874	1 047	957	1 116	1 123	1 177
Indvandre[■] i alt	6 362	6 789	7 652	8 206	8 482	9 171	9 620	10 049	10 424	11 040	11 074
Grundskoleniveau/forberedende uddannelser [■]	3 019	2 893	3 231	3 246	3 398	3 472	3 451	3 352	3 337	3 264	2 772
Gymnasiale uddannelser [■]	799	880	991	1 166	1 281	1 360	1 420	1 485	1 286	1 406	1 479
Erhvervsfaglige uddannelser [■]	1 126	1 392	1 662	1 810	1 590	1 860	1 984	2 094	2 160	2 297	2 288
Korte videregående uddannelser [■]	270	325	415	387	439	522	645	640	709	760	741
Mellemlange videregående uddannelser [■]	531	553	580	624	724	654	680	754	873	990	1 018
Bacheloruddannelser [■]	217	290	292	370	422	549	571	672	808	986	1 278
Lange videregående uddannelser [■]	341	374	409	506	539	675	785	945	1 118	1 208	1 350
Forskeruddannelser [■]	59	82	72	97	89	79	84	107	133	129	148
Efterkomme[■] i alt	2 320	2 470	2 735	3 001	3 393	3 763	4 250	4 803	5 409	6 120	6 897
Grundskoleniveau/forberedende uddannelser [■]	1 296	1 270	1 448	1 654	2 031	2 281	2 626	2 947	3 289	3 654	4 115
Gymnasiale uddannelser [■]	567	636	584	625	599	641	778	944	1 121	1 241	1 449
Erhvervsfaglige uddannelser [■]	212	293	367	359	312	367	344	381	417	526	538
Korte videregående uddannelser [■]	32	58	81	67	110	83	86	85	101	100	118
Mellemlange videregående uddannelser [■]	79	79	89	104	104	135	147	155	160	214	209
Bacheloruddannelser [■]	73	75	74	94	119	124	128	151	177	227	263
Lange videregående uddannelser [■]	51	54	87	90	112	127	137	137	140	152	192
Forskeruddannelser [■]	10	5	5	8	6	5	4	3	4	6	13

 Nye tal til tabellen offentliggøres december 2011.

 Flere tal og oplysninger findes på www.statistikbanken.dk/u33

Andel af befolkningen (30-64 år) med en erhvervskompetencegivende uddannelse. 2010

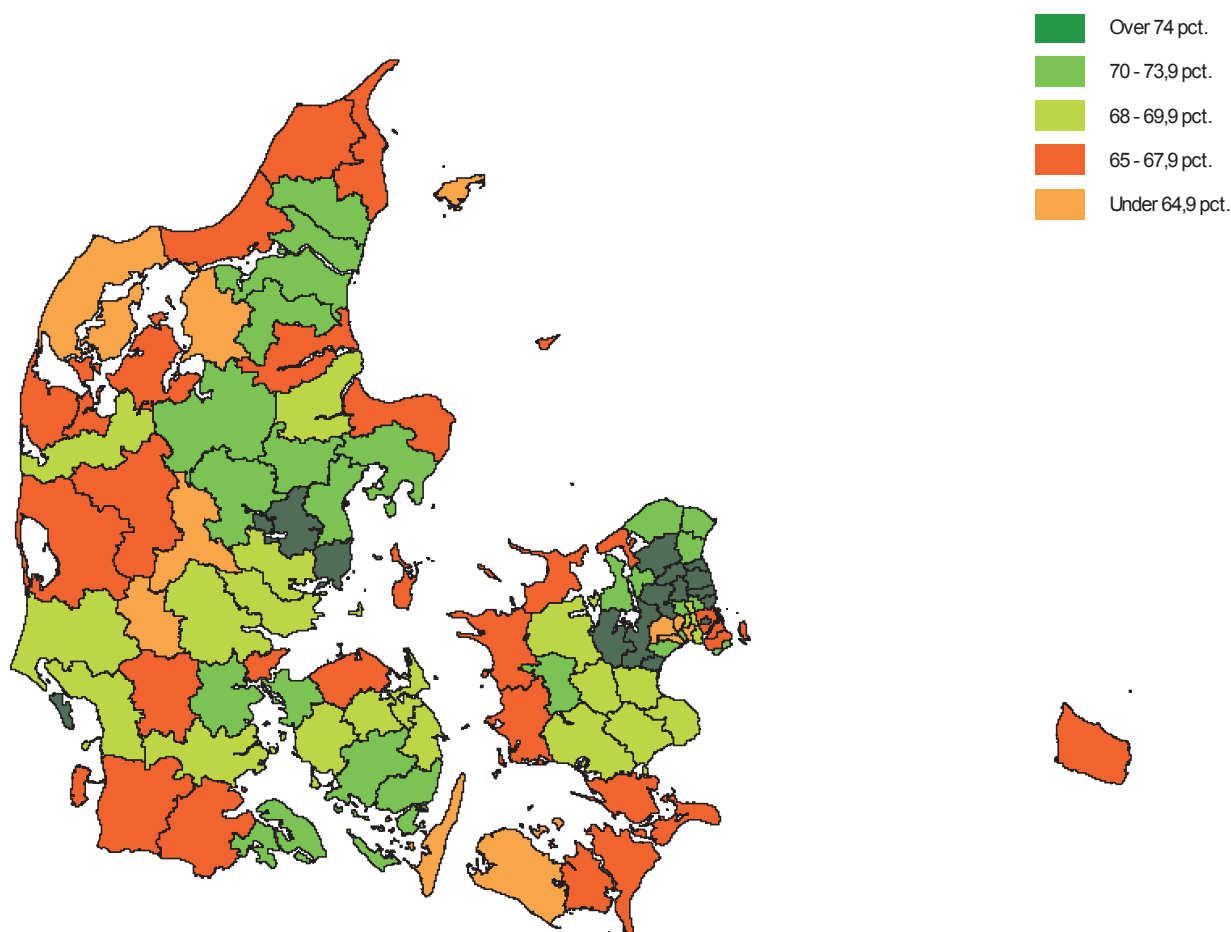

© Kort og Matrikelstyrelsen

Erhvervskompetencegivende uddannelser ti år efter afgang fra grundskolen

Årgang	89/90	90/91	91/92	92/93	93/94	94/95	95/96	96/97	97/98	98/99
<i>Procent af årgang</i>										
Fuldført erhvervskompetencegiv. udd.	50,0	49,2	49,4	50,3	50,3	50,3	49,6	49,4	48,5	48,3
Dreng	51,4	50,6	50,6	51,1	50,8	50,3	49,5	49,0	47,5	47,9
Piger	48,5	47,7	48,1	49,4	49,7	50,4	49,7	49,8	49,5	48,7
Erhvervsfaglig uddannelse [■]	33,9	32,7	32,9	33,2	32,8	32,3	30,9	30,0	28,7	28,8
Dreng	37,7	37,0	37,3	37,5	37,4	36,7	35,6	34,4	32,9	33,5
Piger	29,9	28,3	28,5	28,7	28,0	27,6	26,0	25,4	24,4	23,7
Korte videregående uddannelser [■]	4,3	4,3	4,4	4,5	4,4	4,5	4,3	4,1	4,2	3,9
Dreng	5,5	5,4	5,5	5,5	5,3	5,3	4,9	4,6	4,5	4,2
Piger	3,1	3,2	3,3	3,5	3,5	3,7	3,6	3,6	3,7	3,5
Mellemlange videregående uddannelser [■]	8,2	8,9	8,9	9,2	9,4	9,5	9,8	10,0	10,2	10,1
Dreng	4,5	4,7	4,5	4,4	4,3	4,3	4,5	4,6	4,9	4,9
Piger	12,1	13,1	13,3	14,1	14,7	15,1	15,4	15,5	15,7	15,6
Bacheloruddannelser [■]	1,0	0,7	0,7	0,7	0,8	0,9	0,9	1,0	1,1	1,1
Dreng	0,8	0,6	0,6	0,6	0,7	0,7	0,7	0,9	0,9	1,0
Piger	1,1	0,9	0,8	0,8	0,9	1,1	1,2	1,1	1,2	1,2
Lange videregående uddannelser [■]	2,6	2,6	2,4	2,7	2,9	3,1	3,7	4,2	4,3	4,5
Dreng	2,9	3,0	2,7	3,1	3,1	3,3	3,8	4,3	4,2	4,3
Piger	2,3	2,2	2,1	2,3	2,6	2,9	3,5	4,1	4,5	4,8
Under uddannelse	23,0	23,7	24,3	24,7	25,2	25,1	25,5	25,2	25,2	25,2
Dreng	21,0	21,6	21,7	22,1	22,8	22,7	23,0	22,8	22,9	22,7
Piger	25,0	25,9	26,9	27,4	27,8	27,7	28,1	27,8	27,5	27,7
Ingen erhvervskompetencegiv. udd.	27,0	27,1	26,3	25,0	24,5	24,6	24,9	25,4	26,3	26,5
Dreng	27,6	27,8	27,6	26,9	26,4	27,0	27,5	28,3	29,6	29,4
Piger	26,5	26,3	25,0	23,1	22,5	22,0	22,2	22,4	22,9	23,5
Ikke i gang	6,0	5,8	5,4	5,3	5,6	5,4	5,6	5,2	5,2	5,1
Afbrudt	12,2	12,1	12,3	12,1	11,6	11,6	12,2	12,9	13,8	14,2
Fuldført almen-gymnasial/hhx/htx	8,8	9,2	8,6	7,6	7,4	7,6	7,1	7,3	7,2	7,2

Anm.: Opgjort 1. oktober.

Nye tal til tabellen offentliggøres december 2011.

Flere tal og oplysninger findes på www.statistikbanken.dk/afgang11

I uddannelse tre måneder efter afgang fra grundskolen

Årgang	98/99	99/00	00/01	01/02	02/03	03/04	04/05	05/06	06/07	07/08	08/09
<i>Procent af årgang</i>											
I alt	77,6	80,6	79,2	79,6	79,8	79,1	78,1	77,8	79,3	79,2	79,8
Dreng	77,1	80,3	78,4	78,3	78,8	77,8	76,7	76,6	78,2	78,7	79,7
Piger	78,2	80,9	79,9	80,8	80,9	80,4	79,7	79,1	80,5	79,7	79,9
Almengymnasial	34,1	35,5	34,7	36,6	36,7	36,7	36,7	36,8	37,4	37,7	39,1
Dreng	24,6	25,6	24,5	26,7	27,0	27,3	26,9	27,2	27,7	27,9	29,3
Piger	44,2	45,5	45,3	46,9	46,8	46,5	46,9	47,0	47,7	48,0	49,3
Erhvervsgymnasial	14,7	15,9	16,0	15,6	15,4	15,7	15,3	15,0	15,1	15,8	16,4
Dreng	16,9	18,1	18,2	17,9	17,2	17,5	17,6	17,3	17,9	19,0	20,2
Piger	12,3	13,6	13,7	13,1	13,6	13,9	12,9	12,5	12,2	12,5	12,5
Erhvervsfaglige uddannelser	28,8	29,3	28,5	27,4	27,7	26,7	26,1	26,0	26,8	25,6	24,2
Dreng	35,5	36,6	35,8	33,8	34,6	33,1	32,1	32,0	32,5	31,7	30,3
Piger	21,6	21,8	20,9	20,8	20,5	20,0	19,8	19,6	20,7	19,2	18,0

Anm.: Opgjort 1. oktober.

Nye tal til tabellen offentliggøres december 2011.

Flere tal og oplysninger findes på www.statistikbanken.dk/afgang1

Befolkningens (30-64 år) højeste fuldførte uddannelse

	2000	2001	2002	2003	2004	2005	2006	2007	2008	2009	2010
<i>Tusinde</i>											
I alt	2 554	2 573	2 593	2 612	2 625	2 638	2 648	2 655	2 655	2 654	2 642
Grundskoleuddannelse [■] og uoplyst	836	821	803	786	768	752	725	711	698	681	665
Almengymnasial uddannelse [■]	83	86	88	90	92	93	93	94	95	97	97
Erhvervsgymnasial uddannelse [■]	28	29	31	32	33	35	37	38	38	39	39
Erhvervsfaglige uddannelser [■]	972	983	994	1 003	1 009	1 013	1 019	1 019	1 014	1 010	999
Korte videregående uddannelser [■]	127	131	136	140	145	149	148	151	154	157	159
Mellemlange videregående uddannelser [■]	342	350	359	368	376	383	398	405	410	414	417
Bacheloruddannelser [■]	17	18	20	23	25	27	29	30	31	33	34
Lange videregående uddannelser [■]	149	155	162	169	177	186	187	195	202	210	217
Forskeruddannelser	12	13	13	14	15
<i>Procent</i>											
Andel indvandrere/efterkommere[■]											
I alt	176	184	193	199	205	212	214	222	234	247	256
Grundskoleuddannelse [■] og uoplyst	66	70	73	76	79	83	76	84	94	99	107
Almengymnasial uddannelse [■]	15	16	17	18	18	19	18	19	19	21	21
Erhvervsgymnasial uddannelse [■]	1	1	1	1	1	1	1	1	1	1	1
Erhvervsfaglige uddannelser [■]	48	49	51	53	54	55	58	58	58	61	62
Korte videregående uddannelser [■]	11	11	12	12	12	12	13	13	13	13	13
Mellemlange videregående uddannelser [■]	21	22	22	23	24	24	27	27	27	27	27
Bacheloruddannelser [■]	1	1	1	1	1	1	1	1	2	2	2
Lange videregående uddannelser ¹	15	15	16	16	17	17	19	19	19	20	21
Forskeruddannelser	6,9	7,2	7,7	7,9	8,2

Anm.: Den højeste fuldførte uddannelse er den uddannelse med længst varighed, som de 30-64-årige har fuldført, uden hensyn til om uddannelsen anvendes i nuværende beskæftigelse.

¹ Forskeruddannelser er indeholdt frem til 2005.

Nye tal til tabellen offentliggøres december 2011.

Flere tal og oplysninger findes på www.statistikbanken.dk/hfu1 og krhu1

Kvindeandel for 30-64-årige med højeste uddannelse inden for erhvervsfaglige uddannelser

Procent

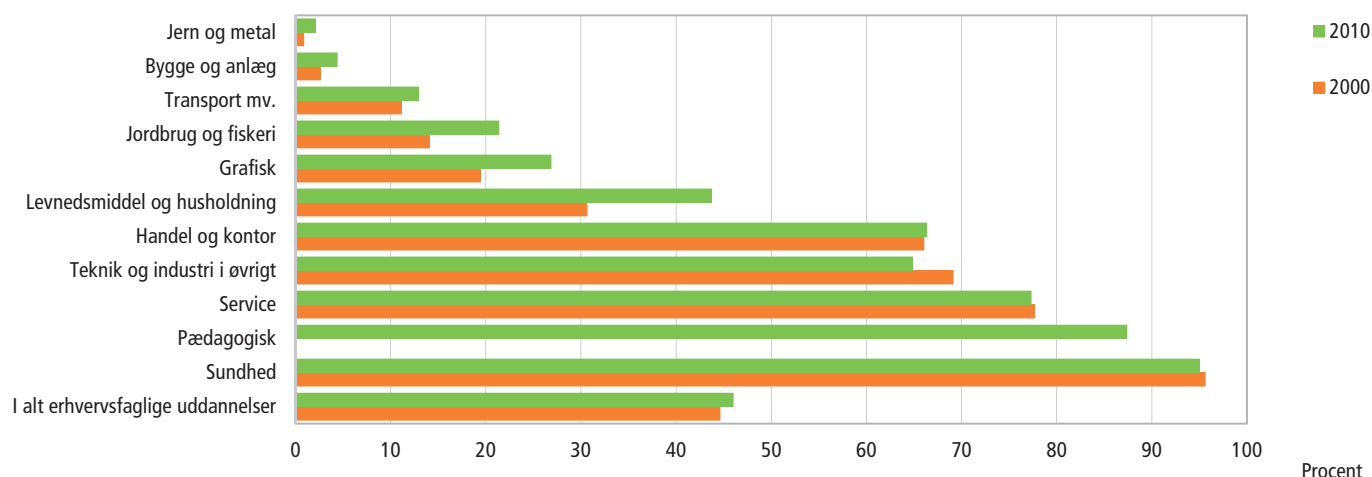

Folke- og skolebiblioteker

	1999	2000	2001	2002	2003	2004	2005	2006	2007	2008	2009
<i>Tusinde</i>											
Bogbestand ultimo året	62 215	58 434	57 473	54 711	61 876	60 807	62 294	62 219	59 647	59 872	58 645
Bogudlån i året	83 828	80 025	75 651	72 827	75 446	73 991	73 142	73 781	70 802	75 518	76 370
Folkebiblioteker											
Bogbestand ultimo året	29 044	27 635	27 081	26 801	25 920	25 259	24 153	23 793	21 648	20 520	19 819
Bogudlån i året	57 091	54 254	51 997	50 634	50 071	50 052	49 053	48 636	48 367	50 548	52 262
Fonogrammer (cd'er, plader og bånd):											
Bestand ultimo året	3 043	3 126	3 410	3 666	3 848	3 987	4 096	4 273	4 245	4 237	4 251
Udlån i året	14 124	15 562	16 963	18 686	20 346	21 222	21 455	21 082	20 254	20 915	21 323
Skolebiblioteker											
Bogbestand ultimo året	33 171	30 799	30 392	27 910	35 956	35 548	38 141	38 426	37 999	39 352	38 826
Bogudlån i året	26 737	25 771	23 654	22 193	25 375	23 939	24 089	25 145	22 435	24 970	24 108

Kilde: Folke- og forskningsbiblioteksstatistik 2009.

Bogudgivelser

	2000	2001	2002	2003	2004	2005	2006	2007	2008	2009	2010	2000	2010
<i>Antal titler</i>												<i>Procent</i>	
Udkomne titler i alt	14 959	14 319	14 154	14 843	14 829	13 227	13 402	13 434	12 354	13 667	12 593	100	100
Skønlitteratur i alt	3 264	3 085	3 113	3 076	3 298	3 067	3 251	3 473	3 458	3 769	3 806	22	30
Roman og noveller	1 368	1 266	1 289	1 325	1 205	1 151	1 225	1 316	1 267	1 536	1 502	9	12
Skuespil	52	65	49	30	49	30	69	56	47	49	33	1	0
Digte	202	206	212	166	219	210	152	176	168	211	228	1	2
Humor, tegneserier mv.	43	43	39	43	61	70	99	74	117	94	105	0	1
Børne- og ungdomsbøger	1 599	1 505	1 524	1 512	1 764	1 606	1 706	1 851	1 859	1 879	1 938	11	15
Faglitteratur i alt	11 695	11 234	11 041	11 767	11 531	10 160	10 151	9 961	8 896	9 898	8 787	78	70
Almindelige skrifter	337	393	323	396	225	220	253	285	229	287	196	2	2
Filosofi	566	647	632	773	581	550	438	494	386	417	330	4	3
Religion	378	303	334	347	399	323	359	384	359	343	302	3	2
Samfundsvidenskab	3 070	2 725	2 850	3 002	2 865	2 537	2 528	2 385	2 087	2 391	2 044	21	16
Geografi og rejser	490	475	414	422	446	393	465	501	384	431	422	3	3
Naturvidenskab	1 071	1 042	972	913	899	766	788	688	571	718	541	7	4
Anvendt videnskab	3 343	3 284	3 148	3 387	3 526	2 865	2 875	2 815	2 654	2 799	2 609	22	21
Kunst, spil og sport	1 015	935	992	1 053	1 113	974	1 029	1 047	965	1 028	1 035	7	8
Litteraturhistorie, sprog	470	509	403	509	445	428	415	316	318	356	315	3	3
Historie	955	921	973	965	1 032	1 104	1 001	1 046	943	1 128	993	6	8

Kilde: Dansk Bibliotekscenter.

Pressen

	2000	2001	2002	2003	2004	2005	2006	2007	2008	2009	2010
Dagspressen											
Dagblade, antal pr. 1. januar	33	32	32	32	32	32	36	36	37	37	35
Søndagsaviser, antal pr. 1. januar	10	10	10	10	10	10	10	10	10	10	11
Hverdagsoplag 1. halvår, i tusinde ¹	1 507	1 453	1 430	1 378	1 352	1 288	1 843	1 728	1 843	1 660	1 471
Søndagsoplag 1. halvår, i tusinde	1 415	1 360	1 325	1 251	1 184	1 162	1 130	1 077	1 006	931	877
<i>Dagligt oplag i tusinde</i>											
Dagblade, hverdage											
Aktuelt	26	•	•	•	•	•	•	•	•	•	•
B.T.	123	122	121	110	101	94	90	87	84	75	68
Berlingske Tidende	156	152	149	142	130	126	125	124	113	103	101
Børsen	53	58	60	62	67	68	70	71	72	73	73
Dagbladet/Frederiksborg Amts Avis	56	56	55	54	53	52	53	49	47	44	41
Ekstra Bladet	134	127	119	110	106	105	104	98	91	84	74
Erhvervsbladet ²	103	106	103	103	99	99	94	34	26	25	•
Fyens Stiftstidende	66	62	62	62	62	61	60	57	55	51	47
Information	22	21	21	21	20	21	21	22	22	22	22
JydskeVestkysten	91	89	86	82	81	79	78	74	71	65	63
Jyllands-Posten, Morgenavisen	180	180	180	172	158	150	149	140	129	120	112
Kristeligt Dagblad	17	18	20	22	23	25	27	27	25	26	27
MetroXpress ²	•	•	151	184	201	241	251	244	228	228	199
Politiken	143	142	142	137	134	129	126	116	110	108	103
Urban ²	•	•	143	182	171	228	233	246	208	162	127
Aalborg Stiftstidende/Nordjyske Stiftstidende	82	83	83	82	74	81	69	69	62	57	52
Århus Stiftstidende	72	62	59	55	53	51	49	31	28	24	22
Centrum Morgen ^{2, 3}	•	•	20	24	27	25	23	•	•	•	•

¹ Fra 2006 er Urban og MetroXpress inkluderet i totalen. ² Gratisavis.³ For 2006 10 Minutter.

Museer

	1999	2000	2001	2002	2003	2004	2005	2006	2007	2008	2009
<i>Besøgende i tusinde</i>											
Nationalmuseet med tilknyttede museer	624	554	577	531	606	606	585	767	793	817	917
Kulturhistoriske lokalmuseer	2 599	2 483	2 448	2 518	2 498	•	•	•	•	•	•
Kulturhistoriske specialmuseer	3 686	3 999	3 677	3 557	3 520	•	•	•	•	•	•
Kulturhistoriske museer ¹	•	•	•	•	•	6 156	6 203	6 215	6 592	6 361	6 496
Kunstmuseer	2 825	2 574	2 518	2 654	2 461	2 881	2 621	2 767	2 837	2 886	2 765
Naturhistoriske museer	285	292	290	298	271	277	311	308	340	284	308
Zoologiske haver mv. ²	2 840	2 902	2 728	3 777	3 850	3 672	3 682	3 701	3 800	3 873	3 775
Større kunst- og kunstmuseer											
Frederiksborgmuseet, Frederiksborg Slot	204	231	203	200	177	176	176	185	183	165	160
Fregatten Jylland	153	141	120	118	109	108	115	135	132	151	131
Kronborg Slot, Helsingør	199	212	221	206	181	195	194	190	191	190	204
Købstadsmuseet "Den gamle By", Århus	348	324	323	323	307	360	352	362	388	333	362
Louisiana, Humlebæk	472	505	439	588	438	502	526	351	468	559	475
Museet på Koldinghus	133	129	117	99	114	94	89	82	100	93	99
Nationalmuseet, Prinsens Palais	410	346	354	354	410	377	363	463	411	373	397
Ny Carlsberg Glyptotek, København	345	340	347	332	347	243	192	285	311	275	253
Skagens Museum	176	147	160	147	138	138	131	124	110	163	121
Statens Museum for Kunst, København ³	450	246	249	250	276	315	254	413	425	313	393

¹ Fra 2004 er kulturhistoriske lokal- og specialmuseer slået sammen til kulturhistoriske museer.

² Fra 2002 er statistikken udvidet med ti zoologiske/botaniske haver.

³ Hovedsamling var lukket hele 1997 og det meste af 1998.

📅 Nye tal til tabellen offentliggøres juli 2011.

Attraktioner

	2000	2001	2002	2003	2004	2005	2006	2007	2008	2009	2010
<i>Besøgende i tusinde</i>											
Tivoli	4 129	3 830	3 764	4 093	4 316	4 188	4 396	4 111	3 973	3 868	3 696
Dyrehavsbakken ¹	2 500	2 200	2 500	2 700	2 500	2 600	2 600	2 650	2 600	2 600	2 500
Legoland	1 550	1 450	1 580	1 630	1 530	1 500	1 500	1 600
Zoo, København	970	1 058	1 131	1 211	1 233	1 194	1 148	1 161	1 394	1 298	1 056
Faarup Sommerland	345	412	444	496	552	538	557	526	579	586	607
Bon Bon Land	547	514	517	616	537	548	503	523	441	440	447
Djurs Sommerland	395	416	477	453	481	453	495	487	528	550	575
Experimentarium	•	292	426	337	338	320	330	344	316	311	286

¹ Data er estimeret

Kilde: Visit Danmark.

Idræt og friluftsliv

	2000	2001	2002	2003	2004	2005	2006	2007	2008	2009	2010
<i>Aktive medlemmer i tusinde</i>											
Danmarks Idræts-Forbund	1 621	1 628	1 653	1 665	1 683	1 665	1 633	1 630	1 626	1 647	1 721
Heraf: Badminton	121	123	128	124	120	118	112	104	100	101	95
Fodbold	287	287	293	308	298	300	297	305	307	314	343
Golf	92	98	104	113	121	129	133	142	146	150	158
Gymnastik	149	147	148	150	151	154	133	126	121	112	125
Håndbold	133	133	135	130	132	133	130	123	119	122	115
Svømning	120	122	123	128	127	125	126	127	123	124	137
Tennis	75	73	73	71	71	67	66	62	61	60	62
Danske Gymnastik- og Idrætsforeninger ¹	1 469	1 461	1 483	1 496	1 545	1 555	1 582	1 602	1 639	1 653	...
Dansk Firmaidrætsforbund	345	324	325	315	321	319	327	329	316	310	321
Børne- og Ungdomsorg, Samråd (spejderkorps mfl.)	112	107	107	102	96	94	91	88	85	85	84

¹ Inkl. De Danske Skytteforeninger.

Kilde: Meddelt af organisationerne.

Teatre (sæson 1. juli-30. juni)

	99/00	00/01	01/02	02/03	03/04	04/05	05/06	06/07	07/08	08/09	09/10
<i>Antal opførelser i alt</i>											
Statsstøttede teatre	11 269	12 385	11 788	11 593	11 241	11 233	11 820	11 275	10 676	11 970	12 680
Det Kongelige Teater	610	662	631	607	573	604	694	814	765	710	709
Københavns Teater	1 094	1 154	1 089	892	876	947	798	767	827	1 072	983
Odense, Århus og Aalborg Teater	1 254	1 214	1 123	1 188	1 211	1 204	1 044	1 107	925	1 114	993
Øvrige statsstøttede teatre ¹	8 311	9 355	8 945	8 906	8 581	8 478	9 284	8 587	8 159	9 074	9 995
Ikke statsstøttede teatre	2 096	2 515	2 787	2 615	3 516	4 708	3 886	3 505
<i>Antal tilskuere i alt i tusinde</i>											
Statsstøttede teatre	2 327	2 377	2 363	2 220	2 173	2 118	2 272	2 327	2 197	2 275	2 240
Det Kongelige Teater	373	388	406	437	360	329	488	478	530	436	477
Københavns Teater	488	425	417	337	377	348	333	373	301	418	382
Odense, Århus og Aalborg Teater	316	288	264	287	290	288	267	255	265	242	235
Øvrige statsstøttede teatre ¹	1 150	1 276	1 276	1 159	1 146	1 153	1 184	1 221	1 101	1 179	1 146
Ikke statsstøttede teatre	608	664	638	560	637	900	662	577

¹ Det Danske Teater, Den Jyske Opera, Det Rejsende Børneteater, egne-teatre, små storbyteatre og teatre, der får støtte af Kunstrådet. Fra 2007/2008 også folketeatret.dk og Peter Schaufuss Balletten.

📅 Nye tal til tabellen offentliggøres december 2011.

📄 Flere tal og oplysninger findes på www.statistikbanken.dk/teat2, teat3 og teat4

Film

	2000	2001	2002	2003	2004	2005	2006	2007	2008	2009	2010
<i>Antal</i>											
Film vist i biografen i alt	621	661	616	629	649	653	674	676	625	665	641
Danske film	118	127	123	133	116	125	133	114	128	130	118
Europæiske film	159	177	166	170	188	187	207	226	188	213	223
Amerikanske film	315	323	290	279	298	287	290	293	267	270	254
Øvrige film	29	34	37	47	47	54	44	43	42	52	46
Film med premiere i året i alt	192	172	208	209	237	233	233	235	213	216	222
Danske film	21	24	28	33	25	41	34	38	35	32	33
Europæiske film	51	43	60	53	63	52	66	73	56	64	71
Amerikanske film	108	92	108	103	134	122	114	108	106	106	100
Øvrige film	12	13	12	20	15	18	19	16	16	14	18
Biografer¹											
Biografteatre i 4. kvartal	164	165	162	166	163	165	165	167	164	163	162
Biografsale i 4. kvartal	350	361	358	379	380	389	385	398	397	400	399
<i>Tusinde</i>											
Faste siddepladser	55	55	54	58	57	58	58	59	58	58	58
<i>Tusinde</i>											
Solgte biografbilletter i alt	10 691	11 973	12 911	12 297	12 787	12 187	12 604	12 121	13 246	14 082	12 952
Danske film	2 050	3 652	3 242	3 167	3 025	3 953	3 127	3 102	4 275	2 435	2 882
Europæiske film	918	1 176	1 393	1 246	866	1 269	1 960	1 742	1 912	3 303	1 959
Amerikanske film	7 573	6 642	8 149	7 591	8 796	6 855	7 320	7 043	6 880	7 706	7 744
Øvrige film	150	503	127	293	100	110	197	234	179	638	367

¹ Fra 2007 er det hele året.

Flere tal findes på www.statistikbanken.dk/bio1 og [bio2](http://www.statistikbanken.dk/bio2)

Nye tal til tabellen offentliggøres marts 2012.

Solgte biografbilletter

Millioner

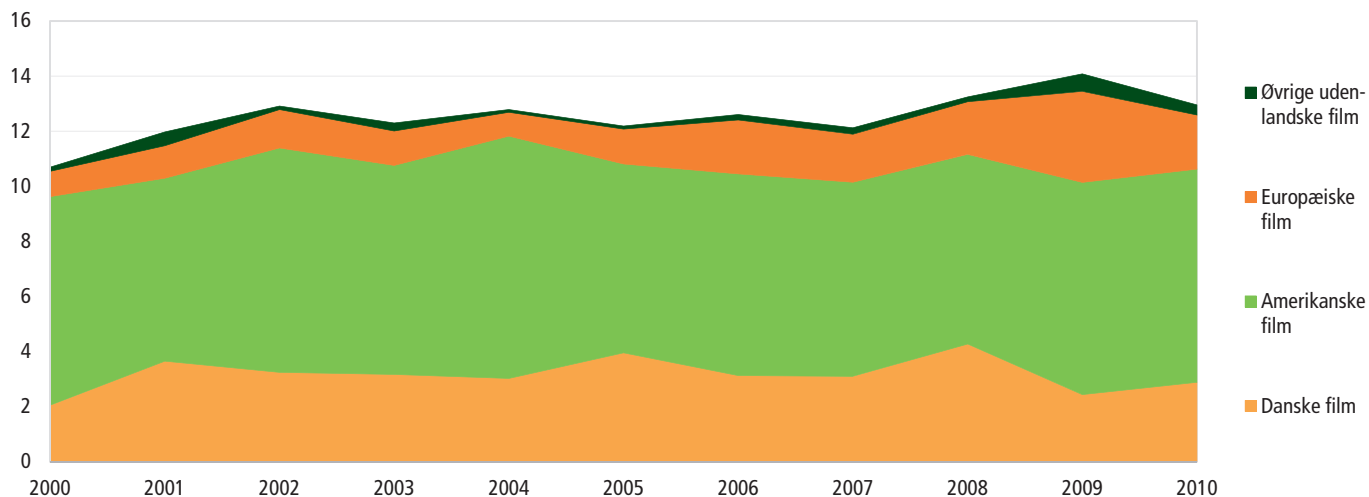

Husstande der kan modtage udvalgte nationale og internationale TV-kanaler

Procent	2000	2001	2002	2003	2004	2005	2006	2007	2008	2009	2010
DR 1	96	97	96	97	97	96	96	96	97	99	100
DR 2	74	76	79	79	79	79	83	86	89	95	99
TV 2	96	97	96	97	97	96	96	97	97	99	99
TV 2 Zulu	•	64	68	48	55	57	60	58	60	72	71
TV 2 Charlie	•	•	•	•	•	47	54	56	59	69	70
TV 2 Film	•	•	•	•	•	•	42	48	50	59	56
TV 2 News	•	•	•	•	•	•	•	43	49	58	61
TV 2 Sport	•	•	•	•	•	•	•	42	45	49	49
TV 3	68	69	68	67	64	64	64	64	64	68	69
TV 3+	60	64	64	63	62	62	62	63	62	65	62
Viasat Sport	•	•	29	34	36	40	44	•	•	•	•
Kanal 5	45	48	53	53	52	53	57	55	59	61	62
Kanal 4	70	73	73	73	72	74	73	55	60	63	66
6'eren	•	•	•	•	•	•	•	•	40	58	55
Voice TV	•	•	•	•	•	24	32	33	33	36	35
Discovery Channel	48	49	52	52	51	54	58	57	58	59	56
Animal Planet	•	34	35	39	50	46	51	52	53	55	54
Cartoon Network	•	33	36	38	40	•	48	48	46	48	45
MTV	37	40	43	44	44	•	50	48	50	51	51
Sverige 1	•	49	50	49	51	48	51	49	48	55	56
Sverige 2	•	47	48	47	50	47	48	45	45	•	•
TV4 Sverige	41	40	45	44	44	43	44	45	45	46	42
NRK	36	35	28	26	37	39	37	31	37	40	39
NRK2	•	•	•	•	•	17	21	17	28	•	•
TV 2 Norge	•	32	34	37	38	28	29	33	33	33	30
ARD	37	44	47	45	44	44	46	49	47	•	•
ZDF	35	36	39	36	43	43	45	49	47	•	•
NDR	24	27	32	28	28	32	34	30	36	•	•
Eurosport	•	•	•	•	•	•	•	•	53	54	51
Nat. Geographic Channel	•	•	•	•	•	•	•	•	48	50	48
Nickelodeon	•	•	•	•	•	•	•	•	20	30	32
TCM	•	•	•	•	•	•	•	•	39	34	41
Disney Channel	•	•	•	•	•	•	•	•	47	49	48

Kilde: TNS Gallup TV-meter Årsrapport uge 31-47 2010.

TV-seertid fordelt efter kanaler

Gennemsnitligt antal timer pr. uge

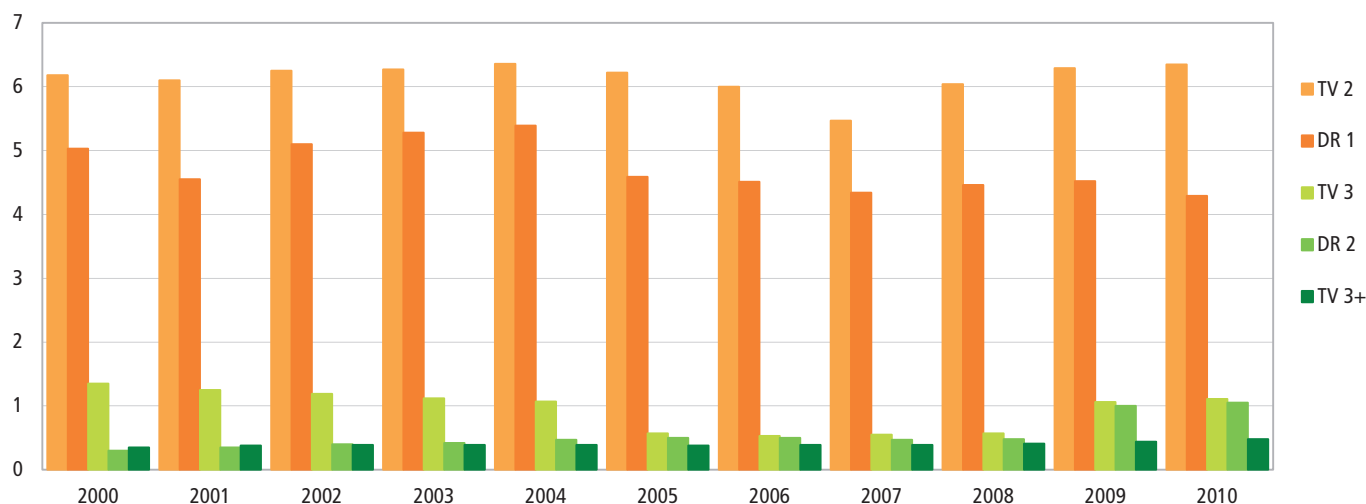

Den digitale borger

	2000	2001	2002	2003	2004	2005	2006	2007	2008	2009	2010
<i>Procent af befolkningen (16-74 årige)</i>											
Internet											
Adgang til internet hjemme	59	64	71	75	79	83	83	85	86	89
16-19 årige	74	78	85	82	92	93	96	94	96	99
20-39 årige	69	72	76	81	86	88	92	94	93	95
40-59 årige	62	68	77	81	82	88	86	89	90	93
60-74 årige	27	35	44	49	52	62	57	63	65	70
Bredbåndsforbindelse i hjemmet ¹	7	17	30	38	55	65	76	77	79	80
ISDN/Modem via normal telefonlinie	46	46	40	33	24	16	8	5	2	2
Brug af e-mails ²	46	56	61	65	69	74	74	76	81	83
Mobiltelefon											
Abonnemeter pr. 100 indbyggere	62,9	73,8	83,2	88,3	95,5	100,8	107,2	114,0	124,4	134,1	138,5
<i>Millioner minutter</i>											
Afgående trafik i alt	2 694,5	2 928,8	3 484,1	4 163,8	5 160,2	6 416,9	7 569,0	8 704	9 746,3	10 363,0	11 351,0
<i>Millioner</i>											
Sendte SMS'er	752,7	1 334,3	2 018,9	3 989,1	6 554,6	8 379	10 158	11 920	12 826	13 056	13 019
<i>Tusinde</i>											
Sendte MMS'er	2 759	12 382	24 041	28 090,0	41 963	67 679	75 441	84 821

¹ Ved bredbånd forstås ADSL og anden bredbåndsforbindelse (fx kabelmodem).

² Andel af befolkningen, som har sendt eller modtaget e-mails den seneste måned. Fra 2007 ses der på de sidste 3 måneder.

Nye tal til tabellen offentliggøres juni 2012.

Flere tal og oplysninger findes på www.statistikbanken.dk/bebrit1

Kilde: Tal for mobiltelefoni kommer fra IT- og Telestyrelsen.

Befolkningens brug af internettet

Procent af befolkningen

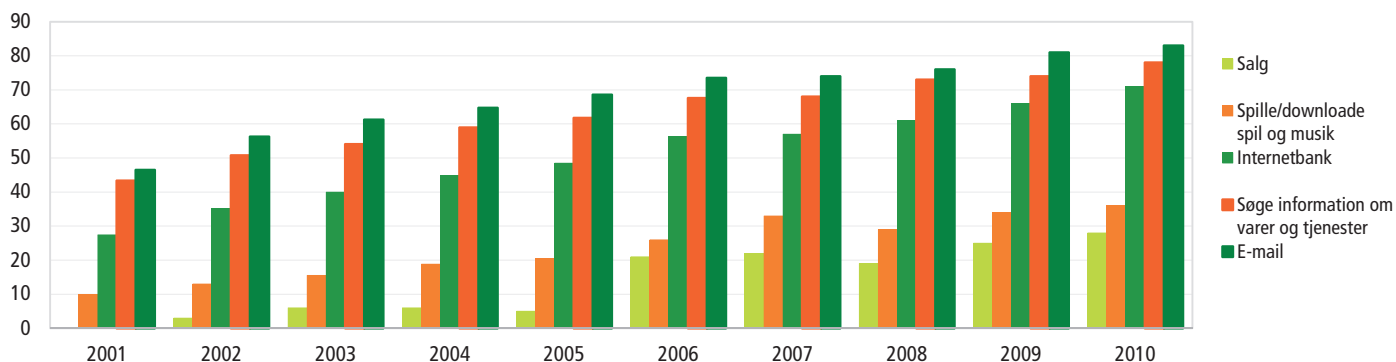

Elektronik i hjemmet

	2001	2002	2003	2004	2005	2006	2007	2008	2009	2010	2011
Antal familier (tusinde)	2 302	2 318	2 232	2 350	2 356	2 323	2 382	2 415	2 455	2 497	2 440
<i>Procent af familierne</i>											
Videokamera	22	21	24	23	24	32	30	29	31	32	28
Digital videokamera	10	12	18	21	20	24	26	22
Digital kamera	35	48	61	65	70	73	77	79
CD-afspiller	89	92	91	92	93	94	90	92	91	84	84
Dvd-afspiller uden harddisk	78
Tv-harddiskoptager ¹	5	8	13	14	24	28	32	26
Tv-harddiskoptager der kan vise tidsforskudt udsendelse	20
BluRay-afspiller	10	16
Tv	98
Digitalt TV	27	38	53	60	74
3D-tv	4
Pc	91
Stationær computer	53	53
Bærbar computer	72	78
Tablet-pc, mini-computer	9
Mobiltelefon	73	84	85	90	92	94	95	95	98	97	97
Smartphone	33
Fastnettelefonabonnement	78	76	68	64	58
MP3-afspiller o.l.	50	48
DAB radio	14	20	25	29	33	32
GPS navigation	15	19	32	42	46	52
GPS-ur	8	10
Spillekonsol	35	40
E-boglæser	2	2
<i>Antal</i>											
Interviewede personer	951	960	964	945	948	901	965	983	922	930	993

Anm. 1: Opgørelserne er baseret på Danmarks Statistiks omnibusundersøgelser. Et repræsentativt udsnit af befolkningen i alderen 16-74 år bliver interviewet telefonisk.

¹ Tidligere blev denne kategori benævnt "dvd-afspiller med optager" og den ændrede betegnelse kan påvirke tallet, når man sammenligner 2011 med de foregående år

Nye tal til tabellen offentliggøres maj 2012.

Flere tal og oplysninger findes på www.statistikbanken.dk/varforbr

Befolkningen fordelt efter køn og tilknytning til arbejdsmarkedet

	1999	2000	2001	2002	2003	2004	2005	2006	2007	2008	2009
<i>Antal personer</i>											
Hele befolkningen	5 313 577	5 330 020	5 349 212	5 368 354	5 383 507	5 397 640	5 411 405	5 427 459	5 447 067	5 475 791	5 511 451
Mænd	2 625 421	2 634 122	2 644 319	2 654 146	2 662 423	2 670 135	2 677 292	2 685 846	2 696 647	2 712 665	2 732 020
Kvinder	2 688 156	2 695 898	2 704 893	2 714 208	2 721 084	2 727 505	2 734 113	2 741 613	2 750 420	2 763 126	2 779 431
Uden for arbejdsstyrken [■]	2 433 910	2 453 023	2 457 824	2 475 547	2 522 871	2 543 540	2 566 357	2 565 079	2 545 156	2 558 366	2 636 436
Mænd	1 080 217	1 094 037	1 102 349	1 116 638	1 142 107	1 158 855	1 170 771	1 171 211	1 163 488	1 172 611	1 222 607
Kvinder	1 353 693	1 358 986	1 355 475	1 358 909	1 380 764	1 384 685	1 395 586	1 393 868	1 381 668	1 385 755	1 413 829
I arbejdsstyrken [■]	2 879 667	2 876 997	2 891 388	2 892 807	2 860 636	2 854 100	2 845 048	2 862 380	2 901 911	2 917 425	2 875 015
Mænd	1 545 204	1 540 085	1 541 970	1 537 508	1 520 316	1 511 280	1 506 521	1 514 635	1 533 159	1 540 054	1 509 413
Kvinder	1 334 463	1 336 912	1 349 418	1 355 299	1 340 320	1 342 820	1 338 527	1 347 745	1 368 752	1 377 371	1 365 602
Arbejdsløse ^{■1}	132 179	117 689	118 520	110 501	119 250	147 666	134 586	107 734	80 270	59 860	43 895
Mænd	62 266	57 599	56 660	53 884	60 307	73 938	66 151	51 061	36 248	28 352	25 006
Kvinder	69 913	60 090	61 860	56 617	58 943	73 728	68 435	56 673	44 022	31 508	18 889
Beskæftigede	2 747 488	2 759 308	2 772 868	2 782 306	2 741 386	2 706 434	2 710 462	2 754 646	2 821 641	2 857 565	2 831 120
Mænd	1 482 938	1 482 486	1 485 310	1 483 624	1 460 009	1 437 342	1 440 370	1 463 574	1 496 911	1 511 702	1 484 407
Kvinder	1 264 550	1 276 822	1 287 558	1 298 682	1 281 377	1 269 092	1 270 092	1 291 072	1 324 730	1 345 863	1 346 713
Deltidsbeskæftigede	384 985	385 666	383 441	382 808	378 259	369 964	369 707	384 527	395 626	408 771	...
Mænd	163 164	165 661	165 452	166 625	168 914	166 294	167 040	179 558	185 060	191 884	...
Kvinder	221 821	220 005	217 989	216 183	209 345	203 670	202 667	204 969	210 566	216 887	...
<i>Procent</i>											
Erhvervsfrekvens 16-66 år ²	77,7	77,5	77,8	77,8	76,8	76,6	76,3	76,5	79,0	79,1	76,9
Mænd	81,7	81,4	81,4	81,2	80,2	79,7	79,4	79,6	81,8	81,8	79,2
Kvinder	73,6	73,6	74,1	74,3	73,3	73,4	73,1	73,4	76,2	76,3	74,4
Beskæftigelsesfrekvens 16-66 år ³	74,0	74,2	74,5	74,7	73,5	72,5	72,6	73,6	76,8	77,4	75,6
Mænd	78,3	78,2	78,3	78,2	76,9	75,6	75,8	76,9	79,8	80,2	77,8
Kvinder	69,6	70,2	70,7	71,1	70,1	69,3	69,3	70,2	73,7	74,5	73,4

Anm. 1: Befolkning pr. 1. januar og arbejdsmarkedstilknytning den sidste uge af november året før.

Anm. 2: Fra 2007 er erhvervs- og beskæftigelsesfrekvenserne baseret på 16-64 årige pga. ændret pensionsalder.

Anm. 3: I 2003 er der et databrud i tidsserien. Forandringer og bedre kilder gjorde, at der blev foretaget ændringer i statistikken. I 2009 er der et databrud i tidsserien. Statistikken overgår til et nyt datagrundlag for beskæftigede lønmodtagere. Dette påvirker niveauet for beskæftigelsen i nedadgående retning.

¹ Arbejdsløse er opgjort som personer, der i sidste uge af november var fuldt ledige.

² Erhvervsfrekvensen angiver antal personer i arbejdsstyrken mellem 16 og 66 år i procent af den samlede befolkning i alderen 16-66 år.

³ Beskæftigelsesfrekvensen angiver antal beskæftigede mellem 16 og 66 år i procent af den samlede befolkning i alderen 16-66 år.

 Nye tal til tabellen forventes offentliggjort august 2011.

 Flere tal og oplysninger findes på www.statistikbanken.dk/ras207

Mænds tilknytning til arbejdsmarkedet

Kvindes tilknytning til arbejdsmarkedet

Millioner

Millioner

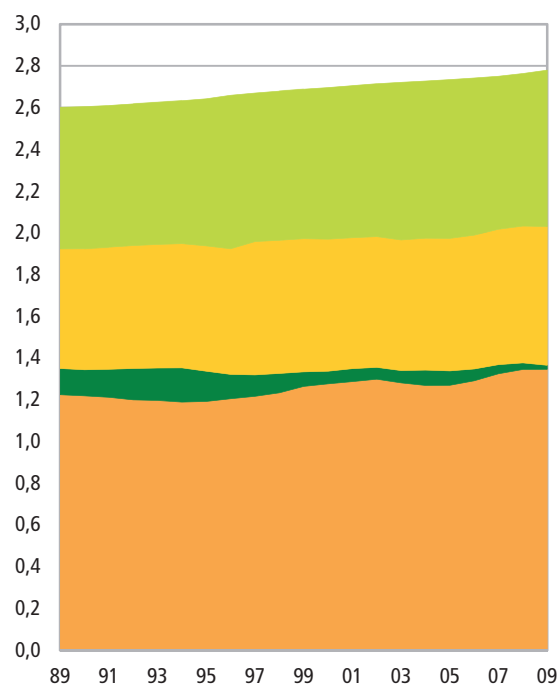
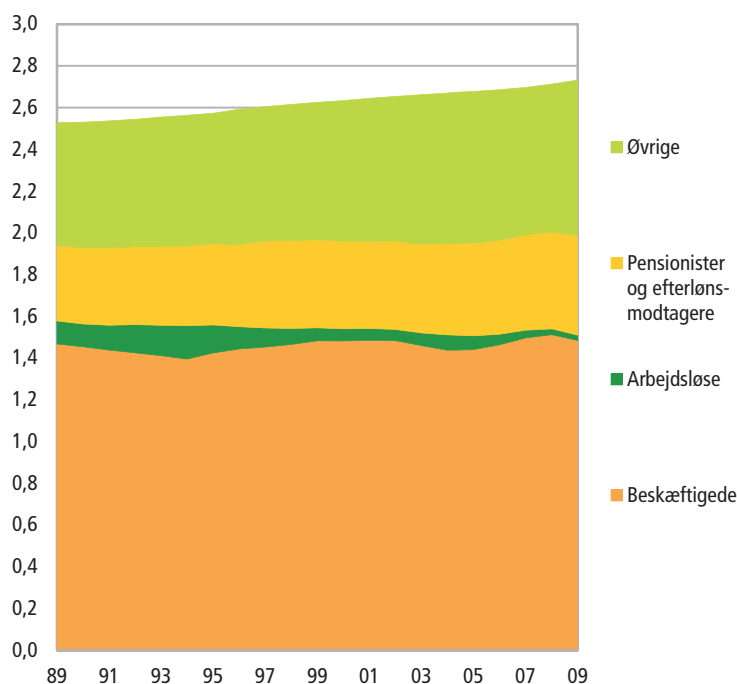

FAKTA - SOCIOØKONOMISK STATUS

Befolkningens socioøkonomiske status angiver den vigtigste tilknytning til arbejdsmarkedet. Arbejdsstyrken[■] er opdelt i selvstændige, medarbejdende ægtefæller, lønmodtagere og arbejdsløse. Befolkningen uden for arbejdsstyrken er opdelt efter deres potentielle tilknytning til arbejdsmarkedet. Her består grupperne af personer, der er midlertidigt uden for arbejdsstyrken (aktivering og orlov fra ledighed), i tilbagetrækning fra arbejdsstyrken (efterløn og overgangsydelse), pensionister (modtagere af anden pension, alders- og førtids-pensionister) og andre uden for arbejdsstyrken

(kontanthjælpsmodtagere, uddannelsessøgende, børn og øvrige uden for arbejdsstyrken). Lønmodtagerne er underopdelt efter færdighedsniveauer:

- ◆ Topledere omfatter personer med ledelsesarbejde på øverste administrative plan.
- ◆ Lønmodtagere på højeste niveau omfatter personer med arbejde, der forudsætter højeste færdighedsniveau (fx aktuar, læge, advokat, bibliotekar, musiker og præst).
- ◆ Lønmodtagere på mellemste niveau omfatter personer med arbejde, der forudsætter mellem-

ste færdighedsniveau (fx laborant, programmør, fotograf og sygeplejerske).

- ◆ Lønmodtager på grundniveau omfatter personer med arbejde, der forudsætter færdigheder på grundniveau (fx kontorarbejde, kundeservice, håndværk og landbrugsarbejde).
- ◆ Andre lønmodtagere omfatter personer med arbejde, der ikke er indeholdt i de øvrige kategorier (fx rengøring, budtjeneste og vagtarbejde).
- ◆ Lønmodtagere uden nærmere angivelse omfatter personer med uoplyst færdighedsniveau.

Befolkningen fordelt efter socioøkonomisk status

	1999	2000	2001	2002	2003	2004	2005	2006	2007	2008	2009
<i>Antal personer</i>											
I alt	5 313 577	5 330 020	5 349 212	5 368 354	5 383 507	5 397 640	5 411 405	5 427 459	5 447 067	5 475 791	5 511 451
Selvstændige	212 111	212 063	210 458	209 453	198 746	189 352	187 949	187 715	188 043	187 860	198 137
Medarbejdende ægtefæller	15 970	14 096	12 815	11 551	10 179	9 190	8 492	7 810	7 207	6 647	6 137
Lønmodtagere	2 519 407	2 533 149	2 549 595	2 561 302	2 532 461	2 507 892	2 514 021	2 559 121	2 626 391	2 663 058	2 626 846
Topledere	72 841	73 666	62 736	63 639	60 678	62 781	66 528	69 840	70 504	73 626	88 234
Lønmodtagere på højeste niveau	326 226	327 505	318 709	330 611	332 636	319 227	330 234	329 912	342 724	347 512	361 570
Lønmodtagere på mellemniveau	398 018	414 396	402 077	416 994	419 932	429 867	440 904	455 492	462 297	490 780	519 787
Lønmodtagere på grundniveau	1 186 717	1 192 673	1 126 402	1 114 485	1 090 265	1 014 132	1 024 608	1 025 647	1 030 990	1 054 905	1 065 115
Andre lønmodtagere	278 807	272 966	286 532	288 262	276 047	207 532	215 894	226 352	232 102	236 661	270 838
Lønmodtagere uden nærmere angivelse	256 798	251 943	353 139	347 311	352 903	474 353	435 853	451 878	487 774	459 574	321 302
Arbejdsløse	132 179	117 689	118 520	110 501	119 250	147 666	134 586	107 734	80 270	59 860	43 895
Midlertidigt uden for arbejdsstyrken [■]	83 309	93 558	86 058	88 654	118 735	108 144	104 785	98 672	88 752	93 456	114 137
Tilbagetrækning fra arbejdsstyrken [■]	175 785	179 958	179 589	178 529	176 945	184 751	178 371	152 419	138 334	138 220	138 818
Pensionister	883 070	872 408	865 730	871 826	874 013	884 466	900 062	938 049	966 798	981 414	998 483
Andre uden for arbejdsstyrken [■]	1 291 746	1 307 099	1 326 447	1 336 538	1 353 178	1 366 179	1 383 139	1 375 939	1 351 272	1 345 276	1 384 998

Anm. 1: Befolkning pr. 1. januar og arbejdsmarkedstilknytning den sidste uge af november året før.

Anm. 2: I 2003 og 2009 er der et databrud i tidsserien. Fra 2009 overgår statistikken til et nyt datagrundlag for beskæftigede lønmodtagere. Dette påvirker niveauet for beskæftigelsen i nedadgående retning.

■ Nye tal til tabellen offentliggøres august 2011.

■ Flere tal og oplysninger findes på www.statistikbanken.dk/ras207

Erhvervsfrekvenser fordelt efter herkomst og køn

	1999	2000	2001	2002	2003	2004	2005	2006	2007	2008	2009
<i>Procent</i>											
I alt	77,7	77,5	77,8	77,8	76,8	76,6	76,3	76,5	79,0	79,1	76,9
Personer med dansk oprindelse	79,2	79,2	79,5	79,6	78,6	78,4	78,0	78,3	80,8	80,8	78,9
Indvandrere fra vestlige lande	65,2	64,9	65,5	65,3	64,3	63,7	63,9	64,2	66,3	66,5	64,0
Indvandrere fra ikke-vestlige lande	50,7	50,2	51,2	51,2	51,1	53,0	54,2	55,8	59,6	60,7	56,8
Efterkommere fra vestlige lande	76,4	77,1	77,4	77,0	75,1	74,7	74,3	75,0	76,7	75,0	72,2
Efterkommere fra ikke-vestlige lande	64,2	65,7	67,1	67,0	64,6	62,8	63,2	64,7	68,6	69,7	66,7
Mænd	81,7	81,4	81,4	81,2	80,2	79,7	79,4	79,6	81,8	81,8	79,2
Personer med dansk oprindelse	83,0	82,8	82,9	82,7	81,7	81,2	80,9	81,1	83,3	83,3	81,0
Indvandrere fra vestlige lande	70,6	70,0	70,5	69,8	69,0	67,7	67,9	68,1	70,0	70,1	67,1
Indvandrere fra ikke-vestlige lande	59,7	58,9	59,3	58,9	58,6	60,2	61,4	62,9	66,6	67,1	62,7
Efterkommere fra vestlige lande	78,1	78,8	79,1	78,4	77,1	75,6	74,9	75,7	77,2	75,2	72,4
Efterkommere fra ikke-vestlige lande	65,8	67,0	67,9	68,6	66,0	64,1	64,6	65,5	69,6	70,8	66,8
Kvinder	73,6	73,6	74,1	74,3	73,3	73,4	73,1	73,4	76,2	76,3	74,4
Personer med dansk oprindelse	75,4	75,5	76,1	76,4	75,5	75,4	75,1	75,4	78,2	78,3	76,7
Indvandrere fra vestlige lande	60,0	60,0	60,8	61,0	59,9	59,9	60,1	60,5	62,7	62,9	60,7
Indvandrere fra ikke-vestlige lande	40,9	41,0	42,7	43,2	43,5	45,7	46,9	48,7	52,6	54,4	51,1
Efterkommere fra vestlige lande	74,4	75,2	75,5	75,5	73,0	73,7	73,7	74,2	76,1	74,8	72,0
Efterkommere fra ikke-vestlige lande	62,5	64,3	66,3	65,4	63,1	61,5	61,7	64,0	67,5	68,5	66,7

Anm. 1: Befolkning pr. 1. januar og arbejdsmarkedstilknytning den sidste uge af november året før.

Anm. 2: I 2003 og 2009 er der et databrud i tidsserien. Fra 2009 overgår statistikken til et nyt datagrundlag for beskæftigede lønmodtagere. Dette påvirker niveauet for beskæftigelsen i nedadgående retning.

Anm. 3: Erhvervsfrekvensen angiver antal personer i arbejdsstyrken mellem 16 og 66 år i procent af den samlede befolkning i alderen 16-66 år. Fra 2007 er opgørelsen baseret på 16-64 årige pga. ændret pensionsalder.

■ Nye tal til tabellen offentliggøres august 2011.

■ Flere tal og oplysninger findes på www.statistikbanken.dk/ras1f1

Beskæftigede personer fordelt efter brancher

	2001	2002	2003	2004	2005	2006	2007	2008	2009
<i>Antal personer</i>									
I alt	2 772 868	2 782 306	2 741 386	2 706 434	2 710 462	2 754 646	2 821 641	2 857 565	2 831 120
Landbrug, skovbrug og fiskeri	97 857	95 033	92 205	86 699	84 479	82 233	79 168	77 456	74 125
Industri, råstofindvinding og forsyningsvirksomhed	464 405	457 088	443 382	419 678	407 521	400 469	403 855	411 573	393 531
Bygge og anlæg	173 315	172 452	167 046	165 675	169 208	179 176	191 256	193 427	180 188
Handel og transport mv	649 218	642 703	637 591	630 573	631 444	653 042	670 469	684 050	676 150
Information og kommunikation	106 098	106 854	102 714	100 463	97 308	97 183	101 444	101 817	101 408
Finansiering og forsikring	78 791	78 609	79 919	78 074	77 757	79 773	83 157	87 625	86 774
Ejendomshandel og udlejning	33 197	33 958	35 268	35 606	36 892	37 880	38 833	42 560	39 907
Erhvervs-service	226 169	236 217	234 014	235 460	244 988	256 616	275 875	285 679	274 814
Offentlig administration, undervisning og sundhed	817 102	830 447	822 396	826 179	833 383	842 208	849 609	842 665	867 569
Kultur, fritid og anden service	114 324	114 286	114 456	114 090	115 487	116 652	116 931	118 609	118 725
Uoplyst aktivitet	12 392	14 659	12 395	13 937	11 995	9 414	11 044	12 104	17 929
<i>Kvinder i procent</i>									
Landbrug, skovbrug og fiskeri	22,9	22,9	22,2	22,3	22,1	21,5	21,6	21,8	21,2
Industri, råstofindvinding og forsyningsvirksomhed	30,6	30,5	30,2	30,2	29,9	29,6	29,8	30,0	29,9
Bygge og anlæg	9,6	9,8	9,6	9,4	9,3	9,1	9,2	9,5	9,6
Handel og transport mv	39,2	39,4	39,5	39,5	39,5	39,7	40,2	40,7	40,7
Information og kommunikation	35,0	34,5	34,5	33,9	33,5	32,8	32,7	31,9	31,7
Finansiering og forsikring	51,8	51,8	51,2	50,9	50,5	50,7	50,8	50,2	51,0
Ejendomshandel og udlejning	35,2	35,1	34,8	35,6	35,3	35,1	35,1	36,1	36,3
Erhvervs-service	48,5	48,4	48,0	47,2	46,4	46,3	46,6	47,5	47,3
Offentlig administration, undervisning og sundhed	71,4	71,5	71,6	71,6	71,6	71,9	72,1	72,3	71,9
Kultur, fritid og anden service	55,3	55,3	55,3	55,0	55,4	55,5	55,7	56,4	57,6
Uoplyst aktivitet	47,9	45,5	47,9	44,8	42,4	43,7	41,2	40,4	40,0

Anm. 1: Befolkning pr. 1. januar og arbejdsmarkedstilknøytning den sidste uge af november året før.

Nye tal til tabellen offentliggøres august 2011.

Flere tal og oplysninger findes på www.statistikbanken.dk/ras9

Anm. 2: I 2003 og 2009 er der et databrud i tidsserien. Fra 2009 overgår statistikken til et nyt datagrundlag for beskæftigede lønmodtagere. Dette påvirker niveauet for beskæftigelsen i nedadgående retning.

Beskæftigede personer fordelt efter sektorer

	1999	2000	2001	2002	2003	2004	2005	2006	2007	2008	2009
<i>Antal personer</i>											
I alt	2 747 488	2 759 308	2 772 868	2 782 306	2 741 386	2 706 434	2 710 462	2 754 646	2 821 641	2 857 565	2 831 120
Stat	187 151	185 846	181 108	183 302	178 932	176 876	176 547	177 110	181 972	197 712	202 597
Sociale kasser og fonde	2 137	2 234	2 459	2 585	2 632	2 716	2 685	2 096	2 488	2 426	2 147
Amter/regioner	189 541	192 262	191 110	192 923	196 329	192 479	192 099	192 715	194 476	135 425	139 767
Kommuner	469 081	465 916	468 900	474 764	463 784	470 621	472 661	476 257	475 322	508 016	523 971
Offentlige selskaber mv	99 338	99 621	94 918	94 444	86 347	85 408	84 412	83 402	83 244	81 984	80 769
Privat	1 800 240	1 813 429	1 834 373	1 834 288	1 813 362	1 778 334	1 782 058	1 823 066	1 884 139	1 932 002	1 881 869
<i>Kvinder i procent</i>											
I alt	46,0	46,3	46,4	46,7	46,7	46,9	46,9	46,9	46,9	47,1	47,6
Stat	42,6	43,0	44,7	44,8	44,6	44,8	45,0	46,0	46,4	47,9	48,1
Sociale kasser og fonde	68,5	68,8	67,2	66,7	66,3	65,9	65,5	69,8	72,3	72,3	72,9
Amter/regioner	75,0	75,3	75,4	75,4	75,5	75,6	75,5	75,7	75,8	79,3	78,9
Kommuner	76,9	77,1	77,4	77,6	77,6	77,4	77,4	77,6	78,2	77,9	77,5
Offentlige selskaber mv	32,4	32,4	33,7	34,4	34,9	35,9	37,0	37,5	37,5	38,9	38,9
Privat	36,0	36,3	36,3	36,5	36,5	36,4	36,3	36,3	36,5	37,0	37,2

Anm. 1: Befolkning pr. 1. januar og arbejdsmarkedstilknøytning den sidste uge af november året før.

et databrud i tidsserien. Statistikken overgår til et nyt datagrundlag for beskæftigede lønmodtagere. Dette påvirker niveauet for beskæftigelsen i nedadgående retning.

Nye tal til tabellen offentliggøres august 2011.

Flere tal og oplysninger findes på www.statistikbanken.dk/ras9

Anm. 2: I 2003 er der et databrud i tidsserien. Forandringer og bedre kilder gjorde, at der blev foretaget ændringer i statistikken. I 2009 er der

FAKTA – OPGØRELSER AF BESKÆFTIGELSE OG LEDIGHED

Hele befolkningens tilknytning til arbejdsmarkedet opgøres én gang om året i den registerbaserede arbejdsstyrkestatistik (RAS). Her opgøres beskæftigelsen i den sidste uge i november. I nationalregnskabet opgøres beskæftigelsen som et gennemsnit af to på hinanden følgende RAS-opgørelser, hvor der efterfølgende laves en række justeringer for bl.a. fravær som følge af orlov og sort arbejde. Ledtidsbeskæftigede indgår med samme vægt som

heltidsbeskæftigede i såvel den registerbaserede arbejdsstyrkestatistik som i nationalregnskabet. Ledigheden opgøres i RAS som det antal personer, der har været fuldt ledige, ifølge den registerbaserede ledighedsstatistik, i hele den sidste uge af november. I den registerbaserede ledighedsstatistik opgøres, hvor mange personer der i løbet af en måned har været ledige, og for hver person beregnes en ledighedsgrad i forhold til 37 timer pr. uge. Ud fra personernes ledighedsgrader beregnes

den samlede fuldtidsledighed. Fra 2010 er fokus rettet mod de såkaldte bruttoledige, som består af de registreret (netto-)ledige og de aktiverede, der skønnes at være job-klare (matchgruppe 1).

Til international sammenlignelig statistik opgør den stikprøvebaserede arbejdskraftundersøgelse (AKU'en) både beskæftigelsen og ledigheden efter regler fastlagt af FNs arbejdsmarkedsorganisation (ILO) og EU. Disse regler er udførligt beskrevet andetsteds.

Registrerede fuldtidsledige^a fordelt efter køn og alder

	2001	2002	2003	2004	2005	2006	2007	2008	2009	2010
Antal										
I alt	130 578	132 971	159 112	160 403	140 162	108 422	76 723	51 218	98 220	113 725
16-24 år	10 497	10 670	12 755	12 362	10 166	7 947	5 529	4 902	9 973	10 367
25-29 år	17 386	17 938	21 300	20 285	16 410	12 223	8 982	6 447	12 287	12 888
30-34 år	18 342	18 953	22 885	23 159	20 163	15 455	11 183	7 431	13 458	15 408
35-39 år	17 772	18 377	22 096	22 085	18 825	14 200	10 480	6 930	13 167	15 537
40-44 år	13 810	14 177	17 721	18 742	16 793	13 549	9 777	6 674	12 943	14 918
45-49 år	12 176	12 303	14 947	15 318	13 470	10 306	7 484	5 277	11 551	14 224
50-54 år	13 225	12 248	14 370	14 562	12 717	9 674	6 765	4 700	10 034	12 244
55-59 år	19 547	20 560	24 322	24 545	22 526	17 283	10 623	5 664	10 380	12 584
60 år +	7 823	7 745	8 716	9 344	9 092	7 787	5 900	3 192	4 427	5 557
Mænd	61 074	64 388	78 594	77 621	65 591	48 281	33 531	25 517	59 373	67 703
16-24 år	5 373	5 690	7 021	6 664	5 248	3 859	2 489	2 538	6 277	6 297
25-29 år	7 813	8 562	10 517	9 716	7 538	5 306	3 773	3 052	7 161	7 345
30-34 år	7 734	8 388	10 387	10 287	8 535	6 224	4 393	3 304	7 511	8 479
35-39 år	7 785	8 263	10 100	9 803	8 042	5 781	4 207	3 210	7 460	8 578
40-44 år	6 494	6 852	8 592	8 864	7 633	5 834	4 165	3 283	7 652	8 664
45-49 år	6 009	6 252	7 671	7 724	6 598	4 778	3 502	2 752	7 119	8 688
50-54 år	6 398	6 210	7 538	7 520	6 412	4 648	3 255	2 591	6 466	7 764
55-59 år	9 078	9 763	11 688	11 665	10 487	7 671	4 741	3 023	6 653	8 076
60 år +	4 391	4 408	5 080	5 378	5 098	4 178	3 007	1 763	3 073	3 812
Kvinder	69 504	68 583	80 519	82 782	74 572	60 142	43 191	25 701	38 846	46 023
16-24 år	5 125	4 979	5 734	5 697	4 918	4 088	3 039	2 364	3 696	4 069
25-29 år	9 573	9 376	10 783	10 570	8 872	6 917	5 209	3 395	5 126	5 543
30-34 år	10 608	10 565	12 497	12 873	11 628	9 230	6 790	4 127	5 947	6 928
35-39 år	9 987	10 114	11 996	12 282	10 783	8 418	6 274	3 720	5 707	6 959
40-44 år	7 316	7 325	9 129	9 879	9 161	7 714	5 613	3 391	5 291	6 254
45-49 år	6 167	6 051	7 276	7 594	6 872	5 527	3 983	2 526	4 432	5 536
50-54 år	6 827	6 039	6 832	7 041	6 304	5 026	3 510	2 108	3 568	4 480
55-59 år	10 469	10 797	12 634	12 880	12 039	9 612	5 882	2 641	3 726	4 507
60 år +	3 432	3 337	3 636	3 966	3 994	3 609	2 892	1 429	1 354	1 745
Procent af arbejdsstyrken^a										
I alt	4,7	4,8	5,8	5,8	5,1	3,9	2,7	1,8	3,5	4,1
16-24 år	2,7	2,9	3,6	3,5	2,8	2,1	1,4	1,2	2,5	2,6
25-29 år	5,5	6,0	7,3	7,2	6,0	4,5	3,4	2,4	4,6	4,8
30-34 år	5,3	5,7	6,9	7,0	6,0	4,7	3,5	2,3	4,2	4,8
35-39 år	4,7	4,9	5,9	6,1	5,3	4,1	3,1	2,0	3,8	4,5
40-44 år	4,1	4,2	5,2	5,4	4,7	3,6	2,6	1,8	3,4	3,9
45-49 år	3,8	3,8	4,7	4,8	4,2	3,2	2,3	1,6	3,5	4,3
50-54 år	4,1	3,9	4,7	4,8	4,2	3,2	2,2	1,5	3,3	4,0
55-59 år	6,6	6,6	7,7	7,8	7,3	5,8	3,7	2,0	3,6	4,3
60 år +	7,1	6,4	6,8	6,6	6,3	5,2	3,7	2,0	2,8	3,5
Mænd	4,1	4,4	5,4	5,4	4,5	3,3	2,3	1,7	4,1	4,6
16-24 år	2,7	3,0	3,8	3,6	2,8	1,9	1,2	1,2	3,0	3,0
25-29 år	4,7	5,5	6,9	6,6	5,3	3,8	2,7	2,2	5,2	5,3
30-34 år	4,3	4,8	6,0	5,9	4,9	3,6	2,6	2,0	4,5	5,1
35-39 år	4,0	4,2	5,2	5,2	4,4	3,2	2,4	1,8	4,2	4,8
40-44 år	3,8	4,0	4,9	4,9	4,1	3,0	2,1	1,7	3,9	4,4
45-49 år	3,6	3,8	4,7	4,7	4,0	2,9	2,1	1,6	4,2	5,1
50-54 år	3,8	3,9	4,8	4,8	4,1	3,0	2,1	1,6	4,1	4,9
55-59 år	5,7	5,9	6,9	7,0	6,5	4,9	3,2	2,0	4,4	5,4
60 år +	6,2	5,7	6,3	6,1	5,7	4,6	3,1	1,8	3,2	3,9
Kvinder	5,2	5,2	6,1	6,3	5,7	4,5	3,2	1,9	2,9	3,4
16-24 år	2,8	2,8	3,3	3,3	2,8	2,2	1,6	1,2	1,9	2,1
25-29 år	6,3	6,6	7,7	7,9	6,8	5,4	4,1	2,6	4,0	4,3
30-34 år	6,5	6,7	7,9	8,1	7,3	5,8	4,3	2,6	3,8	4,4
35-39 år	5,5	5,6	6,7	7,1	6,4	5,1	3,8	2,3	3,5	4,2
40-44 år	4,5	4,5	5,5	5,8	5,3	4,3	3,1	1,8	2,9	3,4
45-49 år	3,9	3,9	4,7	4,9	4,4	3,5	2,5	1,6	2,8	3,5
50-54 år	4,4	4,0	4,6	4,8	4,3	3,4	2,3	1,4	2,4	3,0
55-59 år	7,7	7,5	8,5	8,6	8,1	6,7	4,2	1,9	2,7	3,2
60 år +	8,6	7,6	7,7	7,6	7,3	6,2	4,7	2,3	2,2	2,8

Anm.: Tabellen viser antallet af ledige personer, omregnet til fuldtidsledige. Således tæller en person, der netop har været fuldt ledig i tre måneder af året, som 0,25 fuldtidsledig. Aldersgrupperingen af de ledige er alderen ved årets udgang.

 Nye tal til tabellen offentliggøres februar 2012.

 Flere tal og oplysninger findes på www.statistikbanken.dk/04

Registrerede ledige^a fordelt efter ledighedsgrad

	2001	2002	2003	2004	2005	2006	2007	2008	2009	2010
<i>Tusinde</i>										
I alt	445	450	489	491	442	378	306	275	388	421
0,001 - 0,200	208	210	207	202	187	178	161	179	200	203
0,201 - 0,400	110	111	117	122	113	97	76	62	98	112
0,401 - 0,600	65	65	79	81	71	55	40	24	54	60
0,601 - 0,800	34	35	47	48	41	28	19	8	28	35
0,801 - 1,000	27	28	39	37	30	20	9	2	7	10

Nye tal til tabellen offentliggøres februar 2012.

Flere tal og oplysninger findes på www.statistikbanken.dk/04

Registrerede fuldtidsledige^a fordelt efter landsdele og regioner

	2001	2002	2003	2004	2005	2006	2007	2008	2009	2010
<i>Tusinde</i>										
Hele landet	130 578	132 971	159 112	160 403	140 162	108 422	76 723	51 218	98 220	113 725
Landsdele										
Landsdel København by	16 710	18 155	21 420	21 407	19 187	17 067	15 416	10 751	15 856	19 185
Landsdel Københavns omegn	9 473	9 954	11 962	12 744	11 505	9 466	6 491	4 281	7 610	9 690
Landsdel Nordsjælland	7 098	7 438	9 380	9 094	7 746	5 904	4 352	2 852	5 604	6 870
Landsdel Bornholm	1 782	1 755	2 042	2 113	1 820	1 438	1 071	810	1 044	1 121
Landsdel Østsjælland	3 991	4 295	5 095	5 144	4 439	3 418	2 368	1 674	3 299	4 116
Landsdel Vest- og Sydsjælland	14 632	14 527	17 266	16 831	14 593	11 148	8 207	5 506	9 982	11 539
Landsdel Fyn	13 031	12 698	15 672	15 360	13 452	10 178	7 093	4 601	8 930	10 402
Landsdel Sydjylland	16 305	16 242	19 706	19 042	16 179	11 170	7 318	4 618	11 453	13 447
Landsdel Østjylland	20 777	21 595	25 551	25 832	21 707	15 754	10 162	6 593	14 090	15 359
Landsdel Vestsjælland	8 174	8 405	9 973	10 160	8 954	6 388	3 921	2 780	7 594	8 163
Landsdel Nordjylland	17 748	17 012	20 037	21 604	19 631	15 692	9 758	6 378	12 165	13 110
Regioner										
Region Hovedstaden	35 062	37 303	44 804	45 358	40 259	33 875	27 330	18 693	30 113	36 866
Region Sjælland	18 623	18 823	22 361	21 975	19 032	14 566	10 575	7 180	13 281	15 655
Region Syddanmark	29 337	28 940	35 378	34 401	29 631	21 347	14 411	9 219	20 384	23 849
Region Midtjylland	28 951	30 000	35 524	35 992	30 661	22 142	14 083	9 373	21 684	23 522
Region Nordjylland	17 748	17 012	20 037	21 604	19 631	15 692	9 758	6 378	12 165	13 110

Anm.: Den geografiske opdeling er baseret på personernes bopæl. Ledige med bopæl uden for Danmark eller med uoplyst bopæl er medregnet i totalerne.

Nye tal til tabellen offentliggøres februar 2012.

Flere tal og oplysninger findes på www.statistikbanken.dk/04

Bruttoledigheden fordelt efter kommuner. 2010

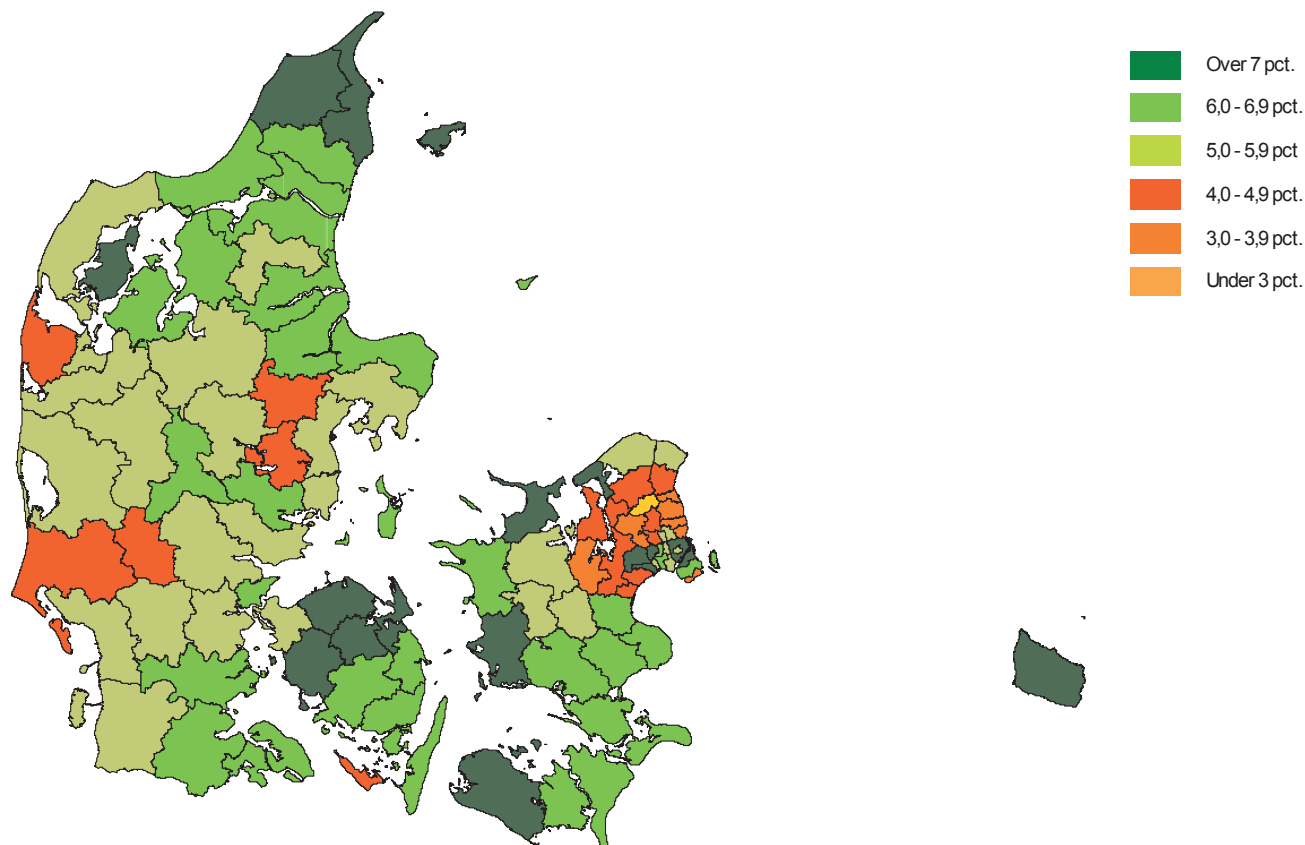

Bruttoledige[■]

	2007	2008	2009	2010
<i>Antal</i>				
Bruttoledige	102 225	74 319	131 486	164 756
Nettoledige	76 723	51 219	98 219	113 725
Dagpengemodtagere	60 657	39 851	83 204	96 254
Kontanthjæpsmodtagere	16 066	11 368	15 015	17 471
Aktiverede	25 502	23 101	33 267	51 031
Dagpengemodtagere	15 666	13 549	18 712	34 335
Kontanthjæpsmodtagere	9 836	9 552	14 555	16 696
Mænd	43 183	35 429	77 281	96 795
Kvinder	59 042	38 890	54 206	67 962

Nye tal til tabellen offentliggøres februar 2012.

Flere tal og oplysninger findes på www.statistikbanken.dk/auaar11

Registrerede fuldtidsledige[■] indvandrere og efterkommere

	2001	2002	2003	2004	2005	2006	2007	2008	2009	2010
<i>Antal</i>										
I alt	16 302	15 996	19 762	22 180	20 404	17 464	14 464	10 109	15 140	18 116
Vestlige lande [■]	3 847	3 879	4 678	4 755	4 226	3 390	2 569	1 777	3 423	4 297
Indvandrere [■]	3 621	3 636	4 383	4 452	3 963	3 178	2 405	1 658	3 198	4 023
Efterkommere [■]	226	243	295	303	263	212	164	119	225	274
Ikke-vestlige lande [■]	12 455	12 117	15 084	17 425	16 178	14 074	11 895	8 332	11 717	13 819
Indvandrere [■]	11 886	11 490	14 240	16 441	15 190	13 167	11 045	7 594	10 530	12 285
Efterkommere [■]	569	627	844	984	988	907	850	738	1 187	1 534
<i>Procent af arbejdsstyrken[■] i befolkningsgruppen</i>										
I alt	9,8	9,4	11,1	11,9	10,4	8,2	6,4	4,4	6,7	8,0
Vestlige lande [■]	5,7	5,8	6,9	6,8	5,9	4,4	3,1	2,2	4,2	5,2
Indvandrere [■]	5,9	5,9	7,1	7,1	6,1	4,6	3,2	2,2	4,2	5,3
Efterkommere [■]	3,7	3,9	4,6	4,6	3,9	2,9	2,8	2,1	3,9	4,7
Ikke-vestlige lande [■]	12,6	11,7	13,6	14,9	13,0	10,3	8,2	5,7	8,1	9,5
Indvandrere [■]	13,2	12,3	14,2	15,7	13,7	11,0	8,7	6,0	8,3	9,7
Efterkommere [■]	6,2	6,3	7,8	8,1	7,1	5,5	4,5	3,9	6,3	8,2

Anm. 1: I totalerne indgår også personer, hvis oprindelsesland er uoplyst.
Anm. 2: Ved procentberegningen for 2010 er arbejdsstyrken fra 2008 genbrugt som nævner, da det er den senest offentliggjorte arbejdsstyrke. Det betyder, at procenten for 2009 formentlig er overvurderet med 0,5 til 1,0 procentpoint. Samtidig er 2008 blevet opdateret med arbejdsstyrken for 2007.

Anm. 3: Som følge af nedsættelsen af pensionsalderen fra 67 til 65 år omfatter arbejdsstyrken i 2005 ikke de 65-årige.
Anm. 4: Fra 2006 omfatter arbejdsstyrken ikke de 65- og 66-årige.

Nye tal til tabellen offentliggøres februar 2012.

Registrerede fuldtidsledige[■] indvandrere[■] og efterkommere[■] fordelt efter køn

	2001	2002	2003	2004	2005	2006	2007	2008	2009	2010
<i>Antal</i>										
I alt	16 303	15 996	19 762	22 180	20 403	17 463	14 465	10 109	15 139	18 116
Mænd	8 866	8 710	10 698	11 633	10 586	8 600	6 914	5 076	8 612	10 059
Kvinder	7 437	7 285	9 063	10 547	9 817	8 863	7 551	5 033	6 527	8 059
<i>Procent af arbejdsstyrken[■] i befolkningsgruppen</i>										
I alt	9,8	9,4	11,1	11,9	10,4	8,2	6,4	4,4	6,7	8,0
Mænd	9,6	9,2	10,9	11,4	9,9	7,5	5,6	4,1	7,0	8,2
Kvinder	10,1	9,5	11,2	12,5	10,9	9,1	7,2	4,8	6,2	7,7

Anm. 1: Ved procentberegningen for 2010 er arbejdsstyrken fra 2008 genbrugt som nævner, da det er den senest offentliggjorte arbejdsstyrke. Det betyder, at procenten for 2009 formentlig er overvurderet med 0,5 til 1,0 procentpoint. Samtidig er 2008 blevet opdateret med arbejdsstyrken for 2008.

Anm. 2: Som følge af nedsættelsen af pensionsalderen fra 67 til 65 år omfatter arbejdsstyrken i 2005 ikke de 65-årige.
Anm. 3: Fra 2006 omfatter Arbejdsstyrken ikke de 65- og 66-årige.

Nye tal til tabellen offentliggøres februar 2012.

Flere tal og oplysninger findes på www.statistikbanken.dk/04

Ledighedsprocent efter uddannelsesbaggrund

	2001	2002	2003	2004	2005	2006	2007	2008
<i>Ledighedsprocenter[■]</i>								
I alt	4,7	4,8	5,8	5,8	5,1	3,9	2,7	1,9
Grundskole	6,4	6,4	7,6	7,7	6,8	5,3	3,8	2,8
Almengymnasial uddannelser	3,3	3,4	4,1	4,3	3,8	3,1	2,3	1,5
Erhvervs gymnasial uddannelser	2,4	2,6	3,1	3,1	2,6	2,0	1,2	0,9
Erhvervsuddannelser	4,6	4,7	5,7	5,7	4,9	3,5	2,4	1,7
Kort videregående uddannelse [■]	4,0	4,6	5,6	5,6	4,7	3,6	2,3	1,6
Mellemlang videregående uddannelse [■]	2,7	2,8	3,6	3,9	3,6	2,9	2,2	1,2
Bachelor	3,0	3,2	3,9	4,1	3,4	2,7	2,1	1,4
Lang videregående uddannelse [■]	3,9	4,6	5,7	5,7	5,1	4,3	3,4	2,2
Forsker	2,4	2,7	3,4	3,5	3,5	2,8	2,2	1,3

Flere tal og oplysninger findes på www.statistikbanken.dk/au06

Nye tal til tabellen offentliggøres februar 2012.

Arbejdsløshedsforsikrede fordelt efter køn

	2001	2002	2003	2004	2005	2006	2007	2008	2009	2010
<i>Tusinde</i>										
I alt	2 170	2 161	2 156	2 140	2 122	2 105	2 085	2 060	2 070	2 086
Mænd	1 098	1 091	1 087	1 077	1 066	1 055	1 041	1 025	1 030	1 038
Kvinder	1 072	1 070	1 069	1 063	1 056	1 050	1 044	1 035	1 039	1 048
Procent af arbejdsstyrken [■]										
I alt	77,4	77,9	77,9	77,6	76,8	75,5	74,5	73,6	73,9	74,5
Mænd	74,4	74,7	74,8	74,3	73,6	72,4	71,2	70,1	70,5	71,1
Kvinder	80,8	81,6	81,4	81,1	80,3	78,8	78,0	77,3	77,6	78,3

Anm.1: Tabellen omfatter medlemmer af de statsanerkendte arbejdsløshedsforsikringskasser ved årets slutning og er eksklusive modtagere af efterløn og overgangsydelse. Ved beregningen af de arbejdsløshedsforsikrede i procent af arbejdsstyrken er anvendt oplysninger fra Danmarks Statistiks arbejdsstyrkestatistik for de 16-66 årige.

Anm.2: Som følge af nedsættelsen af pensionsalderen fra 67 til 65 år omfatter arbejdsstyrken i 2005 ikke de 65 årige.

Anm.3: Fra 2006 omfatter arbejdsstyrken ikke de 65- og 66-årige.

Nye tal til tabellen offentliggøres februar 2012.

Flere tal og oplysninger findes på www.statistikbanken.dk/04

Arbejdsløshedsforsikrede fuldtidsledige

											Antal forsikrede	
	2001	2002	2003	2004	2005	2006	2007	2008	2009	2010	2001	2010
<i>Procent af forsikrede</i>											<i>Tusinde</i>	
Samtlige arbejdsløshedsforsikrede	5,2	5,3	6,5	6,5	5,7	4,3	3,1	2,1	4,2	4,6	2 170	2 086
Akademikere (AAK)	3,8	4,4	5,5	5,5	4,8	3,9	3,2	2,1	3,0	3,2	59	86
Business	3,9	4,1	4,9	4,7	4,2	3,0	2,1	1,6	3,7	4,0	24	25
Byggefagenes a-kasse ¹	7,2	7,4	8,3	7,3	5,1	3,2	2,3	2,7	8,1	10,7	24	16
Børne- og Ungdomspædagoger (BUPL-A)	2,7	2,9	3,9	4,5	4,4	3,7	2,9	1,4	1,6	2,0	52	58
Danske Lønmodtagere (DLA)	0	0,5	2,8	4,4	4,5	3,4	2,6	2,0	5,0	5,1	0	71
Danske Sundhedsorganisationer (DSA)	0,4	0,4	0,5	0,7	0,7	0,7	0,6	0,3	0,5	0,9	52	79
El-faget	1,8	2,8	4,8	4,4	2,7	1,1	0,5	0,6	4,0	5,6	24	22
Fag og Arbejde (FOA) ²	4,5	4,1	4,8	4,8	4,4	3,5	2,4	1,3	1,7	2,3	190	159
Faglig Fælles a-kasse (3F) ³	9,0	8,9	10,7	10,6	9,4	7,2	5,2	4,1	9,1	9,6	356	248
Frie Funktionærer (FFA)	4,4	4,7	5,8	5,9	5,0	3,9	2,4	1,3	3,1	3,6	21	28
Funktionærer og Servicefag	5,5	5,2	6,2	6,3	5,5	4,5	3,0	1,8	3,1	3,4	23	18
Funktionærer og Tjenestemænd (FTF-A) ⁴	4,4	4,3	5,1	5,2	4,5	3,7	2,7	1,5	2,4	2,7	171	123
Handels- og Kontorfunktionærer (HK)	5,7	6,0	7,3	7,3	6,4	5,0	3,6	2,2	3,7	4,2	292	226
Ingeniører (IAK)	2,6	3,4	4,8	4,9	4,0	2,9	1,8	1,1	2,6	3,1	54	69
Prosa og Merkonomer	4,0	6,2	8,0	7,5	6,2	4,0	2,7	1,7	3,3	...	13	...
Journalistik, Kommunikation og Sprog ⁵	6,2	7,7	9,2	9,0	8,1	6,8	5,5	3,9	5,6	6,3	17	20
Kristelig a-kasse	7,1	7,4	8,5	8,5	7,4	5,7	3,7	2,6	5,4	5,8	147	174
Ledere	2,9	3,1	3,7	3,6	3,0	2,2	1,4	0,9	2,4	2,9	80	89
Lærere (DLF-A)	1,8	1,7	2,0	3,6	3,6	3,2	2,5	1,2	1,4	1,8	54	72
Magistre (MA)	7,6	8,3	9,8	9,7	9,1	7,9	6,4	3,9	4,3	4,5	39	51
Metalarbejdere	4,4	5,0	6,5	6,3	4,9	2,9	1,7	1,5	6,6	6,7	105	84
Min a-kasse ⁶	2,9	...	41
Fødevareforbundet (NNF)	6,2	5,9	7,4	8,6	8,1	6,2	4,2	3,0	6,0	6,6	35	21
Socialpædagoger (SLA)	3,6	3,8	4,8	5,2	5,0	4,0	2,8	1,4	1,6	2,3	29	33
Selvstændige (DANA)	4,4	4,4	5,2	4,8	4,1	3,0	2,4	1,5	2,5	3,3	39	33
Selvstændige Erhvervsdrivende (ASE)	2,9	2,9	3,6	4,0	3,9	3,3	2,4	1,5	2,8	3,0	130	137
Stats- og Telesatte (STA)	1,9	1,9	2,4	2,9	2,7	2,3	1,9	1,1	2,1	...	33	...
Teknikere	6,3	6,7	8,9	9,1	7,9	5,9	4,4	2,7	6,4	7,8	31	26
Træ-Industri-Byg (TIB)	5,7	6,6	7,8	7,3	5,2	2,9	2,1	3,1	11,6	11,8	51	40
Økonomer (CA)	4,2	5,4	6,4	6,0	4,9	3,8	2,9	1,9	3,8	4,0	25	36

Anm.: Arbejdsløshedsprocenten er beregnet i procent af forsikrede ved årets slutning, eksklusive personer på efterløn og overgangsydelse. Der er beregnet nye ledighedsprocenter til de a-kasser der eksisterede i 2008.

¹ 1. januar 2002 udtrådte frisørerne og artisterne af F:A:M. a-kasse, hvorved a-kassen skiftede navn til Maritim a-kasse.

1. januar 2003 fusionerede Malersvendene og Maritim a-kasse til malerfaget og Maritim.

1. januar 2008 fusionerede Malerfaget og maritim med Blik og Rør til Byggefagenes a-kasse.

² 1. januar 2006 fusionerede Pædagogiske Medhjælperes Fælles a-kasse (PMF-A) og Offentlige Ansattes a-kasse (OAA) til Fag og Arbejde (FOA).

³ 1. januar 2005 fusionerede Specialarbejdernes (SID) og Kvindelige Arbejdernes (KAD) a-kasse til Faglig Fælles a-kasse (3F).

1. juli 2006 blev RestaurationsBranchens a-kasse lagt sammen med Faglig Fælles a-kasse (3F)

⁴ 1. januar 2002 udgik Forsvaret ved fusion med Funktionærer og Tjenestemænd.

⁵ 1. januar 2003 fusionerede Erhvervsproglige og Journalister til Journalister, Kommunikation og Sprog.

⁶ 1. juli 2010 fusionerede Prosa og Merkonomerne med STA og skiftede navn til Min a-kasse.

Nye tal til tabellen offentliggøres februar 2012.

Flere tal og oplysninger findes på www.statistikbanken.dk/04

Pendling i Øresundsregionen

	1998	1999	2000	2 001	2 002	2003	2004	2005	2006	2007	2008
Fra Skåne til Østdanmark i alt	2 365	2 584	3 010	3 751	4 697	5 683	7 160	8 783	12 744	17 890	19 097
Født i Danmark	888	882	1 110	1 529	2 142	2 769	3 433	4 138	5 647	6 992	6 891
Født i Sverige	1 243	1 438	1 594	1 826	2 010	2 167	2 599	3 226	4 581	7 063	7 814
Fra Østdanmark til Skåne i alt	188	204	281	539	533	536	692	734	750	623	708
Født i Danmark	50	47	98	293	277	294	378	407	364	391	469
Født i Sverige	119	131	159	178	177	162	205	219	223	150	149

Nye tal til tabellen offentliggøres september 2011.

Flere tal og oplysninger findes på www.dst.dk/extranet/oresund1

Arbejdsmarkedets organisationer

	2001	2002	2003	2004	2005	2006	2007	2008	2009	2010	2011
<i>Antal medlemmer</i>											
Landsorganisationen i Danmark (LO)¹	1 449 298	1 433 064	1 413 210	1 386 370	1 369 198	1 338 731	1 299 702	1 251 367	1 224 108	1 201 272	1 167 878
Mænd	745 425	736 652	723 487	704 577	704 766	687 569	667 392	637 813	623 677	613 043	595 593
Kvinder	703 873	696 412	689 723	681 793	664 432	651 162	632 310	613 554	600 431	588 229	572 285
Specialarbejderforbundet (SiD)	325 739	317 625	311 540	303 077	•	•	•	•	•	•	•
Handels- og Kontorfunktionærernes Forbund i Danmark (HK)	377 190	377 228	375 140	371 143	370 420	362 299	345 968	329 679	320 150	311 815	302 160
Mænd	104 929	104 878	103 547	101 226	101 447	98 199	91 813	85 189	81 482	79 017	76 540
Kvinder	272 261	272 350	271 593	269 917	268 973	264 100	254 155	244 490	238 668	232 798	225 620
Fagligt Fælles Forbund (3F) ¹	•	•	•	•	363 729	350 444	352 451	341 672	332 835	319 423	366 620
Mænd	•	•	•	•	244 591	236 693	234 100	228 185	223 123	215 320	262 529
Kvinder	•	•	•	•	119 138	113 751	118 351	113 487	109 712	104 103	104 091
Dansk Metalarbejderforbund	136 575	135 043	132 916	142 774	140 618	138 948	135 088	132 113	128 888	125 758	122 032
FOA-Fag og Arbejde	197 487	194 841	191 777	188 431	210 259	206 476	201 862	204 979	202 242	201 022	199 336
Mænd	23 657	23 387	23 129	22 714	25 439	24 947	24 456	24 975	24 454	24 408	24 149
Kvinder	173 830	171 454	168 648	165 717	184 820	181 529	177 406	180 004	177 788	176 614	175 187
Kvindeligt Arbejderforbund i Danmark (KAD)	82 277	78 830	75 823	71 782	•	•	•	•	•	•	•
Andre forbund under LO	330 030	329 497	326 014	309 163	283 457	279 874	263 648	242 924	239 993	243 254	177 730
Mænd	214 364	214 103	209 438	195 414	199 058	194 954	187 765	173 510	171 446	175 036	116 471
Kvinder	115 666	115 394	116 576	113 749	84 399	84 920	75 883	69 414	68 547	68 218	61 259
Hovedorganisationer for tjenestemænd og funktionærer²	431 652	431 597	439 847	435 530	436 879	436 991	429 939	435 579	437 430	441 003	442 647
Funktionærernes og Tjenestemændenes Fællesråd (FTF) ..	351 981	356 058	363 096	358 989	361 003	363 094	355 898	359 319	357 845	358 110	356 408
Ledernes Hovedorganisation	79 671	75 539	76 751	76 541	75 876	73 897	74 041	76 260	79 585	82 893	86 239
Akademikernes Centralorganisation (AC)	152 405	160 547	164 355	164 944	163 143	165 905	169 397	174 178	133 212	136 636	139 214
Uden for fællesorganisationerne^{2,3}	120 514	125 310	129 884	140 427	144 322	172 717	178 884	202 100	260 112	270 668	277 463

Anm.: Medlemstal pr. 1. januar. Ændringer kan skyldes en til- eller afgang af forbund, der i løbet af året har skiftet hovedorganisation, eller forbund der har fusioneret. Fx fusionerede Specialarbejderforbundet (SiD) og Kvindeligt Arbejderforbund (KAD) med Fagligt Fælles Forbund (3F). 1. januar 2011 fusionerede Forbundet Træ-Industri-Byg i Danmark med Fagligt Fælles Forbund (3F).

¹ Inkl. medlemmer, der ikke betaler fuldt kontingent, herunder lærlinge, elever, fritidsjobbere, efterlønsmodtagere og pensionister

² Omfatter i 2011: 2B – Bedst og Billigst, Dansk Journalistforbund, Business Danmark, Fagforeningen Danmark, Forbundet af Kirke- og Kirkegårdsansatte, Forbundet for Tjenestemænd ved Fødevarer- og Undervisningsministeriet m.fl., Brancheafdelingen Trafik & Jernbane, Kristelig Fagforening, Maskinmestrenes Forening, Dansk Formands Forening, Funktionærkarteller/Teknikersammenslutningen, Den Danske Landinspektørforening og Ingeniørforeningen i Danmark.

³ Dansk Journalistforbund har i 2011 1.745 medlemmer med dobbelt medlemskab af AC.

Tallene er ekskl. Danmarks Frie Fagforening pga. manglende indberetning.

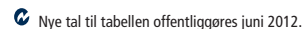



Arbejdsstandsninger

	2000	2001	2002	2003	2004	2005	2006	2007	2008	2009	2010
Antal	1 081	832	1 349	681	804	534	476	862	335	207	329
Berørte ansatte	75 656	49 460	110 854	44 365	75 710	32 833	79 128	61 113	91 409	12 679	15 828
Tabte arbejdsdage, i tusinde	124 800	56 000	193 600	55 100	76 400	51 100	85 900	91 700	1 869 100	15 000	18 500

Anm. 1: Statistikken omfatter arbejdsstandsninger, der skyldes strejke eller lockout.





Anm. 2: Fra og med 2002 indgår staten i statistikken.

Lønudviklingen. Lønindeks for den private og offentlige sektor

	2002	2003	2004	2005	2006	2007	2008	2009	2010	2011
<i>1. kvartal 2005 = 100</i>										
Industri, råstofindvinding og forsyningsvirksomhed	100,0	102,9	106,4	111,1	115,3	118,6	121,5
Bygge og anlæg	100,0	103,2	107,1	112,6	116,9	118,6	119,6
Handel og transport mv.	100,0	102,8	106,1	110,6	115,4	118,2	119,9
Information og kommunikation	100,0	102,7	105,7	110,4	114,9	118,9	121,4
Finansering og forsikring	100,0	103,3	107,1	111,7	117,3	122,6	127,4
Ejendomshandel og udlejning	100,0	103,0	106,2	110,1	111,9	115,8	119,6
Erhvervsservice	100,0	102,6	105,6	110,3	114,9	117,1	119,1
Undervisning og sundhed mv.	100,0	102,8	105,7	111,7	116,5	118,5	120,0
Kultur, fritid og anden service	100,0	102,4	105,8	109,0	113,3	117,6	119,3
Private sektor	90,4	93,9	97,1	100,0	102,9	106,2	110,9	115,5	118,5	120,7
Statslige sektor	91,1	93,6	97,1	100,0	102,9	105,4	109,2	116,5	121,3	123,7
Kommunale og regionale sektor	89,0	90,7	96,2	100,0	102,8	105,8	108,7	115,2	121,1	123,2

Anm.: Lønindeksets lønbegreb er fortjenesten i alt inklusive såvel lønmodtagers som arbejdsgivers andel af eventuelle pensionsbidrag. Fortjenesten sættes i forhold til den præsterede arbejdstid.

Tallene refererer til februar måned i de pågældende år (ikke sæsonkorrigerede tal).



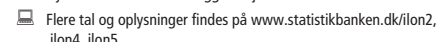

Personer uden ordinær beskæftigelse*

	2001	2002	2003	2004	2005	2006	2007	2008	2009	2010
<i>Personer omregnet til fuld tid</i>										
I alt	448 907	455 077	466 276	468 898	428 984	372 207	793 611	769 568	824 716	857 203
Registrerede ledige i alt	130 578	132 971	159 112	160 403	140 162	108 422	76 723	51 218	98 220	113 725
Ledige dagpengemodtagere.....	109 775	112 068	135 332	134 332	116 155	87 228	60 657	39 851	83 204	96 254
Ledige kontanthjælpsmodtagere.....	20 803	20 903	23 780	26 071	24 007	21 194	16 066	11 368	15 015	17 471
Feriedagpenge.....	8 139	7 646	7 412	8 458	8 524	7 931	6 810	5 568	3 885	4 909
Vejledning og opkvalificering i alt	44 897	47 936	39 994	39 502	38 836	34 484	42 007	44 318	51 649	61 275
Vejledning- og opkvalificering (s).....	27 860	29 167	20 118	17 156	17 783	14 556	9 320	7 597	9 214	14 632
Vejledning- og opkvalificering (k).....	17 037	18 769	19 876	22 346	21 053	19 928	32 687	36 721	42 435	46 643
Støttet beskæftigelse i alt	62 055	68 234	68 709	73 942	75 215	76 535	73 948	80 482	86 158	98 661
Virksomhedspraktik (s) ¹	303	301	453	954	980	783	450	503	1 655	4 546
Virksomhedspraktik (k).....	15 404	15 208	12 576	8 133	6 950	5 548	6 343	6 787	8 869	10 957
Ansættelse med løntilskud (s).....	14 232	13 908	12 651	16 410	13 489	10 937	5 896	5 448	7 843	15 158
Ansættelse med løntilskud (k).....	3 486	3 600	3 337	3 411	2 987	2 584	1 860	1 876	1 705	2 758
Fleksjob ⁶	13 010	19 156	24 262	29 990	36 205	41 476	44 016	49 176	51 235	52 511
Skånejob ⁶	5 604	5 873	6 045	5 987	5 968	5 938	4 739	5 215	5 399	5 479
Servicejob ⁷	1 736	3 634	3 357	2 911	1 923	1 093	557	444	396	307
Voksenlærling.....	8 205	6 546	6 028	6 146	6 713	8 177	10 087	11 032	9 055	6 945
Barselsdagpenge mv. i alt	24 165	17 477	5 200	3 576	3 474	3 023	60 820	62 673	60 975	59 167
Barselsdagpenge, uden job.....	11 740	10 365	9 562	10 275
Barselsdagpenge, med job.....	46 184	49 870	49 734	48 619
Orlov til børnepasning ²	19 636	16 981	4 950	3 469	3 435	3 003	2 880	2 390	1 628	219
Orlov til uddannelse ³	3 943	90	3	2	•	•	•	•	•	•
Forsøg (k).....	23	23	22	41	24	15	16	49	52	54
Frivilligt ulønnet arbejde (k).....	236	197	106	11	8	6	0	0	0	0
Uddannelse med voksenuddannelsesstøtte ⁴	327	185	119	54	7	•	•	•	•	•
Tilbagetrækning i alt	179 073	180 812	185 848	183 018	162 772	141 812	374 192	372 807	368 466	361 782
Førtidspension.....	234 678	235 045	236 960	237 984
Overgangsydelse.....	20 407	15 531	11 164	7 131	3 622	965	•	•	•	•
Efterløn ⁵	158 666	165 281	174 684	180 116	162 430	143 631	139 514	137 763	131 506	123 798
Øvrige ydelsesmodtagere i alt	159 112	152 501	155 364	157 685
Kontanthjælp.....	57 651	56 217	62 199	66 658
Introduktionsydelse.....	1 061	1 062	1 153	1 446
Revalideringsydelse i øvrigt.....	7 985	5 890	5 099	4 681
Ledighedsydelse.....	9 135	8 428	10 180	10 939
Sygedagpenge, uden job.....	39 810	40 008	38 032	36 564
Sygedagpenge, med job.....	43 470	40 896	38 700	37 398

Anm.: Statslig aktivering markeres med (s), mens Kommunal aktivering markeres med (k).

Der er tale om et markant databrud i statistikken fra 2006 til 2007. Til og med 2006 blev statistikken dannet på baggrund af AMFORA (Arbejdsmarkedspolitiske foranstaltninger). Fra og med 2007 blev statistikken udvidet med konsistente opgørelser over barselsdagpenge, sygedagpenge og førtidspension, hvorved den skiftede navn fra *arbejdsmarkedspolitiske foranstaltninger til personer uden ordinær beskæftigelse*. Herudover blev beregningsgrundlaget for efterløn ændret, hvorved fuldtidsvolumen faldt med ca. 2 pct. Samtidig overgik man til at beregne antallet af ledige kontanthjælpsmodtagere direkte på baggrund af deres matchkategori, hvilket medførte et fald i fuldtidsvolumen på ca. 10 pct. Modsat er antallet af personer i aktivering (herunder særlig integrationsuddannelse, ordinær uddannelse og virksomhedspraktik) steget fra 2006 til 2007, eftersom selvforøgende, sygedagpengemodtagere og personer på revalideringsydelse med en aktivitet fra og med 2007 inkluderes under aktiveringsdelen. Endelig er der fra og med 2007 foretaget fjernelse af samtlige ulovlige tidsmæssige overlap de enkelte foranstaltninger imellem, således at ingen person længere kan optræde mere end 37 timer pr. uge i den samlede statistik over personer uden ordinær beskæftigelse. Det har medført mindre nedskrivninger, særligt for de statsligt aktiverede.

¹ Indeholder også personer i arbejdspraktik.

² Kan kun gives til børn født eller adopteret før 27. marts 2002.

³ Ophørte pr. 1. januar 2001. Aftaler indgået før 2001 fortsætter.

⁴ Tilgang til voksenuddannelsesstøtte er stoppet pr. 1. januar 2001.

⁵ Datagrundlaget for efterløn er ændret fra og med 2002, hvilket medfører et fald i antallet af fuldtidsdeltagere på ca. 2 pct. Nedsættelsen af folkepensionsalderen fra 67 til 65 år medfører et betydeligt fald i antallet af efterlønsmodtagere fra 2004 til 2006.

 Nye tal til tabellen offentliggøres juni 2012.

 Flere tal og oplysninger findes på www.statistikbanken.dk/ab705 og auh01.

FAKTA - FORSKELLE MELLE ARBEJDSMARKEDS- OG SOCIALSTATISTIKKEN

Opgørelserne af ledighed og offentligt forsørgede, 16-64-årige i afsnittet *Arbejdsmarked og løn* beskæftiger sig delvis med de samme mennesker som tabellerne om modtagere af overførselsindkomster på de følgende sider. En del af tallene i de to afsnit er dog opgjort efter forskellige statistikker, som indholdsmæssigt måler noget forskelligt, så de ikke umiddelbart kan sammenlignes. Mens tallene i arbejdsmarkedsafsnittet er opgjort inden for arbejdsmarkedsstatistikken, er overførselsindkom-

ster i afsnittet *Sociale forhold og sundhed* indtil 2007 opgjort efter socialstatistikken. Arbejdsmarkedsstatistikken måler fx som udgangspunkt det faktiske antal timer pr. uge - ift. en normal arbejdsuge på 37 timer - en given aktiveret person er i aktivering, mens socialstatistikken for samme person opgør antallet af døgn - i forhold til ugens syv døgn - personen modtager aktiveringsydelse eller dagpenge. Opgørelsen af deltagere i aktivering i arbejdsmarkedsstatistikken omregnet til fuld tid er derfor indholdsmæssigt

forskellig fra opgørelsen af helårsmodtagere af forsørgelsesydelse i socialstatistikken.

Det forskellige sigte med statistikkerne betyder også, at arbejdsmarkedsstatistikken og socialstatistikken omfatter lidt forskellige ordninger. Støttet beskæftigelse med løn medregnes i statistikken over offentligt forsørgede, 16-64-årige, men ikke i socialstatistikken. Omvendt bliver folkepensionister medregnet i socialstatistikken, hvorimod de ikke indgår i arbejdsmarkedsstatistikken.

Udgifter til sociale ydelser

	1999	2000	2001	2002	2003	2004	2005	2006	2007	2008	2009	1999	2009
												Procent	
<i>Millioner kroner</i>													
Udgifter til sociale ydelser i alt	351 847	362 984	379 163	397 507	420 124	437 372	454 187	464 768	474 545	502 024	538 941	100,0	100,0
Udgifter i forbindelse med:													
Sygdom	68 905	73 276	76 843	82 782	86 125	90 001	94 124	100 163	109 251	116 933	125 376	19,6	23,3
Invaliditet og revalidering	42 603	43 466	47 352	51 899	56 589	60 707	65 498	69 228	71 212	76 301	81 386	12,1	15,1
Alderdom ¹	133 678	138 098	143 892	149 711	156 267	162 584	170 373	175 806	180 808	192 677	200 104	38,0	37,1
Efterladte	173	147	143	143	143	140	135	133	129	130	135	0,0	0,0
Familier	45 789	47 657	50 240	52 877	55 615	56 988	58 729	61 020	62 136	66 168	69 576	13,0	12,9
Arbejdsløshed og beskæftigelse	39 241	38 251	37 951	36 552	41 337	41 399	38 956	33 459	26 782	24 335	35 533	11,2	6,6
Bolig	8 553	8 574	8 809	9 155	9 747	10 453	10 916	11 217	11 724	12 307	12 433	2,4	2,3
Andre ydelser	12 905	13 514	13 933	14 388	14 300	15 099	15 455	13 742	12 503	13 174	14 397	3,7	2,7
<i>Procent af bruttonationalproduktet</i>													
Udgifter til sociale ydelser i alt	29,0	28,1	28,4	29,0	30,0	29,8	29,4	28,5	28,1	28,9	32,5		
Kontantydelse	17,8	17,3	17,5	17,6	18,4	18,2	17,9	16,9	16,5	16,7	18,8		
Naturalydelse	11,2	10,8	10,9	11,4	11,6	11,6	11,5	11,6	11,5	12,2	13,7		
Administration	0,8	0,8	0,8	0,8	0,8	0,9	0,8	0,8	0,8	0,8	0,8		
Finansiering													
<i>Millioner kroner</i>													
Indgået i alt	391 807	406 756	434 410	451 351	482 019	493 959	519 137	527 392	535 775	568 214	600 023	100,0	100,0
Staten ²	113 962	110 664	113 510	114 191	125 621	125 422	129 415	118 248	114 326	114 142	129 529	29,1	21,6
Kommuner og amter/regioner ²	141 021	148 530	157 575	167 049	176 933	187 103	197 225	211 511	215 273	234 494	253 051	36,0	42,2
Arbejdsgivere	37 142	38 128	41 522	44 813	47 743	51 687	54 863	59 118	63 357	66 329	68 208	9,5	11,4
Sikrede	74 094	81 444	90 772	97 597	98 708	95 988	95 173	103 924	111 458	117 864	120 360	18,9	20,1
Renteindtægter ÷ renteudgifter	25 589	27 989	31 030	27 701	33 014	33 759	42 462	34 590	31 360	35 384	28 875	6,5	4,8
Indgået i alt ÷ udgifter til ydelser i alt	39 960	43 772	55 247	53 844	61 895	56 587	64 950	62 624	61 230	66 190	61 082	10,2	10,2
Heraf administration ³	10 111	10 515	11 195	11 738	12 465	12 991	13 069	12 856	13 035	13 911	14 898	2,6	2,5

¹ Inklusive almindelig og forhøjet alm. førtidspension og delpension.

² Statens, kommunernes og amternes/regionernes udgifter til pensionering og andre udgifter for eget personale er medtaget som arbejdsgeberfinansiering af sociale ydelser.

³ Omfatter de udgifter til administration, som kan udskilles fra de øvrige driftsudgifter.



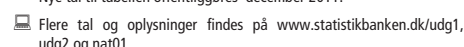

Overførselsindkomster

	1999	2000	2001	2002	2003	2004	2005	2006	2007	2007	2008	2009	2010
<i>Tusinde helårsmodtagere</i>													
I alt	1 578	1 568	1 570	1 580	1 612	1 634	1 673	1 609	1 610	1 653	1 645	1 726	1 795
Køn													
Mænd	653	649	652	663	682	690	684	677	676	698	700	759	800
Kvinder	925	920	918	917	931	942	938	932	934	955	945	968	995
Alder													
18-29 år	130	123	121	120	123	116	104	91	83	89	88	107	117
30-39 år	168	164	165	168	176	174	167	154	142	154	145	158	167
40-49 år	134	133	134	137	144	147	146	142	136	149	144	159	169
50-59 år	185	183	182	180	181	180	174	167	158	175	168	179	189
60 år + ¹	961	965	968	975	989	1 017	1 081	1 056	1 091	1 086	1 100	1 123	1 152
Ydelser													
Registrerede ledige i alt.....	125	124	120	117	144	149	132	106	90	77	51	98	114
Ledige dagpengemodtagere.....	61	40	83	96
Ledige kontanthjælpsmodtagere.....	16	11	15	17
Vejledning og opkvalificering i alt	42	44	52	61
Fleksjob.....	44	49	51	53
Ledighedsydelse.....	0	0	1	2	5	8	10	12	12	9	8	10	11
Støttet beskæftigelse i øvrigt.....	30	31	35	46
Aktivering ²	71	70	75	76	65	46	44	35	23
Kontanthjælp og revalidering.....	114	117	117	119	118	125	118	104	91	67	63	68	73
Sygedagpenge	49	54	59	62	66	67	69	75	84	83	81	77	74
Barseldagpenge	35	34	34	35	51	54	55	56	57	58	60	59	59
Førtidspension	264	258	255	259	259	258	247	244	243	235	235	237	238
Efterløn	178	179	179	181	186	190	168	145	149	140	138	132	124
Folkepension ³	710	708	708	711	715	732	777	830	859	859	875	903	937
Øvrige ydelser	32	24	22	18	4	3	4	3	3	10	8	6	5

Anm. 1: Opgørelsen fra 1998 til 2007 er fra den sammenhængende socialstatistik. Opgørelserne af de efterfølgende år kommer fra arbejdsmarkedsstatistikken. Tallene er derfor ikke umiddelbart sammenlignelige, se faktaboks side 50.

¹ Fra 2006 inkl. 60-64-årige som følge af ændring i folkepensionsloven.

² Støttet beskæftigelse med løn indgår ikke i denne opgørelse. Efter 2007 indgår aktivering delvis i *Støttet beskæftigelse i øvrigt*, delvis i *Vejledning og opkvalificering i alt*.

³ Antallet af folkepensionister er beregnet som et gennemsnit for året

Nye tal til tabellen offentliggøres juni 2012.

Flere tal og oplysninger findes på www.statistikbanken.dk/auh01

Modtagere af overførselsindkomster 2010

Tusinde helårsmodtagere[#]

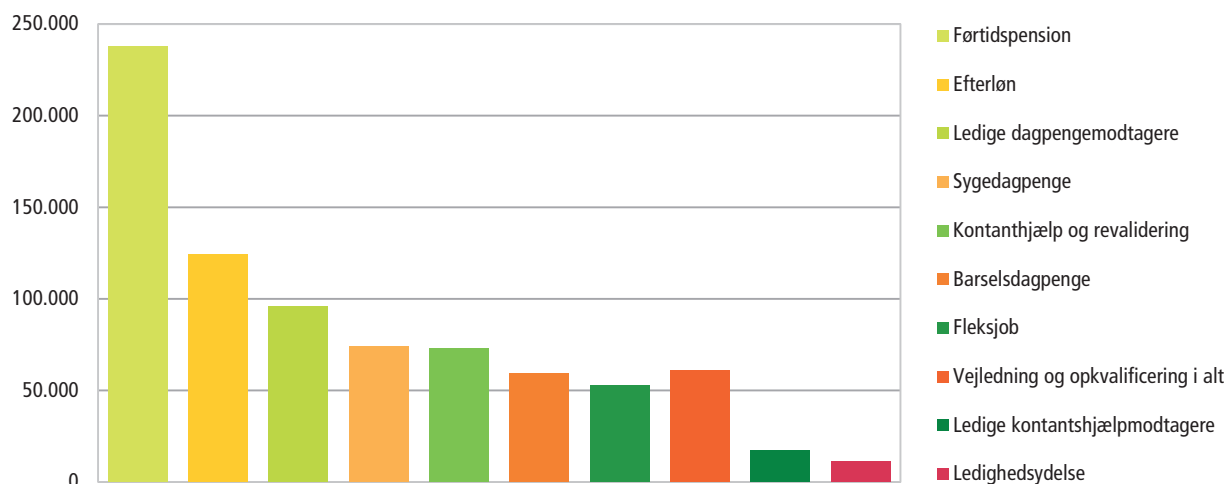

Modtagere af overførselsindkomster fordelt efter herkomst

	2001	2002	2003	2004	2005	2006	2007	2007	2008	2009	2010
<i>18-66-årige med ydelse i procent af befolkningsgruppen¹</i>											
Indvandrere											
I alt	55,5	52,4	51,4	53,0	50,9	46,5	42,3	29,2	26,9	28,4	29,3
Registrerede ledige i alt	9,3	8,6	9,7	10,9	10,0	10,3	8,6	4,2	2,7	3,9	4,4
Ledige dagpengemodtagere	2,6	1,7	2,9	3,4
Ledige kontanthjælpsmodtagere	1,5	0,9	1,0	1,1
Vejledning og opkvalificering i alt	3,5	3,4	3,5	3,7
Fleksjob	0,7	0,8	0,8	0,8
Ledighedsydelse	0,1	0,1	0,2	0,3	0,4	0,5	0,4	0,2	0,2	0,3	0,3
Støttet beskæftigelse i øvrigt	1,0	1,0	1,1	1,3
Aktivering	8,8	8,2	7,4	5,9	6,0	4,0	2,9
Kontanthjælp og revalidering	19,9	18,3	16,4	17,1	15,4	12,7	10,3	6,2	5,3	5,3	5,2
Sygedagpenge	5,6	5,5	5,6	5,8	6,2	6,6	7,4	2,4	2,4	2,3	2,1
Barseldagpenge	2,0	2,0	2,6	2,8	2,8	2,8	3,0	1,4	1,5	1,5	1,5
Førtidspension	6,1	6,2	6,7	7,3	7,5	7,6	7,8	7,7	7,9	8,3	8,6
Efterløn	2,5	2,4	2,3	2,5	2,2	1,7	1,6	1,5	1,4	1,3	1,1
Efterkommere											
I alt	38,1	39,2	40,2	42,0	40,2	36,9	31,0	13,9	13,0	15,0	16,4
Registrerede ledige i alt	9,4	9,4	10,7	11,7	10,6	10,0	7,0	2,9	2,2	3,3	3,9
Ledige dagpengemodtagere	2,0	1,5	2,3	2,5
Ledige kontanthjælpsmodtagere	0,9	0,7	1,1	1,4
Vejledning og opkvalificering i alt	1,4	1,4	1,9	2,4
Fleksjob	0,2	0,2	0,2	0,2
Ledighedsydelse	0,0	0,1	0,1	0,2	0,2	0,2	0,1	0,1	0,1	0,1	0,1
Støttet beskæftigelse i øvrigt	0,6	0,6	0,7	1,0
Aktivering	6,0	6,4	6,1	4,8	4,5	3,1	2,2
Kontanthjælp og revalidering	8,9	8,6	8,4	10,2	9,5	8,2	6,7	2,0	2,0	2,3	2,7
Sygedagpenge	5,8	6,2	6,2	6,0	6,5	6,9	7,0	1,5	1,5	1,6	1,4
Barseldagpenge	3,0	3,2	4,4	4,8	4,7	4,6	4,8	2,2	2,2	2,1	2,1
Førtidspension	3,1	3,3	3,4	3,6	3,6	3,5	2,8	2,5	2,4	2,4	2,4
Efterløn	0,4	0,4	0,4	0,3	0,3	0,2	0,2	0,2	0,2	0,2	0,1
Dansk oprindelse											
I alt	39,6	40,0	40,8	40,6	39,4	36,2	34,4	21,8	21,1	22,7	23,5
Registrerede ledige i alt	8,3	8,4	9,4	9,4	8,4	7,0	5,5	2,0	1,3	2,6	3,0
Ledige dagpengemodtagere	1,6	1,0	2,3	2,6
Ledige kontanthjælpsmodtagere	0,3	0,2	0,4	0,4
Vejledning og opkvalificering i alt	0,9	1,0	1,2	1,5
Fleksjob	1,3	1,5	1,5	1,6
Ledighedsydelse	0,1	0,2	0,3	0,4	0,4	0,5	0,5	0,3	0,2	0,3	0,3
Støttet beskæftigelse i øvrigt	0,8	0,9	1,0	1,3
Aktivering	2,5	2,6	2,2	1,6	1,5	1,2	0,8
Kontanthjælp og revalidering	3,2	3,3	3,3	3,7	3,5	3,2	2,8	1,4	1,4	1,5	1,7
Sygedagpenge	9,0	9,0	9,0	8,6	8,9	9,4	9,9	2,3	2,3	2,1	2,1
Barseldagpenge	2,8	2,7	3,5	3,6	3,7	3,8	3,8	1,6	1,7	1,7	1,7
Førtidspension	7,2	7,4	7,3	7,3	7,1	6,7	6,6	6,5	6,5	6,5	6,5
Efterløn	5,3	5,5	5,6	5,7	5,5	4,2	4,3	4,2	4,2	4,0	3,8

Anm. 1: Opgørelsen fra 1998 til 2007 er fra den sammenhængende socialstatistik. Opgørelserne af de efterfølgende år kommer fra arbejdsmarkedsstatistikken. Tallene er derfor ikke umiddelbart sammenlignelige, se faktaboks side 50

Anm. 2: Tabellen indeholder ikke folkepension.

¹ Fra 2006 18-64 år som følge af ændring i folkepensionsloven. Fra 2007 er tallene omregnet til helårspersoner.

² Støttet beskæftigelse med løn indgår ikke i denne opgørelse. Efter 2007 indgår aktivering delvis i *Støttet beskæftigelse i øvrigt*, delvis i *Vejledning og opkvalificering i alt*.

 Nye tal til tabellen offentliggøres juni 2012.

 Flere tal og oplysninger findes på www.statistikbanken.dk/auh01

Modtagere af overførselsindkomster fordelt efter herkomst 2010

Procent

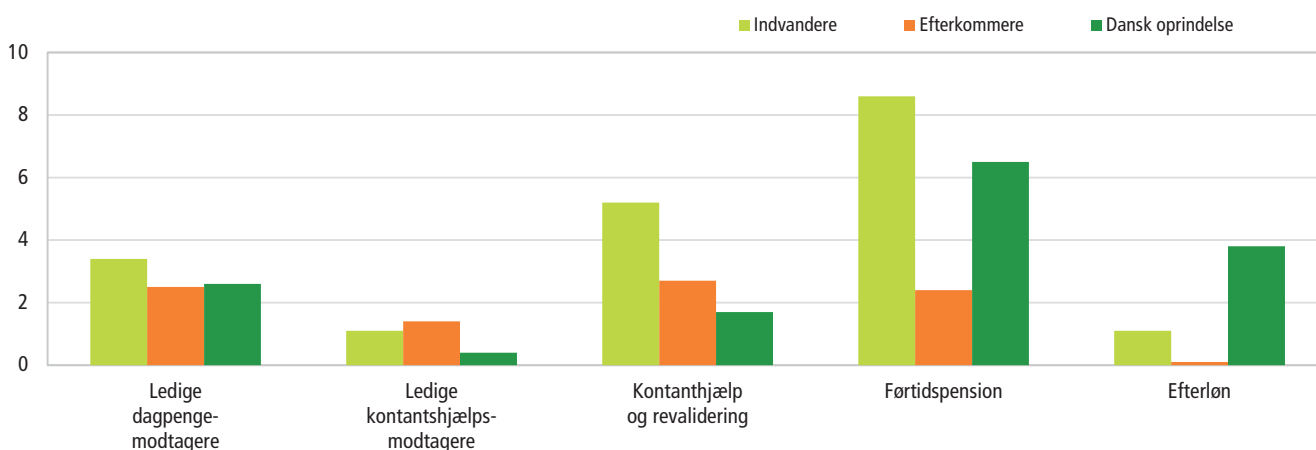

Modtagere af overførselsindkomster i andele af befolkningen

Procent	2001	2002	2003	2004	2005	2006	2007	2007	2008	2009	2010
Modtagere 16-64 år i forhold til beskæftigede 16-64-årige	32	32	34	34	29	31	29	29	28	31	32
Modtagere 16-64 år i forhold til befolkningen 16-64-årige	24	25	25	26	23	24	24	22	22	23	24

Anm.: Modtagere er omregnet til helårsmodtagere. Før 2006 18-66 år som følge af ændring i folkepensionsloven.

Flere tal og oplysninger findes på www.statistikbanken.dk/AUH01

Andel af 16-64-årige uden ordinær beskæftigelse 2010

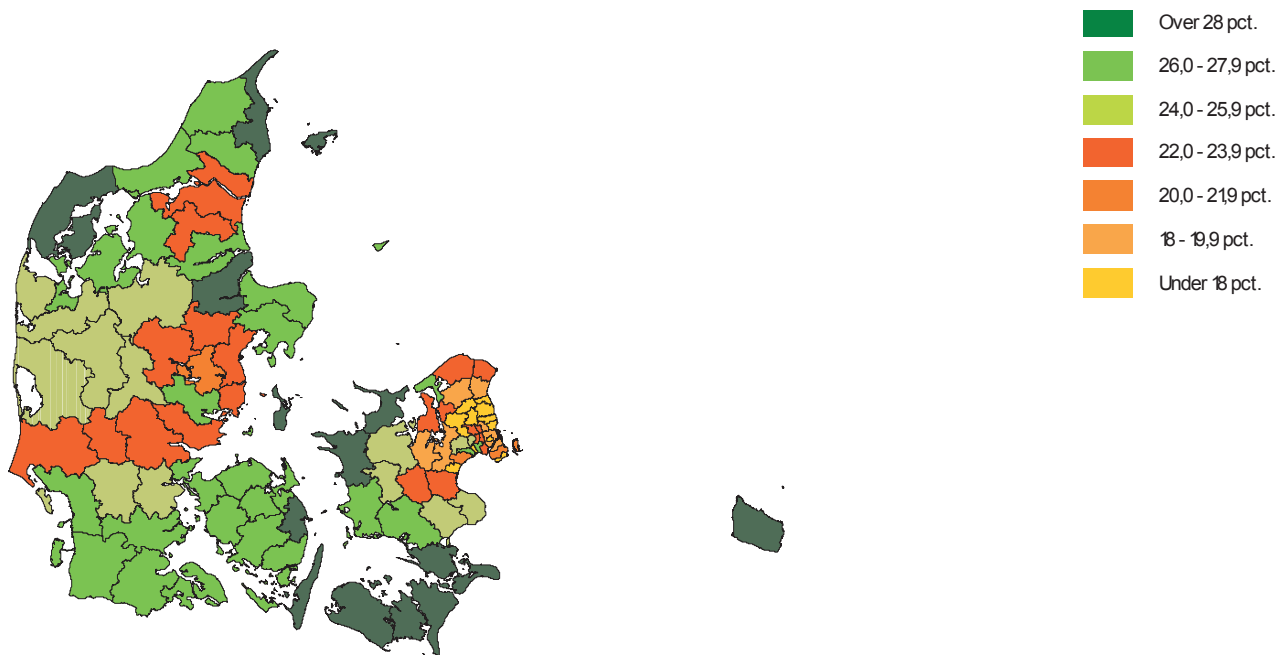

© Kort og Matrikelstyrelsen

Dagpenge ved sygdom og fødsel (inkl. graviditet og adoption) udbetalt af kommunerne

	2000	2001	2002	2003	2004	2005	2006	2007	2008	2009	2010
<i>Millioner kroner</i>											
Udgifter til dagpenge i alt	13 087	14 190	15 635	18 579	19 780	19 890	20 951	23 102	23 981	24 858	25 093
Dagpenge ved sygdom i alt	8 217	9 262	10 053	10 821	11 418	11 460	12 270	14 011	14 435	14 761	14 871
Mænd	4 012	4 389	4 696	4 983	5 199	5 168	5 448	6 116	6 333	6 698	6 745
Kvinder	4 205	4 873	5 358	5 838	6 219	6 292	7 822	7 896	8 103	8 063	8 126
Dagpenge ved fødsel i alt	4 870	4 928	5 581	7 757	8 362	8 430	8 681	9 091	9 546	10 097	10 222
Mænd	311	323	338	441	508	557	594	649	715	835	890
Kvinder	4 559	4 605	5 243	7 316	7 854	7 873	8 087	8 442	8 831	9 262	9 332
<i>Tusinde</i>											
Dagpengeuger i alt	5 177	5 481	5 556	6 553	6 727	6 817	7 093	7 588	7 814	7 557	7 745
Dagpengeuger ved sygdom i alt	3 247	3 575	3 615	3 809	3 872	3 920	4 149	4 606	4 594	4 488	4 470
Mænd	1 516	1 615	1 616	1 677	1 687	1 690	1 755	1 919	1 934	1 948	1 940
Kvinder	1 731	1 960	1 999	2 131	2 185	2 230	2 394	2 687	2 660	2 540	2 531
Dagpengeuger ved fødsel i alt	1 930	1 906	1 942	2 745	2 855	2 897	2 945	2 982	3 219	3 069	3 275
Mænd	107	109	106	140	156	170	176	185	199	224	235
Kvinder	1 823	1 797	1 836	2 605	2 699	2 728	2 768	2 797	3 020	2 845	3 040
<i>Antal</i>											
Modtagere af dagpenge i alt¹	558 385	573 932	555 818	572 867	578 611	578 562	589 006	601 098	586 625	583 008	571 533
Modtagere ved sygdom i alt	430 169	447 120	447 656	451 829	450 067	448 816	457 929	468 353	449 384	440 880	426 972
Mænd	222 489	225 055	221 316	219 824	214 307	211 170	213 098	215 351	206 289	203 767	195 347
Kvinder	207 680	222 065	226 340	232 005	235 760	237 646	244 831	253 002	243 095	237 113	231 625
Modtagere ved fødsel i alt	128 216	126 812	124 094	138 629	146 906	148 073	150 141	152 615	156 696	161 483	163 372
Mænd	45 559	45 372	44 878	43 960	46 447	47 158	47 776	49 067	51 247	53 680	54 825
Kvinder	82 657	81 440	79 216	94 669	100 459	100 915	102 365	103 548	105 449	107 803	108 547

Anm. 1: Arbejdsgiverperioden er fra 2008 21 dage mod tidligere 15 eller 14 dage bortset fra bl.a. kronisk syge, arbejdsløse og forsikrede arbejdsgivere. Indtil 1. januar 1999 var egenperioden for selvstændige 3 uger, derefter 2 uger. Før år 2000 fik kun de private arbejdsgivere kommunal refusion af deres udgifter til sygedagpenge efter arbejdsgiverperioden. Fra 2000 får alle arbejdsgivere refusion fra kommunen efter arbejdsgiverperioden.

Anm. 2: Opgørelsesmetoden er revideret fra 2002.

¹ Antal personer netto, dvs. at en person ved overgang fra en sagsart til en anden inden for en gruppe regnes med én gang, som fx ved overgang fra graviditet til fødsel. En person, som både har modtaget fødselsdagpenge og sygedagpenge, vil derimod til og med 2001 tælle med to gange.

Nye tal til tabellen offentliggøres marts 2012.

Flere tal og oplysninger findes på www.statistikbanken.dk/socdag00

Hjælp til børn og unge

	1999	2000	2001	2002	2003	2004	2005	2006 ¹	2007	2008 ²	2009
<i>Antal pr. 31. december</i>											
Anbringelse uden for hjemmet	12 672	13 641	14 171	14 363	14 131	14 074	13 901	14 156	15 273	12 747	12 590
<i>Lovgrundlag:</i>											
Anbringelse med samtykke.....	11 438	12 353	12 865	13 017	12 889	12 836	12 685	11 701	10 627	10 703	10 472
Anbringelse uden samtykke.....	1 229	1 274	1 299	1 335	1 237	1 222	1 191	1 134	1 435	1 633	1 713
Ungdomssanktion.....	•	•	•	•	•	•	•	128	131	64	67
Efterværn med døgnophold.....	•	•	•	•	•	•	•	917	2 544
Uoplyst.....	•	•	•	•	•	•	•	276	533	344	334
Foreløbig anbringelse.....	5	14	3	3	-	5	7	•	•	•	•
Forlængelse af hjemtagelsesperioden.....	•	•	4	8	5	11	18	0	3	3	4
<i>Anbringelsessted:</i>											
Familiepleje.....	5 746	6 163	6 492	6 522	6 431	6 459	6 400	•	•	•	•
Netværksplejefamilie.....	•	•	•	•	•	•	•	170	321	412	461
Slægtsanbringelse.....	•	•	•	•	•	•	•	70	253	203	199
Familiepleje i øvrigt.....	•	•	•	•	•	•	•	6 045	5 942	5 404	5 265
Døgninstitution.....	3 190	3 371	3 371	3 365	3 354	3 362	3 231	•	•	•	•
Døgninstitution, sikret afdeling.....	•	•	•	•	•	•	•	56	71	52	49
Døgninstitution, anden afdeling.....	•	•	•	•	•	•	•	2 432	2 441	2 020	1 970
Akutinstitution.....	•	•	•	•	•	•	•	228	313	326	370
Socialpædagogisk opholdssted, værksteds- eller produktionsskole, mini-institution.....	1 595	1 930	2 200	2 448	2 540	2 514	2 543	2 583	2 758	2 245	2 233
Kost-, ungdoms-, efterskole eller lignende.....	1 417	1 354	1 213	1 178	971	847	777	738	778	567	539
Eget værelse eller lignende.....	667	760	822	806	795	819	829	776	937	421	407
Andet ³ og uoplyst.....	57	63	73	44	40	73	121
Skibsprojekt.....	•	•	•	•	•	•	•	50	57	39	40
Kommunalt døgntilbud.....	•	•	•	•	•	•	•	588	723	665	789
Uoplyst.....	•	•	•	•	•	•	•	420	679	393	268
Forebyggende foranstaltninger (netto)	10 286	11 361	12 748	14 072	14 616	15 082	15 894	12 077	12 580	11 537	12 394
Personlig rådgiver.....	1 260	1 263	1 272	1 136	1 005	941	943	752	580	403	402
Fast kontaktperson.....	617	1 058	1 654	2 204	2 565	2 934	3 393	3 365	3 949	3 778	4 558
Aflastningsophold.....	6 548	6 943	7 166	7 647	7 766	7 752	8 025	7 447	7 567	7 283	7 338
Økonomisk støtte til ophold på kost/efterskole.....	2 071	2 368	2 777	3 052	3 186	3 241	3 254	•	•	•	•
Praktikophold.....	•	•	153	299	429	520	520	502	501	439	540
Udslusningsordning.....	•	•	97	212	234	322	460	361	390	6	1
Med hjælp i alt	22 577	24 589	26 418	27 942	28 291	28 632	29 002	26 233	27 853	24 284	24 984

¹ Tallene kan umiddelbart ikke sammenlignes med tidligere år, bla. pga. kommunalreformen.

 Nye tal til tabellen offentliggøres januar 2012.

 Flere tal og oplysninger findes på [www.statistikbanken.dk/bis22, bis44 og bis99](http://www.statistikbanken.dk/bis22_bis44_bis99)

² Tal for 2008 og 2009 indeholder ikke unge over 17 år.

³ Anbragt på sygehus, kommunalt døgntilbud eller skibsprojekt.

Modtagere af førtidspension

	2000	2001	2002	2003	2004	2005	2006	2007	2008	2009	2010
<i>Procent af befolkningen i den pågældende alder</i>											
I alt	7	7	7	7	7	7	7	6	6	6	6
16-29 år	1	1	1	1	1	1	1	1	1	1	1
30-39 år	3	3	3	3	3	3	3	3	3	3	3
40-50 år	7	6	7	7	7	7	7	6	6	6	6
50-59 år	12	12	12	12	12	12	13	12	12	12	12
60 år og derover	24	23	22	21	20	16	19	18	18	18	18
Mænd	6	6	6	6	6	6	6	6	6	6	6
16-29 år	1	1	1	1	1	1	1	1	1	1	1
30-39 år	3	3	3	3	3	3	3	3	3	3	3
40-50 år	6	6	6	6	6	6	6	6	6	6	6
50-59 år	10	10	11	11	11	11	11	11	11	11	11
60 år og derover	17	16	16	15	15	13	16	16	15	15	15
Kvinder	8	8	8	8	8	7	7	7	7	7	7
16-29 år	1	1	1	1	1	1	1	1	1	1	1
30-39 år	3	3	3	3	3	3	3	3	3	3	3
40-50 år	7	7	7	7	7	7	7	7	7	7	7
50-59 år	14	14	14	14	14	14	14	14	14	14	14
60 år og derover	32	30	28	27	25	21	22	21	21	20	20

Anm.: Modtagere er omregnet til helårsmodtagere

Nye tal til tabellen offentliggøres juni 2012.

Flere tal og oplysninger findes på www.statistikbanken.dk/auh01

Modtagere af efterløn

	2000	2001	2002	2003	2004	2005	2006	2007	2008	2009	2010
<i>Procent af befolkningen i den pågældende alder</i>											
I alt	39	38	39	39	37	36	34	37	36	35	34
60 år	13	13	13	12	12	12	11	22	20	17	16
61 år	34	31	31	31	30	29	28	28	26	24	22
62 år	42	39	38	39	38	37	36	41	39	37	36
63 år	46	47	47	48	48	48	47	48	47	45	44
64 år	50	51	52	53	51	52	52	52	51	50	49
65 år og derover	43	44	45	47	44	42	34
Mænd	38	37	36	36	35	33	30	32	31	31	30
60 år	10	9	9	9	9	9	8	17	15	13	13
61 år	28	24	24	24	24	23	21	22	20	19	18
62 år	38	34	32	33	32	32	31	35	34	33	31
63 år	44	45	44	44	44	44	43	43	42	41	40
64 år	51	51	52	51	50	50	49	48	48	46	45
65 år og derover	46	46	47	48	46	43	33
Kvinder	39	40	41	42	40	39	38	42	42	40	38
60 år	15	16	16	15	15	14	14	27	25	21	19
61 år	40	36	38	38	36	35	34	34	32	30	26
62 år	45	44	43	45	43	43	42	46	45	42	41
63 år	48	49	50	52	51	52	51	52	52	50	48
64 år	49	52	53	55	53	55	56	55	55	54	52
65 år og derover	40	42	44	46	43	41	35

Anm.: Modtagere er omregnet til helårsmodtagere

Nye tal til tabellen offentliggøres juni 2012.

Flere tal og oplysninger findes på www.statistikbanken.dk/elh01

Fra 2007 opgøres alderen ikke længere ud fra efterlønsmodtagernes alder ultimo perioden, men ud fra modtagerens alder på tidspunktet for udbetaling af efterløn.

Modtagere af efterløn og førtidspension

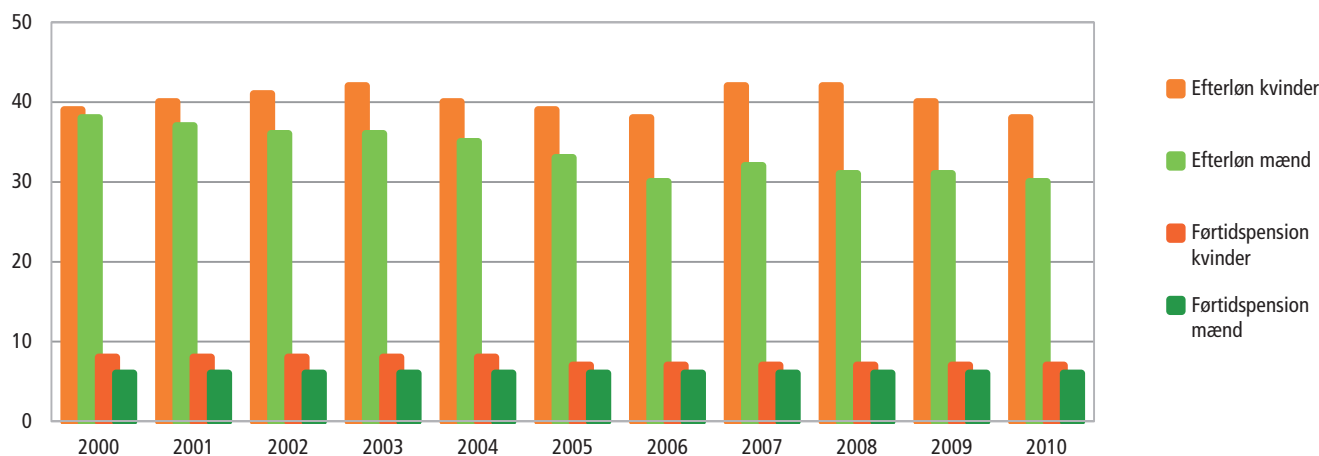

Anm.: 50-66-årige som modtager førtidspension eller efterløn (omregnet til helårsmodtagere). Fra 2006 60-64-årige som følge af ændring i folkepensionsloven.

Boligsikring i december

	2000	2001	2002	2003	2004	2005	2006	2007	2008	2009	2010
<i>Antal</i>											
Modtagere i alt	173 654	175 972	182 982	195 910	201 840	202 608	196 748	188 675	184 330	187 846	203 467
Alm. lejligheder	169 670	172 565	180 174	193 458	199 595	200 633	195 195	187 453	183 461	187 236	203 115
Genhusning, forbedringer, bofællesskaber	3 984	3 407	2 808	2 452	2 245	1 975	1 553	1 222	869	610	352
<i>Kroner</i>											
Gnsntl. beløb pr. husstand¹	951	980	1 012	1 055	1 063	1 092	1 104	1 123	1 136	1 152	1 175
Alm. lejligheder	955	982	1 015	1 057	1 064	1 092	1 104	1 124	1 137	1 153	1 176
Genhusning, forbedringer, bofællesskaber	805	834	851	890	994	1 049	1 003	947	878	882	991

Anm.: Boligsikring gives kun til personer, der ikke er pensioneret.

Nye tal til tabellen offentliggøres marts 2012.

Flere tal og oplysninger findes på www.statistikbanken.dk/bost11 og bost2

Boligydelse i december

	2000	2001	2002	2003	2004	2005	2006	2007	2008	2009	2010
<i>Antal</i>											
Modtagere i alt	330 738	327 158	325 889	325 094	324 853	325 607	323 919	317 487	311 457	303 602	299 041
Lejere	298 266	295 741	294 906	294 828	294 668	295 218	293 704	288 266	284 503	279 283	277 251
Ejere	3 244	3 011	2 821	2 493	2 038	1 709	1 462	1 226	1 108	936	872
Andelshavere	27 964	27 212	27 009	26 729	27 185	27 804	27 970	27 274	25 175	22 823	20 422
Bofællesskaber	1 264	1 194	1 153	1 044	962	876	783	721	671	560	496
<i>Kroner</i>											
Gnsntl. beløb pr. husstand¹	1 710	1 766	1 837	1 918	1 997	2 059	2 125	2 218	2 295	2 401	2 506
Lejere	1 794	1 853	1 927	2 011	2 096	2 165	2 235	2 331	2 404	2 504	2 603
Ejere	1 225	1 265	1 285	1 325	1 349	1 341	1 338	1 376	1 427	1 480	1 563
Andelshavere	890	902	930	965	981	995	1 016	1 070	1 110	1 178	1 234
Bofællesskaber	1 313	1 369	1 414	1 457	1 542	1 687	1 793	1 964	2 036	2 164	2 266

Anm.: Boligyldelse gives til pensionister.

Nye tal til tabellen offentliggøres marts 2012.

Flere tal og oplysninger findes på www.statistikbanken.dk/bost33 og bost44

Beboere i pleje- og ældreboliger

	2000	2001	2002	2003	2004	2005	2006	2007	2008	2009	2010
<i>Antal døgnklienter</i>											
Pleje- og ældreboliger	68 759	69 717	70 395	70 407	71 545	73 006	74 648	74 769	75 082	75 433	80 690
Plejehjem	28 400	27 806	26 037	23 931	20 726	17 726	15 052	12 235	9 823	8 885	8 256
Beskyttede boliger	4 424	4 051	3 926	3 658	3 413	3 112	2 783	2 242	1 987	1 787	1 702
Plejeboliger fortrinvis til ældre	•	•	•	•	•	•	30 141	31 081	33 048	33 611	34 422
Plejeboliger fortrinvis til fysisk/psykisk handicappede	•	•	•	•	•	•	•	•	•	•	2 250
Almene ældreboliger fortrinvis til ældre	•	•	•	•	•	•	26 672	29 211	30 224	31 150	32 904
Almene ældreboliger fortrinvis til fysisk/psykisk handicappede	•	•	•	•	•	•	•	•	•	•	653
Friplejeboliger	•	•	•	•	•	•	•	•	•	•	503
Ældreboliger	35 935	37 860	40 432	42 735	47 326	51 764	•	•	•	•	•
Ustøttede plejeboliger	•	•	•	83	80	404	•	•	•	•	•

Anm.: Plejeboliger og almene ældreboliger blev til og med 2005 opgjort samlet som ældreboliger. Ustøttede plejeboliger indgår fra og med 2006 under plejeboliger.

Fra 2010 er plejeboliger og almene ældreboliger opdelt i 'fortrinvis til ældre' og 'fortrinvis til fysisk/psykisk handicappede'.

Nye tal til tabellen offentliggøres oktober 2011.

Flere tal og oplysninger findes på www.statistikbanken.dk/resi01

Kontanthjælp

	2000	2001	2002	2003	2004	2005	2006	2007	2008	2009
<i>Antal personer</i>										
Modtagere af hjælp i alt¹	312 092	314 110	314 736	310 945	306 910	298 217	297 921	247 289	248 016	270 919
Kontanthjælp mv.	173 350	166 245	167 607	171 444	185 698	179 321	172 006	141 157	141 937	166 171
Revalidering mv. ²	74 644	70 899	69 386	64 521	57 294	52 548	52 509	31 788	28 629	26 847
Aktiverede kontanthjælpsmodtagere	101 772	100 533	103 451	106 162	94 916	91 512	90 531	80 167	89 206	114 494
Hjælp i særlige tilfælde	122 392	127 665	124 127	121 653	122 934	122 590	121 656	105 865	107 838	109 859
<i>Millioner kroner</i>										
Udbetalt hjælp i alt	19 770	20 364	20 398	20 780	20 797	20 221	18 875	16 888	16 718	18 739
Kontanthjælp mv.	8 190	8 277	8 615	9 197	10 372	10 273	9 103	7 990	7 347	8 304
Revalidering mv. ²	4 937	4 874	4 865	4 777	4 440	4 082	3 925	3 093	2 796	2 717
Aktiverede kontanthjælpsmodtagere	4 466	4 767	4 892	4 762	3 800	3 574	3 440	3 334	3 698	4 735
Hjælp i særlige tilfælde	2 176	2 446	2 026	2 044	2 185	2 292	2 407	2 471	2 876	2 984

Procent

Modtagere af hjælp i alt i procent af befolkningen mellem 18-66 år

9,0 9,0 9,0 8,9 8,8 8,5 8,5 7,0 7,0 7,6

¹ Det samlede antal personer er mindre end summen af de enkelte ydelsestyper, da samme person kan have modtaget flere ydelser.² Omfatter også kontanthjælp under forrevalidering.

Nye tal til tabellen offentliggøres juni 2012.

Institutioner for børn og unge

	2000	2001	2002	2003	2004	2005	2006	2007	2008	2009	2010
<i>Antal</i>											
Børn i daginstitutioner mv.											
I alt	548 422	554 393	562 800	565 329	552 418	558 433	561 570	564 640	571 014	571 722	576 280
Tilskudsberettiget dagpleje	81 327	79 119	76 231	70 835	65 398	65 146	65 666	66 007	63 562	62 394	60 358
Vuggestuer	19 579	18 944	19 123	18 995	17 720	17 339	16 994	13 339	12 241	11 988	11 756
Børnehaver	126 906	128 257	128 303	127 761	111 358	109 486	106 087	98 783	91 000	83 960	82 094
Aldersintegrerede institutioner	121 546	120 877	123 025	125 759	123 814	130 523	134 170	144 005	159 587	163 540	170 157
Fritidshjem	37 356	34 294	34 870	34 932	35 004	33 878	32 939	20 140	16 832	16 911	17 249
Skolefritidsordninger	161 708	172 902	181 248	187 047	199 124	202 061	205 714	222 366	227 792	232 929	234 666
<i>Procent i den pågældende alder</i>											
I alt 0-13 år	59,2	59,1	59,3	59,3	58,1	58,8	59,4	59,9	60,7	61,5	62,3
0-2 år	56,1	56,5	57,6	56,1	59,3	61,9	63,2	65,6	66,0	65,6	67,5
3-5 år	92,3	92,4	93,6	94,0	94,3	95,2	95,8	96,1	96,6	96,7	97,3
6-9 år	79,0	79,3	79,7	80,9	78,9	80,2	81,5	81,3	82,6	83,8	84,0
10-13 år	10,8	11,0	11,5	12,6	9,6	10,1	10,3	10,4	11,1	11,9	12,3

Anm.: Opgørelsestidspunktet var tidligere i februar/marts, men er fra 2004 flyttet til september/oktober. Pga. sæsonudsving i forbindelse med sommerferien kan tallene fra 2004 ikke sammenlignes med de tidligere år.

Nye tal til tabellen offentliggøres april 2012.

Flere tal og oplysninger findes på www.statistikbanken.dk/pas1 og pas11, samt befbef, bef1a07 og folkl

Forældrebetaling

	2000	2001	2002	2003	2004	2005	2006	2007	2008	2009	2010
<i>Kroner</i>											
Månedlig takst pr. barn for heldagsplads											
Kommunal dagpleje (0-2 år)	1 820	1 969	2 100	2 212	2 319	2 407	1 872	1 969	2 045	2 170	2 292
Vuggestuer (0-2 år)	2 336	2 505	2 640	2 742	2 879	2 969	2 530	2 619	2 654	2 794	2 945
Børnehaver (3-5 år)	1 311	1 417	1 509	1 571	1 640	1 701	1 702	1 376	1 409	1 480	1 607
Aldersintegrerede institutioner (3-5 år)	1 318	1 412	1 506	1 569	1 637	1 684	1 717	1 427	1 463	1 564	1 781
Fritidshjem (6-9 år)	881	924	958	956	984	1 021	1 223	1 195	1 056	1 111	1 112
Skolefritidsordninger (6-9 år)	1 020	1 073	1 114	1 171	1 218	1 265	1 246	1 284	1 331	1 444	1 512

Nye tal til tabellen er offentliggjort juli 2011.

Flere tal og oplysninger findes på www.statistikbanken.dk/res8 og res88

Kilde: Indenrigs- og Sundhedsministeriet.

Pensionister og årlige udgifter

	2000	2001	2002	2003	2004	2005	2006	2007	2008	2009	2010
<i>Antal</i>											
Samtlige pensionister	976 545	968 493	968 542	973 403	977 106	1 001 985	1 053 867	1 093 667	1 107 892	1 125 010	1 165 861
Folkepensionister i alt	710 162	706 434	708 966	712 948	717 225	746 376	807 982	851 144	867 243	883 711	921 309
Mænd	291 351	290 283	292 947	297 063	300 664	315 751	346 986	368 974	378 530	387 367	407 396
Kvinder	418 811	416 151	416 019	415 885	416 561	430 625	460 996	482 170	488 713	496 344	513 913
Førtidspensionister i alt	266 383	262 059	259 576	260 455	259 881	255 609	245 885	242 523	240 649	241 299	244 552
Mænd	113 976	113 074	113 076	114 705	111 500	103 011	111 789	110 906	109 848	110 088	111 418
Kvinder	152 407	148 985	146 500	145 750	139 813	127 969	134 096	131 617	130 801	131 211	133 134
Førtidspensionister med højeste/mellemste pension	164 793	166 851	172 811	182 690	182 750	172 573	158 210	146 545	137 125	126 553	118 057
Mænd	81 426	81 954	84 066	87 900	87 081	81 714	74 686	68 990	64 262	59 199	55 226
Kvinder	83 367	84 897	88 745	94 790	95 669	90 859	83 524	77 555	72 863	67 354	62 831
Førtidspensionister med alm. og forhøjet alm. pension	101 590	95 208	86 765	77 765	68 563	58 407	47 261	40 117	35 902	31 633	28 228
Mænd	32 550	31 120	29 010	26 805	24 419	21 297	17 893	15 573	14 074	12 487	11 244
Kvinder	69 040	64 088	57 755	50 960	44 144	37 110	29 368	24 544	21 828	19 146	16 984
Førtidspensionister med ny førtidspension ¹	8 568	24 629	40 414	55 861	67 622	83 113	98 267
Mænd	4 109	11 750	19 210	26 343	31 512	38 402	44 948
Kvinder	4 459	12 879	21 204	29 518	36 110	44 711	53 319
<i>Procent</i>											
Samtlige pensionister i pct. af befolkningen (15 år +)	22,5	22,2	22,2	22,3	22,3	22,8	23,9	24,7	24,8	25,0	25,7
Førtidspensionister i pct. af befolkningen (15-66 år)	7,3	7,2	7,1	7,1	7,1	6,9	6,7	6,5	6,5	6,4	6,7
<i>Millioner kroner</i>											
Udgifter til sociale pensioner^a	83 723	85 118	89 404	93 778	96 513	103 322	109 703	113 950	119 045	124 666	...
Udgifter til folkepension ^a	55 396	56 098	59 104	62 174	63 894	70 433	76 225	79 790	83 445	86 945	...
Udgifter til førtidspension ^a	28 327	29 020	30 300	31 604	32 619	32 889	33 478	34 160	35 600	37 721	...

Anm.: Inklusive pensionister på plejehjem.

¹ Med virkning fra 1. januar 2003 trådte en ny førtidspensionslov i kraft. Alle, der før denne dato har søgt eller fået tilkendt førtidspension, er omfattet af de gamle regler.

Nye tal til tabellen er offentliggjort juni 2011.

Flere tal og oplysninger findes på www.statistikbanken.dk/pen1, pen11, udg1, udg2, bef1a, bef1a07 og bef5

Sygehuse

	2000	2001	2002	2003	2004	2005	2006	2007	2008	2009	2010
<i>Antal pr. 31. december</i>											
Udskrivninger fra offentlige sygehuse	1 134 722	1 166 833	1 174 927	1 194 857	1 205 280	1 228 251	1 242 557	1 231 453	1 303 106	1 355 787
Somatiske udskrivninger	1 094 031	1 126 018	1 134 504	1 155 416	1 166 201	1 189 137	1 202 626	1 189 317	1 257 525	1 308 462
Psykiatiske udskrivninger	40 691	40 815	40 423	39 441	39 079	39 114	39 931	42 136	45 581	47 325
Opererede personer i alt	535 372	585 058	597 196	610 145	617 788	626 413	648 123	631 463	704 975	...
På private sygehuse	3 712	10 107	17 461	19 711	23 327	26 327	32 633	54 667	56 699	...
På off. sygehuse	531 660	574 951	579 735	590 434	594 461	600 086	615 490	576 796	648 276	...
heraf indlagte (stationære)	283 732	306 596	308 580	310 314	308 759	309 722	310 067	290 065	316 353	...
heraf dagkirurgi (ambulante)	185 673	212 631	219 998	231 454	239 295	249 170	264 187	243 662	287 909	...
heraf på skadestue	62 255	55 724	51 157	48 666	46 407	41 194	41 236	43 069	44 014	...
Ambulante (dagkirurgiske) operationer											
Andel blandt 36 udvalgte operationer, i pct. ¹	52	63	63	64	67	69	70	71	72	73
Sundhedspersonale på sygehuse i alt	90 211	91 876	91 426	92 647	92 961	94 898	95 144	95 595	102 248	103 804
Læger	10 824	11 129	11 311	11 751	12 192	12 793	13 109	13 376	13 886	14 335
Sygeplejersker	29 660	29 847	29 796	30 620	30 985	31 495	31 472	30 118	33 471	34 330
Andet sundhedsfagligt personale	23 437	24 066	23 656	23 413	23 245	23 460	23 056	23 376	24 500	24 348
Øvrigt personale	26 290	26 834	26 663	26 863	26 539	27 150	27 507	28 725	30 391	30 791

Anm.: Denne tabel er ikke direkte sammenlignelig med tidligere versioner af Statistisk Tiårsoversigt.

Nye tal til tabellen offentliggøres i 2012.

Kilde: Det Fælleskommunale Løndatakontor, Løn- og Beskæftigelsesregisteret og Sundhedsstyrelsen.

¹ De 36 operationstyper er udvalgt af organisationen International Association for Ambulatory Surgery (oprindeligt 37 operationer, men én operationstype har ikke kunnet inkluderes).

Sundhedspersonale uden for sygehuse

	2000	2001	2002	2003	2004	2005	2006	2007	2008	2009	2010
Alment praktiserende læger ¹	3 410	3 459	3 485	3 424	3 436	3 457	3 706	...	3 656	3 646	3 600
Antal alment praktiserende læger pr. 1.000 indbyggere	0,64	0,64	0,65	0,63	0,63	0,64	0,68	...	0,66	0,66	0,65
Læger med speciallægepraksis ¹	803	802	806	807	827	834	847	831	810	802	805
Tandlæger med egen praksis	2 594	2 613	2 594	-	2 492	2 379	2 402	2 331	2 385	2 306	2 207
Jordemødre ²	1 320	1 323	1 342	1 352	1 367	1 290	1 396	1 433	1 511	1 529	1 595
Sundhedsplejersker ⁴	1 422	1 506	1 473	1 494	1 523	1 514	1 560	1 570	1 565	1 774	...

¹ Speciallæger der har overenskomst med Danske Regioner. Kun heltids-beskæftigede. Uden sygehuslæger, som tillige har speciallæge-praksis.

Nye tal til tabellen offentliggøres juni 2012.

Kilde: Danske Regioner, Dansk Tandlægeforening og Den Almindelige Danske Jordemoderforening.

² Ved og uden for sygehuse.

Rygere

Procent af voksne

Dagligrygere

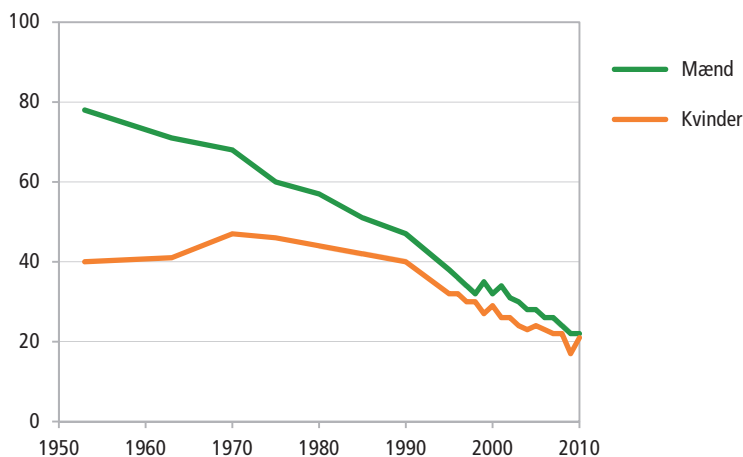

Procent af rygere

Storrygere (mere end 15 cigaretter dagligt)

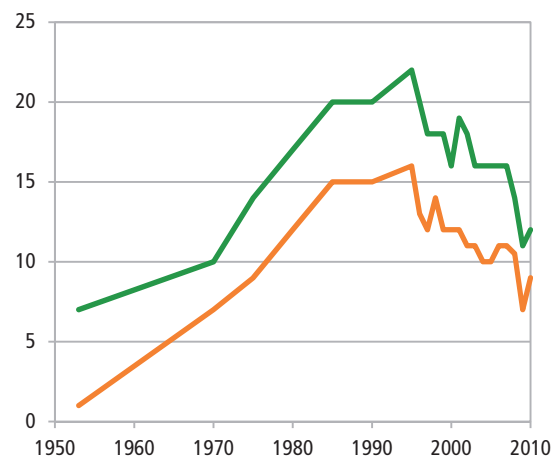

Kilde: TNS Gallup for Sundhedsstyrelsen, Danmarks Lungeforening, Hjertereforeningen og Kræftens Bekæmpelse.

Personale i den sociale sektor for børn og unge

	2000	2001	2002	2003	2004	2005	2006	2007	2008	2009	2010
<i>Antal, omregnet til fuldtidsbeskæftigede</i>											
Samlet personale	105 567	106 586	107 846	106 351	105 816	106 332	106 393	107 911	110 318	111 079	110 923
Tilskudsberettiget dagpleje	24 387	24 239	23 530	22 006	21 018	20 885	20 652	20 308	19 934	19 534	18 458
Vuggestuer	7 080	6 863	6 875	6 811	6 169	5 943	6 057	5 784	4 661	4 724	4 414
Børnehaver, legestuer	21 873	21 586	21 871	21 246	20 663	19 994	18 618	19 324	18 526	17 517	15 986
Aldersintegrerede institutioner	23 794	23 850	24 492	24 186	25 638	26 984	28 300	28 695	34 235	36 403	39 710
Fritidshjem	4 362	4 433	4 475	4 256	4 317	4 196	3 749	3 253	1 867	1 840	1 691
Skolefritidsordning ved folke- og friskoler	12 500	13 939	14 244	15 083	15 594	15 781	15 123	17 655	18 992	19 290	18 886
Klubber for børn og unge mv.	3 792	3 625	3 767	3 932	3 841	3 974	4 832	3 902	4 089	3 776	3 508
Særlige daginstitutioner for børn og unge ¹	1 008	1 045	1 022	957	1 025	1 180	1 402	1 205	1 305	1 439	1 588
Døgninginstitutioner for børn og unge ¹	6 771	7 006	7 570	7 874	7 551	7 395	7 660	7 785	6 709	6 556	6 682

Ann.: Personalet er opgjort som fuldtidsbeskæftigede, omregnet på grundlag af antal arbejdstimer. Personale i social- og sundhedsforvaltningen og personer i jobtræning indgår ikke.

¹ Regionale tilbud for 2008-2010 indgår ikke.
 Nye tal til tabellen offentliggøres april 2012.

Flere tal og oplysninger findes på www.statistikbanken.dk/pas3, pas33 og res10

Personale i den sociale sektor for børn og unge

Antal, omregnet til fuldtidsbeskæftigede

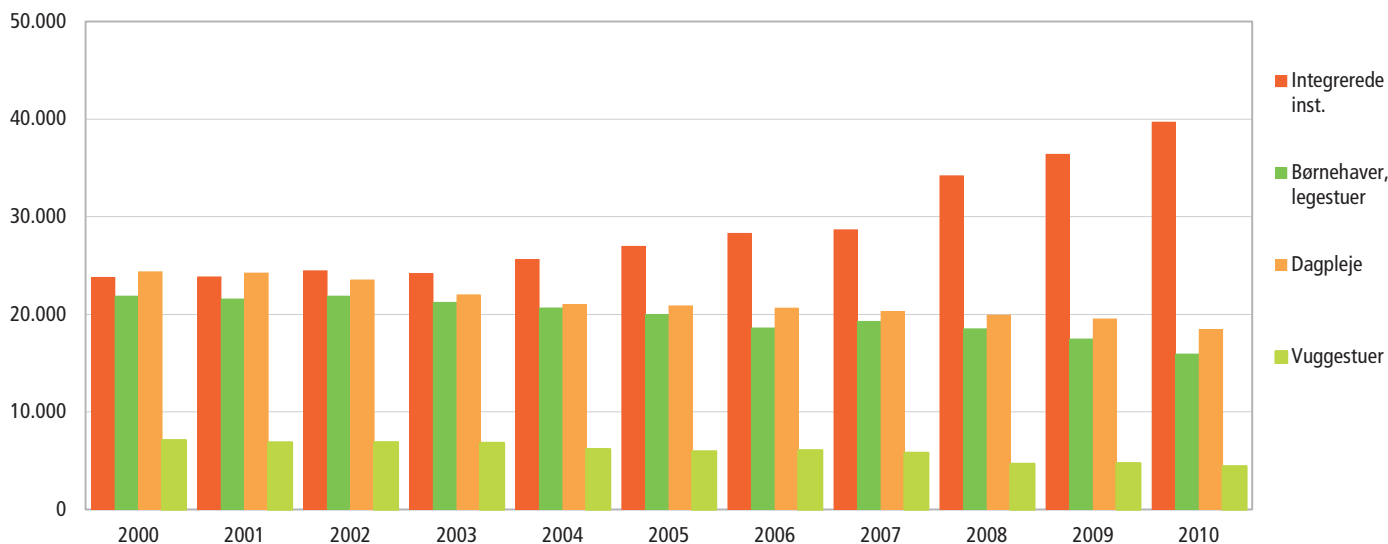

Personale i ældre- og voksenomsorg

	2000	2001	2002	2003	2004	2005	2006	2007	2008	2009	2010
<i>Antal, omregnet til fuldtidsbeskæftigede</i>											
Samlet personale	122 218	124 258	130 817	131 724	131 327	131 207	133 164	123 622	142 551	145 662	148 062
Regionale sociale tilbud, specialundervisning, rådgivning mv. ¹	11 313	10 437	10 073
Pleje og omsorg mv. ²	94 550	95 717	99 976	99 594	99 153	99 521	100 058	97 593	103 190	105 347	107 396
Botilbud til personer med nedsat funktionsevne ³	16 518	15 843	16 778	17 147	16 915	17 117	17 295	20 863	18 591	19 595	19 964
Tilbud med beskyttet beskæftigelse, aktivitets- og samværstilbud samt revalideringsinstitutioner ⁴	4 938	5 705	6 111	6 829	6 709	6 805	6 675	4 822	4 720	5 214	5 535
Krisecentre og forsorgshjem. ⁵	1 439	1 710	1 767	1 687	1 782	1 769	1 767	344	872	1 128	1 156
Institutioner for stofmisbrugere	792	771	899	897	933	1 097	990	...	954	1 153	1 215
Plejehjem for alkoholskadede ⁶	74	67	131	155	167	184	175	...	244	272	316
Rådgivning og rådgivningsinstitutioner	768	883	883	839	935	709	728	...	1 233	1 091	1 046
Kontaktperson- og ledsageordninger, kommunale botilbud ⁷	3 139	3 562	4 271	4 576	4 733	5 102	5 476	...	1 434	1 425	1 361

Ann.: Personalet er omregnet til fuldtidsbeskæftigede, 37 timer pr. uge. Pga. strukturreformen kan tal for 2007 ikke sammenlignes med tal for 2006 og for. Personale i ældreomsorg for 2007 og alle tal for 2008, 2009 og 2010 er dannet ud fra lønstatistik. Øvrige tal for 2007 er dannet ud fra Tilbudsportalen. Tal fra og med 2008 kan ikke uden videre sammenlignes med tal for 2007 pga. indkøring af reformen.

¹ Omfatter alle regionale sociale tilbud for børn og unge såvel som for voksne og ældre.

² I 2003, 2004 og 2005 skønnes, at ca. 400, 800 og 100 visiterende medarbejdere mv. er overført fra ældreomsorg til administration. Personale på private ældreinstitutioner er med i opgørelsen, mens personale ansat hos private leverandører af hjemmehjælp ikke er med. Sidstnævnte skønnes at udgøre ca. 900, 1.250, 1.700, 2.050 og 2.100 i 2004, 2005, 2006, 2007 og 2008. Efter brug af ny beregningsmetode udgør antallet 3.200 i 2008 og 3.600 i 2009. Der foreligger ikke materiale til at beregne et skøn for 2010.

³ Inkl. midlertidige botilbud i 2007-2010, som til og med 2006 var med under 'Kontaktperson - og ledsageordninger, kommunale botilbud'.

⁴ For 2007-2010 omfatter tallet kun personale i tilbud med beskyttet beskæftigelse samt aktivitets- og samværstilbud.

⁵ I 2007 kun krisecentre.

⁶ Fra 2008 inkl. ambulans alkoholbehandling.

⁷ Støtte- og kontaktpersoner for sindslidende, medhjælp i botilbud til midlertidigt ophold samt ledsageordninger. Ekskl. midlertidige botilbud fra og med 2008.

Nye tal til tabellen offentliggøres februar 2012.

Flere tal og oplysninger findes på www.statistikbanken.dk/res10

Nye kræfttilfælde fordelt på hovedgrupper

	2000	2001	2002	2003	2004	2005	2006	2007	2008	2009	1999	2009
											Procent	
Mænd												
Kræfttilfælde i alt	13 148	13 276	13 621	14 228	15 090	15 833	16 439	16 950	17 321	17 371	100,0	100,0
Kræft i hoved-hals	749	691	753	775	762	757	841	866	927	885	5,6	5,1
Kræft i tyk- og endetarm	1 769	1 864	1 840	1 894	2 023	2 044	2 161	2 124	2 212	2 280	13,3	13,1
Kræft i bronkier og lunge	2 141	2 090	2 102	2 050	2 138	2 154	2 174	2 268	2 216	2 244	15,4	12,9
Modermærkekraft, hud	492	441	469	532	474	605	623	701	686	848	3,3	4,9
Anden hudkræft	456	509	537	705	571	636	763	739	809	788	3,7	4,5
Kræft i blærehals	2 006	2 061	2 279	2 463	2 940	3 373	3 476	3 859	3 991	3 900	14,5	22,5
Kræft i testikel	273	241	271	275	315	279	305	317	289	320	2,2	1,8
Kræft i urinveje (neoplasi)	1 634	1 588	1 593	1 728	1 765	1 803	1 794	1 766	1 787	1 766	12,9	10,2
Kræft i hjerne og centralnervesystem	512	480	479	477	552	567	599	589	629	633	3,8	3,6
Anden kræft	3 116	3 311	3 298	3 329	3 550	3 615	3 703	3 721	3 775	3 707	25,2	21,3
Kvinder												
Kræfttilfælde i alt	14 082	14 364	14 534	14 579	15 140	15 455	16 310	16 228	17 264	18 086	100,0	100,0
Kræft i hoved-hals	429	371	389	428	441	421	477	467	496	495	2,9	2,7
Kræft i tyk- og endetarm	1 667	1 750	1 742	1 697	1 869	1 883	2 018	1 955	2 041	1 978	12,2	10,9
Kræft i bronkier og lunge	1 564	1 612	1 702	1 660	1 770	1 857	1 917	2 012	1 987	2 045	11,0	11,3
Modermærkekraft, hud	591	580	559	676	661	741	802	804	878	970	4,0	5,4
Anden hudkræft	331	376	347	481	408	475	552	548	596	510	2,2	2,8
Brystkræft	3 772	3 882	4 108	3 942	4 006	4 022	4 184	4 168	4 807	5 752	26,4	31,8
Livmoderhalskræft	389	413	364	411	391	407	381	366	366	391	3,1	2,2
Kræft i livmoder og æggestok	1 261	1 296	1 247	1 239	1 208	1 266	1 269	1 255	1 299	1 346	9,1	7,4
Kræft i urinveje (neoplasi)	706	719	686	696	712	715	754	787	804	756	4,9	4,2
Kræft i hjerne og centralnervesystem	592	576	584	542	689	662	674	712	824	748	4,0	4,1
Anden kræft	2 780	2 789	2 806	2 807	2 985	3 006	3 282	3 154	3 166	3 095	20,3	17,1

Anm.: Grupperingen af kræfttilfælde er opgjort efter ICD10. Tidsserien tilrettes årligt. Totaltal er generelt lavere end tidligere, da basocellulær hudcancer er taget ud af incidensen.

Nye tal til tabellen offentliggøres juli 2012.

Kilde: Sundhedsstyrelsen, Cancerregisteret.

Hiv-positive

	2000	2001	2002	2003	2004	2005	2006	2007	2008	2009	2010	I alt ¹
Anmeldte 1. gangs hiv-positive												
I alt	261	320	289	270	307	264	245	312	290	238	265	5 878
Mænd												
Homo-/biseksuel	73	110	92	114	147	120	101	144	135	111	111	2 358
Stiknarkomaner	15	17	17	17	9	13	6	15	6	11	9	306
Heteroseksuel	68	81	72	57	64	49	62	64	56	51	63	1 302
Blodtransfusion	1	1	-	1	-	-	-	-	-	-	-	19
Medfødt smittede	2	1	3	1	2	-	1	1	2	-	2	31
Andet/ukendt	5	19	5	8	8	11	5	4	10	7	8	249
Kvinder												
Homo-/biseksuel
Stiknarkomaner	5	14	14	7	4	4	4	6	8	3	4	185
Heteroseksuel	79	68	78	62	67	61	64	71	68	53	66	1 297
Blodtransfusion	4	-	1	1	3	2	-	1	-	1	-	23
Medfødt smittede	4	8	2	2	3	3	1	6	2	-	1	53
Andet/ukendt	5	1	5	-	-	1	1	-	3	1	1	55

Anm.: Tidsserien tilrettes årligt med justerede tal.

¹ Anmeldte personer i alt i perioden 1.8.1990-31.12.2010.

Nye tal til tabellen offentliggøres juli 2012.

Kilde: Statens Serum Institut.

Lægebesøg

	1999	2000	2001	2002	2003	2004	2005	2006	2007	2008	2009
Gnsntl. antal kontakter pr. indbygger											
I alt ¹	7,6	7,8	7,9	7,9	8,1	8,3	8,4	8,8	8,9	9,2	8,9
Almen lægehjælp	5,9	6,0	6,1	6,2	6,4	6,5	6,7	7,1	7,2	7,4	7,4
Ørelægehjælp	0,2	0,2	0,2	0,2	0,2	0,2	0,2	0,2	0,2	0,2	0,2
Øjenlægehjælp	0,2	0,2	0,2	0,2	0,2	0,2	0,2	0,2	0,2	0,2	0,2
Øvrig speciallægehjælp	0,5	0,5	0,5	0,5	0,5	0,5	0,5	0,5	0,5	0,5	0,4
Tandlægehjælp	0,8	0,8	0,8	0,8	0,8	0,8	0,8	0,8	0,8	0,8	0,7

¹ Kontakter til fysioterapeuter, fodterapeuter, psykologer mv. er ikke medtaget.

Nye tal til tabellen offentliggøres august 2011.

Flere tal og oplysninger findes på www.statistikbanken.dk/syg1a_bef1a_sygk_bef1a07

Aids-tilfælde

	2000	2001	2002	2003	2004	2005	2006	2007	2008	2009	2010	I alt ¹
<i>Antal diagnosticerede aids-patienter</i>												
Mænd												
Antal diagnosticerede i alt	42	46	32	31	41	30	32	33	33	26	34	2 401
Heraf døde pr. 31. dec. 2010	18	16	9	9	10	8	5	7	4	6	2	1 824
Døde i året ²	17	22	21	23	21	20	16	15	13	12	3	1 824
Kvinder												
Antal diagnosticerede i alt	18	25	13	10	20	15	22	16	7	13	10	417
Heraf døde pr. 31. dec. 2010	4	6	3	4	5	2	5	1	-	2	1	214
Døde i året ²	5	7	3	5	10	7	3	5	4	3	1	214

Anm.: Tidsserien tilrettes årligt med justerede tal.

¹ I alt i perioden 1980-2010² I alt døde i året, uanset hvornår diagnosticeringen er sket

Nye tal til tabellen offentliggøres juli 2012.

Kilde: Statens Serum Institut.

Dødsårsager

	1999	2000	2001	2002	2003	2004	2005	2006	2007	2008	2009	1999	2009
<i>Antal</i>												<i>Procent</i>	
I alt	59 179	57 998	58 355	59 116	58 054	56 175	55 144	55 802	55 628	54 623	54 895	100,0	100,0
Mænd	28 806	28 271	28 411	28 737	28 566	27 755	26 960	27 477	27 063	26 871	26 950	100,0	100,0
Kvinder	30 373	29 727	29 944	30 379	29 488	28 420	28 184	28 325	28 565	27 752	27 945	100,0	100,0
Hjertesygdomme	13 837	13 005	13 278	12 367	11 937	10 808	10 420	9 993	9 380	8 762	8 656	23,4	15,8
Mænd	6 909	6 547	6 723	6 136	6 055	5 557	5 297	5 072	4 657	4 477	4 404	24,0	16,3
Kvinder	6 928	6 458	6 555	6 231	5 882	5 251	5 123	4 921	4 723	4 285	4 252	22,8	15,2
Kræftsygdomme	15 446	15 479	15 452	15 060	14 925	15 240	15 292	15 653	15 038	14 968	14 888	26,1	27,1
Mænd	7 704	7 833	7 763	7 589	7 553	7 902	7 764	8 083	7 568	7 594	7 676	26,7	28,5
Kvinder	7 742	7 646	7 689	7 471	7 372	7 338	7 528	7 570	7 470	7 374	7 212	25,5	25,8
Karsygdomme i hjernen	5 000	4 994	5 070	5 394	5 278	5 035	4 766	4 636	4 176	3 859	3 800	8,4	6,9
Mænd	2 086	2 032	2 134	2 313	2 300	2 157	2 026	1 971	1 844	1 635	1 655	7,2	6,1
Kvinder	2 914	2 962	2 936	3 081	2 978	2 878	2 740	2 665	2 332	2 224	2 145	9,6	7,7
Lungebetændelse og influenza	1 617	1 217	1 292	1 770	1 979	1 895	1 778	1 769	1 962	1 904	2 132	2,7	3,9
Mænd	661	498	542	791	909	825	805	734	823	858	961	2,3	3,6
Kvinder	956	719	750	979	1 070	1 070	973	1 035	1 139	1 046	1 171	3,1	4,2
Bronkitis og astma	3 658	3 669	3 669	3 573	3 495	3 109	3 049	3 108	3 285	3 161	3 432	6,2	6,3
Mænd	1 806	1 756	1 809	1 686	1 700	1 468	1 414	1 444	1 498	1 506	1 603	6,3	5,9
Kvinder	1 852	1 913	1 860	1 887	1 795	1 641	1 635	1 664	1 787	1 655	1 829	6,1	6,5
Sukkersyge	1 367	1 433	1 373	1 462	1 362	1 288	1 334	1 308	1 302	1 262	1 322	2,3	2,4
Mænd	733	758	652	772	745	698	707	721	722	692	710	2,5	2,6
Kvinder	634	675	721	690	617	590	627	587	580	570	612	2,1	2,2
Mentale lidelser	1 853	1 631	1 819	2 279	2 126	2 220	2 557	2 788	2 856	3 016	3 076	3,1	5,6
Mænd	802	742	796	1 045	982	1 078	1 188	1 295	1 298	1 343	1 320	2,8	4,9
Kvinder	1 051	889	1 023	1 234	1 144	1 142	1 369	1 493	1 558	1 673	1 756	3,5	6,3
Motorkøretøjsulykker	514	489	446	470	466	361	345	320	368	374	301	0,9	0,5
Mænd	375	334	323	345	344	264	261	228	268	276	207	1,3	0,8
Kvinder	139	155	123	125	122	97	84	92	100	98	94	0,5	0,3
Andre ulykker	1 943	1 883	1 684	1 445	1 394	1 292	1 400	1 554	1 326	1 264	1 138	3,3	2,1
Mænd	905	862	838	777	734	643	733	816	700	681	580	3,1	2,2
Kvinder	1 038	1 021	846	668	660	649	667	738	626	583	558	3,4	2,0
Selv mord	762	729	727	723	653	691	654	650	580	597	622	1,3	1,1
Mænd	563	533	508	538	500	499	480	472	401	415	477	2,0	1,8
Kvinder	199	196	219	185	153	192	174	178	179	182	145	0,7	0,5
Alle øvrige dødsårsager	12 725	12 515	12 822	14 240	14 131	13 893	13 217	13 653	13 171	12 438	15 148	21,5	27,6
Mænd	5 973	5 866	5 887	6 507	6 525	6 428	6 071	6 377	6 156	5 856	7 084	20,7	26,3
Kvinder	6 752	6 649	6 935	7 733	7 606	7 465	7 146	7 276	7 015	6 582	8 064	22,2	28,9
Uoplyst dødsårsag¹	457	954	723	333	308	343	332	370	2 184	3 018	380	0,8	0,7
Mænd	289	510	436	238	219	236	214	264	1 128	1 538	273	1,0	1,0
Kvinder	168	444	287	95	89	107	118	106	1 056	1 480	107	0,6	0,4

¹ Omfatter bl.a. personer med bopæl i Danmark, som er døde i udlandet.Flere tal og oplysninger findes på www.statistikbanken.dk/fod507

Gennemsnitlig personindkomst¹ fordelt efter alder

	1999	2000	2001	2002	2003	2004	2005	2006	2007	2008	2009	2009
<i>Tusinde kroner</i>												<i>Antal i tusinde</i>
I alt	195,4	203,8	212,3	221,8	226,7	233,3	240,2	261,9	274,1	278,5	274,3	4 475,2
15-19 år	34,0	34,4	34,6	33,3	35,2	35,1	36,2	39,8	42,7	43,0	38,3	346,7
20-24 år	128,2	130,9	133,5	135,6	136,1	137,3	141,0	149,6	158,0	161,9	153,5	310,2
25-29 år	189,3	195,7	201,0	206,4	207,5	210,0	214,3	224,8	235,4	243,1	239,7	297,0
30-34 år	231,1	240,8	249,6	261,4	265,5	271,2	277,8	292,2	305,7	314,4	312,2	345,3
35-39 år	248,9	260,8	272,4	288,8	294,4	302,7	310,7	330,4	345,4	355,4	353,3	382,3
40-44 år	259,8	270,9	282,6	297,6	304,2	313,9	324,4	349,6	367,6	377,0	373,5	411,0
45-49 år	262,4	273,2	283,8	295,3	302,5	313,0	323,2	351,1	368,5	376,3	373,7	397,3
50-54 år	259,2	269,2	280,4	288,3	293,3	303,0	313,3	341,3	359,0	367,1	365,2	362,7
55-59 år	237,9	249,4	261,3	269,9	278,7	288,7	298,6	332,0	349,6	350,6	348,0	349,0
60-64 år	187,0	196,6	206,5	217,0	226,3	236,9	247,8	285,3	300,4	304,2	299,4	371,9
65-69 år	143,5	148,0	156,1	166,0	172,0	179,4	185,6	216,6	230,5	231,5	228,7	298,3
70-74 år	127,4	132,1	138,1	147,7	152,1	157,9	163,4	189,1	199,3	201,5	199,6	216,7
Over 74 år	118,0	122,4	128,1	141,9	147,2	153,3	159,7	183,0	189,3	191,0	191,4	386,8

Anm. 1: Ny definition af personindkomst fra 2006

Nye tal til tabellen offentliggøres december 2011.

Flere tal og oplysninger findes på www.statistikbanken.dk/indkp1Fordelingen af personindkomst¹

	1999	2000	2001	2002	2003	2004	2005	2006	2007	2008	2009
<i>Tusinde kroner</i>											
Højeste indkomst blandt laveste 10 pct. indkomster	64,4	67,2	70,1	71,3	71,5	71,0	70,4	75,1	76,1	74,0	66,3
Højeste indkomst blandt laveste 20 pct. indkomster	94,3	98,3	102,3	107,3	111,0	113,8	115,5	122,1	126,4	128,4	125,9
Højeste indkomst blandt laveste 30 pct. indkomster	112,9	116,4	121,4	133,9	139,2	143,7	147,8	156,1	161,4	166,3	166,3
Højeste indkomst blandt laveste 40 pct. indkomster	139,6	145,0	150,4	162,1	167,1	171,5	176,3	186,6	194,2	200,7	198,8
Højeste indkomst blandt laveste 50 pct. indkomster	172,3	179,7	187,1	199,1	204,1	209,6	215,6	228,1	237,9	247,0	245,1
Højeste indkomst blandt laveste 60 pct. indkomster	204,8	212,8	221,0	232,8	238,3	245,1	252,0	265,7	277,1	288,0	288,7
Højeste indkomst blandt laveste 70 pct. indkomster	236,1	245,1	254,6	266,4	272,2	280,3	288,3	303,7	316,7	329,1	330,8
Højeste indkomst blandt laveste 80 pct. indkomster	273,9	284,7	296,0	307,6	314,3	323,5	332,7	351,3	366,1	380,0	382,6
Højeste indkomst blandt laveste 90 pct. indkomster	340,0	353,9	368,6	379,4	386,9	397,4	408,1	435,6	454,3	469,9	469,4
Højeste indkomst blandt laveste 25 pct. indkomster	100,5	104,1	108,5	123,0	127,0	130,6	133,0	140,3	145,5	148,6	147,7
Højeste indkomst blandt laveste 75 pct. indkomster	253,3	263,0	273,4	285,4	291,6	300,1	308,6	325,4	339,4	352,4	354,7
Gini-koefficient ²	0,36	0,36	0,37	0,35	0,35	0,36	0,36	0,38	0,39	0,38	0,38

Anm. 1: Ny definition af personindkomst fra 2006

laveste indkomster er nedre og øvre kvartil².

Nye tal til tabellen offentliggøres juni 2012.

Anm. 2: Datamaterialet er opdelt i tiendedele (deciler²) efter stigende værdi af observationerne. Højeste indkomst blandt hhv. 25 pct. og 75 pct.

Anm. 3: Gini-koefficient er et mål for uligheden i indkomstfordelingen.

Gennemsnitlig erhvervsindkomst fordelt efter uddannelser

	1999	2000	2001	2002	2003	2004	2005	2006	2007	2008	2009	2009
<i>Tusinde kroner</i>												<i>Antal i tusinde</i>
Mænd												
Under uddannelse i alt	61,8	64,4	64,0	61,0	60,1	60,7	63,3	68,5	72,9	74,4	68,9	273,6
Afsluttet uddannelse i alt	189,7	198,5	206,0	206,8	206,5	211,8	218,9	230,1	239,2	246,3	233,3	2 199,1
Grundskoleuddannelser	120,0	123,5	125,8	123,3	119,4	120,4	123,0	128,1	132,3	133,0	118,5	710,7
Almengymnasiale uddannelser	159,8	170,7	175,6	180,5	184,3	190,3	198,0	206,7	212,8	217,3	207,1	106,5
Erhvervs-gymnasiale uddannelser	182,9	190,9	198,8	202,4	201,5	206,4	213,0	225,8	239,6	248,5	235,1	49,3
Erhvervsfaglige praktik- og hovedforløb ¹ ...	223,6	231,9	238,6	237,7	236,0	240,8	248,0	256,2	264,9	270,3	253,1	763,9
Korte videregående uddannelser	258,3	270,9	281,0	279,3	283,1	292,1	303,1	323,4	332,7	348,3	331,1	119,3
Mellemlange videregående uddannelser ...	297,1	306,9	314,2	314,8	314,1	319,1	325,5	334,8	345,8	352,7	345,2	190,9
Bacheloruddannelser	219,9	220,7	229,6	223,6	218,9	224,5	235,7	246,6	257,8	269,4	257,8	30,1
Lange videregående uddannelser	391,6	411,2	426,1	430,4	430,9	442,0	455,5	477,4	487,4	504,8	495,8	160,4
Uddannelser uden for niveau i alt ²	43,7	50,0	55,4	64,1	62,4	67,1	77,1	94,7	103,1	132,5	134,6	67,9
Kvinder												
Under uddannelse i alt	50,2	51,5	53,0	51,4	51,6	51,6	52,9	56,5	60,4	63,0	62,1	294,2
Afsluttet uddannelse i alt	111,4	116,8	122,7	126,4	128,8	132,7	137,1	144,0	151,1	159,0	161,5	2 276,1
Grundskoleuddannelser	65,5	66,8	68,0	67,5	66,4	66,1	66,1	67,7	69,9	71,7	68,5	778,9
Almengymnasiale uddannelser	94,0	99,5	103,4	106,6	108,5	111,3	117,2	121,6	126,8	133,4	131,3	137,3
Erhvervs-gymnasiale uddannelser	140,6	148,2	153,2	156,8	157,2	160,7	166,6	176,0	187,8	198,4	200,6	40,7
Erhvervsfaglige praktik- og hovedforløb ¹ ...	146,1	151,2	156,8	160,1	160,8	163,6	167,3	173,0	179,1	186,1	186,7	646,3
Korte videregående uddannelser	177,3	185,0	189,3	192,7	197,8	202,7	210,7	217,7	225,7	235,2	239,2	84,3
Mellemlange videregående uddannelser ...	200,0	206,7	213,1	217,8	220,6	225,7	228,8	235,8	240,9	248,6	258,0	346,1
Bacheloruddannelser	130,9	133,1	139,8	134,6	132,9	139,1	143,2	155,3	168,1	177,6	177,9	36,6
Lange videregående uddannelser	282,8	295,9	309,4	316,3	319,7	327,5	336,2	353,1	358,7	378,9	384,5	123,2
Uddannelser uden for niveau i alt ²	13,2	14,6	16,5	18,7	18,9	21,7	25,5	31,5	36,7	46,9	50,1	82,7

1 Inkl. ikke område-specifik uddannelse.

Nye tal til tabellen offentliggøres marts 2012.

Flere tal og oplysninger findes på www.statistikbanken.dk/indkp1

2 Inkl. uoplyst uddannelse.

Gennemsnitlig familieindkomst* fordelt efter familietype

	1999	2000	2001	2002	2003	2004	2005	2005	2006	2007	2008	2009	2009
<i>Tusinde kroner</i>													
Familier[■] i alt	292,2	307,3	319,9	328,7	349,5	360,5	380,7	403,8	423,4	443,2	450,6	443,8	2 776,4
Uden børn	247,6	259,7	270,4	277,6	293,8	302,1	315,0	323,3	338,0	352,6	356,8	349,9	2 014,6
Med børn	445,0	468,9	486,2	498,4	533,4	553,0	597,2	615,7	648,4	682,8	698,2	692,1	761,8
Par[■]	435,8	458,8	476,5	488,9	523,6	542,3	576,6	585,2	615,5	646,3	657,6	648,3	1 327,0
Uden børn	397,0	416,6	432,4	442,8	474,1	489,0	511,1	498,6	522,2	545,5	551,3	539,4	733,4
Med børn	493,4	521,1	541,4	556,6	596,0	620,3	672,4	692,0	730,5	770,9	788,7	782,9	593,7
Enlige[■] i alt	183,4	190,8	199,1	205,3	216,8	223,4	232,4	231,5	242,5	253,5	259,0	256,6	1 449,3
Uden børn	178,8	186,1	194,2	200,1	209,9	216,2	224,2	219,9	230,1	240,3	244,6	241,5	1 281,2
Med børn	228,3	237,0	245,7	253,3	278,9	286,9	304,8	324,2	339,8	357,0	370,6	371,6	168,1
Enlige mænd	196,2	204,3	212,9	218,4	229,1	235,4	248,5	245,2	257,7	269,0	272,9	265,4	666,6
Uden børn	193,9	201,7	210,3	215,8	225,8	232,0	244,3	238,6	250,9	261,7	265,1	257,7	638,0
Med børn	278,1	292,0	298,2	304,9	331,2	340,3	373,3	404,9	418,9	441,4	451,9	436,7	28,6
Enlige kvinder	173,3	180,3	188,2	194,9	207,0	213,8	219,5	220,0	229,6	240,4	247,2	249,1	782,8
Uden børn	165,3	172,1	179,7	185,9	195,3	201,7	205,5	201,6	209,8	219,3	224,3	225,4	643,2
Med børn	220,9	228,6	237,6	245,3	270,6	278,2	293,6	308,5	324,3	340,2	354,2	358,3	139,6
Voksne med bopæl hos forældre[■]	106,9	110,8	113,4	113,7	113,6	113,1	117,4						
Fælleshusholdninger[■]	127,5	130,5	137,8	142,8	147,8	152,4	162,5						

Anm. 1: Ny definition af familieindkomst fra 2004
Anm. 2: Ny definition af familietype fra 2005

Nye tal til tabellen offentliggøres marts 2012.

Flere tal og oplysninger findes på www.statistikbanken.dk/indkf11

Gennemsnitlig disponibel familieindkomst fordelt efter familietype

	1999	2000	2001	2002	2003	2004	2005	2005	2006	2007	2008	2009	2009
<i>Tusinde kroner</i>													
Familier[■] i alt	184,5	193,8	201,0	206,9	226,6	238,4	252,0	267,3	279,7	290,4	289,3	294,4	2 776,4
Uden børn	158,4	166,0	172,3	177,4	193,2	202,1	213,7	220,0	230,0	238,7	237,8	240,5	2 014,6
Med børn	274,1	288,2	297,1	304,8	337,2	358,1	378,5	391,8	410,7	427,3	425,1	436,8	761,8
Par[■]	269,9	284,0	293,8	301,5	333,7	353,2	374,7	380,8	399,9	416,5	413,7	422,5	1 327,0
Uden børn	249,3	261,7	271,0	277,7	307,5	323,2	343,3	336,8	353,3	367,6	365,1	369,2	733,4
Med børn	300,5	316,9	327,2	336,5	372,0	397,1	420,7	435,1	457,2	476,9	473,6	488,3	593,7
Enlige[■] i alt	119,9	124,6	129,5	134,3	145,5	152,1	160,0	159,5	166,5	172,7	174,1	177,1	1 449,3
Uden børn	116,3	120,9	125,7	130,3	139,9	146,2	153,8	151,1	157,7	163,6	164,4	166,8	1 281,2
Med børn	155,6	160,9	165,9	171,4	195,4	204,0	214,3	226,2	235,8	244,2	249,6	255,2	168,1
Enlige mænd	123,1	128,1	133,0	137,1	147,8	154,6	162,9	161,1	168,6	174,3	173,6	175,0	666,6
Uden børn	121,8	126,6	131,6	135,6	145,8	152,4	160,3	157,0	164,5	170,0	169,2	170,5	638,0
Med børn	170,5	178,3	181,9	184,6	210,9	220,9	239,4	259,5	266,5	275,1	273,3	274,3	28,6
Enlige kvinder	117,5	121,9	126,7	132,1	143,6	150,2	157,6	158,1	164,7	171,4	174,6	178,9	782,8
Uden børn	111,5	115,8	120,4	125,4	134,6	140,6	147,7	145,4	151,1	157,4	159,6	163,2	643,2
Med børn	153,4	158,3	163,4	169,3	192,9	201,2	210,1	219,7	229,9	238,0	244,9	251,3	139,6
Voksne med bopæl hos forældre[■]	72,3	75,0	76,7	77,4	78,4	79,8	81,2						
Fælleshusholdninger[■]	90,8	92,5	97,3	101,9	106,5	108,9	115,5						

Anm.: Ny definition af familietype fra 2005

Nye tal til tabellen offentliggøres marts 2012.

Flere tal og oplysninger findes på www.statistikbanken.dk/indkf11

Gennemsnitlig disponibel familieindkomst i kommunerne. 2009

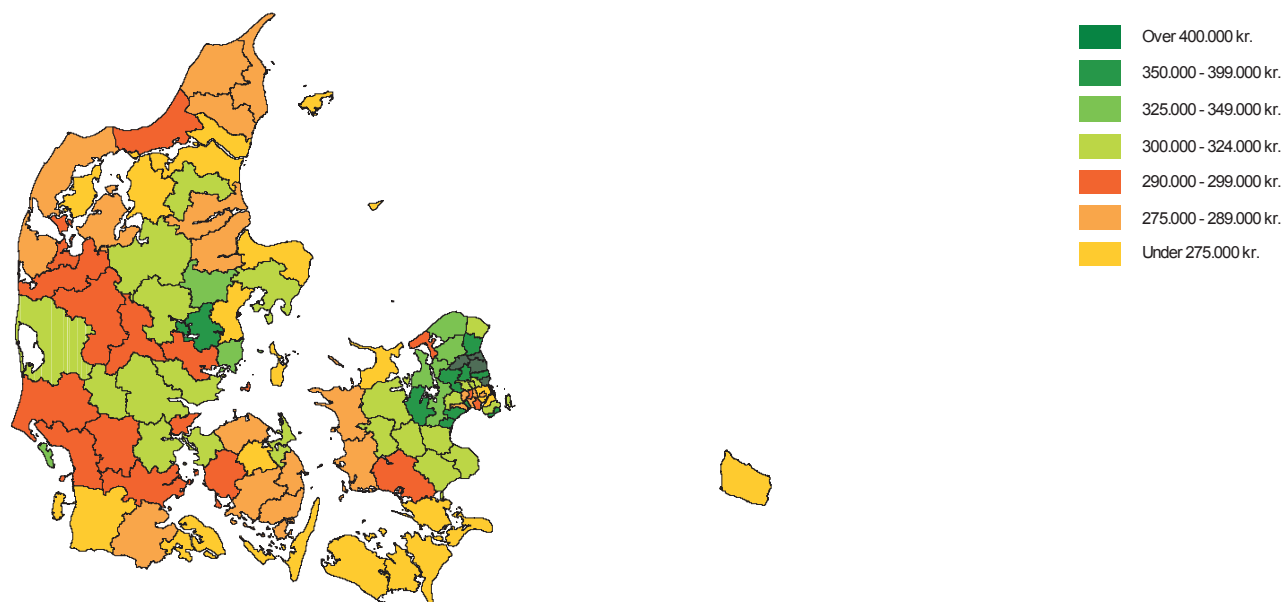

Andel af disponibel familieindkomst* fordelt efter familietype

	1999	2000	2001	2002	2003	2004	2005	2005	2006	2007	2008	2009
<i>Procent</i>												
Familier[■] i alt												
Indkomstandel hos laveste 20 pct.	6,2	6,2	6,1	6,2	5,9	5,8	5,6	6,4	6,3	6,0	4,8	5,2
Indkomstandel hos laveste 20-40 pct.	11,9	11,8	11,9	11,9	11,7	11,5	11,3	11,4	11,3	11,3	11,6	11,6
Indkomstandel hos laveste 40-60 pct.	16,7	16,6	16,7	16,7	16,6	16,5	16,3	16,4	16,2	16,1	16,6	16,6
Indkomstandel hos laveste 60-80 pct.	24,9	24,8	24,8	24,9	25,0	24,9	24,7	24,5	24,3	24,2	24,9	24,9
Indkomstandel hos højeste 20 pct.	40,3	40,7	40,6	40,2	40,9	41,3	42,1	41,3	41,9	42,3	42,1	41,7
Maksimal udjævningspct. [■]	25,2	25,5	25,4	25,2	25,8	26,2	26,8	25,8	26,2	26,6	27,0	26,6
Gini-koefficient [■]	0,35	0,35	0,35	0,35	0,35	0,36	0,37	0,36	0,36	0,37	0,38	0,37
Par[■] m/u børn												
Indkomstandel hos laveste 20 pct.	9,9	9,9	9,9	9,9	9,8	9,7	9,5	9,4	9,2	8,9	7,6	8,1
Indkomstandel hos laveste 20-40 pct.	15,6	15,4	15,4	15,6	15,4	15,2	14,9	14,8	14,6	14,6	15,0	14,9
Indkomstandel hos laveste 40-60 pct.	19,2	19,0	19,0	34,8	19,0	19,0	18,8	18,7	18,5	18,4	19,0	19,2
Indkomstandel hos laveste 60-80 pct.	22,4	22,2	22,3	22,6	22,6	22,6	22,4	22,5	22,3	22,3	23,0	23,3
Indkomstandel hos højeste 20 pct.	33,0	33,6	33,5	32,8	33,3	33,5	34,4	34,6	35,3	35,9	35,4	34,5
Maksimal udjævningspct. [■]	15,5	15,8	15,8	15,4	15,8	16,2	16,9	17,1	17,7	18,1	18,5	17,9
Gini-koefficient [■]	0,23	0,23	0,23	0,23	0,23	0,24	0,25	0,26	0,26	0,27	0,28	0,26
Enlige[■] i alt m/u børn												
Indkomstandel hos laveste 20 pct.	9,2	9,2	9,1	9,0	8,8	8,8	8,4	8,2	8,0	7,7	6,9	6,9
Indkomstandel hos laveste 20-40 pct.	15,3	15,2	15,2	15,2	15,1	15,0	14,8	14,7	14,5	14,6	14,8	14,9
Indkomstandel hos laveste 40-60 pct.	18,6	18,6	18,6	18,6	18,4	18,3	18,1	18,0	17,9	17,9	18,3	18,3
Indkomstandel hos laveste 60-80 pct.	23,0	23,0	23,0	23,0	22,9	23,0	22,8	22,8	22,7	22,7	23,3	23,4
Indkomstandel hos højeste 20 pct.	33,8	34,1	34,2	34,1	34,8	35,0	35,9	36,3	36,8	37,0	36,7	36,5
Maksimal udjævningspct. [■]	16,8	17,1	17,2	17,1	17,7	18,0	18,8	19,1	19,6	19,8	20,0	19,9
Gini-koefficient [■]	0,24	0,24	0,25	0,25	0,25	0,26	0,27	0,29	0,29	0,29	0,30	0,29

Anm. 1: Ny definition af familietype fra 2005.

Anm. 2: Datamaterialet er opdelt i femte dele (kvintiler[■]) efter stigende værdi af observationerne.

Anm. 3: Gini-koefficient og maksimal udjævningspct. er mål for uligheden i indkomstfordelingen.

Nye tal til tabellen offentliggøres juni 2012.

FAKTA - INDKOMST

Alle, der både er bosat og betaler skat i Danmark, indgår i den danske indkomst-statistik. Børn, der er under 15 år ved årets udgang, indgår dog kun i statistikken, hvis de har haft indkomst. Indkomststatistikens centrale begreber er *personindkomst* og *familieindkomst*. I disse indkomstbegreber medtages stort set alle indkomster, uanset hvordan de behandles skattemæssigt. Personindkomsten består af personens erhvervsindkomst (indkomst i forbindelse med arbejde), overførselsindkomst (indkomst uden direkte modydelse), anden personlig

indkomst som fx legater, dusører og underholdsbidrag samt fra og med 2006 formueindkomst. Familieindkomsten indeholder summen af alle familiemedlemmernes erhvervsindkomster, overførselsindkomster, andre indkomster og formueindkomster. Ved fx familietypen "Enlig uden børn" vil familieindkomsten derfor være lig med personens personindkomst plus personens formueindkomst.

Figurene forneden er Lorentz-kurver, der viser, hvor lige indkomsterne er fordelt i samfundet.

Var der fuldstændig lighed, ville kurven følge den diagonale streg i midten og dermed vise, at de 10 pct., der har de laveste indkomster, også tjener 10 pct. af den samlede indkomst osv. Afvigelsen fra en lige streg viser altså graden af ulighed, hvor man eksempelvis kan se, at de 50 pct. der har de laveste indkomster tjener 24 pct. af den samlede personindkomst. Figuren til højre viser, at skatten udligner en lille del af uligheden.

Fordeling af personindkomstmassen. 2009

Procent af personerne

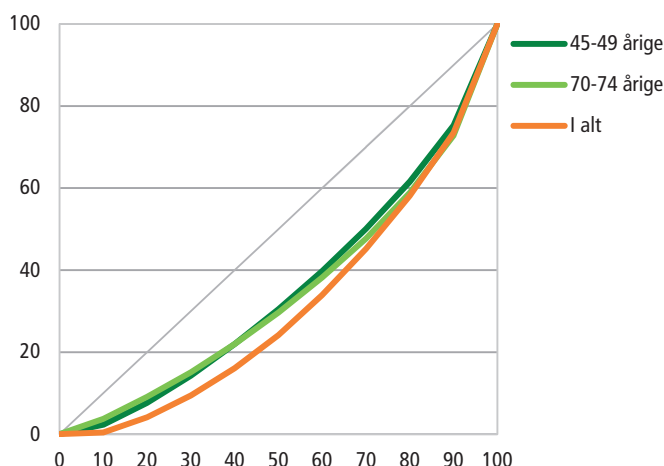

Fordeling af familieindkomstmassen. 2009

Procent af familierne

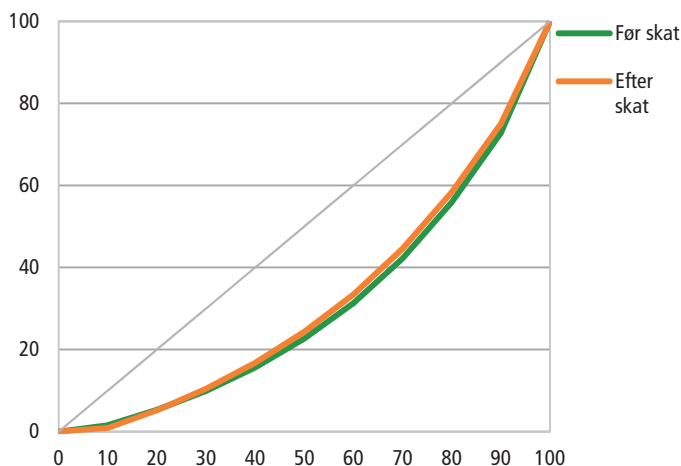

Hvidevarer

	2002	2003	2004	2005	2006	2007	2008	2009	2010	2011
Antal familier (tusinde)	2 318	2 232	2 350	2 356	2 323	2 382	2 415	2 455	2 497	2 440
<i>Procent af familierne</i>										
Tørretumbler	43	50	48	47	51	47	55	53	53	54
Vaskemaskine	75	82	76	79	80	78	80	79	82	80
Opvaskemaskine	55	57	60	56	63	61	65	59	69	67
Mikrobølgeovn	58	65	66	68	71	73	75	72	76	75
<i>Antal</i>										
Interviewede personer	960	964	945	948	901	965	983	922	930	993

Anm. 1: Opgørelserne er baseret på Danmarks Statistiks omnibusundersøgelser. Et repræsentativt udsnit af befolkningen i alderen 16-74 år bliver interviewet telefonisk.

Nye tal til tabellen offentliggøres maj 2012.

Flere tal og oplysninger findes på www.statistikbanken.dk/varforbr

Forbrug af alkohol¹ og tobak

	2000	2001	2002	2003	2004	2005	2006	2007	2008	2009
<i>Millioner liter</i>										
Spiritus	19	20	29	35	32	32	25	26	25	20
Afgiftsbelagt salg ³	15	16	20	25	25	28	23	25	23	18
Skønnet grænsehandel (netto)	4	5	9	10	7	5	2	2	2	2
<i>Øl</i>										
.....	614	593	590	601	572	574	554	527	505	476
Afgiftsbelagt salg af pilsnerækvivalenter ^{2, 3}	544	528	520	521	487	484	474	462	440	406
Skønnet grænsehandel (netto)	70	65	70	80	85	90	80	65	65	70
<i>Vin</i>										
.....	180	186	182	182	171	173	172	180	186	189
Afgiftsbelagt salg af vin	165	168	163	164	159	164	162	168	174	175
Skønnet grænsehandel (netto)	15	18	19	18	12	9	10	12	12	14
<i>Gennemsnitlig alkoholforbrug i liter à 100 pct.</i>										
Pr. indbygger	10,8	10,7	10,5	10,6	10,3	10,4	10,0	10,0	9,6	9,2
Pr. indbygger over 14 år	13,0	13,0	13,0	13,1	12,7	12,8	12,1	12,1	11,6	11,1
<i>Millioner stk.</i>										
Cigaretter, cigarillos mv.	8 060	8 190	8 137	8 732	8 842	8 469	8 635	8 226	8 160	8 089
Afgiftsbelagt salg	7 210	7 340	7 287	7 992	8 292	8 069	8 335	8 026	7 985	7 939
Skønnet grænsehandel (netto)	850	850	850	740	550	400	300	200	175	150
<i>Gennemsnitlig forbrug af cigaretter mv. i stk.</i>										
Pr. indbygger	1 510	1 529	1 514	1 621	1 637	1 564	1 589	1 510	1 480	1 466
Pr. indbygger over 14 år	1 829	1 855	1 864	1 997	2 017	1 925	1 924	1 832	1 783	1 763
<i>Tons</i>										
Røgtobak	2 681	2 165	2 207	2 083	1 775	1 497	1 332	1 208	1 099	1 029
Afgiftsbelagt salg	2 231	1 690	1 732	1 608	1 325	1 122	1 032	908	849	779
Skønnet grænsehandel (netto)	450	475	475	475	450	375	300	300	250	250

¹ Opgørelserne af forbruget af hhv. øl, vin og spiritus inkluderer også alkoholsodavand, der er baseret på den pågældende type alkohol.

² På baggrund af salget af øl i ren alkohol er der beregnet, hvor mange pilsnere med en alkoholprocent på 4,6 det svarer til. En pilsnerækvivalent svarer til en øl med 4,6 pct. alkohol.

³ Opgørelsen af det afgiftsbelagte salg af øl, vin og spiritus indeholder til og med 2005 også alkoholsodavand baseret på den pågældende type alkohol. Tallene for salget og dermed også forbruget før og efter 2006 er således ikke direkte sammenlignelige. Gælder i særlig grad spiritus.

Nye tal til tabellen offentliggøres juli 2011.

Flere tal og oplysninger findes på www.statistikbanken.dk/alko2, [alko3](http://www.statistikbanken.dk/alko3) og [alko4](http://www.statistikbanken.dk/alko4)

Samlet forbrug af alkohol

Liter omregnet til 100 pct. alkohol

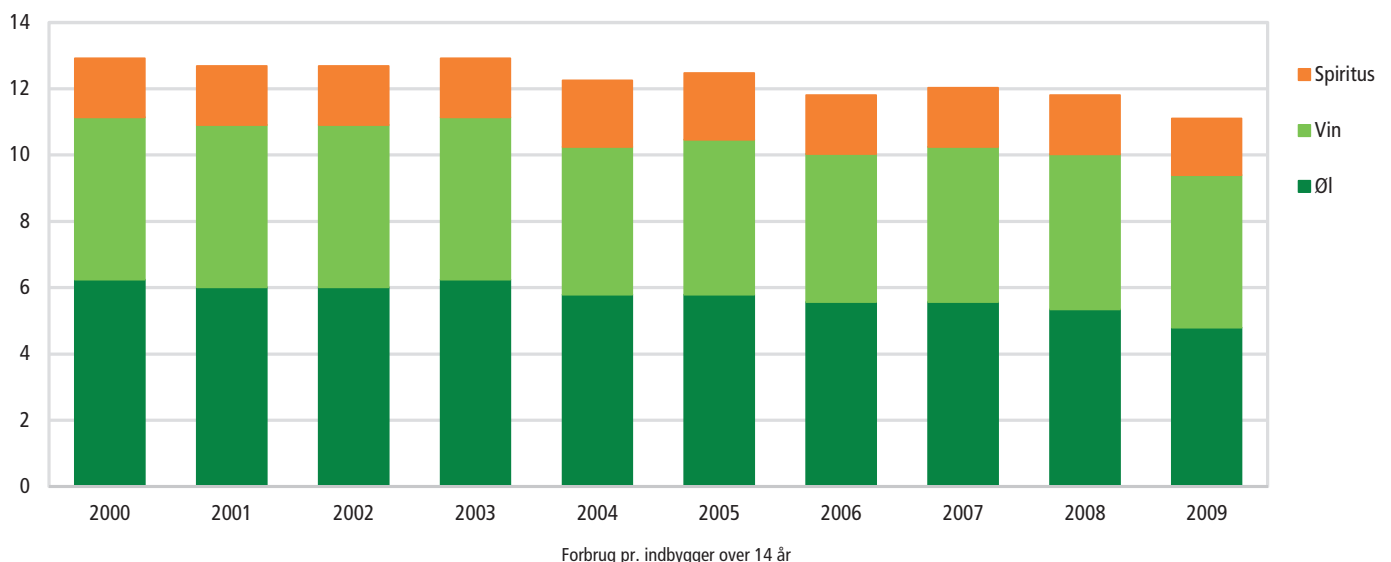

Forbrugsundersøgelsen

	Enlige under 60 år uden børn		Enlige 60 år + uden børn		Enlige med børn		2 voksne, hovedperson under 60 år uden børn	
	1998	2008	1998	2008	1998	2008	1998	2008
<i>Kroner pr. husstand i årets priser</i>								
A. Erhvervsindkomst i alt	159 288	254 132	14 576	32 826	163 734	255 552	396 921	604 052
Løn mv.	156 023	242 098	13 507	31 495	160 519	248 756	376 071	588 064
Virksomhedsoverskud mv.	3 265	12 034	1 069	1 330	3 216	6 796	20 850	15 988
B. Formueindkomster	8 912	14 889	23 985	42 865	13 176	12 977	30 714	54 544
C. Overførsler fra private	6 650	12 651	30 336	85 405	29 347	24 217	13 550	20 560
D. Overførsler fra det offentlige	41 620	45 683	100 970	116 232	85 274	94 046	48 243	47 847
E. Andre indkomster og afstemning	4 288	2 852	5 020	2 877	-968	17 657	6 402	3 238
F. Kapitaloverførsler til husstanden	2 868	2 624	1 653	14 803	10 714	1 256	9 246	16 535
G. Samlet indkomst (A+B+C+D+E+F)	223 625	332 832	176 540	295 008	301 277	405 704	505 077	746 775
H. Indkomstskatter mv.	72 945	101 012	46 899	80 706	76 691	98 316	164 592	232 877
I. Private renteudgifter mv.	13 320	19 256	4 537	12 384	18 110	24 313	33 731	50 981
J. Disponibel indkomst (G-H-I)	137 360	212 564	125 105	201 918	206 476	283 075	306 754	462 917
K. Udbetalinger fra kapitalpensioner (netto) ...	11	75	1 102	7 483	-	176	55	2 258
L. Beløb til rådighed (J+K)	137 371	212 639	126 207	209 401	206 476	283 250	306 809	465 176
M. Bøder	38	288	6	48	31	303	65	347
N. Gaver, velgørenhed	1 130	2 055	3 617	10 441	807	836	2 081	5 094
O. Kontingent til foreninger	2 154	2 800	637	1 403	2 386	3 439	5 168	6 666
P. Nettoopsparing	-1 277	17 229	-1 955	12 328	12 345	12 207	44 468	105 668
Q. Forbrug i alt (L-M-N-O-P)	135 326	190 267	123 902	185 182	190 907	266 465	255 028	347 401
Fødevarer	13 511	16 605	14 020	18 134	25 127	32 603	26 353	34 245
Ikke-alkoholiske drikkevarer	2 134	2 115	1 698	1 530	3 078	2 976	3 408	3 241
Alkoholiske drikkevarer	3 241	3 026	3 083	2 926	3 199	1 983	6 355	5 690
Tobak	3 695	2 781	2 440	2 189	3 816	2 909	5 394	4 263
Tøj mv.	5 914	9 755	3 664	4 848	9 440	15 597	11 514	13 450
Fodtøj mv.	1 303	2 053	857	889	2 545	6 486	2 120	3 325
Husleje, fast leje af sommerhus mv.	18 753	27 735	18 488	28 987	26 893	40 846	12 012	17 140
Beregnet husleje af ejerbolig mv.	7 179	9 221	13 492	20 015	12 397	11 923	26 336	33 258
Reparation, vedligeholdelse af bolig	1 668	2 226	1 975	3 822	2 013	3 342	6 684	6 592
Vand, andre tjenesteydelser vedr. bolig	4 008	4 752	4 436	6 035	4 808	7 224	6 060	8 700
Elektricitet, opvarmning	8 728	13 493	12 110	17 823	13 282	19 819	15 369	22 381
Møbler, boligudstyr, gulvtæpper mv.	2 789	4 152	1 363	2 202	4 382	5 441	6 142	10 251
Boligtekstiler	375	631	478	493	441	571	1 072	1 294
Husholdningsapparater	858	1 281	972	1 021	2 237	2 724	2 533	3 659
Glas, service, køkkenudstyr	694	1 072	554	740	1 023	1 314	1 606	2 319
Værktøj, udstyr til hus og have	639	1 065	480	907	507	955	2 127	2 764
Andre varer og tjenester til husholdningen	1 202	2 000	2 044	2 207	2 685	3 094	2 744	3 685
Medicin, briller mv.	1 325	2 721	2 448	4 196	1 949	1 959	4 005	3 234
Læge, tandlæge o.l.	1 184	2 257	1 386	3 004	1 424	2 618	2 858	4 900
Hospitaller	20	177	100	112	95	21	108	113
Køb af transportmidler	6 494	8 459	3 589	5 458	5 098	8 420	19 511	19 840
Drift af transportmidler	7 699	11 502	3 480	8 120	7 744	13 804	20 393	32 377
Køb af transportydelser	3 365	5 545	1 694	2 488	2 926	5 106	3 993	7 190
Porto	207	122	264	264	183	344	277	265
Køb af telefon og udstyr	208	270	26	113	262	403	220	385
Telefonabonnementer, samtaleafgifter mv.	3 507	4 938	2 751	3 606	4 386	8 202	4 488	6 871
Elektronisk fritidsudstyr o.l.	4 664	5 496	1 306	3 247	4 696	5 652	6 442	9 267
Større forbrugsgoder til fritidsaktiviteter	727	206	96	617	92	1 509	994	1 714
Sportsudstyr, legetøj, planter, kæledyr mv.	2 692	4 044	2 156	3 821	4 451	6 021	6 211	8 349
Forlystelser, tv-licens mv.	5 141	7 497	4 070	6 532	7 007	8 446	7 081	12 014
Aviser, bøger, papir mv.	2 446	2 397	2 655	3 290	2 788	1 808	4 289	4 555
Pakkerejser	1 887	2 384	1 646	3 828	3 648	2 234	4 542	9 717
Uddannelser	559	774	304	488	1 451	2 757	517	527
Restaurant, hotel mv.	7 587	14 430	4 804	5 594	6 350	11 117	11 483	21 130
Andre varer og tjenester	8 924	13 086	8 972	15 640	18 485	26 239	19 785	28 698
<i>Antal</i>								
Husstande i undersøgelsen	650	472	343	388	126	104	581	445
Personer pr. husstand	1,0	1,0	1,0	1,0	2,5	2,6	2,0	2,0
Heraf voksne	1,0	1,0	1,0	1,0	1,0	1,0	2,0	2,0
<i>Antal i tusinde</i>								
Antal husstande i Danmark	526	583	391	463	118	127	496	411
Antal personer i Danmark	526	583	391	463	299	328	993	821

Forbrugsundersøgelsen (fortsat)

2 voksne, hovedperson 60 år + uden børn		2 voksne med børn		Husstande med mindst 3 voksne		Alle		Alle Beløb til rådighed	
1998	2008	1998	2008	1998	2008	1998	2008	1998	2008
								Procent	
84 352	194 013	473 361	774 717	549 850	874 748	263 813	397 506		
72 226	168 355	449 013	736 137	494 339	848 239	248 807	379 092		
12 126	25 658	24 348	38 581	38 581	55 511	26 509	18 414		
48 509	68 889	36 550	49 771	39 822	59 627	27 928	42 793		
65 759	153 907	8 337	21 529	23 072	21 985	20 984	49 242		
134 869	154 758	62 967	58 218	68 429	70 480	71 069	79 844		
8 323	6 648	5 665	5 924	11 502	5 715	5 770	4 927		
4 195	20 531	4 207	15 509	13 274	31 636	5 410	13 472		
346 007	598 746	591 087	925 668	705 949	1 064 191	394 974	587 784		
100 766	196 367	186 472	284 873	220 967	323 257	122 837	179 413		
18 475	31 766	55 057	76 858	46 632	67 056	27 370	38 973		
226 766	370 613	349 558	563 937	438 350	673 878	244 767	369 398		
5 835	22 502	7	201	3 510	2 249	1 075	4 987		
232 601	393 114	349 565	564 138	441 859	676 127	245 842	374 385	100,0	100,0
25	142	103	417	81	338	52	263	0,0	0,1
5 748	11 722	1 383	2 506	1 601	3 179	2 307	5 458	0,9	1,5
1 890	4 500	5 908	8 503	6 698	9 729	3 545	4 923	1,4	1,3
15 666	36 768	24 800	88 749	96 493	183 865	21 822	55 647	8,9	14,9
209 272	339 982	317 371	463 963	336 986	479 016	218 116	308 094	88,7	82,3
25 635	35 187	38 950	52 139	39 863	56 338	24 904	32 151	10,1	8,6
2 816	2 963	4 572	5 165	5 952	4 929	3 176	3 101	1,3	0,8
5 429	7 177	5 182	4 812	9 156	5 698	4 854	4 447	2,0	1,2
3 713	2 695	4 301	3 229	6 760	5 189	4 161	3 117	1,7	0,8
8 073	11 669	15 284	23 583	17 833	22 162	9 739	13 410	4,0	3,6
1 085	1 432	3 668	7 017	4 101	4 399	2 084	3 288	0,8	0,9
11 492	16 284	11 290	13 214	7 864	11 336	14 725	21 600	6,0	5,8
26 967	41 565	35 726	45 004	37 642	53 194	22 218	28 955	9,0	7,7
6 733	13 289	6 425	12 034	8 423	10 397	4 705	7 162	1,9	1,9
6 246	10 000	7 417	10 248	6 493	10 683	5 627	7 853	2,3	2,1
17 668	25 017	18 462	29 302	22 014	28 381	14 638	21 494	6,0	5,7
4 042	6 680	10 678	11 310	7 459	7 103	5 343	6 761	2,2	1,8
827	1 460	2 150	1 454	1 060	1 779	988	1 046	0,4	0,3
1 641	3 115	3 226	4 820	2 180	5 618	1 930	2 864	0,8	0,8
1 099	2 995	1 532	2 588	2 031	2 321	1 170	1 854	0,5	0,5
1 680	2 171	2 021	2 338	2 023	2 379	1 392	1 775	0,6	0,5
3 105	3 937	4 618	5 663	4 068	4 760	2 803	3 498	1,1	0,9
4 575	9 014	2 770	4 044	2 615	4 129	2 816	4 235	1,1	1,1
2 837	5 692	2 570	4 091	3 755	5 599	2 194	3 839	0,9	1,0
116	145	202	252	101	149	0,0	0,0
15 380	13 867	20 276	35 638	24 852	35 547	13 535	17 283	5,5	4,6
12 505	24 700	24 475	40 880	31 597	45 571	15 024	23 751	6,1	6,3
1 950	4 061	4 094	7 802	6 280	8 678	3 375	5 644	1,4	1,5
248	310	354	307	235	460	265	261	0,1	0,1
46	132	247	761	383	806	185	373	0,1	0,1
3 464	5 354	4 934	8 325	5 362	10 687	4 026	6 195	1,6	1,7
2 581	5 058	7 263	10 945	9 848	12 995	5 104	7 111	2,1	1,9
181	985	2 462	1 396	-3 576	950	668	965	0,3	0,3
4 254	7 242	8 107	14 302	7 559	12 170	4 976	7 688	2,0	2,1
5 423	10 877	8 022	13 800	9 753	12 727	6 354	10 080	2,6	2,7
4 621	5 877	3 993	4 372	4 441	4 684	3 552	3 862	1,4	1,0
2 878	13 987	3 372	6 099	4 682	18 236	3 056	6 957	1,2	1,9
205	317	1 482	3 868	1 782	4 791	775	1 541	0,3	0,4
4 261	18 573	11 525	24 494	13 990	23 691	8 690	16 808	3,5	4,5
15 497	26 155	35 724	48 667	28 508	40 628	18 964	26 975	7,7	7,2
300	458	564	488	163	160	2 727	2 515		
2,0	2,0	3,9	3,9	3,7	3,9	2,1	2,1		
2,0	2,0	2,0	2,0	3,1	3,1	1,6	1,6		
280	359	497	517	155	133	2 464	2 592		
561	717	1 935	1 993	568	518	5 272	5 423		

Nye tal til tabellen offentliggøres marts 2012.

Flere tal og oplysninger findes på www.statistikbanken.dk/fu5 og fu6

Forbrug af udvalgte næringsmidler

	2000	2001	2002	2003	2004	2005	2006	2007	2008	2009	2010
<i>Millioner kg</i>											
Konsummælksprodukter i alt¹	725,4	732,1	741,8	743,9	744,9	716,1	722,9	742,7	733,2	727,8	740,8
Heraf økologisk ²	130,5	150,9	143,9	138,1	137,2	143,8	147,8	165,7	182,1	172,0	181,5
Mælk i alt	542,0	541,7	532,1	526,2	524,8	494,0	497,0	507,9	517,1	510,9	524,1
Sødmælk, min. 3,5% fedt, i alt	116,3	104,1	89,3	83,4	81,0	64,7	62,8	64,1	61,6	59,2	63,0
Letmælk, 1,5-1,8% fedt	286,8	251,0	219,4	208,4	193,9	172,6	163,4	165,3	158,9	149,2	147,0
Skummetmælk	116,0	164,2	201,5	214,0	231,2	238,4	251,5	260,1	276,9	284,6	297,5
Kærnemælk	22,8	22,3	21,8	20,5	18,6	18,4	19,3	18,4	19,8	17,8	16,5
Fløde	49,6	51,9	55,0	53,6	52,1	48,7	46,5	50,9	47,8	52,0	56,2
Heraf piskefløde	20,4	23,0	25,2	20,3	22,3	18,9	24,0	21,4	24,1	25,5	27,3
Heraf Creme fraiche	10,8	10,8	11,7	12,0	10,7	10,1	10,9	12,9	14,1	13,8	14,2
Ymer og tykmælk	39,1	37,0	37,4	36,7	34,2	38,7	35,1	32,8	30,3	27,6	28,5
Yoghurt	48,1	51,5	56,8	65,2	73,9	66,4	71,9	78,1	76,0	79,5	73,3
Mælkedrikke, syrnede	8,4	13,2	15,5	14,4	8,9	14,3	18,8	15,7	16,2	17,1	20,9
Kakaomælk og kakaoskummetmælk	38,2	36,8	45,0	47,8	51,0	54,0	53,6	57,3	45,8	40,8	37,8
Fedtstoffer	59,6	59,6	62,6	56,9	51,9	60,0	56,0	55,3	54,0	52,5	52,7
Smør ³	8,7	8,7	9,0	9,0	9,7	10,5	9,4	9,9	10,2	10,3	10,9
Margarine	50,9	50,9	53,6	47,9	42,2	49,5	46,6	45,4	43,8	42,2	41,8
Ost	111,5	116,2	125,6	132,0	131,9
Æg i alt	73,8	77,4	82,6	81,9	94,3	91,8	91,9	92,4	...	82,4	87,8
Æg ¹	57,8	61,4	66,6	65,9	78,3	75,8	75,9	76,4	...	74,4	79,8
Heraf økologisk ²	5,9	7,0	7,3	7,5	7,3	7,4	7,4	7,8	8,2	7,8	8,2
Kød	573,2	567,0	572,8	577,5	602,2	516,8	515,6	495,2	484,3	461,6	...
Okse- og kalvekød	115,8	124,9	139,0	148,1	152,3	141,4	146,7	150,2	145,1	136,7	153,5
Spiselige biprodukter af kvæg	12,5	10,2	9,1	4,9	5,5	5,5	5,9	5,3	5,2	5,8	5,3
Svinekød ⁴	344,2	320,4	303,2	299,7	314,0	239,0	240,0	208,2	202,8	197,9	193,1
Spiselige biprodukter af svin	20,2	20,8	8,1	7,8	16,9	13,0	14,0	20,6	8,1	3,6	9,6
Fjerkrækød	102,2	111,3	120,4	118,5	124,7	125,2	117,3	124,2	124,5	115,2	...
Hestekød	0,4	0,3	0,6	0,6	0,5	0,6	0,6	0,5	0,3	0,3	0,3
Fåre- og lammeekød	7,0	6,5	6,2	7,0	7,1	6,9	7,3	8,4	7,8	7,5	6,7
Vildt	3,6	3,6	3,4	3,7	3,6	3,7	3,7	3,8	3,7	4,1	4,0
Mel og gryn mv.	473,5	499,9	518,0	518,2	536,5	561,4	573,6	549,1	577,5	548,2	...
Hvedemel	298,5	308,3	312,3	317,4	317,1	332,1	329,5	309,5	329,4	300,1	...
Rugmel	71,8	70,6	71,9	72,8	79,5	78,2	84,4	82,3	85,0	77,8	...
Havregryn	16,8	16,2	19,1	19,2	20,2	22,9	25,9	25,8	33,9	33,9	...
Mel og gryn i øvrigt ⁵	86,4	104,8	114,7	108,8	119,7	128,2	133,8	131,5	129,2	136,4	...
Sukker	195,8	187,1	214,9	216,0	222,3	184,5	204,9
Kartofler (ekskl. privatavl)	303,7	304,5	305,8	306,5	297,1	297,9	298,9	298,9	302,0	304,0	...

¹ Ekskl. producentforbrug og stalddørssalg. Producentforbrug og direkte salg af æg er fra 2009 nedsat fra 16,0 mio. kg årligt til 8,0 mio. kg.

² Det forudsættes, at det økologiske forbrug er lig produktionen.

³ Hertil kommer blandingsprodukter, der siden 1996 har udgjort ca. 27 mio. kg årligt.

⁴ Ændret opgørelsesmetode fra 2005.

⁵ Omfatter kartoffelmel, durumhvede samt mel og gryn af byg, majs og ris.



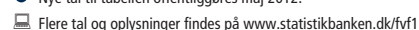

Forbruget pr. indbygger af udvalgte næringsmidler

Kg pr. indbygger

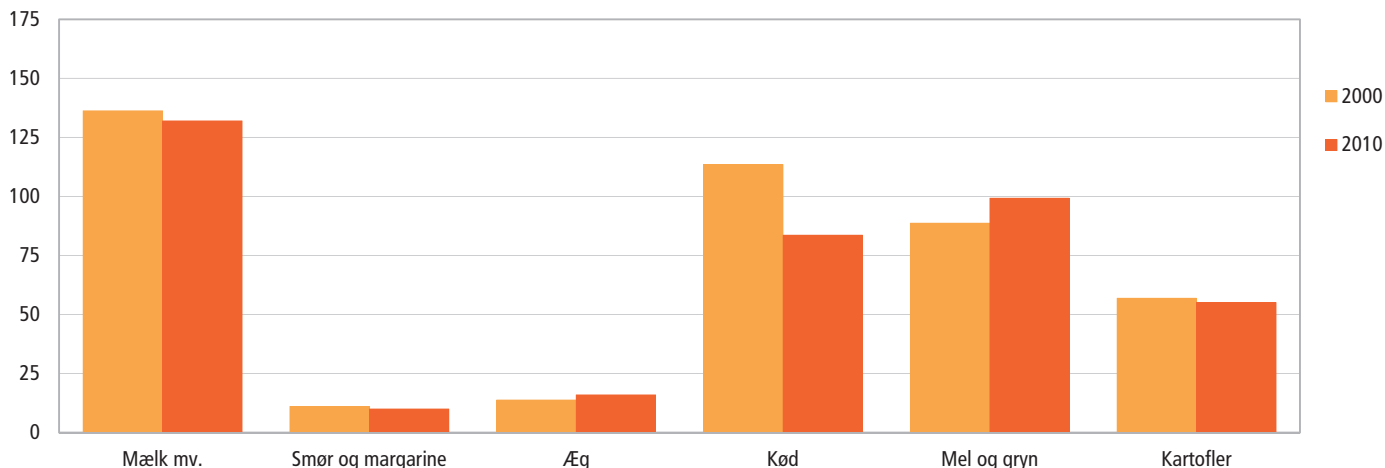

Anm: Tal for kød, mel og gryn samt kartofler er fra 2000 og 2009

Boliger pr. 1. januar fordelt efter opførelsesår

Tusinde	2000	2001	2002	2003	2004	2005	2006	2007	2008	2009	2010	2000	2010
												Procent	
Boliger i alt	2 741	2 756	2 770	2 791	2 817	2 659	2 682	2 684	2 710	2 735	2 749	100,0	100,0
Før 1900	263	263	262	262	262	260	260	260	260	260	259	9,6	9,4
1900-1919	280	280	279	280	279	280	280	280	280	280	279	10,2	10,2
1920-1939	376	375	375	375	374	366	366	366	365	365	365	13,7	13,3
1940-1959	413	413	413	413	413	390	390	391	390	391	390	15,1	14,2
1960-1969	451	452	452	452	452	404	404	404	404	404	404	16,5	14,7
1970-1979	511	511	512	512	513	451	451	451	452	453	453	18,6	16,5
1980-1989	271	272	272	273	273	248	248	249	249	249	249	9,9	9,1
1990-1999	162	161	162	162	162	147	147	147	147	147	147	5,9	5,4
2000-2009	15	29	44	63	85	108	129	129	157	183	200	0,5	7,3
Uoplyst	-	-	-	-	3	5	6	7	6	4	2	0,0	0,1

Anm. 1: Fra 2005 bruges et ændret boligbegreb, som ikke længere medregner sommerhuse.

Nye tal til tabellen offentliggøres september 2011.

Flere tal og oplysninger findes på www.statistikbanken.dk/bol33

Husstande og personer fordelt efter boligtype pr. 1. januar

Tusinde	2000	2001	2002	2003	2004	2005	2006	2007	2008	2009	2010	2000	2010
												Procent	
Husstande¹ i alt	2 415	2 426	2 436	2 448	2 461	2 488	2 504	2 517	2 530	2 548	2 559	100,0	100,0
Husstande ¹ i:													
Stuehuse	125	122	120	119	118	117	116	114	113	112	111	5,2	4,3
Parcelhuse	990	996	1 001	1 005	1 008	1 014	1 019	1 023	1 028	1 034	1 037	41,0	40,5
Række-, kæde- og dobbelthuse	306	312	317	323	331	340	346	352	358	364	369	12,7	14,4
Etageboliger	919	925	929	933	935	948	953	957	961	967	971	38,1	37,9
Kollegier	29	29	29	29	29	29	29	29	30	30	30	1,2	1,2
Andre boliger	46	42	41	40	40	40	40	42	41	41	41	1,9	1,6
Personer i alt	5 287	5 306	5 324	5 339	5 351	5 380	5 392	5 405	5 429	5 467	5 493	100,0	100,0
Personer i:													
Stuehuse	347	342	337	333	331	327	324	321	317	313	310	6,6	5,6
Parcelhuse	2 597	2 610	2 620	2 631	2 639	2 649	2 662	2 668	2 682	2 698	2 704	49,1	49,2
Række-, kæde- og dobbelthuse	627	633	640	647	656	667	673	681	687	698	706	11,9	12,9
Etageboliger	1 576	1 588	1 597	1 602	1 602	1 610	1 607	1 608	1 617	1 632	1 649	29,8	30,0
Kollegier	36	36	36	36	36	36	36	36	38	39	38	0,7	0,7
Andre boliger	103	97	94	90	87	91	90	90	89	88	86	2,0	1,6
Heraf børn i alt	1 141	1 156	1 171	1 183	1 192	1 201	1 205	1 206	1 207	1 209	1 208	100,0	100,0
Børn i:													
Stuehuse	92	92	92	92	91	90	90	88	86	84	82	8,1	6,8
Parcelhuse	645	654	663	671	678	685	692	696	700	702	699	56,5	57,9
Række-, kæde- og dobbelthuse	139	140	141	142	143	143	142	142	141	142	144	12,2	11,9
Etageboliger	250	256	262	265	268	268	266	265	265	266	269	21,9	22,3
Kollegier	1	2	1	2	1	1	1	1	1	1	1	0,1	0,1
Andre boliger	12	12	12	12	12	14	14	14	14	14	13	1,1	1,1

¹ Opgjort ifølge det eksisterende husstandsbegreb.

Nye tal til tabellen offentliggøres september 2011.

Flere tal og oplysninger findes på www.statistikbanken.dk/bol11 og [bol66](http://www.statistikbanken.dk/bol66)

² Parcelhuse, række-, kæde- og dobbelthuse.

Boligtype

Tusinde husstande

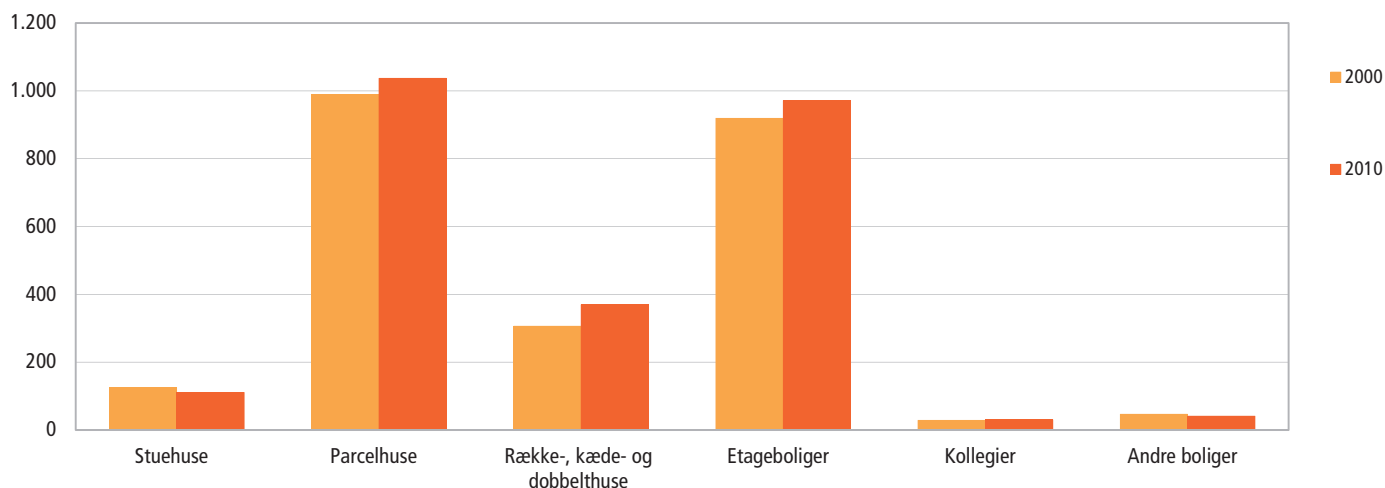

Husstande og personer fordelt efter ejer eller lejerforhold pr. 1. januar

	2000	2001	2002	2003	2004	2005	2006	2007	2008	2009	2010	2000	2010
<i>Tusinde</i>													
Husstande^a i alt	2 415	2 426	2 436	2 448	2 461	2 488	2 504	2 517	2 530	2 548	2 559	100,0	100,0
I ejerboliger	1 286	1 290	1 291	1 292	1 295	1 281	1 284	1 280	1 302	1 308	1 287	53,3	50,3
I lejerboliger	1 120	1 127	1 137	1 148	1 154	1 139	1 160	1 163	1 194	1 199	1 200	46,4	46,9
Uoplyst	9	8	8	8	12	68	60	74	35	42	72	0,4	2,8
Personer i alt	5 287	5 306	5 324	5 339	5 351	5 380	5 392	5 405	5 429	5 467	5 493	100,0	100,0
I ejerboliger	3 259	3 266	3 266	3 268	3 273	3 232	3 235	3 219	3 280	3 298	3 246	61,6	59,1
I lejerboliger	2 010	2 023	2 041	2 054	2 055	2 010	2 040	2 041	2 077	2 084	2 110	38,0	38,4
Uoplyst	19	17	18	17	23	138	116	145	73	85	137	0,4	2,5

 Nye tal til tabellen offentliggøres september 2011.

 Flere tal og oplysninger findes på www.statistikbanken.dk/bol11 og [bol66](http://www.statistikbanken.dk/bol66)

Husstande^a og personer i boliger med installationsmangler pr. 1. januar

	1995	2000	2002	2003	2004	2005	2006	2007	2008	2009	2010
<i>Antal</i>											
Husstande^a	219 093	167 416	150 020	142 300	134 337	145 833	138 490	134 057	129 095	126 051	122 523
Uden toilet i boligen	47 846	37 083	33 204	31 128	29 124	29 882	27 589	25 919	24 400	23 649	22 952
Uden bad i boligen	181 748	140 312	125 101	118 272	111 283	108 852	103 612	98 359	93 632	90 600	87 261
Uden køkken i boligen	44 706	41 922	41 517	41 430	40 423	38 258	36 950	35 631	34 398	34 384	33 497
Uden fjern- og centralvarme	74 222	40 130	33 251	31 104	29 260	28 280	27 181	26 400	25 811	25 273	24 676
Personer	382 716	290 442	260 317	247 008	233 789	256 449	252 680	245 563	238 020	234 130	229 080
Uden toilet i boligen	71 718	53 385	47 076	43 992	41 041	43 135	39 695	37 730	36 065	35 213	34 186
Uden bad i boligen	302 611	231 344	205 885	194 431	182 999	183 291	171 144	162 872	155 948	151 518	142 333
Uden køkken i boligen	56 024	51 355	50 480	50 006	48 767	56 226	50 164	48 643	47 601	47 517	45 701
Uden fjern- og centralvarme	138 891	81 006	68 855	64 972	61 725	58 308	56 621	54 976	53 594	52 683	51 498

Anm. 1: Ekskl. husstande og personer, der bor i sommerhuse og døgninstitutioner.

Anm. 2: Da opgørelsen fra og med 1. januar 2005 er udarbejdet på nyt statistiksistem, hvor flere husstande har fået tilknyttet en bolig, er der ikke fuld sammenlignelighed med tidligere opgørelser.

 Nye tal til tabellen offentliggøres september 2011.

Husstande fordelt efter opvarmningsform pr. 1. januar

	2000	2001	2002	2003	2004	2005	2006	2007	2008	2009	2010	2000	2010
<i>Tusinde</i>													
Husstande i alt	2 415	2 426	2 436	2 448	2 461	2 488	2 504	2 517	2 530	2 548	2 559	100,0	100,0
Med fjernvarme	1 403	1 424	1 444	1 464	1 480	1 504	1 520	1 536	1 552	1 570	1 583	58,1	61,9
Med oliefyrt	464	451	438	427	416	407	399	386	375	360	347	19,2	13,5
Med naturgas	311	320	327	332	340	352	361	371	379	389	395	12,9	15,4
Med elektricitet	149	145	142	140	139	138	136	134	132	131	129	6,2	5,0
Anden og uoplyst opvarmningsform	88	85	85	85	85	87	88	37	36	36	36	3,6	1,4

 Nye tal til tabellen offentliggøres september 2011.

 Flere tal og oplysninger findes på www.statistikbanken.dk/bol11

Anmeldelser og sigtelser for straffelovsovertrædelser

	2000	2001	2002	2003	2004	2005	2006	2007	2008	2009	2010
Anmeldte straffelovsovertrædelser	504 231	473 290	491 511	486 174	474 419	432 704	425 093	445 271	476 953	491 792	471 088
Sædelighedsforbrydelser	2 800	2 738	2 919	2 758	3 095	2 799	2 652	2 602	2 477	2 231	2 642
Heraf: Voldtægt	497	493	500	472	562	475	527	566	475	431	429
Blufærdighedskrænkelser	1 592	1 588	1 680	1 513	1 625	1 585	1 366	1 221	1 162	1 075	1 443
Voldsforbrydelser	15 157	15 781	16 825	17 706	18 059	18 777	19 557	19 419	18 486	17 968	18 131
Heraf: Vold o.lign. mod offentlig myndighed ...	1 880	1 938	2 260	2 416	2 746	2 932	3 071	3 068	2 728	2 625	2 814
Manddrag og forsøg herpå	213	199	211	223	182	217	156	232	250	264	201
Vold mod privat person	9 796	10 080	10 332	10 894	11 005	11 115	11 628	11 635	11 256	10 637	10 696
Ejendomsforbrydelser	479 190	447 377	463 479	457 759	444 696	403 407	395 528	416 478	449 429	465 082	442 678
Heraf: Dokumentfalsk	7 328	6 738	5 740	5 551	5 391	3 895	3 001	2 375	2 026	2 099	2 589
Indbrud	99 568	95 011	103 215	100 991	90 643	76 865	71 583	78 787	93 578	106 972	96 683
Tyveri	193 893	182 092	187 272	186 157	182 444	168 120	165 952	175 337	188 376	185 230	189 848
Bedrageri	8 040	7 154	7 646	6 998	6 376	7 072	6 669	7 247	7 186	7 411	9 831
Roveri	3 152	3 192	3 238	3 181	2 989	2 921	2 650	2 994	3 400	4 004	3 372
Hærværk	39 857	37 164	36 904	37 942	42 417	41 434	42 963	42 895	40 910	39 201	32 446
Andre forbrydelser	7 084	7 394	8 288	7 951	8 569	7 721	7 356	6 772	6 561	6 511	7 637
Heraf: Salg og smugling af narkotika	942	889	1 053	1 091	1 066	961	1 111	979	872	801	1 087
Sigtelser	95 430	87 724	86 762	87 772	88 721	80 375	75 202	73 078	70 219	71 810	78 106
Sædelighedsforbrydelser	1 620	1 604	1 776	1 739	2 123	1 912	1 790	1 818	1 692	1 568	1 938
Heraf: Voldtægt	321	304	312	300	386	321	367	387	340	297	291
Blufærdighedskrænkelser	730	751	854	776	911	906	768	702	611	617	932
Voldsforbrydelser	11 872	12 435	13 372	14 157	14 476	15 146	15 315	15 295	13 843	13 405	13 790
Heraf: Vold o.lign. mod offentlig myndighed ...	1 693	1 761	2 086	2 195	2 498	2 711	2 727	2 710	2 289	2 174	2 356
Manddrag og forsøg herpå	198	185	191	208	165	203	142	207	221	204	164
Vold mod privat person	7 481	7 782	7 990	8 525	8 573	8 654	8 823	8 758	8 150	7 598	7 839
Ejendomsforbrydelser	76 189	67 715	65 098	65 358	65 202	56 781	51 913	50 374	49 374	51 359	55 822
Heraf: Dokumentfalsk	5 621	5 057	4 392	4 488	4 434	3 132	2 358	1 963	1 481	1 500	2 008
Indbrud	7 885	7 199	7 211	7 379	6 926	5 959	4 956	4 856	5 530	6 387	6 688
Tyveri	36 900	31 715	30 189	31 475	31 662	27 456	25 130	24 411	24 973	25 986	27 569
Bedrageri	6 323	5 460	5 546	4 974	4 559	4 494	4 492	4 612	3 827	3 821	5 944
Roveri	1 302	1 331	1 348	1 298	1 176	1 261	1 067	1 138	1 329	1 554	1 231
Hærværk	5 462	5 085	5 062	4 918	5 836	5 623	5 784	5 239	4 370	4 276	3 985
Andre forbrydelser	5 749	5 970	6 516	6 518	6 920	6 536	6 184	5 591	5 310	5 478	6 556
Heraf: Salg og smugling af narkotika	899	832	970	1 051	1 026	926	1 056	950	834	766	1 049
<i>Relative tal</i>											
Sigtelsesprocent											
Sædelighedsforbrydelser	58	59	61	63	69	68	67	70	68	70	73
Voldsforbrydelser	78	79	79	80	80	81	78	79	75	75	76
Ejendomsforbrydelser	16	15	14	14	15	14	13	12	11	11	13
Andre forbrydelser	81	81	79	82	81	85	84	83	81	84	86

🔄 Nye tal til tabellen offentliggøres marts 2012.

📄 Flere tal og oplysninger findes på www.statistikbanken.dk/straf22

Sigtelsesprocent for udvalgte straffelovsovertrædelser

Relative tal

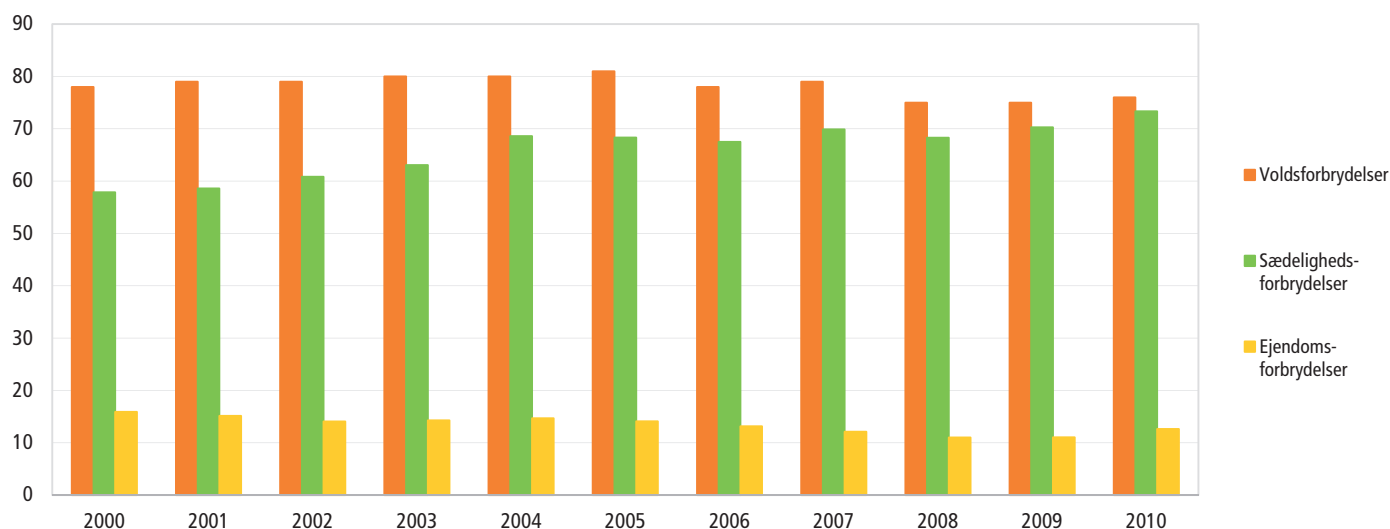

Afgørelser for straffelovsovertrædelser

	2000	2001	2002	2003	2004	2005	2006	2007	2008	2009	2010
<i>Pr. 100.000 i hver aldersgruppe</i>											
Mænd (14 år +)	2 000	2 013	2 009	2 084	2 161	2 160	1 950	1 532	1 634	1 777	1 935
14 år	-	-	-	-	-	-	-	-	-	-	554
15-19 år	6 086	6 325	6 059	6 355	6 744	6 792	6 457	5 308	5 010	5 287	5 255
20-24 år	5 016	5 194	5 403	5 924	5 965	6 076	5 262	4 219	4 703	5 146	5 618
25-29 år	3 453	3 382	3 467	3 685	3 768	3 805	3 479	2 575	2 965	3 169	3 729
30-39 år	2 421	2 411	2 459	2 526	2 666	2 593	2 278	1 747	1 916	2 079	2 378
40-49 år	1 377	1 405	1 414	1 435	1 531	1 578	1 438	1 110	1 225	1 333	1 504
50 år +	427	439	425	416	436	435	392	303	319	370	397
Kvinder (14 år +)	443	428	397	415	443	442	399	433	386	413	429
14 år	-	-	-	-	-	-	-	-	-	-	364
15-19 år	1 166	1 147	1 059	1 231	1 302	1 393	1 277	1 323	1 262	1 330	1 254
20-24 år	831	814	731	812	861	853	799	1 005	888	914	991
25-29 år	607	605	564	600	646	660	576	758	531	546	630
30-39 år	571	558	503	530	555	546	488	546	449	474	519
40-49 år	419	423	405	385	447	439	396	390	352	397	404
50 år +	198	178	173	168	175	165	147	137	141	154	158

Nye tal til tabellen offentliggøres juni 2012.

Flere tal og oplysninger findes på www.statistikbanken.dk/straf44

Afgjorte straffelovsovertrædelser

	2000	2001	2002	2003	2004	2005	2006	2007	2008	2009	2010
I alt	52 453	52 474	51 769	53 932	56 374	56 543	51 301	43 272	44 786	48 946	53 614
Mænd i alt	42 625	42 968	42 938	44 690	46 473	46 642	42 326	33 474	36 000	39 469	43 628
Bøder ¹	14 987	14 322	13 786	13 112	13 954	13 846	12 390	9 563	10 207	11 640	12 403
Frihedsstraffe i alt	14 132	14 687	14 834	15 735	15 745	16 147	14 518	11 385	12 187	13 654	15 535
Betingede frihedsstraffe ²	6 636	7 562	7 341	7 591	7 505	7 363	6 784	5 295	5 607	6 070	7 107
Ubetingede frihedsstraffe ²	7 496	7 125	7 493	8 144	8 240	8 784	7 734	6 090	6 580	7 584	8 428
Tiltalefrafald ³	2 004	2 055	2 001	2 003	2 151	2 058	1 989	1 450	1 769	1 741	1 739
Tiltale undladt ³	9 700	10 024	10 370	11 879	12 685	12 518	11 511	9 417	9 887	10 377	11 381
Frifindelse ³	1 802	1 880	1 947	1 961	1 938	2 073	1 918	1 053	1 264	1 258	1 586
Andre afgørelser ³	481	477	558	555	577	622	644	612	686	799	984
Kvinder i alt	9 828	9 506	8 831	9 242	9 901	9 901	8 975	9 798	8 786	9 477	9 986
Bøder ¹	6 089	5 579	5 123	5 301	5 719	5 571	4 876	5 035	4 946	5 587	5 546
Frihedsstraffe i alt	1 580	1 644	1 606	1 722	1 802	1 913	1 697	1 961	1 502	1 734	1 955
Betingede frihedsstraffe ²	1 217	1 249	1 220	1 301	1 400	1 428	1 288	1 104	1 078	1 213	1 471
Ubetingede frihedsstraffe ²	363	395	386	421	402	485	409	857	424	521	484
Tiltalefrafald ³	241	266	237	259	249	250	246	243	227	235	229
Tiltale undladt ³	1 607	1 688	1 529	1 641	1 836	1 838	1 828	2 247	1 792	1 562	1 793
Frifindelse ³	311	329	336	319	295	329	328	188	206	212	297
Andre afgørelser ³	78	103	88	96	106	144	120	118	113	147	166

¹ Afgørelser, hvor sanktionen alene er bøde. Tallene omfatter bøvedtagelser og bøvedomme.

² Domfældelser, hvor straffen er dels betinget, dels ubetinget, er placeret under ubetingede domfældelser.

³ Omfatter bl.a. foranstaltningsdomme, advarsel og straf bortfaldet.

Nye tal til tabellen offentliggøres juni 2012.

Flere tal og oplysninger findes på www.statistikbanken.dk/straf44

Betingede og ubetingede frihedsstraffe fordelt efter straffelovsovertrædelser

	2000	2001	2002	2003	2004	2005	2006	2007	2008	2009	2010
Mænd i alt	14 132	14 687	14 834	15 735	15 745	16 147	14 518	11 385	12 187	13 654	15 535
Sædelighedsforbrydelser	274	294	305	298	348	452	370	313	354	420	424
Voldsforbrydelser	4 761	5 108	5 202	5 712	6 035	6 252	6 040	5 388	5 427	5 545	6 090
Ejendomsforbrydelser	8 119	8 246	8 130	8 396	7 826	7 824	6 649	4 531	5 168	6 286	7 176
Andre forbrydelser	978	1 039	1 197	1 329	1 536	1 619	1 459	1 153	1 238	1 403	1 845
Kvinder i alt	1 580	1 644	1 606	1 722	1 802	1 913	1 697	1 961	1 502	1 734	1 955
Sædelighedsforbrydelser	3	5	4	3	8	6	20	15	7	9	9
Voldsforbrydelser	246	306	332	429	453	490	522	565	546	611	668
Ejendomsforbrydelser	1 186	1 185	1 104	1 120	1 125	1 184	952	1 181	776	946	1 097
Andre forbrydelser	145	148	166	170	216	233	203	200	173	168	181

Nye tal til tabellen offentliggøres juni 2012.

Flere tal og oplysninger findes på www.statistikbanken.dk/straf44

Indsatte i fængsler og arresthuse

	2000	2001	2002	2003	2004	2005	2006	2007	2008	2009	2010
Gennemsnitligt dagligt antal i alt	3 382	3 237	3 435	3 641	3 767	4 041	3 932	3 646	3 530	3 715	3 965
Fængsel ¹	2 253	2 169	2 322	2 465	2 582	2 892	2 734	2 514	2 231	2 287	2 464
Forvaring ¹	23	24	24	23	26	28	28	31	33	33	36
Hæfte ¹	129	100	19	5	1	1	-	-	-	-	-
Bodeforvandling	54	49	31	40	20	21	15	3	-	-	1
Anholdt og varetægt	887	849	1 003	1 060	1 089	1 044	1 098	1 033	1 199	1 317	1 384
Andet	36	46	36	48	48	55	57	65	67	78	80

Anm.: Hæftestraf er ophørt som sanktion pr. 1. juli 2001.

Kilde: Direktoratet for Kriminalforsorgen.

Afgjorte overtrædelser af færdselsloven

	2000	2001	2002	2003	2004	2005	2006	2007	2008	2009	2010
Afgjorte færdselslovs-overtrædelser i alt	95 019	93 715	78 909	87 466	113 004	135 989	123 172	108 521	107 471	111 622	116 389
Mænd	79 561	80 009	68 069	75 010	93 922	109 340	99 740	84 491	84 615	87 799	90 615
Kvinder	15 458	13 706	10 840	12 456	19 082	26 649	23 432	24 030	22 856	23 823	25 774
Færdselsuheld med spiritus	1 951	2 187	2 004	2 076	1 944	1 594	1 317	1 630	1 598	1 674	1 644
Mænd	1 760	1 957	1 756	1 837	1 711	1 395	1 144	1 373	1 395	1 457	1 443
Kvinder	191	230	248	239	233	199	173	257	203	217	201
Spiritus- og promillekørsel	8 749	10 182	9 693	9 763	10 946	10 687	9 933	8 053	8 340	8 538	8 841
Mænd	8 130	9 472	8 936	8 998	10 106	9 880	9 099	7 199	7 555	7 807	8 048
Kvinder	619	710	757	765	840	807	834	854	785	731	793
Mangler ved køretøj	2 821	3 853	4 481	5 934	8 536	7 941	6 888	5 391	5 198	7 119	6 238
Mænd	2 711	3 713	4 337	5 727	8 164	7 565	6 492	5 059	4 885	6 596	5 741
Kvinder	110	140	144	207	372	376	396	332	313	523	497
Færdselslovs-overtrædelser i øvrigt	81 498	77 493	62 731	69 693	91 578	115 767	105 034	93 447	92 316	94 291	99 666
Mænd	66 960	64 867	53 040	58 448	73 941	90 500	83 005	70 860	70 765	71 939	75 383
Kvinder	14 538	12 626	9 691	11 245	17 637	25 267	22 029	22 587	21 551	22 352	24 283
Heraf hastigheds-overtrædelser	55 224	55 289	43 462	47 145	63 103	69 097	76 026	68 549	67 749	68 020	71 658
Mænd	44 460	45 506	36 098	38 826	49 741	52 626	58 567	50 377	50 185	50 113	52 146
Kvinder	10 764	9 783	7 364	8 319	13 362	16 471	17 459	18 172	17 564	17 907	19 512

Nye tal til tabellen offentliggøres juni 2012.

Flere tal og oplysninger findes på www.statistikbanken.dk/straf33

Afgjorte overtrædelser af særlovgivningen

	2000	2001	2002	2003	2004	2005	2006	2007	2008	2009	2010
I alt	16 656	17 070	16 697	18 944	23 750	28 736	30 394	23 935	24 414	26 993	29 799
Lov om euforiserende stoffer	7 068	7 427	7 269	8 163	8 978	12 460	13 562	10 251	11 103	11 474	11 303
Våbenloven	1 827	2 088	2 141	2 339	2 692	2 853	2 817	2 328	2 546	3 111	2 804
Skatte- og afgiftslove mv.	361	320	300	280	331	378	408	313	248	300	423
Udlændingeloven	524	521	455	583	562	596	596	614	503	811	644
Sikring af den offentlige orden	588	423	350	506	2 004	1 982	1 982	1 308	1 089	1 160	905
Sundheds- og sociallove	600	469	501	628	808	867	603	488	721	771	878
Bygge- og boliglove	53	60	57	53	52	52	64	31	48	48	54
Miljølove	867	1 043	984	1 098	987	1 051	1 071	682	701	978	1 136
Love vedr. dyr, jagt mv.	630	612	653	823	1 286	1 708	2 072	1 657	1 729	2 047	2 990
Love vedr. arb. transport mv.	2 062	2 110	1 886	2 253	3 046	3 081	3 492	2 673	2 567	2 918	3 317
Selskabs- og firmalovg. mv.	237	158	257	160	136	135	85	93	71	71	126
Love vedr. forsvar og lign.	234	259	333	365	508	598	637	774	566	677	669
Love vedr. off. forsyninger	77	100	83	63	100	110	165	130	98	213	173
Love vedr. spil, bevilling, næring	589	600	535	569	886	890	966	817	767	789	868
Særlovgivning i øvrigt	939	880	893	1 061	1 374	1 975	1 874	1 776	1 657	1 625	3 509

Nye tal til tabellen offentliggøres juni 2012.

Flere tal og oplysninger findes på www.statistikbanken.dk/straf33

Betingede og ubetingede frihedsstraffe

Indeks 1980 = 100

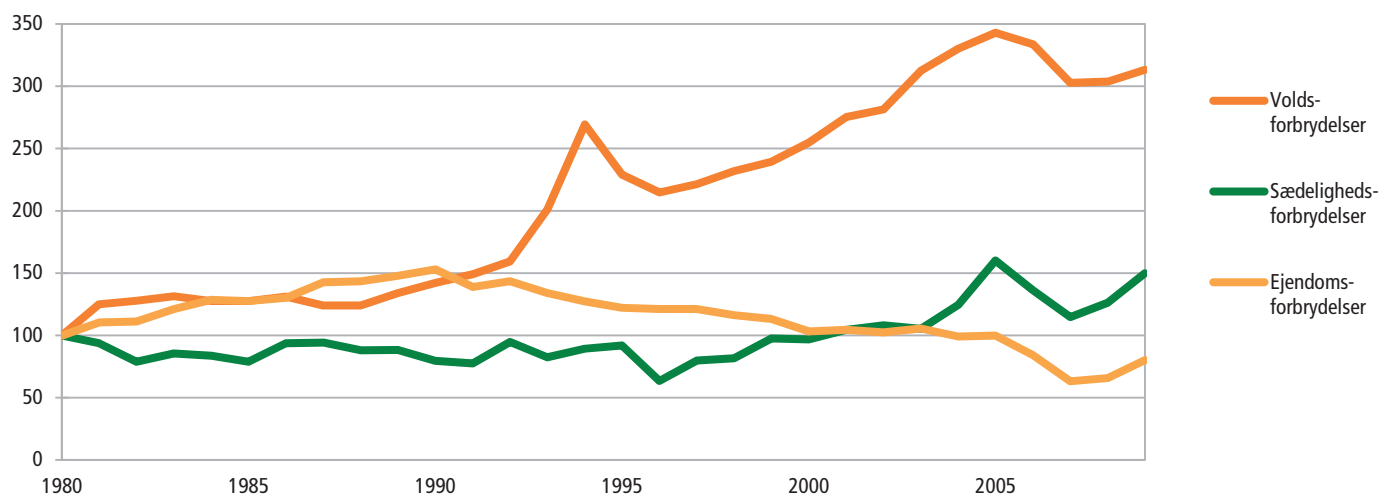

Færdselsuheld

	1999	2000	2001	2002	2003	2004	2005	2006	2007	2008	2009
Færdselsuheld med personskade	7 605	7 346	6 861	7 126	6 749	6 209	5 412	5 403	5 549	5 020	4 174
Heraf spiritusuheld	1 202	1 272	1 140	1 230	1 189	1 085	870	863	966	824	680
Personskader i alt	9 907	9 590	8 896	9 254	8 844	7 915	6 919	6 821	7 062	6 329	5 250
Dræbte	514	498	431	463	432	369	331	306	406	406	303
Alvorligt tilskadekomne	4 217	4 259	3 946	4 088	3 868	3 561	3 072	2 911	3 138	2 831	2 498
Lettere tilskadekomne	5 176	4 833	4 519	4 703	4 544	3 985	3 516	3 604	3 518	3 092	2 449
Personskader i spiritusuheld	1 556	1 696	1 441	1 581	1 578	1 392	1 092	1 093	1 261	1 012	861
Dræbte	138	110	115	132	105	106	85	73	112	93	75
Alvorligt tilskadekomne	658	738	636	712	672	607	458	470	567	439	421
Lettere tilskadekomne	760	848	690	737	801	679	549	550	582	480	365

Nye tal til tabellen offentliggøres september 2011.

Flere tal og oplysninger findes på www.statistikbanken.dk/uheld3 og uheld11

Personskader og dræbte fordelt efter benyttet transportmiddel

	1999	2000	2001	2002	2003	2004	2005	2006	2007	2008	2009
Personskader i alt	9 907	9 590	8 896	9 254	8 844	7 915	6 919	6 821	7 062	6 329	5 250
Personbil	4 875	4 609	4 259	4 433	4 378	3 891	3 268	3 208	3 327	3 033	2 575
Vare- og lastbil mv. ¹	745	601	627	575	553	396	458	464	472	347	237
Motorcykel	404	346	316	358	371	293	313	327	393	369	324
Knallert-45	299	329	293	286	233	211	129	159	148	88	93
Knallert-30	789	1 010	1 019	1 085	1 045	977	813	839	959	878	656
Cykel	1 867	1 750	1 569	1 671	1 503	1 429	1 328	1 163	1 115	1 058	871
Fodgænger	928	945	813	846	760	718	610	661	648	555	494
Dræbte i alt	514	498	431	463	432	369	331	306	406	406	303
Personbil	271	235	242	246	236	186	169	138	168	197	164
Vare- og lastbil mv. ¹	35	35	29	39	32	17	31	31	32	26	20
Motorcykel	26	24	12	24	25	24	17	22	36	41	27
Knallert-45	17	12	12	9	9	8	3	7	10	2	3
Knallert-30	24	35	31	29	34	38	26	17	38	28	12
Cykel	59	58	56	52	47	53	41	31	54	54	25
Fodgænger	82	99	49	64	49	43	44	60	68	58	52

¹ Inkl. busser, traktorer, ryttere og hestevogne.

Nye tal til tabellen offentliggøres september 2011.

Flere tal og oplysninger findes på www.statistikbanken.dk/uheld8

Personskader ved færdselsuheld

Personer

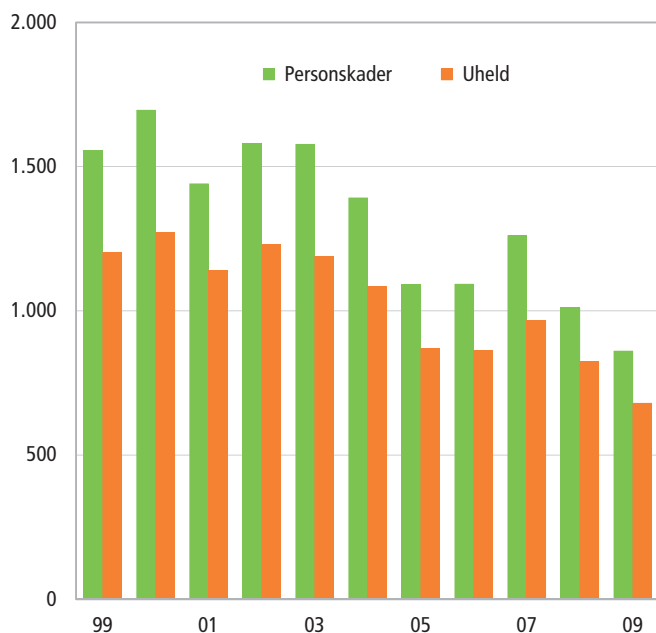

Spiritusuheld og personskader

Personer

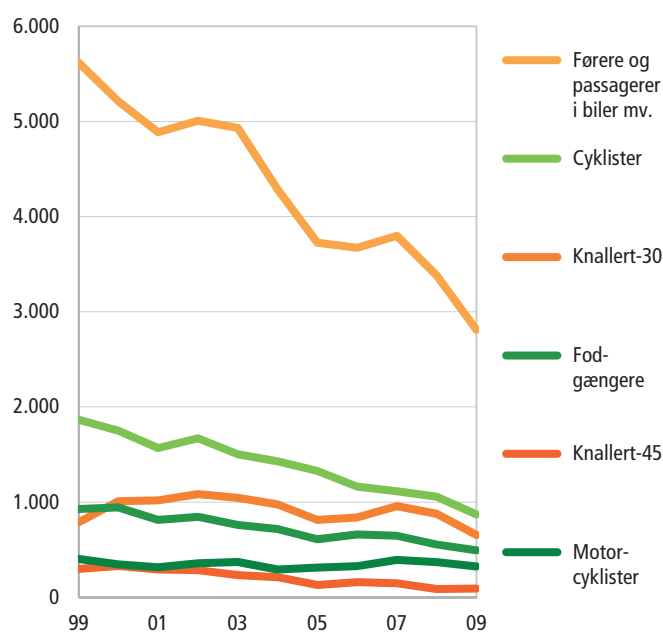

Personskader ved færdsehel fordelt efter køn og alder

	1999	2000	2001	2002	2003	2004	2005	2006	2007	2008	2009
Personskader i alt¹	9 907	9 590	8 896	9 254	8 844	7 915	6 919	6 821	7 062	6 329	5 250
Mænd i alt	6 177	5 987	5 505	5 794	5 408	4 853	4 332	4 250	4 480	3 956	3 265
0-6 år.....	119	85	97	93	92	69	74	42	75	41	49
7-14 år.....	293	300	251	289	268	252	223	175	186	175	129
15-17 år.....	439	493	493	607	477	467	370	386	465	420	286
18-19 år.....	522	516	424	469	432	388	358	390	403	359	283
20-24 år.....	1 039	969	815	836	784	649	588	558	644	574	465
25-34 år.....	1 357	1 254	1 121	1 160	1 032	887	789	715	746	635	570
35-44 år.....	888	857	880	889	839	798	694	711	741	614	506
45-54 år.....	645	627	554	595	599	553	505	536	480	488	428
55-64 år.....	379	395	434	408	455	379	376	363	360	311	282
65-74 år.....	239	230	208	226	211	215	176	197	208	180	162
75 år +	251	252	216	214	219	196	178	172	169	157	105
Uoplyst.....	6	9	12	8	0	0	1	5	3	2	0
Kvinder i alt	3 728	3 603	3 391	3 460	3 403	3 052	2 586	2 567	2 576	2 369	1 981
0-6 år.....	65	92	72	80	63	69	65	42	60	35	43
7-14 år.....	225	223	195	213	209	202	159	137	168	128	114
15-17 år.....	258	245	219	259	260	230	192	188	215	212	137
18-19 år.....	231	226	178	181	174	197	161	179	174	162	168
20-24 år.....	509	438	384	401	413	365	291	284	266	271	221
25-34 år.....	709	620	609	573	582	552	428	446	426	372	284
35-44 år.....	483	487	480	476	512	442	360	360	358	316	270
45-54 år.....	425	479	424	440	382	312	308	303	293	298	236
55-64 år.....	333	299	348	366	379	276	269	270	257	251	199
65-74 år.....	201	218	242	220	192	202	166	170	182	158	163
75 år +	285	273	240	248	237	205	187	187	177	166	146
Uoplyst.....	4	3	0	3	0	0	0	1	0	0	0

¹ Inkl. uoplyst køn.

Nye tal til tabellen offentliggøres september 2011.

Flere tal og oplysninger findes på www.statistikbanken.dk/uheld8

Personskader ved færdsehel fordelt efter køn

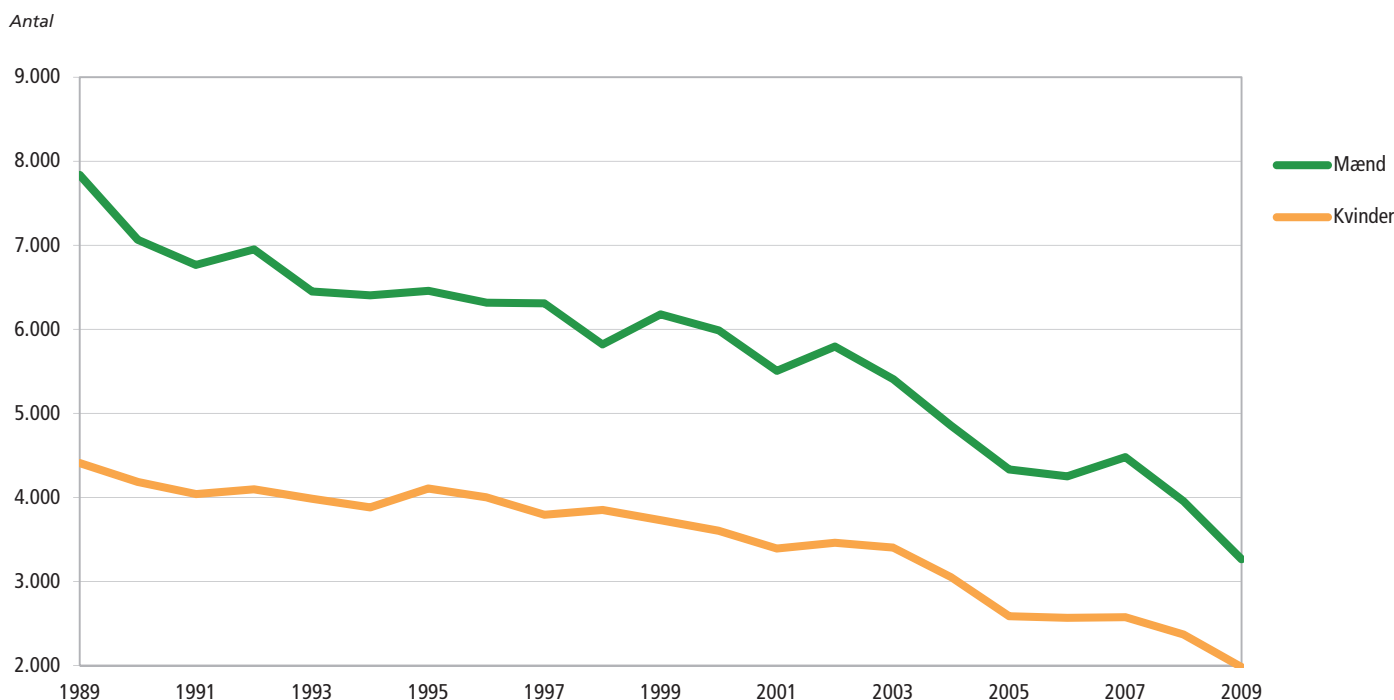

Erhvervslivet

I dette kapitel kan du læse om udviklingen i det danske erhvervsliv de seneste ti år. Kapitlet er opdelt i sektorer som landbrug, byggeri og turisme og rummer tal om en lang række aspekter af dansk erhvervsliv. Fra antallet af ansatte i de danske firmaer til, hvor mange biler der kører på vejene og antallet af grise i staldene.

Erhvervslivet på tværs (side 77-79)

Over halvdelen af de danske firmaer har ingen ansatte, mens færre end 1 pct. har mere end 100. Anderledes er det med udenlandske firmaer i Danmark. Her udgør både firmaer uden ansatte og dem med mindst 100 på lønningslisten 15 pct. De fleste af de udenlandske firmaer er ejet fra andre EU-lande.

Landbrug og fiskeri (side 80-85)

Landbruget bidrager ikke i samme grad som tidligere til den økonomiske vækst i Danmark, men landbrugsproduktion spiller stadig en vigtig rolle - ikke mindst for eksporten. Bedrifterne bliver stadig større. På ti år er andelen af bedrifter over 100 ha vokset fra 12 pct. til 19 pct.

Industri, byggeri og omsætning af fast ejendom (side 86-91)

Industrien har øget sin omsætning med 40 pct. fra 2000 til 2008, men har fået færre ansatte. Også i byggeriet har der været færre beskæftigede hvert år siden 2007. I 2010 er der dog igen vækst i det påbegyndte byggeri, særligt i Region Hovedstaden. Krisen kan også ses i den voldsomme vækst i antallet af tvangsauktioner de seneste år. Samtidig er ejendomssalget steget igen i 2010 efter at være faldet siden 2005.

Handel og transport (side 92-95)

Inden for detailhandlen blev der omsat 50 pct. mere i 2008 end i 2000. Vi har også fået væsentlig flere biler og rundede i 2007 to mio. personbiler i Danmark. Bilerne er dog blevet ældre, og 43 pct. af vores personbiler har nu mere end ti år på bagen.

Turisme (98-99)

Stort set lige så mange tilbringer natten på hoteller og campingpladser som i 2000. Men sengen eller soveposen rummer oftere en dansk turist nu.

Årsværk fordelt efter erhverv

Tusinde

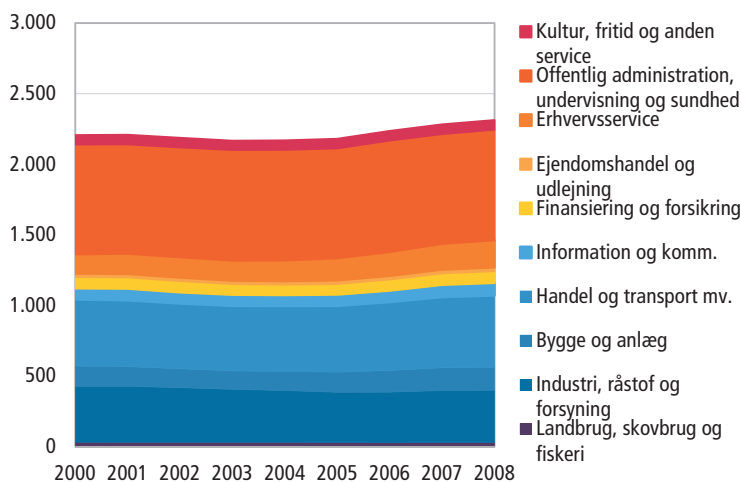

Omsætning fordelt efter erhverv

Milliarder kroner

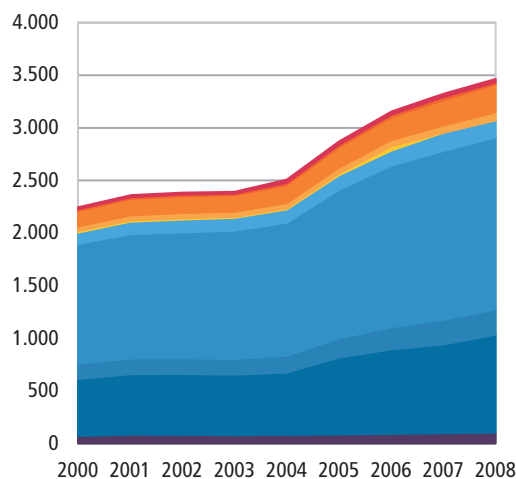

Årsværk

	2000	2001	2002	2003	2004	2005	2006	2007	2008
Fordelt på erhvervshovedgrupper									
I alt	2 208 469	2 210 667	2 188 397	2 168 346	2 170 653	2 185 207	2 239 499	2 286 094	2 315 713
Landbrug, skovbrug og fiskeri	31 217	30 681	30 583	29 800	29 805	28 984	28 540	28 848	29 467
Industri, råstofindvinding og forsyningsvirksomhed	395 703	396 516	386 948	375 600	367 334	356 450	357 459	368 295	370 746
Bygge og anlæg	144 419	138 854	134 598	132 178	135 450	142 794	152 996	160 986	161 695
Handel og transport mv.	470 866	470 447	462 187	460 077	463 533	469 593	485 875	501 034	509 037
Information og kommunikation	79 717	83 359	79 357	79 399	78 755	79 858	81 417	88 006	89 690
Finansiering og forsikring	79 152	79 059	79 104	74 962	73 280	74 895	78 070	79 823	83 137
Ejendomshandel og udlejning	24 968	25 568	25 608	24 156	24 451	26 320	26 263	27 239	26 900
Erhvervsservice	134 789	141 789	142 607	140 959	145 763	155 535	167 706	181 930	190 492
Offentlig administration, undervisning og sundhed	779 217	774 730	778 311	784 043	784 403	778 608	789 702	778 155	784 783
Kultur, fritid og anden service	67 366	68 136	68 039	66 508	66 727	68 255	68 690	69 019	67 504
Uoplyst aktivitet	1 055	1 528	1 055	664	1 152	3 915	2 781	2 759	2 262

 Nye tal til tabellen offentliggøres august 2011.

 Flere tal og oplysninger findes på www.statistikbanken.dk/gf5

Omsætning

	2000	2001	2002	2003	2004	2005	2006	2007	2008
<i>Millioner kroner</i>									
Fordelt på erhvervshovedgrupper									
I alt	2 246 270	2 360 183	2 384 464	2 392 526	2 507 708	2 870 410	3 154 982	3 361 173	3 465 036
Landbrug, skovbrug og fiskeri	71 264	84 350	81 990	79 083	83 034	86 836	90 848	97 272	103 508
Industri, råstofindvinding og forsyningsvirksomhed	539 745	574 289	578 836	574 688	591 167	730 266	803 105	844 539	930 971
Bygge og anlæg	147 222	149 863	148 858	150 684	160 338	181 924	210 547	234 092	241 077
Handel og transport mv.	1 138 319	1 181 311	1 196 190	1 217 878	1 263 686	1 412 890	1 535 142	1 604 597	1 634 295
Information og kommunikation	108 376	117 791	121 625	122 659	127 428	137 150	142 821	175 095	161 758
Finansiering og forsikring	13 504	13 040	11 984	9 445	9 370	16 689	39 696
Ejendomshandel og udlejning	43 597	47 246	50 278	48 677	50 198	55 919	61 080	67 048	75 468
Erhvervsservice	147 391	156 326	158 414	156 100	170 524	195 660	217 082	241 684	266 351
Offentlig administration, undervisning og sundhed	15 797	15 203	17 568	14 713	19 856	21 500	22 986	27 189	18 236
Kultur, fritid og anden service	20 702	20 526	18 654	18 598	32 107	31 575	31 674	33 125	33 371
Uoplyst aktivitet	353	97	...

 Nye tal til tabellen offentliggøres august 2011.

 Flere tal og oplysninger findes på www.statistikbanken.dk/gf5

Forskning og udvikling (FoU) i pct. af BNP

	1999	2000	2001	2002	2003	2004	2005	2006	2007	2008	2009
<i>Procent</i>											
I alt	2,18	2,24	2,39	2,51	2,58	2,49	2,46	2,48	2,39	2,80	3,09
Den offentlige sektor	0,76	0,75	0,75	0,78	0,80	0,80	0,78	0,82	0,75	0,84	0,99
Erhvervslivet	1,41	1,50	1,64	1,73	1,78	1,69	1,68	1,66	1,63	1,96	2,10

 Nye tal til tabellen offentliggøres marts 2012.

 Flere tal og oplysninger findes på www.statistikbanken.dk/cfabnp

FAKTA - GENEREL FIRMASTATISTIK

Generel firmastatistik omfatter alle brancher og sektorer, men kun reelt aktive firmaer. At statistikken er afgrænset til reelt aktive firmaer

betyder, at kun firmaer med et aktivitetsniveau, der modsvarer en arbejdsindsats på mindst 0,5 årsværk, er omfattet. Det indebærer dog kun, at

ca. 1 pct. af den registrerede omsætning ikke er dækket, hvorimod ca. halvdelen af de registrerede firmaer ikke indgår.

Firmaer fordelt efter erhverv og ejerform

	2000	2001	2002	2003	2004	2005	2006	2007	2008
Antal firmaer i alt	284 446	284 166	281 653	275 712	282 968	293 885	298 214	305 319	311 518
<i>Procent</i>									
Fordelt efter erhvervs hovedgrupper									
I alt	100,0	100,0	100,0	100,0	100,0	100,0	100,0	100,0	100,0
Landbrug, skovbrug og fiskeri	18,9	18,4	17,8	16,9	16,0	15,3	14,0	13,2	12,3
Industri, råstofindvinding og forsyningsvirksomhed	8,1	7,9	7,8	7,7	7,5	7,2	7,0	6,8	6,7
Bygge og anlæg	9,7	9,8	9,8	10,0	10,2	10,5	11,3	11,6	11,6
Handel og transport mv.	27,1	26,6	26,4	26,8	26,3	25,7	25,4	25,0	24,0
Information og kommunikation	3,2	3,3	3,3	3,3	3,5	3,5	3,7	3,7	3,9
Finansiering og forsikring	1,3	1,7	1,7	2,2	2,0	2,1	2,1	2,5	3,5
Ejendomshandel og udlejning	6,2	6,5	7,0	7,4	7,5	8,3	8,5	8,6	8,6
Erhvervs service	12,4	12,3	12,6	12,9	13,2	13,6	14,0	14,1	14,4
Offentlig administration, undervisning og sundhed	6,6	6,9	7,1	6,2	7,2	7,5	7,5	7,8	8,0
Kultur, fritid og anden service	6,4	6,4	6,4	6,5	6,4	6,2	6,1	6,1	6,7
Uoplyst aktivitet	0,1	0,2	0,1	0,1	0,2	0,2	0,5	0,5	0,3
<i>Procent</i>									
I alt	100,0	100,0	100,0	100,0	100,0	100,0	100,0	100,0	100,0
Enkeltmandsfirma	61,7	60,4	59,6	57,7	57,9	56,9	55,6	54,3	52,5
Interessentskab, kommanditselskab	7,1	7,0	6,9	6,8	6,6	6,4	6,1	5,9	5,6
Aktieselskab	9,4	9,8	10,0	10,3	10,1	10,0	10,2	10,4	10,5
Anpartselskab	4,9	4,8	4,8	4,8	4,6	5,2	5,2	5,1	5,2
Fond, forening mv.	13,8	14,8	15,5	17,1	17,7	18,6	20,0	21,6	23,5
Andelsforening	0,8	0,8	0,8	0,8	0,8	0,5	0,5	0,5	0,5
Offentlig myndighed	0,1	0,2	0,2	0,2	0,2	0,2	0,2	0,1	0,1
Anden ejer	2,2	2,3	2,2	2,2	2,2	2,3	2,2	2,2	2,2

Nye tal til tabellen offentliggøres oktober 2012.

Flere tal og oplysninger findes på www.statistikbanken.dk/gf5

Værditilvækst

	2000	2001	2002	2003	2004	2005	2006	2007	2008
<i>Procent</i>									
Landbrug, jagt mv	31,3	25,3	22,9
Råstofindvinding	79,0	78,3	79,7	77,5	77,9	81,2	86,8	84,4	85,1
Industri	33,5	33,1	33,1	33,1	33,0	31,9	31,3	30,7	30,0
Bygge og anlæg	37,5	35,8	36,7	36,6	36,9	34,8	33,5	33,6	34,2
Bilhandel, Bilværksteder mv	14,4	14,4	14,0	14,4	14,1	13,3	13,3	13,1	13,9
Engroshandel undtagen med biler	13,1	13,0	13,2	13,0	13,8	13,3	12,7	13,4	13,3
Detailhandel undtagen med biler	17,4	17,4	17,5	17,7	17,6	17,6	18,5	18,6	16,8
Transport ¹	24,1	25,7	27,5	29,8	32,7	26,7	20,1	21,9	20,7
Hoteller og restauranter	40,9	40,7	43,0	43,5	43,2	42,3	42,0	41,7	41,4
Information og kommunikation ²	42,0	41,3	40,4	42,9	42,6	42,6	43,2	43,8	44,9
Ejendomshandel og udlejning ³	55,9	61,3	60,0	60,5	61,4	64,8	50,0	56,9	54,0
Vidensservice ⁴	45,8	47,8	47,4	47,0	47,8	43,8	44,6	43,6	42,5
Rejsebureauer, rengøring og anden operationel service	40,5	40,5	41,2	42,9	43,2	40,3	41,3	43,2	32,7

¹ Ekskl. havne mv., jernbane- og busdrift. I år 2000 desuden ekskl. post, tele og lufttransport.

³ Ekskl. almene boligselskaber.

Nye tal til tabellen offentliggøres ultimo juni 2011.

Flere tal og oplysninger findes på www.statistikbanken.dk/regn2a og [regn1a](http://www.statistikbanken.dk/regn1a)

² Data for 2008 er ekskl. produktion og formidling af film, video- og tv-programmer, lydoptagelser og musikudgivelser samt biografteater.

⁴ Data for 2008 er ekskl. dyrslæger.

Firmaer fordelt efter ejerform

Procent

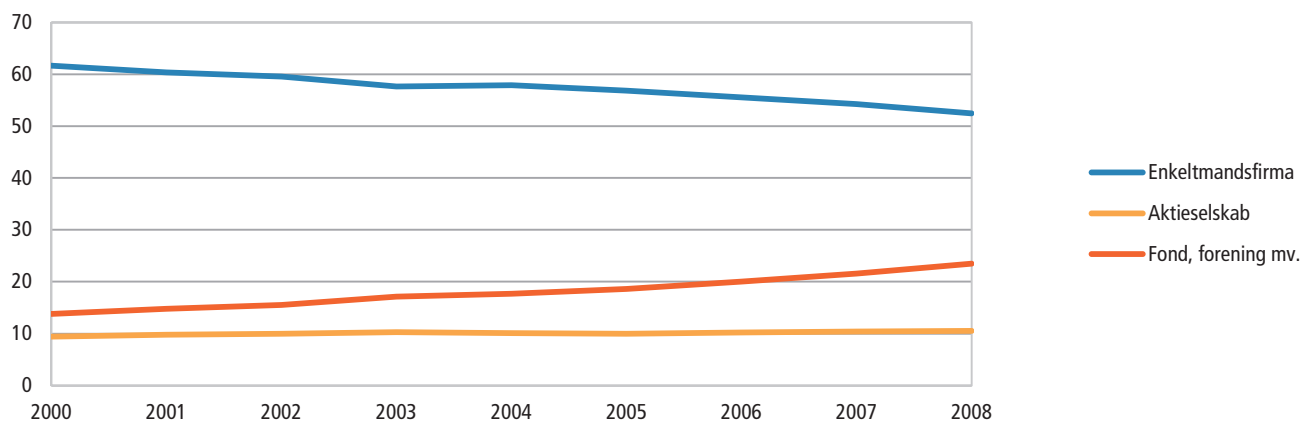

Firmaer

	1998	1999	1999	2000	2001	2002	2003	2004	2005	2006	2007	2008
Antal firmaer fordelt efter størrelse												
I alt	324 884	326 820	279 037	284 446	284 166	281 653	275 712	282 968	293 885	298 214	305 319	311 518
0 ansatte	228 687	229 100	154 817	158 255	156 929	155 399	150 028	156 361	162 994	164 043	168 183	168 010
1-9 ansatte.....	78 151	79 222	100 175	101 691	102 845	102 125	101 929	102 813	106 597	109 152	111 481	117 855
10-19 ansatte	9 410	9 579	12 477	12 608	12 514	12 323	12 182	12 309	12 654	12 806	13 143	13 086
20-49 ansatte	5 642	5 876	7 325	7 519	7 399	7 382	7 279	7 203	7 322	7 741	7 861	7 912
50-99 ansatte	1 629	1 650	2 137	2 216	2 250	2 204	2 149	2 136	2 151	2 226	2 486	2 479
100 eller flere ansatte	1 365	1 393	2 106	2 157	2 229	2 220	2 145	2 146	2 167	2 246	2 165	2 176
Udenlandske firmaer i alt												
0 ansatte	3 234	3 404	3 541	3 569	3 774
1-9 ansatte.....	437	490	534	576	584
10-19 ansatte	1 074	1 126	1 120	1 039	1 143
20-49 ansatte	416	435	465	466	506
50-99 ansatte	539	553	570	591	625
100 eller flere ansatte	299	302	322	342	352
100 eller flere ansatte	469	498	530	555	564

Anm.: 1997-1999 er firmastatistik, 1999-2008 er generel firmastatistik, se faktaboks side 77.

Nye tal til tabellen offentliggøres september 2010.

Flere tal og oplysninger findes på www.statistikbanken.dk/gf3 og IFATSF1

Udenlandske firmaers andel af privat sektor

	2004	2005	2006	2007	2008
Udenlandske firmaer i alt	3 234	3 404	3 541	3 569	3 774
Andel af firmaer i Danmark i pct.	1,2	1,2	1,2	1,2	1,2
Ansatte i udenlandske firmaer.....	234 214	252 661	268 447	289 660	292 642
Andel af privatansatte i Danmark i pct.	16,6	17,8	18,3	18,9	18,8
Udenlandske firmaers eksport i mia. kr.	141,4	162,2	200,6	221,4	245,4
Andel af eksport fra firmaer i Danmark i pct.	23,5	23,6	26,6	28,3	29,0

Nye tal til tabellen offentliggøres september 2011

Flere tal og oplysninger findes på www.statistikbanken.dk/IFATSF1

Ansatte i udenlandske firmaer efter ejerland

	2004	2005	2006	2007	2008
Antal årsværk					
Udenlandske i alt	234 214	252 661	268 447	289 660	292 642
EU27 (ekskl. Danmark)	162 978	180 307	195 278	212 015	206 472
Nederlandene	14 435	15 556	17 455	19 740	19 943
Tyskland	23 394	24 521	25 413	28 990	31 198
Storbritannien	22 913	23 339	40 029	42 933	43 530
Sverige	74 949	85 584	80 815	87 224	73 129
Norge	17 170	19 055	17 572	19 525	21 928
USA	32 925	34 075	33 782	32 683	33 530
Øvrige verden	21 141	19 224	21 815	25 437	30 712

Nye tal til tabellen offentliggøres november 2011

Flere tal og oplysninger findes på www.statistikbanken.dk/IFATSF2

Brancher, danske og udenlandske firmaer 2008

Danske firmaer
Procent

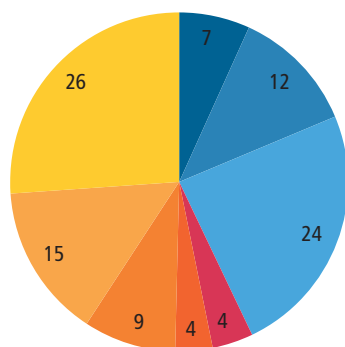

Udenlandske firmaer
Procent

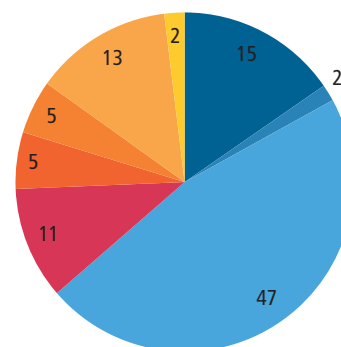

Flere tal og oplysninger findes på www.statistikbanken.dk/IFATSF1

Nøgletal for landbrug og gartneri

	2000	2001	2002	2003	2004	2005	2006	2007	2008	
<i>Millioner kroner</i>										
Omsætning	65 296	78 059	75 723	73 046	77 058	80 190	83 963	90 317	96 205	
Eksport mv.	733	698	1 219	1 336	1 645	1 955	2 263	2 658	3 001	
Lønudgifter, pension mv.	138	147	181	178	219	221	217	205	...	
<i>Antal</i>										
Firmaer	49 892	48 641	46 542	43 333	42 133	41 647	38 566	37 526	35 382	
Fuldtidsansatte	27 676	27 260	27 331	26 327	26 555	25 888	25 526	25 907	26 490	

Nye tal til tabellen offentliggøres oktober 2011.

Flere tal og oplysninger findes på www.statistikbanken.dk/gf2

Bedrifter fordelt efter det dyrkede areals størrelse

	2000	2001	2002	2003	2004	2005	2006	2007	2008	2009	2010	2000	2010
<i>Antal</i>													
Samtlige bedrifter	54 541	53 489	50 531	48 613	45 624	51 676	47 385	44 618	43 415	41 384	42 099	100,0	100,0
0,0-4,9 ha	1 746	1 848	1 757	1 813	1 576	1 762	1 694	1 674	1 738	1 505	3 079	3,2	7,3
5,0-9,9 ha	8 457	8 573	7 893	8 016	6 953	9 290	9 064	8 786	8 476	8 615	8 031	15,5	19,1
10,0-19,9 ha	11 188	10 221	9 752	8 843	8 349	10 597	9 100	8 428	8 157	7 556	7 785	20,5	18,5
20,0-29,9 ha	6 531	6 683	6 256	5 603	5 347	6 191	5 290	4 826	4 943	4 532	4 304	12,0	10,2
30,0-49,9 ha	9 017	8 502	7 369	7 158	6 517	7 253	6 278	5 633	5 365	5 018	4 896	16,5	11,6
50,0-99,9 ha	10 891	10 662	9 880	9 497	9 040	9 034	7 704	7 093	6 619	6 034	5 925	20,0	14,1
100,0 ha +	6 711	7 002	7 623	7 683	7 843	7 548	8 254	8 177	8 115	8 125	8 079	12,3	19,2
Autoriserede økologiske bedrifter ..	3 466	3 532	3 714	3 510	3 166	3 036	2 794	2 835	2 751		
<i>Hektar pr. bedrift</i>													
Gennemsnitlig størrelse													
Samtlige bedrifter	48,5	50,0	52,7	54,7	58,0	52,4	57,2	59,7	61,5	63,4	62,9		
Autoriserede økologiske bedrifter	47,7	48,5	48,0	47,9	50,6	49,7	51,6	53,0	60,6		

Anm. 1: Tællingen omfatter samtlige bedrifter med et dyrket areal på mindst fem ha eller mindst en produktion, der svarer dertil.

Nye tal til tabellen offentliggøres maj 2012.

Flere tal og oplysninger findes på www.statistikbanken.dk/bdf07 og afg07

Landbrugsbedrifter fordelt efter det dyrkede areals størrelse

Tusinde bedrifter

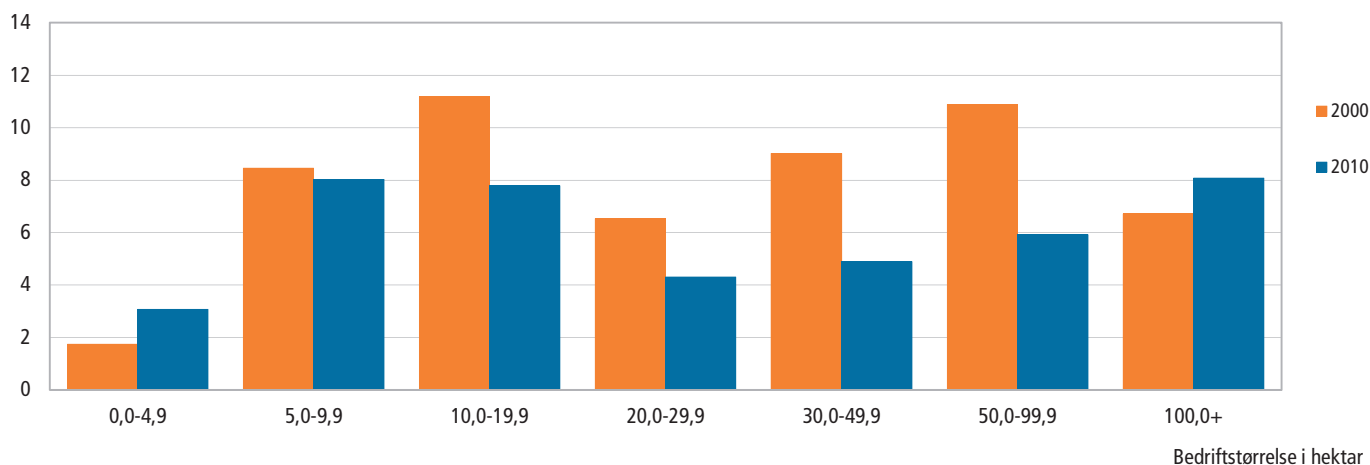

Høstudbyttet

	2000	2001	2002	2003	2004	2005	2006	2007	2008	2009	2010	2000	2010
<i>Millioner foderenheder¹</i>													
Samlet udbytte	16 622	15 765	15 129	15 254	15 201	15 662	15 208	15 161	16 468	18 125	16 095	100,0	100,0
Korn	9 764	9 322	8 682	8 966	8 853	9 166	8 545	8 126	8 976	10 043	8 679	58,7	53,9
Raps	478	359	369	600	797	583	741	1 003	1 072	1 086	988	2,9	6,1
Bælgssæd	145	123	163	136	105	58	35	21	15	25	37	0,9	0,2
Halm ¹	918	639	690	640	583	609	563	575	729	759	617	5,5	3,8
Rodfrugter (rod og top) ²	1 401	1 271	1 229	1 064	1 079	1 034	873	925	939	863	878	8,4	5,5
Græs og grønfoder	3 916	4 051	3 997	3 847	3 784	4 212	4 452	4 511	4 737	5 350	4 896	23,6	30,4

¹ Efter fradrag af ikke-bjærget halm.

Nye tal til tabellen offentliggøres november 2012.

Flere tal og oplysninger findes på www.statistikbanken.dk/hst6

² Efter 2005 opgøres roetop ikke.

Husdyrbesætninger og husdyrbestand

	2000	2001	2002	2003	2004	2005	2006	2007	2008	2009	2010
<i>Antal</i>											
Bedrifter med:											
Hestebesætninger	7 959	8 276	7 379	7 442	6 955	8 806	8 931	8 182	8 363	7 943	8 208
Kvægbesætninger	23 031	22 398	20 624	19 332	17 754	16 884	16 005	15 609	14 974	13 396	13 576
Kobesætninger	20 880	20 443	19 065	17 655	16 073	15 042	14 508	14 019	13 432	12 052	12 288
Svinebesætninger	13 231	12 936	11 747	11 110	9 994	9 015	7 842	7 213	5 819	5 041	5 068
Hønsbesætninger	5 676	4 423	4 107	4 002	3 167	3 377	2 692	2 963	2 825	2 821	3 330
<i>Tusinde</i>											
Antal husdyr:											
Heste	40	43	38	43	39	54	53	53	60	58	60
Kvæg i alt	1 868	1 907	1 796	1 724	1 646	1 570	1 535	1 566	1 564	1 540	1 571
Heraf køer	760	753	730	708	671	666	650	651	665	659	669
Svin i alt	11 922	12 608	12 732	12 949	13 233	13 534	13 361	13 723	12 738	12 369	13 173
Heraf søer	1 083	1 121	1 128	1 149	1 155	1 151	1 127	1 148	1 059	1 088	1 117
Får	145	152	131	144	141	173	170	157	136	104	160
Høns i alt	20 982	20 347	19 734	17 152	16 136	17 074	16 826	15 967	14 710	19 224	18 084
Slagtekyllinger	16 047	15 597	15 129	12 211	11 286	11 905	12 924	11 758	9 737	14 787	12 836
Heraf økologiske husdyr											
Kvæg	151	151	145	133	125	123	132	137	142	159	...
Svin	68	67	80	74	58	54	82	134	182	180	...
Fjerkræ	1 062	1 315	1 349	1 179	981	979	967	933	1 077	1 357	...

Nye tal til tabellen offentliggøres maj 2012.

Flere tal og oplysninger findes på www.statistikbanken.dk/hdyr, hdyr07 og oeko2

Investeringer

	1999	2000	2001	2002	2003	2004	2005	2006	2007	2008*	2009*
<i>Millioner kroner, årets priser</i>											
Nyinvesteringer											
Bruttoinvesteringer¹ i alt	8 503	10 604	11 258	10 699	9 757	10 646	11 314	14 838	18 109	13 261	11 057
Faste bruttoinvesteringer¹	8 755	9 806	11 435	10 632	10 245	10 089	11 340	13 888	16 267	15 012	11 113
Forbrug af realkapital (beregnet)	6 695	6 786	7 010	7 126	7 317	7 643	8 254	8 743	9 254	9 806	9 843
Faste nettoinvesteringer	2 060	3 020	4 425	3 506	2 928	2 446	3 086	5 145	7 013	5 206	1 270
Avlsbygninger	2 851	3 376	4 143	3 935	3 868	3 831	4 154	5 025	6 495	5 254	3 854
Heraf: kostalde	1 241	1 204	1 116	1 059	1 077	919	1 142	1 374	1 914	1 933	1 015
svinestalde	682	949	1 537	1 532	1 706	1 538	1 483	1 826	2 296	1 446	982
Inventar	4 023	4 579	5 381	4 806	4 482	4 729	5 563	6 553	7 743	7 220	4 832
Grundforbedrings- og landvindingsarbejder ...	107	132	108	115	104	75	108	106	168	264	165
Avlsdyr ¹	1 774	1 719	1 803	1 776	1 791	1 454	1 515	2 204	1 861	2 274	2 262
Lager- og besætningsforskydninger i alt ..	-252	798	-177	67	-488	557	-26	950	1 841	-1 750	-55

¹ De negative tal fremkommer, når avlsdyrsbestanden reduceres.

Nye tal til tabellen offentliggøres oktober 2011.

Flere tal findes på www.statistikbanken.dk/lbf1, lbf2 og lbf1

Andelen af landbrug med og uden besætning

Procent af samtlige bedrifter

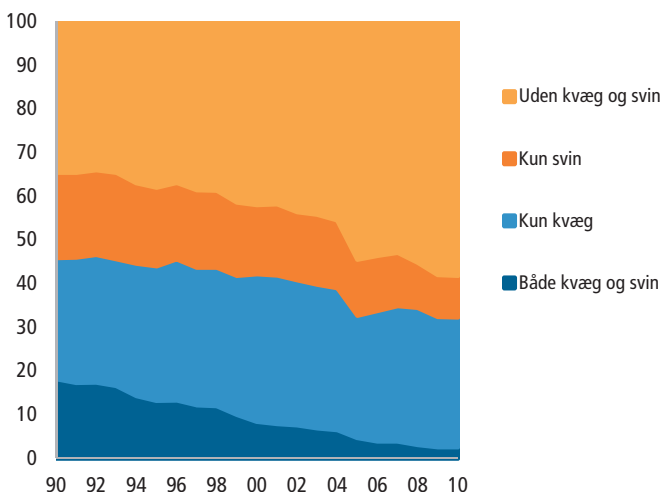
Centrale størrelser i landbrugets bruttofaktoringkomst¹

Milliarder kroner, årets priser

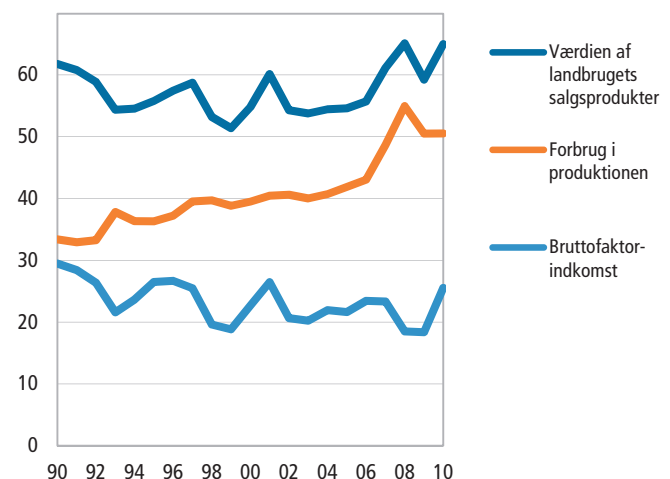

Animalske landbrugsprodukter. Produktion, eksport og forbrug

	2000	2001	2002	2003	2004	2005	2006	2007	2008	2009	2010
<i>Millioner kilo</i>											
Naturmælk¹											
Samlet produktion	4 720	4 553	4 590	4 675	4 569	4 584	4 627	4 650	4 720	4 814	4 909
Indvejet mælkemængde ²	4 520	4 418	4 455	4 540	4 434	4 449	4 492	4 515	4 585	4 734	4 829
Smør											
Produktion	45,8	46,6	49,2	53,0	46,7	44,4	37,6	36,1	37,9	37,0	34,2
Eksport	40,2	40,7	47,7	58,5	66,2	72,5	65,0	58,8	63,2	61,1	57,8
Forbrug ³	8,7	8,7	9,0	9,0	9,7	10,5	9,4	9,9	10,2	10,3	10,9
Ost											
Produktion	305,8	317,7	320,4	326,4	335,5	355,1	335,1	345,9	331,6	320,9	292,2
Eksport	235,3	243,2	240,8	244,6	255,4
Forbrug	111,5	116,2	125,6	132,0	131,9
Æg											
Produktion ⁴ (inkl. rugeæg)	74,3	80,7	81,6	80,8	83,0	79,8	77,0	78,2	81,0	73,9	76,4
Eksport	15,6	18,5	10,6	12,1	30,2	32,2	43,8	44,9	41,0	36,9	40,6
Forbrug	73,8	77,4	82,6	81,9	94,3	91,8	91,9	92,4	...	82,4	87,8
Okse- og kalvekød											
Produktion	170,5	168,7	169,1	161,1	164,5	145,4	140,2	141,1	138,0	137,3	142,0
Eksport	139,6	125,9	97,6	108,7	93,3	96,9	96,1	92,8	93,0	105,1	118,4
Forbrug	132,8	128,3	135,1	148,1	157,7	161,1	147,0	155,5	150,3	142,5	158,8
Svinekød											
Produktion	1 748,2	1 835,9	1 891,8	1 898,2	1 967,0	1 988,0	1 957,0	2 046,0	1 985,0	1 898,0	1 973,6
Eksport	1 485,9	1 501,5	1 569,5	1 608,9	1 668,4	1 756,9	1 823,9	1 866,0	1 937,0	1 864,0	1 931,5
Forbrug	364,4	341,2	311,3	307,5	330,8	252,0	254,0	228,8	210,9	201,5	202,7
Fjerkrækød⁵											
Produktion	204,7	218,4	219,2	205,4	213,4	207,2	184,8	198,0	205,0	197,0	218,6
Eksport	129,4	125,1	129,0	125,7	136,1	129,0	125,3	129,6	136,0	140,0	152,8
Forbrug	102,2	111,3	120,4	118,5	124,7	125,2	117,3	124,2	124,5	115,2	...

¹ Uforarbejdet mælk.

² Forskellen mellem samlet mælkeproduktion og indvejet mælkemængde er producenterens forbrug i husholdningen og til foder.

³ Hertil kommer blandingsprodukter, der siden 1996 har udgjort ca. 27 mio. kg.

⁴ Producentforbrug og direkte salg af æg er fra 2009 nedsat fra 16,0 mio. kg årligt til 8,0 mio. kg

⁵ Tallene for fjerkrækød er angivet i grydeklar vægt.

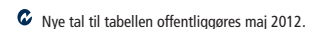



Arealanvendelse

	2000	2001	2002	2003	2004	2005	2006	2007	2008	2009	2010
<i>Tusinde hektar</i>											
Samlet dyrket areal	2 646	2 675	2 664	2 655	2 643	2 680	2 711	2 663	2 668	2 624	2 646
Korn i alt	1 500	1 537	1 531	1 487	1 486	1 511	1 513	1 445	1 505	1 461	1 469
Hvede	619	633	576	664	666	679	692	692	649	726	758
Rug	50	65	46	33	31	28	30	30	31	42	51
Byg	731	737	819	705	693	703	688	626	707	584	568
Havre	44	59	55	49	55	58	60	56	72	53	42
Triticale og andet korn	55	42	36	37	40	43	42	42	46	48	41
Bælgssæd	36	32	40	31	27	16	11	6	5	6	10
Rodfrugter	115	108	105	94	96	93	84	84	84	81	81
Heraf: Kartoffler	39	38	38	36	41	40	38	41	42	38	38
Sukkerroer til fabrik	59	56	58	50	49	47	42	39	36	38	39
Græs og grønfoder	790	812	812	829	801	831	831	822	776	733	772
Frø til udsæd og industribrug	183	165	155	194	213	210	229	267	256	252	232
Gartneriprodukter	22	21	19	21	21	20	20	21	22	21	20
Andre landbrugsafgrøder	-	-	-	-	-	-	23	18	20	70	61
Braklægning med økonomisk tilskud ¹ ...	215	222	225	228	208	200	193	184	71	6	10
Heraf økologisk areal	92	131	147	147	147	137	131	131	136	137	...
Korn	22	37	46	46	48	39	34	36	40	39	...
Rodfrugter	1	1	1	1	1	1	1	1	1	1	...
Græs og grønfoder	61	83	85	84	83	85	86	85	86	87	...
Gartneri	1	1	1	1	1	1	1	2	2	2	...
Braklægning	3	4	4	4	4	2	1	1	1	0	...
<i>Antal</i>											
Økologiske bedrifter	3 466	3 525	3 714	3 510	3 166	3 036	2 794	2 835	2 751	2 689	...

Anm.: 2005-opgørelsen er revideret i forhold til tidligere offentliggørelser.

¹ Braklægningen er i forvejen indeholdt under kategorierne græs og grønfoder og frø til industribrug.





Landbrugets bruttofaktoringkomst¹

	2000	2001	2002	2003	2004	2005	2006	2007	2008	2009*	2010*	2000	2010*
												Procent	
<i>Millioner kroner, årets priser</i>													
Bruttoproduktion	57 399	61 737	56 019	55 102	56 913	57 220	59 751	65 418	66 533	62 289	69 709		
Salgsprodukter	54 810	60 146	54 285	53 781	54 444	54 610	55 708	61 130	65 106	59 227	64 985	100,0	100,0
Vegetabiliske produkter	19 531	20 623	18 835	20 397	19 164	17 880	18 988	23 833	25 088	21 871	23 050	35,6	35,5
Korn	7 184	8 320	6 580	7 849	6 999	6 844	7 484	10 678	10 956	7 967	9 269	13,1	14,3
Grønsager, frugt, blomster og planter mv.	4 859	4 879	4 959	5 033	4 753	4 058	4 856	5 234	5 320	5 338	5 360	8,9	8,2
Foderroer, græs, grønfoder og halm	4 144	4 218	4 216	3 957	3 764	3 984	3 653	4 113	4 608	4 922	4 530	7,6	7,0
Andre vegetabiliske produkter	3 344	3 206	3 080	3 558	3 648	2 994	2 995	3 808	4 204	3 644	3 891	6,1	6,0
Animalske produkter	35 279	39 522	35 450	33 384	35 280	36 730	36 720	37 297	40 018	37 356	41 934	64,4	64,5
Kvæg	2 669	2 177	2 204	2 094	2 227	2 311	2 387	2 328	2 433	2 169	2 400	4,9	3,7
Svin	17 032	21 069	17 433	15 130	17 499	18 131	18 998	18 080	19 195	18 086	19 382	31,1	29,8
Fjerkræ	1 294	1 540	1 406	1 317	1 395	1 383	1 141	1 319	1 674	1 480	1 633	2,4	2,5
Pelskind	2 238	2 607	2 186	2 721	2 931	4 022	3 140	3 631	2 731	4 596	5 492	4,1	8,5
Naturmælk	11 343	11 327	11 412	11 279	10 395	10 076	10 195	11 033	12 954	10 189	12 172	20,7	18,7
Æg til konsum	534	621	611	638	613	573	584	653	737	590	608	1,0	0,9
Andre animalske produkter	168	181	200	203	222	235	274	254	293	247	248	0,3	0,4
Værdi af landbrugsmæssige tjenester	1 282	1 326	1 437	1 398	1 549	1 934	1 997	1 969	2 341	2 510	2 678		
Værdi af sekundære aktiviteter	351	470	402	559	638	853	748	650	868	934	932		
Lager- og besætningsforskydninger	956	- 205	- 106	- 636	283	- 178	1 297	1 670	-1 782	- 382	1 114		
Lagerforskydninger af korn	701	- 260	261	- 414	443	288	584	1 963	-1 488	- 741	1 308		
Besætningsforskydninger	255	55	- 366	- 222	- 160	- 466	713	- 292	- 295	359	- 194		
Forbrug i produktionen	39 492	40 446	40 598	40 006	40 707	41 869	43 038	48 677	54 971	50 515	50 535	100,0	100,0
Udsæd	1 532	1 611	1 641	1 551	1 629	1 756	1 742	1 984	2 283	2 200	2 049	3,9	4,1
Energi	2 289	2 332	2 220	2 292	2 382	2 861	2 969	3 025	3 532	3 059	3 321	5,8	6,6
Gødningstoffer	1 478	1 596	1 365	1 269	1 482	1 552	1 471	1 617	2 729	2 293	1 675	3,7	3,3
Bekæmpelsesmidler	1 308	1 341	1 429	1 445	1 513	1 323	1 349	1 450	1 748	1 652	1 507	3,3	3,0
Dyrlæge og medicin	897	979	1 023	1 075	1 120	1 088	1 165	1 162	1 191	1 398	1 440	2,3	2,8
Foderstoffer	18 956	18 819	18 935	18 305	18 314	17 879	18 537	22 091	24 469	20 607	20 878	48,0	41,3
Reparation og vedligeholdelse	3 452	3 532	3 434	3 400	3 424	3 585	3 669	3 716	4 116	4 193	4 259	8,7	8,4
Landbrugsmæssige tjenester	2 292	2 593	2 643	2 834	2 910	3 075	3 153	3 456	3 725	3 676	3 932	5,8	7,8
Indirekte bankomkostninger	1 613	1 305	1 311	1 054	1 082	1 255	1 193	1 381	1 662	2 052	2 276	4,1	4,5
Direkte bankomkostninger	1 363	1 541	1 649	1 670	1 680	1 974	1 911	2 696	2 747	2 626	2 650	3,5	5,2
Tjenesteydelser fra andre erhverv	4 312	4 796	4 946	5 112	5 171	5 520	5 879	6 099	6 769	6 759	6 548	10,9	13,0
Bruttoværditilvækst i producentpriser	17 907	21 290	15 421	15 096	16 206	15 351	16 713	16 741	11 561	11 774	19 174		
Produkttilknyttede driftstilskud	4 715	5 234	5 395	5 367	5 857	272	267	266	263	262	321	100,0	100,0
Støtte til produktion af korn	3 795	4 158	4 085	4 051	4 070	80,5	0,0
Støtte til produktion af oliefrø	306	213	199	252	292	6,5	0,0
Tilskud til energigrøder	6	11	12	10	9	2	0,0	0,6
Støtte til produktion af bælgssæd	116	136	154	119	94	2,5	0,0
Præmie til proteinafgrøder	9	5	3	3	4	0	0,0	0,0
Støtte til produktion af kvæg og får	497	727	958	945	1 401	258	251	250	250	249	319	10,5	99,4
Produkttilknyttede skatter og afgifter	45	8	64	90	4	0	60	0	0	40	64		
Bruttoværditilvækst i basispriser	22 577	26 516	20 752	20 373	22 059	15 622	16 920	17 007	11 824	11 995	19 432		
Generelle driftstilskud (subsider)	931	1 031	1 040	1 047	1 012	6 988	7 500	7 352	7 742	7 508	7 317	99,9	100,0
Enkeltbetalingsordning	6 583	6 981	6 895	7 273	7 105	6 759	...	92,4
Udtagning af jord, braklægning	409	491	483	492	472	43,9	...
Miljøvenlig produktion inkl. økologi	190	219	258	262	257	274	351	370	404	380	300	20,4	4,1
Rentetilskud/investeringsstøtte	262	247	196	159	133	107	144	56	40	2	3	28,1	0,0
Andre direkte driftstilskud	69	74	103	134	150	24	24	32	25	20	256	7,4	3,5
Generelle skatter og afgifter	810	1 083	1 140	1 192	1 148	977	978	1 017	1 081	1 132	1 208		
Heraf: Ejendomsskatter	695	956	1 016	1 081	1 025	900	897	934	998	1 046	1 120		
Bruttofaktoringkomst ¹	22 698	26 464	20 652	20 228	21 922	21 633	23 442	23 342	18 484	18 371	25 541		

Anm.: Opgørelsesmetoden for landbrugets bruttofaktoringkomst er revideret i forhold til offentliggørelser fra før 2006. En detaljeret redegørelse for den aktuelle metode findes i publikationen Landbrug 2008:7 i Statistiske Efterretninger.

Landbrugssektoren i ovennævnte opgørelse omfatter landbrug, gartneri, pelsdyravl, jagt og biavl. Afgrænsningen af landbrugssektoren i dette afsnit afviger fra opgørelserne i nationalregnskabsafsnittet, hvor landbrug mv. omfatter landbrug og gartneri, skovbrug samt fiskeri og dambrug mv.

¹ Bruttofaktoringkomsten er lig med: den samlede salgsværdi

- + værdien af lager- og besætningsforskydninger
- + værdien af landbrugsmæssige tjenester
- + værdien af sekundære aktiviteter
- forbrug i produktionen
- + produkttilknyttede driftstilskud
- produkttilknyttede skatter og afgifter
- + generelle driftstilskud
- generelle skatter og afgifter



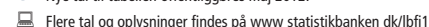

Nøgletal for fiskeri

	1998	1999	1999	2000	2001	2002	2003	2004	2005	2006	2007	2008
<i>Millioner kroner</i>												
Omsætning	4 264	4 010	4 023	4 245	4 657	4 754	3 683	3 651	3 739	3 819	3 499	3 515
Eksport mv.	309	307	305	422	504	503	385	417	341	394	334	426
Lønudgifter, pension mv.	1 017	925	...	2	11	9	7	14	10	4	0	...
<i>Antal</i>												
Firmaer	3 114	3 024	2 223	2 172	2 099	2 019	1 849	1 769	1 685	1 599	1 408	1 292
Fuldtidsansatte	2 595	2 564	2 624	2 541	2 529	2 382	2 087	1 888	1 595	1 405	1 239	1 211

Anm.: 1997-1999 er firmastatistik, 1999-2008 er generel firmastatistik, se faktaboks side 77.



Nye tal til tabellen offentliggøres oktober 2011.



Flere tal og oplysninger findes på www.statistikbanken.dk/gf3

Erhvervsfiskerfartøjer

	2000	2001	2002	2003	2004	2005	2006	2007	2008	2009	2010*	2000	2010*	
<i>Antal</i>													<i>Procent</i>	
Fartøjer ¹	1 669	1 635	1 516	1 384	1 313	1 277	1 192	1 063	1 014	958	933	100,0	100,0	
5-24,9 BT [■]	1 099	1 059	965	837	762	747	708	646	616	607	595	65,8	63,8	
25-49,9 BT [■]	247	254	224	194	195	194	185	158	146	129	122	14,8	13,1	
50-99,9 BT [■]	103	108	109	138	150	144	131	117	117	100	98	6,2	10,5	
100 BT [■] +	220	214	218	215	206	192	168	142	135	122	118	13,2	12,6	
<i>Millioner kroner</i>														
Forsikringsværdien af fartøjerne	5 181	5 263	5 291	5 193	5 218	4 813	4 411	3 723	3 628	3 678	3 573	100,0	100,0	
5-24,9 BT [■]	980	973	903	795	725	700	657	571	556	539	521	18,9	14,6	
25-49,9 BT [■]	573	603	526	443	442	454	406	350	328	280	266	11,1	7,4	
50-99,9 BT [■]	382	417	429	536	570	538	476	391	400	396	391	7,4	10,9	
100 BT [■] +	3 247	3 271	3 432	3 419	3 481	3 121	2 872	2 412	2 344	2 463	2 396	62,7	67,1	

¹ Omfatter kun fartøjer over 5 BT.

Kilde: Fiskeridirektoratet.

Fartøjer til fiskeri

Antal

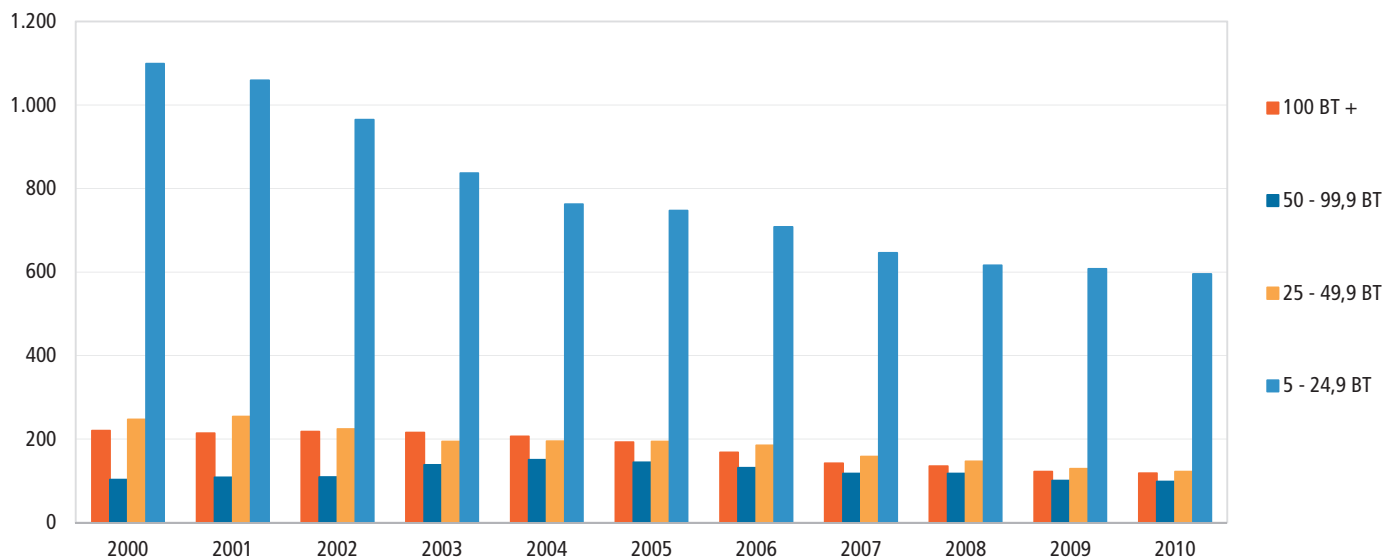

Fangst

	2000	2001	2002	2003	2004	2005	2006	2007	2008	2009	2010*	2000	2010*
<i>Millioner kg</i>													
Mængde i hel fisk													
Samlet udbytte	1 421	1 385	1 329	942	984	839	811	594	654	738	799	100,0	100,0
Sild, brisling og makrel	113	141	141	140	156	186	164	144	130	117	119	7,9	14,8
Torskefisk	66	57	56	46	45	42	42	34	36	38	40	4,6	5,0
Fladfisk	38	41	37	34	34	31	32	26	26	24	25	2,7	3,1
Ål	1	1	1	1	1	1	1	1	0	0	0	0,0	0,1
Anden konsumfangst	6	6	7	6	6	5	8	6	8	9	9	0,4	1,1
Industri- og foderfisk	1 185	1 128	1 074	698	727	558	549	368	438	534	591	83,4	74,0
Hummer og rejer	13	12	14	16	17	17	17	15	14	16	14	0,9	1,8
<i>Millioner kroner</i>													
Fangstens værdi													
Samlet udbytte	3 141	3 408	3 515	2 628	2 558	2 782	3 006	2 579	2 486	2 148	2 901	100,0	100,0
Sild, brisling og makrel	272	499	514	369	437	646	593	489	537	407	574	8,7	19,8
Torskefisk	906	819	749	534	510	531	572	519	499	404	483	28,8	16,7
Fladfisk	582	638	571	558	519	548	579	486	455	353	358	18,5	12,3
Ål	27	32	21	26	28	31	36	34	20	20	21	0,9	0,7
Anden konsumfisk	107	121	112	111	102	96	112	92	91	92	99	3,4	3,4
Industri- og foderfisk	752	794	965	585	530	429	582	442	434	486	924	23,9	31,8
Hummer og rejer	496	507	582	444	431	501	533	517	450	386	441	15,8	15,2

Anm.: Omfatter saltvandsfiskeri ekskl. østers, blåmusling og søstjerne.

Kilde: Fiskeridirektoratet.

Mængde i hel fisk fordelt efter fangststed

	2000	2001	2002	2003	2004	2005	2006	2007	2008	2009	2010*	2000	2010*
<i>Millioner kg</i>													
Samlet udbytte													
Samlet udbytte	1 421	1 385	1 329	942	984	839	811	594	654	738	799	100,0	100,0
Nordsøen ¹	1 141	1 100	1 087	739	787	621	636	429	505	591	668	80,3	83,6
Skagerrak	93	96	100	72	73	81	57	63	50	40	36	6,5	4,5
Østersøen og Bæltfarvandet	138	130	90	78	79	84	73	65	68	83	73	9,7	9,1
Andre	48	59	52	52	45	53	44	38	31	24	22	3,4	2,8
<i>Millioner kroner</i>													
Værdi fordelt efter fangststeder													
Samlet udbytte	3 141	3 408	3 515	2 628	2 558	2 782	3 006	2 579	2 486	2 148	2 901	100,0	100,0
Nordsøen ¹	1 777	1 961	2 182	1 589	1 609	1 731	1 860	1 440	1 480	1 331	2 000	56,6	69,0
Skagerrak	574	597	632	415	425	467	496	497	460	393	419	18,3	14,4
Østersøen og Bæltfarvandet	511	537	410	372	317	340	377	369	320	259	280	16,3	9,6
Andre	279	313	291	252	207	243	274	273	226	166	201	8,9	6,9

Anm.: Omfatter saltvandsfiskeri ekskl. østers, blåmusling og søstjerne.

¹ Inkl. udbyttet i Den Engelske Kanal samt fjernere farvande.

Kilde: Fiskeridirektoratet.

Fiskeriudbytte fordelt efter fangststed

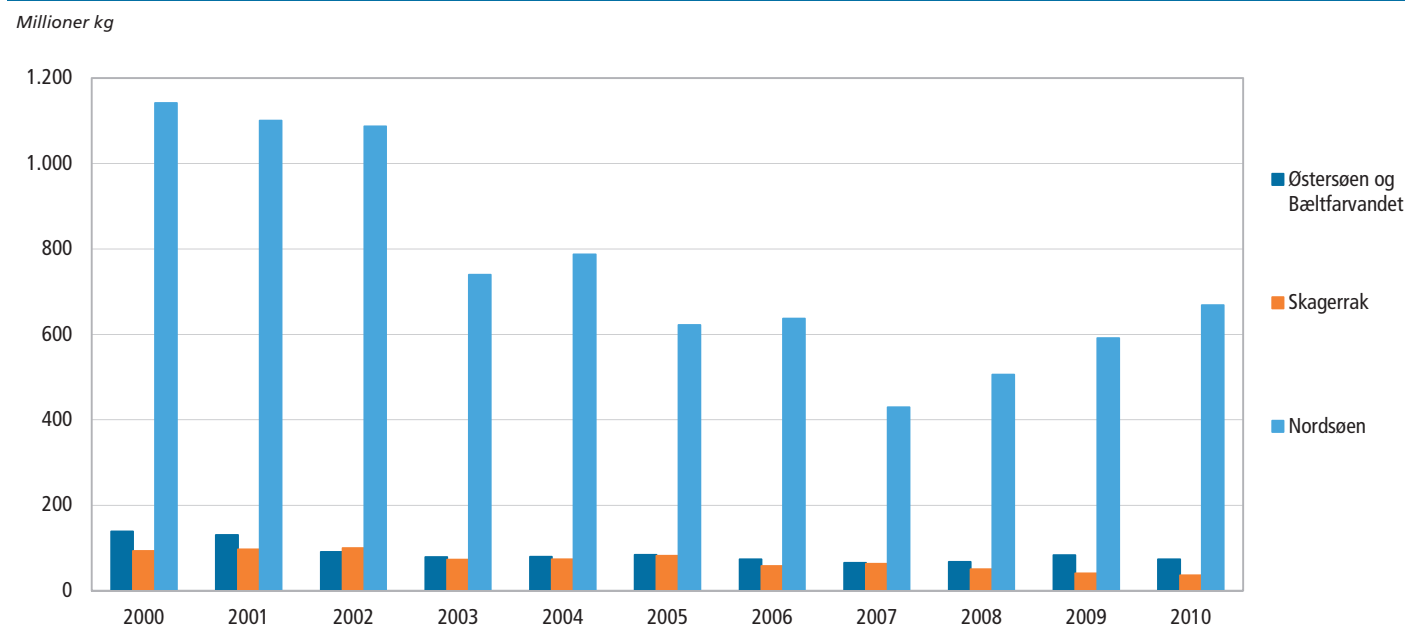

Nøgletal for industri

	2000	2001	2002	2003	2004	2005	2006	2007	2008	
<i>Milliarder kroner</i>										
Omsætning	496,5	531,0	534,1	530,0	539,5	566,2	612,1	661,4	699,8	
Eksport mv.	245,5	262,4	262,9	264,0	264,8	285,8	302,7	320,1	...	
Værditilvækst ¹	168,7	178,1	178,9	178	180,6	183,6	194,7	207,7	213,8	
Lønudgifter, pension mv.	112,3	118,4	121,3	122,2	124,4	126,0	131,6	140,4	145,8	
Ordinært resultat	35,1	37,0	34,9	32,4	33,0	34,3	40,2	43,3	42,6	
Aktiver ¹ i alt = passiver ¹ i alt	460,8	474,6	481,6	496,6	532,5	542,9	603,9	667,9	675,8	
Egenkapital	185,2	197,0	207,0	219,9	233,1	233,1	254,5	290,2	282,2	
Investeringer, netto	29,4	28,3	30,6	26,6	27,3	22,5	26,1	27,0	32,0	
<i>Antal</i>										
Firmaer	17 793	17 341	16 876	16 505	16 480	16 429	16 358	16 345	16 676	
Ansatte ¹	375 704	378 916	368 596	356 209	347 793	337 599	338 488	349 245	347 368	

¹ Lønmodtagere med ansættelse i firmaet. Udtrykt som fuldtidsbeskæftigede (årsværk).

 Nye tal til tabellen offentliggøres ultimo september 2011.

Produktionsindeks for industri, råstofindvinding og energiforsyning

	2000	2001	2002	2003	2004	2005	2006	2007	2008	2009	2010
<i>2005 = 100</i>											
Råstofindvinding, industri og energiforsyning ...	96,5	97,9	98,8	99,0	97,6	100,0	104,1	102,1	101,0	85,8	84,9
Industri	98,2	100,0	100,4	99,0	97,0	100,0	105,5	106,6	106,3	88,0	86,9
Råstofindvinding	89,1	87,7	92,4	91,1	95,7	100,0	93,9	84,6	83,2	74,9	74,0
Føde-, drikke- og tobaksvareindustri	100,2	99,2	101,4	103,8	100,9	100,0	101,6	100,5	99,3	92,4	92,1
Tekstil- og læderindustri	189,4	163,3	152,9	146,7	104,6	100,0	100,0	89,5	80,2	68,3	68,1
Træ- og papirindustri, trykkerier	103,0	99,0	97,1	92,8	98,2	100,0	107,8	105,6	96,5	68,6	67,5
Kemisk industri og olieraffinaderier mv.	104,7	100,9	101,6	100,0	98,1	100,0	101,2	101,8	105,9	93,2	93,3
Medicinalindustri	85,3	100,8	104,2	99,3	85,4	100,0	98,7	92,6	85,0	84,9	83,9
Plast-, glas- og betonindustri	94,3	95,1	91,4	93,1	93,1	100,0	108,0	105,2	106,7	74,6	73,1
Metalindustri	101,8	101,0	102,6	104,6	103,6	100,0	105,0	111,9	113,4	84,2	83,3
Elektronikindustri	104,7	110,0	107,6	107,3	99,8	100,0	111,0	119,0	108,3	88,6	87,9
Fremst. af elektrisk udstyr	87,6	88,8	89,7	83,8	98,1	100,0	108,8	110,2	113,2	76,4	74,3
Maskinindustri	88,8	94,5	94,2	92,0	94,6	100,0	110,9	122,8	131,8	106,4	104,4
Transportmiddelindustri	97,0	101,6	96,3	94,4	91,2	100,0	98,5	85,7	82,2	57,1	54,9
Møbel og anden industri mv.	95,1	98,3	102,3	96,2	97,4	100,0	107,8	105,7	109,2	100,3	98,8
Energiforsyning	96,9	101,0	99,5	119,6	108,7	100,0	115,8	100,3	91,1	91,3	91,9

 Nye tal til tabellen offentliggøres april 2012.

 Flere tal og oplysninger findes på www.statistikbanken.dk/prod01

Nøgletal for bygge og anlæg

	2000	2001	2002	2003	2004	2005	2006	2007	2008	
<i>Milliarder kroner</i>										
Omsætning	147,2	149,9	148,8	150,7	160,3	181,9	210,5	235,3	241,1	
Eksport mv.	3,7	2,4	2,3	2,7	2,3	2,2	2,7	2,7	...	
Værditilvækst ¹	55,9	54,2	55,1	55,7	59,7	65,4	73,7	82,2	83,1	
Lønudgifter, pension mv.	40,9	41,6	42,4	43,2	45,7	48,2	53,4	58,9	63,9	
Ordinært resultat	11,2	8,9	9,1	9,1	10,3	13,3	16,0	18,4	13,9	
Aktiver ¹ i alt = passiver ¹ i alt	84,8	103,8	100,7	103,9	104,4	122,0	142,2	139,1	142,3	
Egenkapital	21,6	25,8	24,1	23,1	24,1	28,8	34,3	40,0	40,4	
Investeringer, netto	4,6	6,0	5,1	6,6	4,0	5,0	6,2	6,1	3,8	
<i>Antal</i>										
Firmaer	27 643	27 820	27 716	27 708	28 801	30 970	33 572	35 501	36 028	
Ansatte ¹	141 628	138 827	134 502	132 192	135 466	142 835	153 078	161 365	161 716	

¹ Lønmodtagere med ansættelse i firmaet. Udtrykt som fuldtidsbeskæftigede (årsværk).

Nye tal til tabellen offentliggøres september 2011.

Flere tal og oplysninger findes på www.statistikbanken.dk/regn2 og gf3

Byggeomkostningsindeks for boliger

	2000	2001	2002	2003	2004	2005	2006	2007	2008	2009	2010
<i>1. kvartal 2003 = 100</i>											
Samlet indeks	92,8	96,2	98,3	100,9	102,9	105,3	110,3	117,3	120,7	120,2	121,6
Indeks for materialer	93,7	96,8	98,3	100,1	101,1	103,2	108,7	117,7	121,2	118,4	118,8
Indeks for arbejdsomkostninger	90,1	94,5	98,1	102,9	107,0	110,2	113,8	116,5	119,7	124,2	127,9

Anm.: Tallene til og med 2002 stammer fra Reguleringsindekset for boligbyggeri, mens tallene fra og med 2003 stammer fra Byggeomkostningsindeks for boliger.

Nye tal til tabellen offentliggøres marts 2012.

Flere tal og oplysninger findes på www.statistikbanken.dk/byg5

Beskæftigede ved bygge og anlæg

	2000	2001	2002	2003	2004	2005	2006	2007	2008	2009	2010	2000	2010
<i>Antal</i>													
I alt	165 749	163 574	160 325	154 511	154 491	161 554	170 729	180 830	174 031	151 188	139 581	100	100
<i>Fordelt på brancher (fag)</i>													
Byggeentreprenører	31 627	31 519	30 070	27 781	27 754	29 184	32 818	35 554	31 910	24 621	22 826	19,1	16,4
Anlægsentreprenører	13 902	13 842	13 242	12 312	12 322	12 944	14 353	15 653	17 846	16 722	14 919	8,4	10,7
El-installatører mv.	25 456	25 853	25 256	23 984	23 866	23 959	25 689	26 498	27 237	26 065	24 390	15,4	17,5
VVS- og blikkenslagerforretninger	17 885	17 237	17 368	17 220	17 017	17 622	18 723	18 765	17 745	16 768	15 869	10,8	11,4
Tømrer- og bygningsvirksomhed mv	30 673	30 372	29 941	29 569	30 026	33 135	33 644	36 033	33 477	28 102	26 068	18,5	18,7
Maler- og glarmestervirksomheder mv	13 724	13 467	12 896	12 838	12 922	13 433	13 923	14 849	13 617	11 688	10 525	8,3	7,5
Murere	13 345	12 456	12 599	12 406	12 397	13 160	13 216	14 435	13 327	10 155	9 369	8,1	6,7
Anden bygge- og anlægsvirksomhed	11 599	11 479	11 182	10 825	10 957	11 439	11 573	13 192	13 100	11 292	10 604	7,0	7,6
Offentlige virksomheder	7 539	7 350	7 773	7 578	7 231	6 680	6 791	5 853	5 773	5 777	5 012	4,5	3,6
<i>Fordelt efter arbejdets art</i>													
I alt	165 749	163 574	160 325	154 511	154 491	161 554	170 729	180 830	174 031	151 188	139 581	100	100
Nybyggeri og tilbygning	39 677	40 262	40 494	40 229	39 264	40 676	45 952	48 830	45 158	31 637	26 800	23,9	19,2
Reparation og vedligeholdelse	58 404	54 581	52 760	51 447	52 880	56 879	58 190	59 977	58 275	53 805	50 920	35,2	36,5
Anlægsvirksomhed	24 238	25 321	25 015	22 576	22 595	23 258	24 161	25 799	26 560	24 706	22 286	14,6	16,0
Anden virksomhed	9 007	8 603	8 155	7 803	7 331	5 670	6 148	6 520	6 494	5 411	4 739	5,4	3,4
Kontorarbejde	24 460	24 731	24 203	22 386	21 831	22 437	23 636	25 330	24 484	22 908	22 520	14,8	16,1
Ikke på arbejde pga. ferie, sygdom, dårligt vejr og lign. ...	10 059	10 078	9 699	10 071	10 592	12 637	12 639	14 372	13 040	12 723	12 316	6,1	8,8

Nye tal til tabellen offentliggøres januar 2012.

Flere tal og oplysninger findes på www.statistikbanken.dk/byg5

Boligbyggeri

	2000	2001	2002	2003	2004	2005	2006	2007	2008	2009	2010
<i>Antal boliger</i>											
Fuldført byggeri, hele landet	16 465	17 351	18 957	24 520	27 339	28 433	29 175	31 383	26 994	18 780	11 431
Heraf til- og ombygninger	2 023	2 631	2 557	3 372	3 467	3 226	2 454	2837	2239	1765	1762
Hovedstadsregionen [■]	4 161	4 072	4 799	4 993	6 392	8 882	9 532
Sjælland i øvrigt, Bornholm og Lolland-Falster	1 515	1 825	2 119	2 887	4 271	3 789	4 087
Fyn	1 590	1 919	1 915	2 589	2 751	2 244	2 014
Jylland	9 198	9 525	10 100	14 051	13 925	13 508	13 353
Regioner											
Region Hovedstaden	8 777	6 213	3 388	2 472
Region Sjælland	4 503	4 137	2 679	1 533
Region Syddanmark	5 892	5 707	4 420	3 050
Region Midtjylland	8 659	7 782	6 104	3 374
Region Nordjylland	3 552	3 155	2 189	1 002
Fordeling efter ejendommens art											
Fritliggende enfamiliehuse ¹	5 599	5 431	5 269	6 736	7 961	9 074	9 514	9 736	9 316	6 547	4 238
Række-, kæde- og dobbelthuse	3 711	4 298	5 063	7 493	7 339	6 859	6 495	6 940	6 604	3 632	1 433
Etageboligbyggeri	4 764	5 387	6 199	7 720	9 328	9 247	9 291	11 834	7 594	5 392	3 359
Kollegier	391	543	540	198	513	944	1 054	201	583	558	228
Erhvervsbygninger, institutioner	2 000	1 692	1 886	2 373	2 198	2 309	2 821	2 672	2 897	2 633	1 974
Fordeling efter bygherreforhold											
Private bygherrer	12 090	13 885	13 879	18 124	21 337	24 198	25 505	27 845	24 109	16 386	9 925
Boligforeninger	3 238	2 315	3 454	4 828	4 273	2 428	1 591	1 722	1 602	865	573
Stat og kommune	1 137	1 150	1 606	1 568	1 729	1 807	2 079	1 816	1 283	1 529	933
Påbegyndt byggeri, hele landet	16 250	20 890	23 271	27 985	30 020	34 463	35 403	26 500	17 055	8 998	9 742
Heraf til- og ombygninger	2 227	2 645	3 316	3 790	3 703	3 334	2 110	2 589	1 539	1 488	1 028
Hovedstadsregionen [■]	4 301	5 300	4 540	7 370	8 597	11 436	9 753
Sjælland i øvrigt, Bornholm og Lolland-Falster	1 893	2 227	2 776	4 006	4 259	5 162	4 476
Fyn	1 532	2 101	2 396	2 864	2 606	2 041	2 474
Jylland	8 513	11 237	13 556	13 745	14 534	15 532	17 246
Regioner											
Region Hovedstaden	5 872	2 405	1 304	2 025
Region Sjælland	3 914	2 117	991	843
Region Syddanmark	6 300	4 663	2 678	2 658
Region Midtjylland	7 774	5 890	3 170	3 219
Region Nordjylland	2 640	1 980	855	997

Anm.: Ikke-korrigerede tal. Forskellene mellem totalerne og summen af områderne/regionerne skyldes, at det ikke har været muligt at placere alle byggesagerne geografisk.

¹ Inkl. stuehuse.

 Nye tal til tabellen offentliggøres maj 2012.

Fuldførte boliger

Tusinde boliger

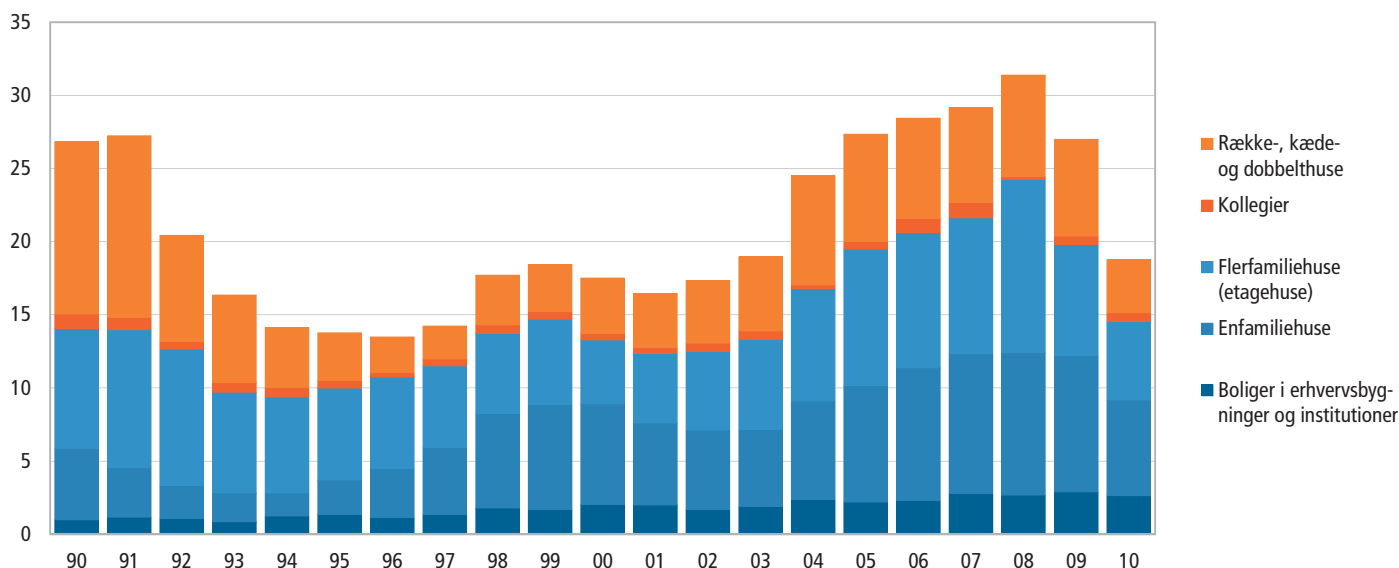

Samlet byggeri

	2000	2001	2002	2003	2004	2005	2006	2007	2008	2009	2010	2000	2010
<i>Tusinde m² etageareal</i>												<i>Procent</i>	
Fuldført	8 415	9 094	8 009	8 414	10 030	9 010	10 220	10 077	10 867	9 198	5 836	100,0	100,0
Heraf til- og ombygninger	1 693	1 729	1 646	2 036	2 282	2 436	2 817	3 052	3 040	2 195	1 458	20,1	25,0
Beboelsesbygninger ¹	411	373	464	613	718	763	787	1 046	677	481	282	4,9	4,8
Heraf: Enfamiliehuse ²	4 751	5 338	4 363	4 202	5 052	3 902	4 624	4 176	5 378	4 873	2 832	56,5	48,5
Etageløstbyggeri	1 211	1 329	1 234	1 166	1 510	1 331	1 377	1 293	1 301	1 206	953	14,4	16,3
Produktion, administration mv. ³	223	218	209	277	349	437	431	399	361	314	225	2,6	3,9
Bygninger i øvrigt ⁴	9 115	9 636	9 091	9 196	9 637	11 110	12 934	10 666	9 163	5 692	4 068	100,0	100,0
Sommerhuse	223	218	209	277	349	437	431	399	361	314	225	2,6	3,9
Påbegyndt	9 115	9 636	9 091	9 196	9 637	11 110	12 934	10 666	9 163	5 692	4 068	100,0	100,0
Heraf til- og ombygninger	1 682	1 849	1 635	1 710	1 771	1 917	2 045	1 600	1 455	1 065			
Beboelsesbygninger ¹	2 122	2 547	2 686	3 106	3 467	4 287	4 925	3 722	2 638	1 505	1 486	23,3	36,5
Heraf: Enfamiliehuse ²	1 677	1 904	1 997	2 239	2 472	3 119	3 697	2 957	2 216	1 236	1 235	18,4	30,3
Etageløstbyggeri	352	522	574	722	847	999	1 087	662	322	185	185	3,9	4,5
Produktion, administration mv. ³	5 406	5 418	4 814	4 400	4 278	4 795	6 060	5 370	5 114	2 917	1 580	59,3	38,8
Bygninger i øvrigt ⁴	1 359	1 431	1 316	1 350	1 430	1 510	1 476	1 224	1 107	1 095	828	14,9	20,3
Sommerhuse	229	240	276	341	462	517	473	350	303	176	175	2,5	4,3
Under opførelse 31. december	8 067	9 018	9 260	10 495	11 180	10 800	13 061	15 817	16 395	14 690	11 029	100,0	100,0
Beboelsesbygninger ¹	2 229	2 178	2 471	3 031	3 330	3 705	4 704	5 849	5 348	4 114	2 880	27,6	26,1
Heraf: Enfamiliehuse ²	1 634	1 653	1 788	2 200	2 393	2 573	3 306	4 214	4 107	3 205	2 295	20,3	20,8
Etageløstbyggeri	470	429	559	691	778	946	1 188	1 457	1 068	748	465	5,8	4,2
Produktion, administration mv. ³	4 315	5 161	5 010	5 530	5 672	4 876	5 862	7 381	8 540	8 335	6 160	53,5	55,9
Bygninger i øvrigt ⁴	1 277	1 421	1 507	1 593	1 766	1 689	1 890	1 955	1 906	1 720	1 597	15,8	14,5
Sommerhuse	246	259	272	342	413	531	605	633	602	520	392	3,1	3,6

Anm.: Ikke-korrigerede tal.

¹ Bygninger med over halvdelen af etagearealet udnyttet til beboelse.² Herunder stuehuse, række-, kæde- og dobbelthuse.³ Herunder offentligt byggeri af erhvervs-mæssig karakter (el-, gas- og vandværker, remiser mv.).⁴ Herunder skoler, sygehuse, militære bygninger mv. samt institutioner og bygninger til kulturelle formål.

Nye tal til tabellen offentliggøres maj 2012

Flere tal og oplysninger findes på www.statistikbanken.dk/bygv1 og bygv11

Fuldført byggeri

	2000	2001	2002	2003	2004	2005	2006	2007	2008	2009	2010
<i>Tusinde m² etageareal</i>											
Hele landet	8 415	9 075	8 013	8 388	10 003	8 981	10 130	10 077	10 867	9 198	5 836
Hovedstadsregionen [■]	1 710	1 712	1 650	1 287	1 774	1 827	1 815
Sjælland i øvrigt, Bornholm og Lolland-Falster	857	988	899	1 033	1 322	1 113	1 267
Fyn	737	760	695	721	749	692	904
Jylland	5 111	5 614	4 769	5 346	6 157	5 349	6 145
Regioner											
Region Hovedstaden	•	•	•	•	•	•	•	1 703	1 573	1 248	911
Region Sjælland	•	•	•	•	•	•	•	1 362	1 654	1 181	734
Region Syddanmark	•	•	•	•	•	•	•	2 521	2 727	2 453	1 469
Region Midtjylland	•	•	•	•	•	•	•	3 004	3 318	2 956	1 941
Region Nordjylland	•	•	•	•	•	•	•	1 487	1 595	1 360	782

Anm.: Ikke-korrigerede tal. Forskellen mellem hele landet og summen af områderne/regionerne skyldes, at det ikke har været muligt at placere alle byggesagerne geografisk.

Nye tal til tabellen offentliggøres maj 2012.

Flere tal og oplysninger findes på www.statistikbanken.dk/bygv1

Fuldført byggeri, etageareal

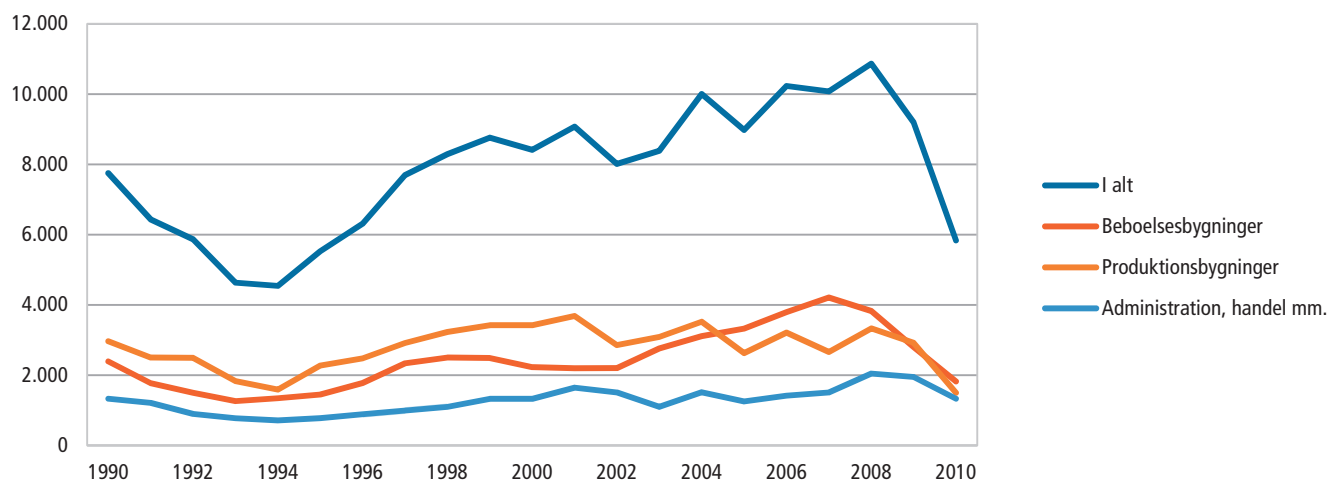
Tusinde m²

Samlet omsætning af fast ejendom

	2000	2001	2002	2003	2004	2005	2006	2007	2008	2009	2010*
<i>Antal</i>											
Salg											
Samtlige ejendomme	123 139	119 185	123 851	129 606	147 663	158 226	137 556	129 205	100 613	81 878	93 169
Landbrugsejendomme	6 425	6 312	5 959	6 009	6 253	6 363	5 498	5 598	4 782	3 556	2 650
Enfamiliehuse	56 140	54 580	55 749	57 612	64 141	67 367	58 950	58 270	46 138	40 551	43 582
Ejerlejligheder	21 622	20 307	19 890	21 249	24 696	28 836	22 098	20 834	15 567	13 540	16 348
Andre ejendomme	30 884	30 339	33 903	34 359	38 183	39 930	35 553	32 311	25 605	19 246	22 587
Grunde under 2.000 m ²	6 431	6 163	6 789	8 294	11 823	12 914	12 522	10 003	6 850	3 945	6 275
Grunde over 2.000 m ²	1 637	1 484	1 561	2 083	2 567	2 816	2 935	2 189	1 671	1 040	1 727

Anm.: Omfatter ejendomme, der er solgt i alm. fri handel, familiesalg, tvangssalg og andre former for salg.  Nye tal til tabellen offentliggøres april 2012.

 Flere tal og oplysninger findes på www.statistikbanken.dk/ejen88

Salg i almindelig fri handel

	2000	2001	2002	2003	2004	2005	2006	2007	2008	2009	2010*
<i>Antal</i>											
Salg											
Landbrugsejendomme	4 994	4 882	4 586	4 652	4 904	4 875	4 192	4 011	3 631	2 574	2 106
Enfamiliehuse	50 965	48 929	49 618	51 245	56 951	59 888	52 564	51 686	39 702	34 276	36 891
Ejerlejligheder	20 325	19 024	18 364	19 323	22 615	25 308	19 341	18 539	13 546	11 939	14 501
Sommerhuse	9 505	8 975	10 583	11 482	12 503	11 610	8 900	7 624	5 420	5 354	5 858
Grunde under 2.000 m ²	6 052	5 743	6 323	7 722	11 315	12 279	11 894	9 394	6 226	3 481	5 246
Købesum											
<i>Tusinde kr. pr. ha for jord og bygninger</i>											
Landbrugsejendomme i alt	101	113	120	126	133	160	197	229	263	218	189
<i>Gnsntl. købesum i tusinde kr.</i>											
Enfamiliehuse i alt	1 047	1 105	1 144	1 199	1 332	1 511	1 748	1 819	1 826	1 763	1 838
Ejerlejligheder i alt	810	908	984	1 052	1 203	1 453	1 764	1 675	1 710	1 542	1 690
Sommerhuse i alt	574	616	679	774	927	1 140	1 344	1 428	1 407	1 260	1 252
<i>Kroner pr. m²</i>											
Grunde under 2.000 m ² i alt	199	215	237	203	246	284	484	400	505	578	578

 Nye tal til tabellen offentliggøres april 2012.

 Flere tal og oplysninger findes på www.statistikbanken.dk/ejen88

Indeks for udviklingen i kontantpriser. Almindelig fri handel. Hele landet

	2000	2001	2002	2003	2004	2005	2006	2007	2008	2009	2010*
<i>2006 = 100</i>											
Enfamiliehuse	56,9	60,2	62,5	64,4	70,1	82,3	100,0	104,9	101,1	88,1	90,2
Ejerlejligheder	46,1	51,9	56,7	61,1	66,1	81,2	100,0	95,3	86,7	74,5	79,0
Sommerhuse	45,3	49,0	53,1	58,0	69,1	84,9	100,0	104,4	100,3	88,3	87,9
Grunde under 2000 m ²	73,7	75,9	78,3	79,7	86,3	90,3	100,0	104,9	104,8	96,7	108,1
Landbrug	51,5	56,4	60,7	64,3	68,4	78,5	100,0	114,0	133,1	110,3	117,6

Anm.: Ved skift i vurderingen foretages kædning på 1. kv. i vurderingsåret.

 Nye tal til tabellen offentliggøres april 2012.

 Flere tal og oplysninger findes på www.statistikbanken.dk/ejen6

Gennemsnitlig købesum pr. enfamiliehus i almindelig fri handel fordelt efter kommuner. 2009

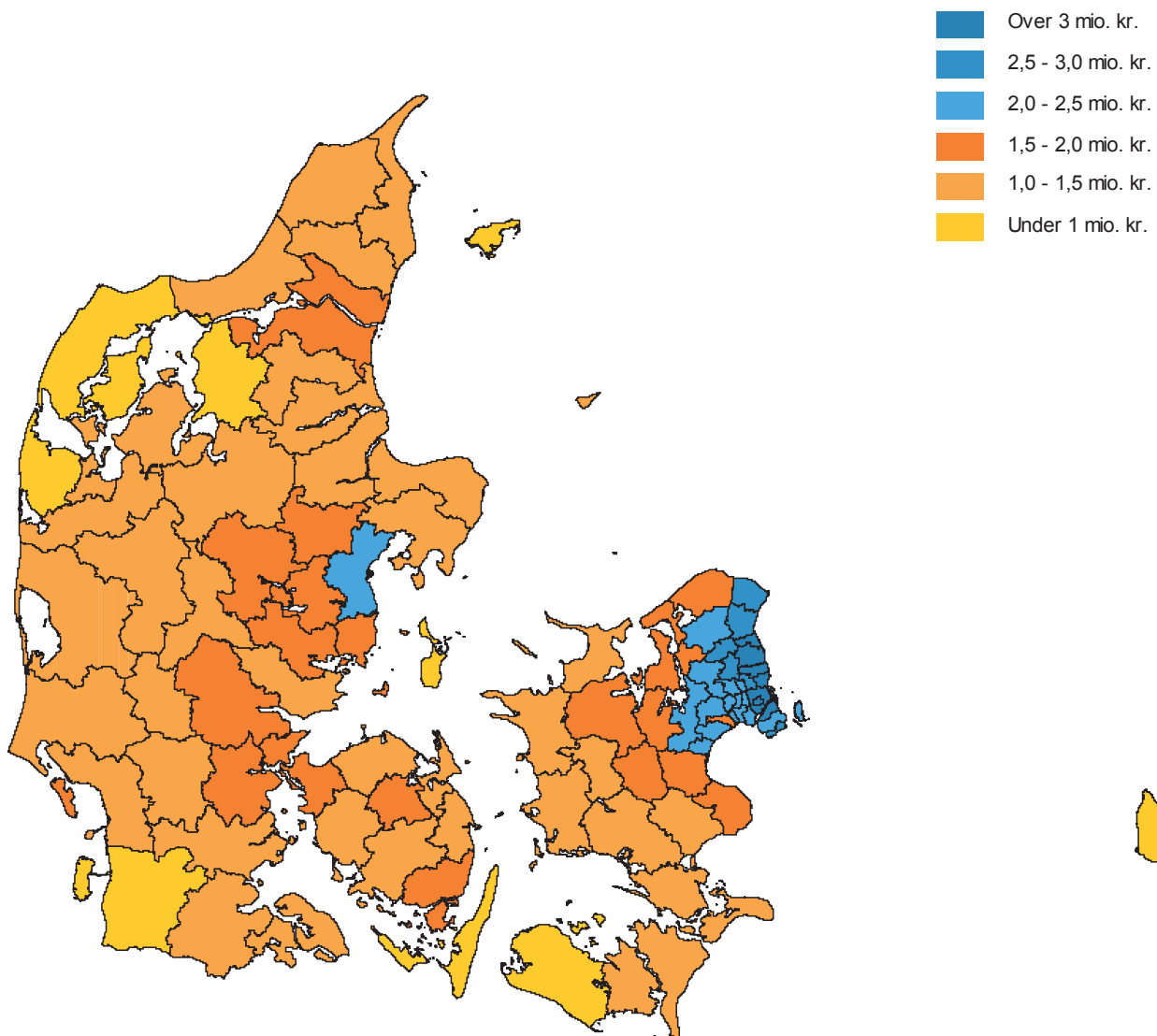

© Kort og Matrikelstyrelsen

Afsluttede gennemførte sager om tvangsauktion over fast ejendom

	2001	2002	2003	2004	2005	2006	2007	2008	2009	2010
<i>Antal</i>										
I alt	1 287	1 810	1 842	1 586	1 045	689	718	1 756	4 355	5 305
Beboelsesejendomme	874	1 270	1 355	1 150	773	520	545	1 119	2 243	2 896
Ejerlejligheder til beboelse	100	145	107	104	63	49	45	297	890	924
Ejerlejligheder til erhverv	6	7	10	26	8	3	11	43	75	149
Beboelse og erhvervsejendomme	69	93	90	79	66	31	22	65	261	251
Landbrugsejendomme	33	54	68	43	28	16	13	13	52	157
Ubebygget grund	28	44	44	28	12	6	20	39	224	263
Sommerhuse	111	109	85	63	34	28	31	88	227	244
Udlejningsejendomme	13	13	26	27	15	6	10	37	202	170
Erhvervsejendomme	52	66	50	50	41	26	21	47	161	222
Andet	1	9	7	16	5	4	0	8	20	29

Kilde: Materiale i Domstolsstyrelsen

Nøgletal for engroshandel inkl. biler

	2000	2001	2002	2003	2004	2005	2006	2007	2008
<i>Milliarder kroner</i>									
Omsætning	674,2	681,1	700,4	711,9	732,3	827,4	904,0	916,9	898,2
Eksport mv.	130,4	129,6	141,7	136,4	143,3	170,6	180,6	179,1	...
Værditilvækst ¹	90,5	90,5	94	94,9	102,3	112	117,4	124,2	121,9
Lønudgifter, pension mv.	60,7	62,0	63,2	65,3	67,3	71,1	76,3	79,7	84,7
Ordinært resultat	21,0	19,4	21,9	20,5	25,5	31,7	31,6	35,2	26,3
Aktiver ¹ i alt = passiver ¹ i alt	320,2	308,3	333,2	348,5	361,6	411,1	443,0	476,8	507,6
Egenkapital	93,7	97,6	112,7	121,5	121,7	145,2	158,0	178,7	185,0
Investeringer, netto	12,4	9,8	7,7	9,1	9,1	8,4	11,7	14,2	11,2
<i>Antal</i>									
Firmaer	24 291	23 798	23 430	23 866	23 623	24 117	24 274	24 282	24 087
Ansatte ¹	187 585	183 416	179 208	176 623	177 356	182 177	190 056	192 903	194 002

¹ Lønmodtagere med ansættelse i firmaet. Udtrykt som fuldtidsbeskæftigede (årsværk).

 Nye tal til tabellen offentliggøres september 2011.

 Flere tal og oplysninger findes på www.statistikbanken.dk/regn2 og gf2

Ansatte inden for handel

	2000	2001	2002	2003	2004	2005	2006	2007	2008
<i>Antal ansatte</i>									
Handel i alt	304 744	300 257	296 557	295 883	298 340	306 053	317 025	325 382	331 967
Bilhandel	24 561	22 956	22 630	22 676	23 006	23 828	24 891	25 592	25 685
Bilværksteder mv	17 069	16 072	15 981	16 001	16 387	17 068	17 783	18 840	19 110
Agenturhandel	4 388	4 688	4 577	4 511	4 480	4 544	4 607	4 540	4 611
Engrosh. med korn og foderstof	6 532	6 329	5 729	4 783	4 601	4 478	4 467	4 230	4 161
Engrosh. med føde-, drikke- og tobaksvarer	19 437	18 080	18 418	15 830	15 522	15 844	15 929	16 513	17 116
Engrosh. med tekstiler og husholdningsudstyr	29 596	30 081	30 385	31 162	31 686	32 695	34 529	36 713	38 451
Engrosh. med it-udstyr	20 840	20 243	17 479	16 295	16 686	17 700	18 443	14 705	14 484
Engrosh. med andre maskiner	28 546	28 566	27 656	28 274	27 835	27 854	29 001	29 724	30 368
Anden engroshandel	37 835	36 472	36 351	37 146	37 212	38 268	40 580	42 744	40 120
Supermarkeder og varehuse mv	48 421	50 091	50 091	52 325	51 670	51 735	52 270	52 958	54 484
Specialbutikker med fødevarer	5 125	4 886	4 784	4 737	4 833	4 894	5 148	5 217	5 463
Tankstationer	4 796	4 546	4 549	4 564	4 515	4 377	3 162	3 118	5 301
Detailh. med forbrugerelektronik	5 647	5 792	5 731	4 682	4 484	4 380	4 443	4 409	4 455
Detailh. med tekstiler og husholdningsudstyr mv	30 700	30 720	31 304	32 064	33 224	35 088	36 971	39 010	40 193
Detailh. med kultur- og fritidsprodukter	6 768	6 451	6 364	6 541	6 825	6 998	7 312	7 781	7 922
Detailh. med beklædning og fodtøj	13 603	13 335	13 255	13 362	14 391	15 188	16 309	17 942	18 520
Internethandel, postordre mv	880	949	1 273	930	983	1 114	1 180	1 346	1 523

 Nye tal til tabellen offentliggøres august 2011.

 Flere tal og oplysninger findes på www.statistikbanken.dk/gf2

Nøgletal for detailhandel

	2000	2001	2002	2003	2004	2005	2006	2007	2008
<i>Milliarder kroner</i>									
Omsætning	215,2	227,5	234,6	241,5	249,3	267,0	275,9	288,9	322,1
Eksport mv.	5,8	6,4	5,7	6,9	7,7	7,8	10,0	8,2	...
Værditilvækst ¹	37,7	39,9	41,5	43,1	44,4	47,6	51,7	54,4	55,8
Lønudgifter, pension mv.	27,1	28,6	29,9	30,7	31,8	33,6	35,8	38,5	43,1
Ordinært resultat	7,5	7,9	8,3	8,9	9,0	10,6	12,3	11,9	8,0
Aktiver ² i alt = passiver ² i alt	84,2	85,1	84,6	89,7	92,2	120,0	122,9	133,0	139,3
Egenkapital	25,6	26,5	26,5	33,1	34,9	48,0	44,9	51,5	51,5
Investeringer, netto	7,2	5,0	3,9	5,8	3,3	4,1	3,1	6,3	7,5
<i>Antal</i>									
Firmaer	24 356	23 547	23 243	23 315	23 600	23 880	24 075	23 993	23 143
Ansatte ¹	115 738	116 794	118 499	119 230	121 111	123 790	126 784	131 451	137 979

¹ Lønmodtagere med ansættelse i firmaet. Udtrykt som fuldtidsbeskæftigede (årsværk).

Nye tal til tabellen offentliggøres september 2011.

Flere tal og oplysninger findes på www.statistikbanken.dk/regn3 og gf2

Firmaers omsætning inden for handel

	2000	2001	2002	2003	2004	2005	2006	2007	2008
<i>Millioner kroner</i>									
Handel i alt	889 481	908 561	935 027	953 329	981 688	1094 441	1179 991	1210 996	1220 158
Bilhandel	79 794	78 590	85 793	84 242	98 118	110 838	120 940	131 191	115 773
Bilværksteder mv.	26 840	26 468	27 661	27 252	28 368	30 979	33 069	36 434	35 017
Agenturhandel	22 181	21 872	22 886	39 564	18 940	20 341	24 436	22 268	20 992
Engrosh. med korn og foderstof	34 816	38 647	34 958	29 928	32 416	30 712	31 815	34 905	36 949
Engrosh. med føde-, drikke- og tobaksvarer	107 315	110 003	123 255	117 628	120 916	127 254	129 644	141 010	145 451
Engrosh. med tekstiler og husholdningsudstyr	108 747	115 365	121 048	125 440	132 960	147 308	157 143	163 735	169 162
Engrosh. med it-udstyr	69 345	66 568	61 712	58 103	61 352	80 118	100 150	56 998	51 083
Engrosh. med andre maskiner	64 664	66 629	65 198	65 905	70 280	76 417	86 951	97 532	93 846
Anden engroshandel	160 545	156 922	157 874	163 803	168 987	203 495	219 939	237 434	229 929
Supermarkeder og varehuse mv.	97 632	107 770	111 060	117 281	118 060	123 146	127 626	132 686	138 441
Specialbutikker med fødevarer	8 509	8 284	8 026	8 012	7 828	8 143	8 137	8 780	9 216
Tankstationer	18 953	18 056	18 292	17 799	18 463	19 533	11 617	10 948	39 376
Detailh. med forbrugerelektronik	10 590	10 986	11 508	10 474	10 437	10 755	11 727	11 660	10 935
Detailh. med tekstiler og husholdningsudstyr mv	49 370	51 837	55 407	56 574	60 846	67 517	74 120	78 950	77 521
Detailh. med kultur- og fritidsprodukter	10 140	10 417	10 786	11 035	11 933	12 493	14 089	15 030	15 325
Detailh. med beklædning og fodtøj	17 587	17 578	16 984	17 661	19 013	22 001	24 605	27 180	26 599
Internethandel, postordre mv	2 453	2 569	2 579	2 628	2 771	3 391	3 983	4 255	4 543
<i>Procent</i>									
Handel i alt	100	100	100	100	100	100	100	100	100
Bilhandel	9	9	9	9	10	10	10	11	9
Bilværksteder mv	3	3	3	3	3	3	3	3	3
Agenturhandel	2	2	2	4	2	2	2	2	2
Engrosh. med korn og foderstof	4	4	4	3	3	3	3	3	3
Engrosh. med føde-, drikke- og tobaksvarer	12	12	13	12	12	12	11	12	12
Engrosh. med tekstiler og husholdningsudstyr	12	13	13	13	14	13	13	14	14
Engrosh. med it-udstyr	8	7	7	6	6	7	8	5	4
Engrosh. med andre maskiner	7	7	7	7	7	7	7	8	8
Anden engroshandel	18	17	17	17	17	19	19	20	19
Supermarkeder og varehuse mv	11	12	12	12	12	11	11	11	11
Specialbutikker med fødevarer	1	1	1	1	1	1	1	1	1
Tankstationer	2	2	2	2	2	2	1	1	3
Detailh. med forbrugerelektronik	1	1	1	1	1	1	1	1	1
Detailh. med tekstiler og husholdningsudstyr mv	6	6	6	6	6	6	6	7	6
Detailh. med kultur- og fritidsprodukter	1	1	1	1	1	1	1	1	1
Detailh. med beklædning og fodtøj	2	2	2	2	2	2	2	2	2
Internethandel, postordre mv	0	0	0	0	0	0	0	0	0

Nye tal til tabellen offentliggøres september 2011.

Flere tal og oplysninger findes på www.statistikbanken.dk/gf2

Nøgletal for transport

	2000	2001	2002	2003	2004	2005	2006	2007	2008
<i>Millioner kroner</i>									
Omsætning	163 479	184 215	166 705	169 201	182 710	208 184	235 822	263 561	275 824
Eksport mv.	99 761	82 215	67 214	95 659	105 493	116 153
Lønudgifter, pension mv.	25 095	29 028	28 592	29 157	29 924	28 023	30 500	32 675	34 743
Ordinært resultat	10 725	10 291	8 042	10 678	22 476	19 648	7 868	17 150	12 321
Balance	170 844	196 094	224 390	232 165	279 380	271 201	281 533	309 484	345 609
Egenkapital	61 344	76 878	107 834	122 214	151 157	117 959	119 247	138 807	156 336
Investeringer, netto	10 268	13 562	14 222	13 927	19 528	16 134	13 861	21 516	31 035
<i>Antal</i>									
Firmaer	12 534	12 422	12 079	11 127	11 397	11 386	11 345	11 413	11 298
Fuldtidsansatte	80 514	85 052	79 754	80 332	80 746	73 758	75 505	78 183	78 759

Nye tal til tabellen offentliggøres september 2011.

Flere tal og oplysninger findes på www.statistikbanken.dk/gf2

Godstransport med skib og lastbil

	2000	2001	2002	2003	2004	2005	2006	2007	2008	2009	2010	2000	2010
												<i>Procent</i>	
<i>Tusinde ton</i>													
Godsmængde med fragtskib	64 933	63 527	63 429	70 935	67 670	65 202	70 457	71 493	69 877	60 380	57 042	100,0	100,0
National	9 072	9 767	9 486	11 703	10 447	10 999	13 077	14 865	13 596	10 656	9 878	14,0	17,3
Til Danmark	30 984	30 543	29 296	33 792	32 074	29 902	33 303	32 603	34 451	28 893	26 591	47,7	46,6
Fra Danmark	24 876	23 217	24 648	25 441	25 149	24 302	24 077	24 025	21 830	20 831	20 574	38,3	36,1
Godsmængde med færge	20 480	18 240	18 757	18 766	19 909	20 970	22 151	22 613	21 554	18 531	19 371	100,0	100,0
National	3 737	3 951	4 283	4 221	4 440	4 784	4 907	4 761	4 538	4 007	3 841	18,2	19,8
International	16 743	14 289	14 474	14 545	15 469	16 186	17 244	17 852	17 016	14 525	15 530	81,8	80,2
Godsmængde med danske lastbiler													
National kørsel	206 867	189 969	194 121	189 858	174 461	189 848	177 631	183 607	179 233	137 848	156 729	100,0	100,0
Vognmandskørsel	159 383	144 585	146 337	150 980	138 578	158 977	142 958	149 437	144 584	107 484	124 955	77,0	79,7
Firmakørsel	47 484	45 383	47 785	38 879	35 883	30 871	34 673	34 170	34 649	30 365	31 775	23,0	20,3
International kørsel	16 897	15 257	15 235	15 725	17 047	16 616	15 368	14 287	14 306	11 504	8 950	100,0	100,0
Fra Danmark til udlandet	8 402	7 411	7 588	7 543	8 508	8 112	7 204	6 585	6 739	5 247	4 044	49,7	45,2
Fra udlandet til Danmark	7 215	6 495	6 755	7 078	7 409	7 612	6 839	6 202	6 159	4 548	2 849	42,7	31,8
Anden kørsel ¹	1 281	1 351	891	1 104	1 131	892	1 324	1 499	1 408	1 710	2 058	7,6	23,0

¹ Tredjelandskørsel og cabotagekørsel.

Nye tal til tabellen offentliggøres maj 2012.

Flere tal og oplysninger findes på www.statistikbanken.dk/ivg4, ivg41, nvg1 og skib41

Godstransport med tog

	1999	2000	2001	2002	2003	2004	2005	2006	2007	2008	2009	1999	2009
												<i>Procent</i>	
<i>Tusinde ton</i>													
Godsmængde med tog	7 455	7 874	7 173	7 297	7 711	7 904	7 529	7 300	6 850	7 140	6 116	100,0	100,0
National	2 332	2 049	1 592	1 382	1 492	1 747	1 688	1 232	727	512	480	31,3	7,8
Til Danmark	1 930	1 995	1 822	1 984	2 010	1 917	1 694	1 858	1 665	1 477	955	25,9	15,6
Fra Danmark	1 197	1 252	962	1 016	1 155	1 069	1 003	899	778	596	440	16,1	7,2
I transit	1 996	2 578	2 797	2 914	3 055	3 171	3 144	3 311	3 680	4 555	4 241	26,8	69,3
<i>Millioner tonkilometer^a</i>													
Godstransport med tog	1 974	2 057	1 987	1 941	2 013	2 169	1 976	1 893	1 779	1 867	1 698	100,0	100,0
National	579	488	388	354	372	520	442	260	146	122	123	29,3	7,2
Til Danmark	441	425	441	406	399	365	297	344	282	268	176	22,3	10,4
Fra Danmark	278	274	215	196	209	210	171	174	135	90	64	14,1	3,8
I transit	676	870	943	986	1 033	1 075	1 066	1 115	1 216	1 387	1 335	34,2	78,6

Nye tal til tabellen er offentliggjort august 2011.

Flere tal og oplysninger findes på www.statistikbanken.dk/bane1

Køretøjer pr. 1. januar

	2001	2002	2003	2004	2005	2006	2007	2008	2009	2010	2011	2001	2011
												<i>Procent</i>	
<i>Tusinde</i>													
I alt	3 175	3 237	3 297	3 351	3 437	3 572	3 731	3 871	3 942	3 961	4 000	100,0	100,0
Biler	2 253	2 279	2 304	2 322	2 366	2 449	2 543	2 620	2 645	2 643	2 663	100,0	100,0
Personbiler	1 854	1 873	1 888	1 895	1 916	1 965	2 020	2 068	2 099	2 120	2 164	82,3	81,2
Busser	14	14	14	14	14	14	15	14	14	15	14	0,6	0,5
Varebiler (0-3.500 kg totalvægt)	336	343	354	365	389	421	459	486	482	462	441	14,9	16,6
Lastbiler (over 3.500 kg totalvægt)	49	49	48	48	47	48	50	51	50	46	44	2,2	1,6
Motorcykler	74	78	83	88	95	105	119	134	144	147	149		
Knallert-45	65	68	69	68	67	67	65	63	61	58	55		
Påhængs- og sættevogne	555	584	615	646	679	720	768	815	851	871	893		
Campingvogne	109	111	113	117	121	126	132	137	140	142	143		
Traktorer	119	117	114	111	108	105	104	103	102	100	98		
<i>Antal pr. 1.000 indbyggere</i>													
Biler	421,2	424,5	428,0	430,1	437,3	451,2	466,9	478,4	479,9	477,5	479,0		
Personbiler	346,6	348,8	350,8	351,0	354,0	362,0	370,8	377,8	380,9	383,1	389,1		
Busser	2,6	2,6	2,6	2,6	2,6	2,7	2,7	2,6	2,6	2,6	2,6		
Vare- og lastbiler	71,9	73,1	74,6	76,5	80,6	86,5	93,4	98,0	96,4	91,8	87,3		
Motorcykler	13,8	14,6	15,4	16,3	17,5	19,4	21,8	24,7	26,0	26,6	26,8		

Nye tal til tabellen offentliggøres marts 2012.

Flere tal og oplysninger findes på www.statistikbanken.dk/bil8, bef1a og bef1a07

Nyregistrerede køretøjer

Antal	2000	2001	2002	2003	2004	2005	2006	2007	2008	2009	2010	2000	2010
												Procent	
I alt	207 871	184 021	201 722	186 261	231 399	282 002	307 125	309 294	259 585	178 777	218 525		
Biler	150 605	132 300	147 800	133 154	172 579	210 978	226 210	226 203	191 966	131 684	173 483	100,0	100,0
Personbiler	113 633	96 114	111 598	96 501	122 543	148 578	156 719	162 481	150 663	112 249	153 610	75,5	88,5
Busser	735	558	765	635	645	649	709	676	929	963	852	0,5	0,5
Varebiler (0-3.500 kg totalvægt)	31 451	30 976	31 325	31 782	44 741	55 762	62 774	56 084	33 658	15 211	16 269	20,9	9,4
Lastbiler (over 3.500 kg totalvægt)	4 786	4 652	4 112	4 236	4 650	5 989	6 008	6 962	6 716	3 261	2 752	3,2	1,6
Motorcykler	3 300	2 416	2 625	2 824	3 631	5 781	7 579	9 777	6 690	3 743	2 639		
Knallert-45	9 766	6 796	5 048	3 758	4 197	4 917	4 754	4 519	3 672	2 767	2 767		
Påhængs- og sættevogne	35 655	34 782	38 138	37 814	41 239	49 246	56 887	56 500	46 737	33 979	33 765		
Campingvogne	5 243	4 636	5 113	5 923	7 079	8 131	8 388	8 242	6 925	4 620	3 956		
Traktorer	3 302	3 091	2 998	2 788	2 674	2 949	3 307	4 053	3 595	1 984	1 915		

Anm.: Revisioner kan forekomme bagud i tid.

Nye tal til tabellen offentliggøres januar 2012.

Flere tal og oplysninger findes på www.statistikbanken.dk/bil6

Personbiler fordelt efter alder pr. 1. januar

Antal	2001	2002	2003	2004	2005	2006	2007	2008	2009	2010	2011	2001	2011
												Procent	
Personbiler	1 854 060	1 872 631	1 888 290	1 894 649	1 915 821	1 964 682	2 020 013	2 068 493	2 099 090	2 120 322	2 163 676	100,0	100,0
Under 1 år	110 945	92 895	108 068	91 772	117 735	143 775	151 836	157 773	145 683	108 575	149 217	6,0	6,9
1 år	139 843	109 203	90 704	105 861	90 449	115 997	140 785	149 272	155 338	144 501	107 011	7,5	4,9
2 år	155 769	138 302	107 558	89 780	104 607	89 738	114 981	140 217	147 879	155 456	143 603	8,4	6,6
3 år	144 336	153 868	135 936	106 625	88 370	103 843	89 912	115 085	139 517	148 037	154 489	7,8	7,1
4 år	134 066	144 782	152 749	136 435	106 653	89 565	105 909	91 676	116 433	142 003	149 725	7,2	6,9
5-9 år	498 318	551 594	612 179	685 862	688 093	664 607	620 326	578 072	514 619	502 866	539 949	26,9	25,0
10 år +	670 783	681 987	681 096	678 314	719 914	757 157	796 264	836 398	879 621	918 884	919 682	36,2	42,5

Nye tal til tabellen offentliggøres marts 2012.

Flere tal og oplysninger findes på www.statistikbanken.dk/bil8

Persontransport efter transportmiddel

Mio. personkilometer	1999	2000	2001	2002	2003	2004	2005	2006	2007	2008	2009
	Køretøjer på veje i alt	67 987	67 563	66 633	66 899	67 424	68 769	69 043	69 898	71 493	71 671
Cykler/knallert 30	2 405	2 355	2 229	2 393	2 353	2 230	2 322	2 268	2 204	2 303	2 258
Person- og varebiler u. 2000 kg.	50 887	50 187	49 183	49 030	49 280	50 149	49 771	49 899	51 286	51 799	51 785
Varebiler over 2000 kg.	6 306	6 590	6 875	7 176	7 520	8 088	8 676	9 427	9 671	9 238	8 799
Taxier	420	429	437	424	415	408	408	408	408	408	408
Motorcykler	470	478	484	486	489	499	523	553	583	582	575
Knallert 45	103	107	92	95	95	94	93	92	90	90	90
Busser i alt	7 397	7 418	7 332	7 295	7 272	7 300	7 250	7 250	7 250	7 250	7 250
Rutebusser i alt	2 839	2 867	2 853	2 863	2 916	2 873	2 850	2 850	2 850	2 850	2 850
Turistbusser og andre busser	4 558	4 552	4 479	4 432	4 356	4 428	4 400	4 400	4 400	4 400	4 400
Tog	5 310	5 537	5 721	5 754	5 893	6 074	6 136	6 274	6 353	6 475	6 389
Skibe	266	247	235	245	248	247	226	222	215	202	187
Fly	398	363	338	304	285	308	316	342	377	362	379

Nye tal til tabellen offentliggøres september 2011.

Flere tal og oplysninger findes på www.statistikbanken.dk/pkm1

Persontransport med tog

Tog	1999	2000	2001	2002	2003	2004	2005	2006	2007	2008	2009
	Millioner rejser										
På Bandedanmarks net	149,3	153,7	154,9	150,5	154,4	157,1	160,2	163,4	164,3	169,1	173,1
Andre baner	11,3	12,0	12,2	14,8	31,6	45,0	47,3	47,6	50,0	57,1	60,9
Millioner personkilometer*											
På Bandedanmarks net	5 113	5 327	5 521	5 541	5 620	5 741	5 768	5 903	5 992	6 096	5 980
Andre baner	197	210	200	213	273	333	368	371	361	379	409

Anm.: Fra slutningen af 2002 indgår metroen i tallene.

Nye tal til tabellen er offentliggjort august 2011.

Flere tal og oplysninger findes på www.statistikbanken.dk/bane21

Persontransport med rute- og charterfly

Tusinde afrejsende passagerer	2000	2001	2002	2003	2004	2005	2006	2007	2008	2009	2010
	Passagerer i alt	11 124	11 019	10 784	10 638	11 390	11 978	12 447	13 036	13 091	12 083
Indenrigsflyvninger i alt	1 969	1 818	1 642	1 584	1 591	1 664	1 791	1 948	1 906	1 939	2 374
Heraf ruteflyvninger	1 854	1 743	1 529	1 465	1 482	1 537	1 666	1 821	1 803	1 839	2 285
Heraf charterflyvning	79	56	89	101	95	113	112	114	93	88	79
Udenrigsflyvninger i alt	9 153	9 201	9 142	9 054	9 799	10 315	10 656	11 088	11 184	10 144	10 979
Heraf ruteflyvninger	7 852	7 999	8 124	8 061	8 678	9 044	9 382	9 737	9 815	8 917	9 708
Heraf charterflyvning	1 286	1 193	1 010	982	1 110	1 258	1 263	1 341	1 352	1 218	1 263

Anm.: Før 2004 indgik også mindre lufthavne i tota

Nye tal til tabellen offentliggøres maj 2012.

Flere tal og oplysninger findes på www.statistikbanken.dk/flyv32

Firmaer

	2000	2001	2002	2003	2004	2005	2006	2007	2008
<i>Antal</i>									
Erhvervsservice i alt^{1,2}	33 345	33 087	33 522	33 543	35 341	37 709	39 272	40 484	44 764
Advokatvirksomhed	1 649	1 598	1 583	1 556	1 578	1 585	1 593	1 596	1 608
Revision og Bogføring	3 797	3 712	3 652	3 668	3 701	3 827	3 925	4 018	4 117
Virksomhedskonsulenter	4 061	4 433	5 002	5 416	6 099	6 869	7 518	7 889	8 424
Arkitekter og rådgivende ingeniører	5 997	5 804	5 676	5 468	5 599	5 887	5 981	6 258	6 327
Forskning og udvikling	273	274	303	298	300	310	337	365	401
Reklame- og analysebureauer	2 571	2 554	2 573	2 475	2 568	2 739	2 768	2 875	2 821
Anden vidensservice	3 586	3 571	3 735	3 642	4 157	4 488	4 744	4 753	5 201
Dyrlæger	591
Udlejning og leasing af materiel	2 556	2 449	2 342	2 360	2 431	2 475	2 478	2 446	2 514
Arbejdsformidling og vikarbureauer	485	514	571	634	660	748	957	1 245	1 216
Rejsebureauer	575	561	569	505	574	628	606	648	656
Vagt og sikkerhedstjeneste	230	256	274	299	314	355	357	350	413
Anden operationel service	1 580	1 576	1 610	1 636	1 893	2 062	2 097	1 879	2 083
Ejendomsservice og anlægsgartnere	174	177	190	261	307	490	596	685	2 673
Rengøring	5 809	5 604	5 440	5 324	5 160	5 245	5 315	5 476	5 719

¹ Erhvervsservice hed tidligere forretningservice, men har ændret navn i Nye tal til tabellen offentliggøres september 2011.

Flere tal og oplysninger findes på www.statistikbanken.dk/regn1

² Ekskl. dyrlæger indtil 2008.

Omsætning

	2000	2001	2002	2003	2004	2005	2006	2007	2008
<i>Milliarder kroner</i>									
Erhvervsservice i alt¹	143,9	152,8	154,5	152,1	166,3	190,9	210,6	231,7	266,4
Advokatvirksomhed	6,5	7,0	7,5	7,5	7,9	8,7	9,8	10,5	10,9
Revision og Bogføring	9,9	10,0	10,5	10,7	11,3	11,9	13,2	14,4	15,1
Virksomhedskonsulenter	14,2	11,3	11,0	9,5	11,8	15,8	18,6	19,9	22,8
Arkitekter og rådgivende ingeniører	31,9	38,2	36,5	36,0	41,1	46,9	52,0	58,3	66,5
Forskning og udvikling	4,1	3,8	4,3	4,5	4,6	5,4	5,7	6,6	16,4
Reklame- og analysebureauer	20,0	20,0	18,1	17,9	17,4	19,9	20,9	23,8	24,7
Anden vidensservice	7,0	7,5	8,0	8,4	8,4	9,1	10,8	11,0	12,1
Dyrlæger	2,3
Udlejning og leasing af materiel	10,5	12,0	13,8	13,7	15,6	17,0	18,9	18,5	20,7
Arbejdsformidling og vikarbureauer	3,6	4,6	4,8	4,7	5,7	7,3	9,8	12,9	13,8
Rejsebureauer	16,3	17,6	18,1	16,3	17,7	20,9	22,4	24,2	24,6
Vagt og sikkerhedstjeneste	0,9	1,0	1,1	2,3	2,5	2,6	2,8	3,1	3,4
Anden operationel service	7,8	8,5	9,1	8,9	10,3	11,4	11,0	12,4	11,5
Ejendomsservice og anlægsgartnere	0,5	0,5	0,5	0,6	0,6	1,0	1,0	1,2	5,5
Rengøring	10,7	10,9	11,3	11,2	11,5	13,0	13,6	14,9	16,1

¹ Ekskl. dyrlæger indtil 2008.

Nye tal til tabellen offentliggøres september 2011.

Flere tal og oplysninger findes på www.statistikbanken.dk/regn1

Omsætning fordelt på brancher

Milliarder kroner

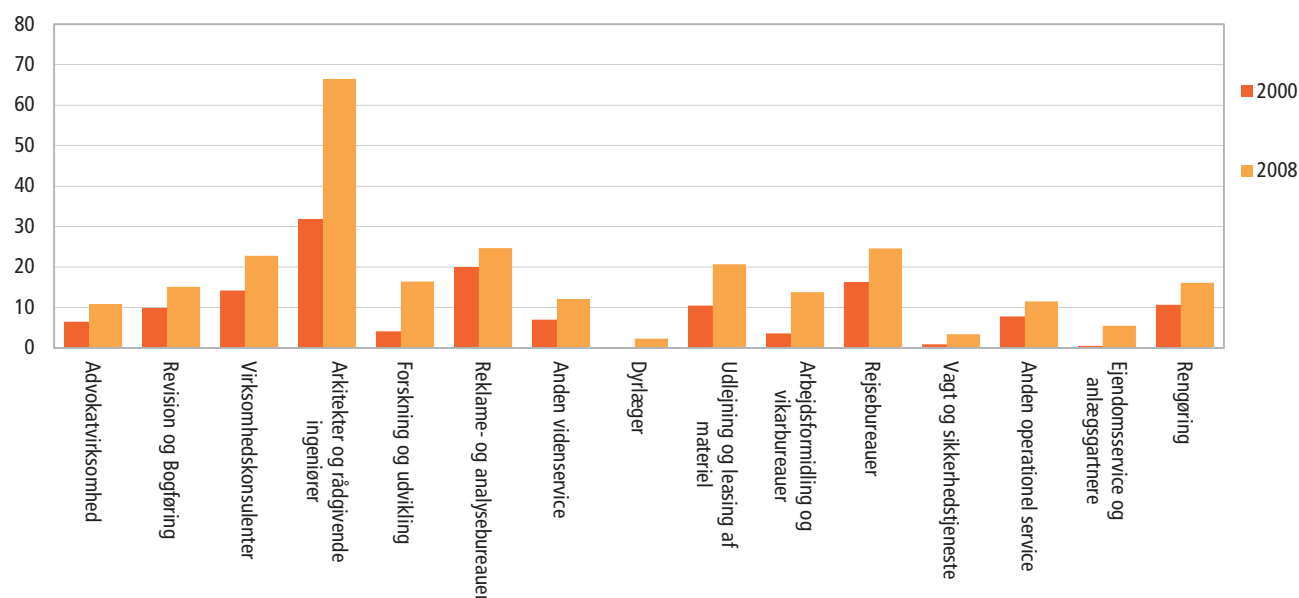

Ansatte

	2000	2001	2002	2003	2004	2005	2006	2007	2008
<i>Antal</i>									
Erhvervsservice i alt¹	129 484	137 182	137 761	135 957	140 355	150 011	161 661	174 066	190 368
Advokatvirksomhed	7 667	7 985	8 022	8 102	8 066	8 117	8 400	8 612	8 910
Revision og Bogføring	13 304	13 804	14 007	13 810	13 691	13 937	14 525	15 277	16 093
Virksomhedskonsulenter	6 735	8 334	7 975	6 973	7 700	9 960	11 058	11 447	12 890
Arkitekter og rådgivende ingeniører	29 943	30 714	31 141	29 365	30 214	31 111	33 190	35 521	37 673
Forskning og udvikling	4 529	4 530	4 798	4 872	4 831	5 175	5 769	6 052	9 405
Reklame- og analysebureauer	10 917	12 076	11 709	11 069	11 380	11 768	12 252	13 441	13 459
Anden vidensservice	6 668	7 068	6 948	6 893	6 994	7 313	7 746	8 098	8 834
Dyrlæger	2 009
Udlejning og leasing af materiel	4 810	5 200	5 534	5 181	5 117	5 280	5 865	5 854	6 641
Arbejdsformidling og vikarbureauer	8 343	9 759	10 556	10 911	12 939	16 396	20 294	25 729	24 982
Rejsebureauer	4 549	4 495	4 311	4 311	4 380	4 574	4 713	4 951	4 945
Vagt og sikkerhedstjeneste	1 212	1 411	1 404	3 218	3 274	3 347	3 630	3 939	4 351
Anden operationel service	6 761	7 457	6 972	7 804	8 274	8 434	8 794	9 085	9 108
Ejendomservice og anlægsgartnere	512	442	498	478	471	766	738	952	4 779
Rengøring	23 534	23 902	23 880	22 968	23 022	23 832	24 688	25 109	26 290

Anm.: Lønmodtagere med ansættelse i firmaet. Omregnet til fuldtidsbeskæftigede (årsværk).



Nye tal til tabellen offentliggøres september 2011.



Flere tal og oplysninger findes på www.statistikbanken.dk/regn1

¹ Ekskl. dyrlæger indtil 2008.

Årsværk fordelt på brancher

Tusinde

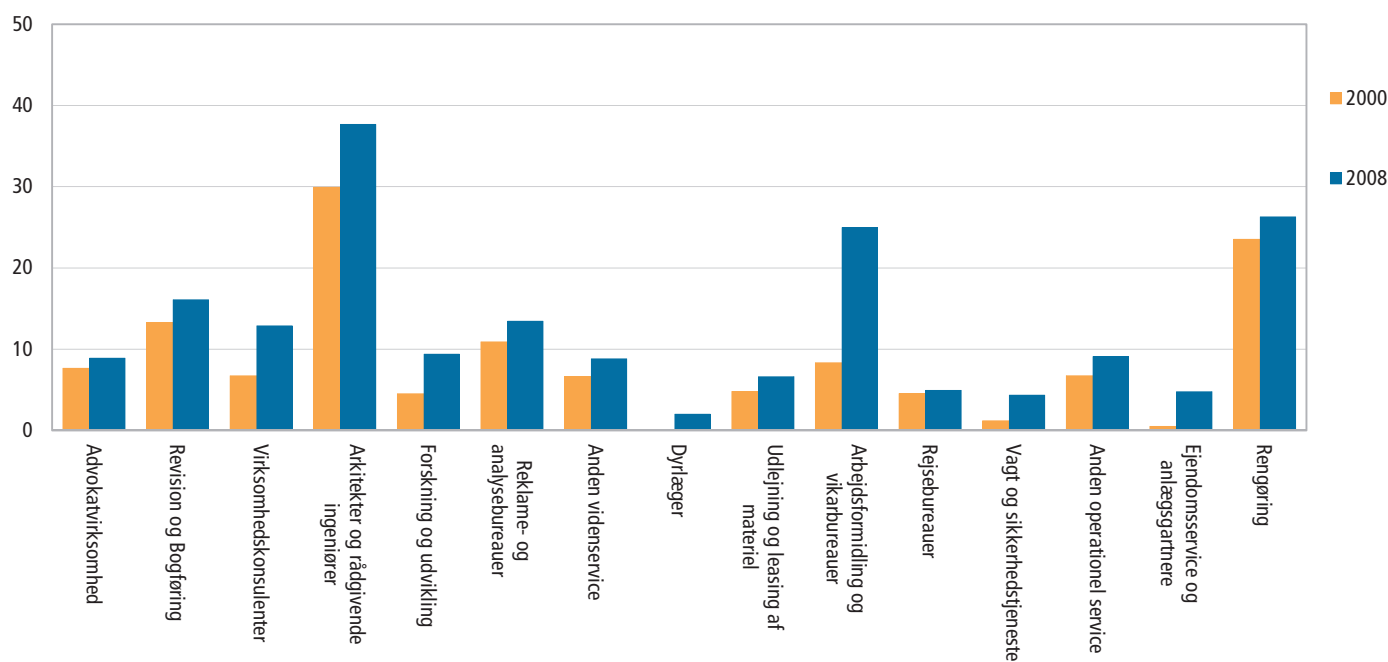

Nøgletal for turisme

	2000	2001	2002	2003	2004	2005	2006	2007	2008	
<i>Millioner kroner</i>										
Omsætning	25 359	25 808	26 400	25 458	26 661	28 699	32 058	35 164	36 894	
Eksport mv.	85	64	75	70	83	84	112	35	87	
Lønudgifter, pension mv. ¹	6 702	7 095	7 277	7 149	7 455	7 906	8 573	9 441	10 409	
Ordinært resultat ¹	2 659	2 286	2 415	2 206	2 317	2 517	2 961	3 396	2 775	
Balance ¹	20 451	23 342	22 966	24 185	23 574	24 858	28 716	32 686	37 014	
Egenkapital ¹	4 341	4 764	4 919	5 582	5 271	6 316	7 938	9 153	10 155	
Investeringer, netto ¹	2 151	769	1 071	1 295	1 990	1 690	1 587	2 027	1 137	
<i>Antal</i>										
Firmaer	10 064	10 357	10 359	9 848	9 923	10 126	10 094	10 310	10 198	
Fuldtidsansatte	32 092	33 857	34 413	32 811	33 833	35 117	37 260	39 668	41 158	

¹ Ekskl. forlystelsesparker, museer, botaniske og zoologiske haver.

Nye tal til tabellen offentliggøres september 2011.

Overnatninger for alle overnatningsformer og nationalitet

	2000	2001	2002	2003	2004	2005	2006	2007	2008	2009	2010
<i>Tusinde</i>											
Overnatninger i alt	40 822	41 401	42 382	43 438	42 278	42 018	44 370	45 609	44 717	42 185	42 489
Danmark	17 774	18 275	19 071	19 664	19 863	20 363	22 084	23 172	23 520	22 212	22 105
Norge	2 093	2 056	2 301	2 396	2 297	2 202	2 287	2 474	2 307	2 112	2 224
Sverige	2 581	2 313	2 247	2 238	2 168	2 018	2 023	1 957	1 825	1 409	1 594
Tyskland	15 668	15 003	15 113	15 343	13 938	13 186	13 527	13 732	12 796	12 397	12 158

Nye tal til tabellen offentliggøres april 2012.

Flere tal og oplysninger findes på www.statistikbanken.dk/turist

Overnatninger fordelt på nationaliteter

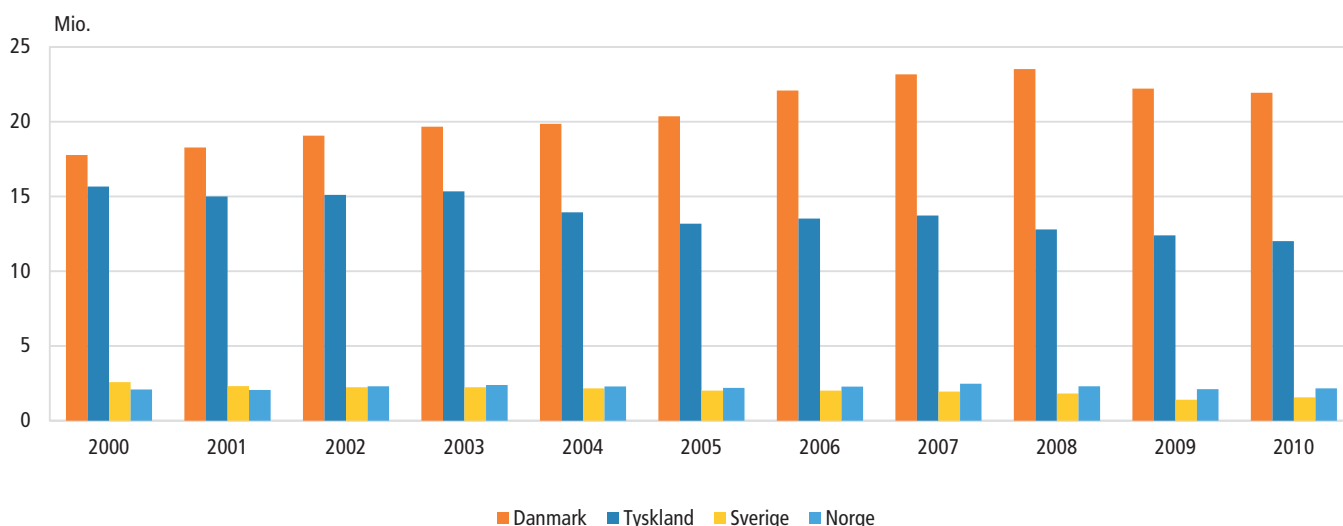

Overnatninger

	2000	2001	2002	2003	2004	2005	2006	2007	2008	2009	2010
<i>Tusinde</i>											
Overnatninger i alt	40 822	41 401	42 382	43 439	42 278	42 018	44 370	45 609	44 717	42 185	42 081
Danske	17 774	18 275	19 071	19 664	19 863	20 363	22 084	23 172	23 520	22 212	21 941
Udenlandske	23 941	23 126	23 311	23 775	22 494	21 655	22 286	22 437	21 196	19 973	20 140
Overnatninger på hoteller i alt	9 210	9 173	9 262	9 161	9 711	10 119	10 647	11 076	10 857	9 966	10 939
Danske	4 599	4 618	4 763	4 644	4 931	5 330	5 840	6 449	6 300	5 708	6 064
Udenlandske	4 611	4 555	4 499	4 516	4 780	4 789	4 807	4 628	4 557	4 258	4 874
Overnatning på feriecentre i alt	4 073	4 007	4 142	4 059	3 929	3 760	3 686	4 007	3 778	3 636	3 688
Danske	2 605	2 604	2 711	2 662	2 744	2 666	2 621	2 810	2 718	2 712	2 666
Udenlandske	1 468	1 403	1 431	1 397	1 185	1 094	1 066	1 197	1 060	923	1 023
Overnatning på campingpladser i alt	10 798	10 942	11 208	12 055	11 505	11 287	11 698	11 684	12 169	11 769	11 448
Danske	7 313	7 563	7 956	8 498	8 247	8 180	8 565	8 677	9 306	9 020	8 730
Udenlandske	3 485	3 379	3 252	3 557	3 258	3 107	3 133	3 007	2 863	2 749	2 718
Overnatning på vandrehjem i alt	1 094	1 074	1 073	1 030	991	1 080	1 236	1 297	1 249	1 120	1 072
Danske		663	673	653	644	709	788	808	806	752	705
Udenlandske		411	400	377	347	371	448	489	443	369	367
Overnatning i lystbådehavne i alt	1 507	1 506	1 518	1 566	1 433	1 459	1 695	1 080	1 126	1 069	1 040
Danske	725	745	759	794	676	651	789	539	585	558	546
Udenlandske	782	761	759	772	756	808	906	540	541	511	494
Overnatning i feriehusene i alt	15 034	14 699	15 178	15 569	14 789	14 313	15 408	16 465	15 538	14 625	13 895
Danske	1 883	2 082	2 208	2 414	2 621	2 826	3 480	3 889	3 806	3 462	3 231
Udenlandske	13 151	12 617	12 970	13 155	12 168	11 487	11 928	12 577	11 732	11 164	10 664

Nye tal til tabellen offentliggøres april 2012.

Flere tal og oplysninger findes på www.statistikbanken.dk/turist

Overnatninger

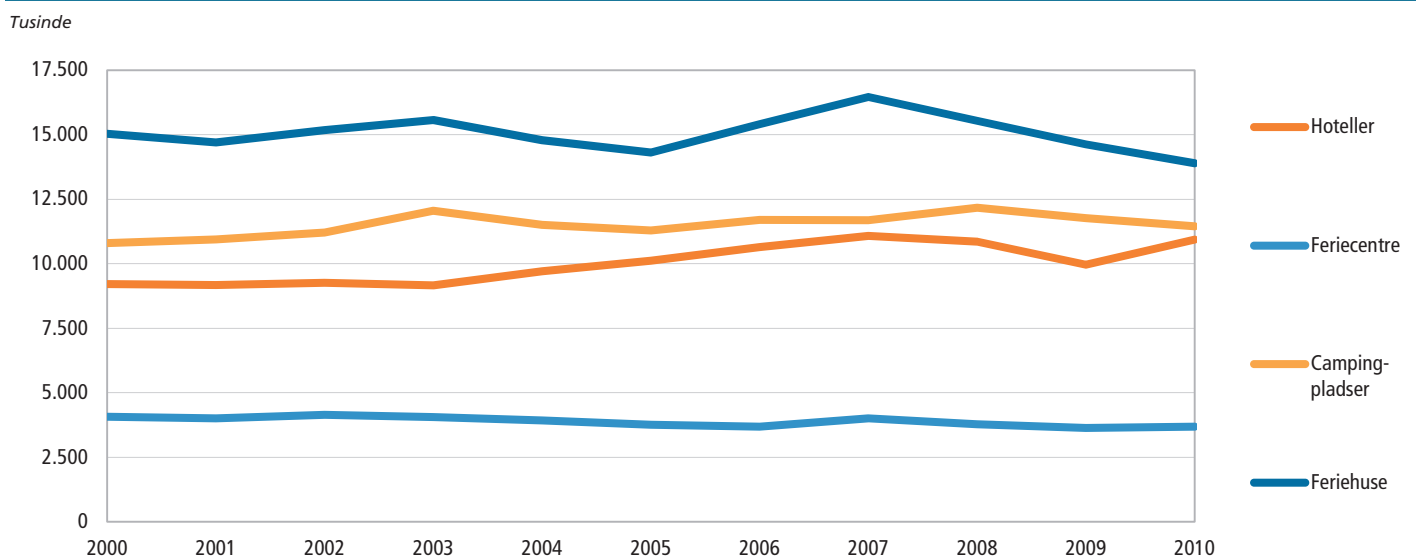

Produktion af primær energi

	1999	2000	2001	2002	2003	2004	2005	2006	2007	2008*	2009*
<i>Petajoule (10¹⁵ joule)</i>											
I alt	1 009,1	1 154,9	1 131,3	1 196,8	1 189,2	1 304,2	1 317,5	1 239,4	1 137,8	1 118,5	1 005,7
Råolie	641,9	764,5	726,1	780,2	780,1	828,3	796,2	724,1	652,3	603,5	554,8
Naturgas	296,1	316,5	326,1	326,4	310,7	365,9	400,2	397,5	352,9	382,9	318,6
Affald	29,5	30,8	32,7	33,9	36,9	38,0	39,6	38,8	39,6	42,0	39,7
Brænde og træaffald	15,4	14,0	15,1	17,6	18,8	28,4	34,8	34,8	45,0	45,3	46,8
Halm	13,7	12,2	14,3	19,5	20,9	18,2	21,0	20,0	19,5	15,8	17,3
Vind	10,9	15,3	15,5	17,6	20,0	23,7	23,8	22,0	25,8	24,9	24,2
Anden vedvarende energi	1,5	1,6	1,6	1,6	1,7	1,7	1,8	2,3	2,8	4,0	4,3

🔄 Nye tal til tabellen offentliggøres december 2011.

📄 Flere tal og oplysninger findes på www.statistikbanken.dk/ene1

Forbrug af energiprodukter

	1999	2000	2001	2002	2003	2004	2005	2006	2007	2008*	2009*
<i>Petajoule (10¹⁵ joule)</i>											
Kul og koks i alt	198,9	166,2	177,1	177,7	239,1	182,6	156,9	234,5	197,0	172,8	170,2
Kul	197,4	165,0	175,9	176,5	238,2	181,6	155,9	233,5	195,9	171,7	169,4
Koks mv	1,5	1,2	1,2	1,1	1,0	1,0	1,0	1,0	1,1	1,1	,8
Vedvarende energi i alt	71,9	76,2	83,0	95,1	103,4	119,4	132,9	132,7	149,6	151,9	153,3
Affald	29,2	30,5	32,4	33,6	36,5	37,6	39,2	38,4	39,2	41,6	39,3
Brænde og træaffald	16,6	16,7	19,3	22,8	24,3	38,2	47,1	50,0	62,4	65,5	68,2
Halm	13,7	12,2	14,3	19,5	20,9	18,2	21,0	20,0	19,5	15,8	17,3
Vind	10,9	15,3	15,5	17,6	20,0	23,7	23,8	22,0	25,8	24,9	24,2
Anden vedvarende energi	1,5	1,5	1,6	1,6	1,7	1,6	1,8	2,3	2,8	4,0	4,2
Olieprodukter i alt	553,5	575,0	565,9	576,5	612,9	627,0	726,4	852,9	958,7	1 019,6	760,2
Petroleum	0,3	0,2	0,3	0,3	0,2	0,2	0,2	0,2	0,1	0,2	0,2
Jetbrændstof og flybenzin	38,9	30,4	33,4	29,7	33,0	28,8	39,4	40,4	43,3	41,3	39,8
Heraf jetbrændstof optanket i udlandet ¹	9,5	7,1	8,7	9,1	9,2	6,4	22,4	25,2	27,0	25,7	25,7
Motorbenzin	88,5	86,2	83,5	83,8	84,1	83,1	80,6	79,1	78,4	74,7	71,0
Diesel	67,7	64,3	70,9	66,8	70,9	75,4	79,7	86,3	95,1	93,4	88,1
Fyringsolie	94,0	84,9	86,2	82,3	82,0	78,9	77,6	72,4	70,7	74,1	72,8
Fuelolie	222,3	267,2	252,7	281,0	332,3	351,3	439,4	564,6	660,7	728,4	481,9
Heraf fuel optanket i udlandet ¹	195,9	243,0	224,2	254,4	301,5	325,0	414,2	535,3	636,5	708,2	462,9
Petroleumskoks	6,8	7,0	8,1	8,0	8,2	8,9	8,9	9,3	9,9	7,5	6,5
Anden olie til energiformål	35,0	34,7	30,9	24,5	2,3	0,4	0,6	0,6	0,6	0,1	0,0
Gas i alt	214,6	212,3	218,0	210,6	210,7	209,2	206,3	212,5	191,2	189,9	183,7
LPG	4,0	3,5	3,2	3,1	3,2	3,2	3,4	3,5	3,1	2,7	2,3
Raffinaderigas	18,3	15,3	15,4	15,4	12,4	12,0	14,2	15,1	15,9	15,1	15,7
Naturgas	192,3	193,5	199,3	192,0	195,1	194,0	188,8	194,0	172,2	172,2	165,7
El	117,3	118,2	118,7	115,4	117,4	119,7	121,0	123,2	121,0	122,0	115,8
Fjernvarme	98,6	95,3	103,2	102,1	104,5	104,4	103,9	102,4	98,1	101,2	103,7

¹ Fuelolie og jetbrændstof købt af dansk-opererede skibe og fly i udlandet.

🔄 Nye tal til tabellen offentliggøres december 2011.

📄 Flere tal og oplysninger findes på www.statistikbanken.dk/ene1

Produktion af primær energi og bruttoenergiforbrug i Danmark

Petajoule (10¹⁵ joule)

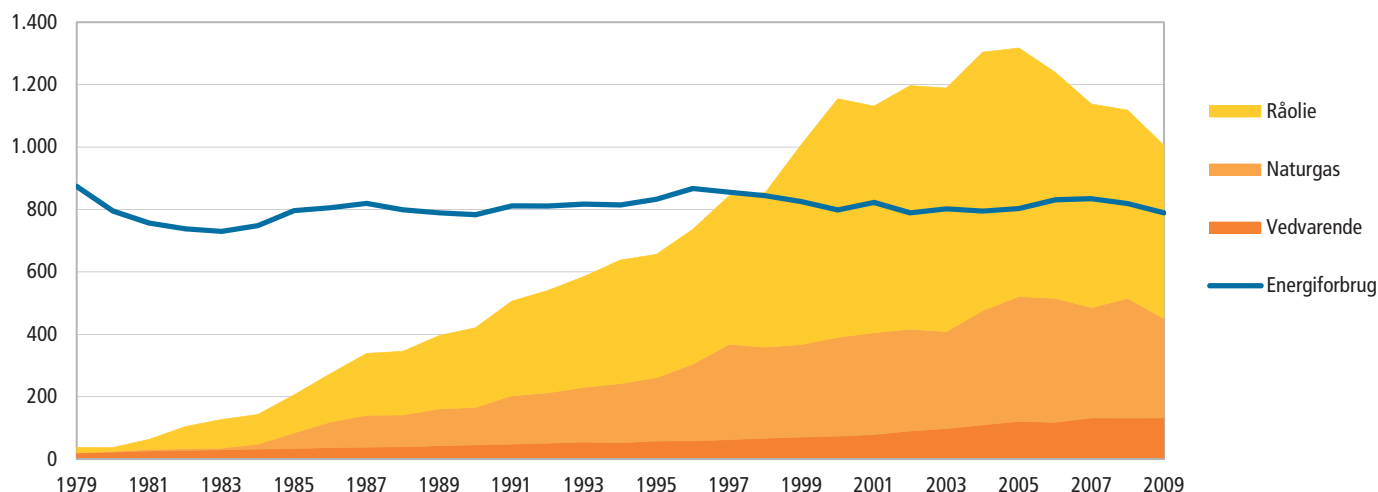

Anm.: Bruttoenergiforbruget er her vist ekskl. Dansk-opererede skibe og flys køb af brændstof i udlandet.

Bruttoenergiforbrug i erhverv og husholdninger

Petajoule (10 ¹⁵ joule)	1999	2000	2001	2002	2003	2004	2005	2006	2007	2008*	2009*
I alt¹	1 030,6	1 048,7	1 055,3	1 052,9	1 112,6	1 126,5	1 239,7	1 391,4	1 498,1	1 553,1	1 277,7
Husholdninger	302,4	286,5	296,6	296,7	300,6	302,0	307,1	312,7	314,9	303,3	299,1
Erhverv i alt	728,2	762,2	758,7	756,2	812,0	824,5	932,5	1 078,6	1 183,2	1 249,8	978,7
Landbrug, fiskeri, råstofudvinding.....	88,2	89,1	92,9	90,6	90,5	86,5	90,3	92,0	91,6	88,7	86,9
Industri	189,1	190,7	192,5	177,9	173,4	168,6	171,1	179,2	177,8	161,0	144,6
Energi- og vandforsyning	4,4	4,4	5,4	4,6	4,7	4,8	5,2	6,0	5,8	6,8	7,6
Bygge og anlæg	17,8	16,7	17,4	18,3	18,9	19,4	19,9	21,1	22,1	24,1	22,5
Handel, hotel og restauration	61,0	56,7	56,5	57,1	58,5	60,0	58,2	62,4	62,1	65,8	64,3
Transport, post og tele	292,8	330,8	316,8	336,6	388,6	407,2	508,4	635,4	742,7	816,8	566,9
Finansiering og forretningservice	17,6	17,9	20,2	19,7	21,7	21,8	22,6	24,2	24,6	24,1	23,2
Offentlige og personlige tjenester	57,3	55,8	57,2	51,4	55,6	56,3	56,9	58,3	56,4	62,5	62,7
Heraf skibes optankning i udlandet.....	195,9	243,0	224,2	254,4	301,5	325,0	414,2	535,3	636,5	708,2	462,9
Heraf flys optankning i udlandet.....	9,5	7,1	8,7	9,1	9,2	6,4	22,4	25,2	27,0	25,7	25,7
Heraf vedvarende energi	17,7	18,1	22,5	27,3	27,9	33,3	38,6	41,5	48,8	47,1	45,6
Bruttoenergiforbrug i Danmark²	825,2	798,6	822,4	789,3	801,9	795,1	803,1	830,9	834,6	819,2	789,0

Anm.: Opgørelsen følger nationalregnskabs afgrænsning og viser således bruttoenergiforbruget medgået til danske økonomiske aktiviteter. I fordelingen på erhverv og husholdninger indgår visse skønmæssige beregninger.

¹ Bruttoenergiforbruget beregnes ved at fordele energiforbruget af primær energi (fx kul, olie og naturgas) til produktionen i el- og fjernvarmeværker proportionalt på brugerne af de enkelte konverterede energityper (el og fjernvarme).

Samtidigt nulstilles forbruget af primær energi i konverteringssektoren. Forbruget i elværkerne er korrigeres endvidere for nettoimporten af el. Ligeledes indgår raffinaderierne forbrug af råolie og halvfabrikata ikke i opgørelsen, men kun de raffinerede produkter (fx benzin og diesel).

Omregningen til petajoule er baseret på de brændværdier, der bruges af Energistyrelsen.

² Ekskl. dansk-opererede skibe og flys køb af brændstof i udlandet.



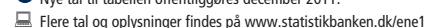

Bruttoenergiforbrug i udvalgte brancher

Petajoule

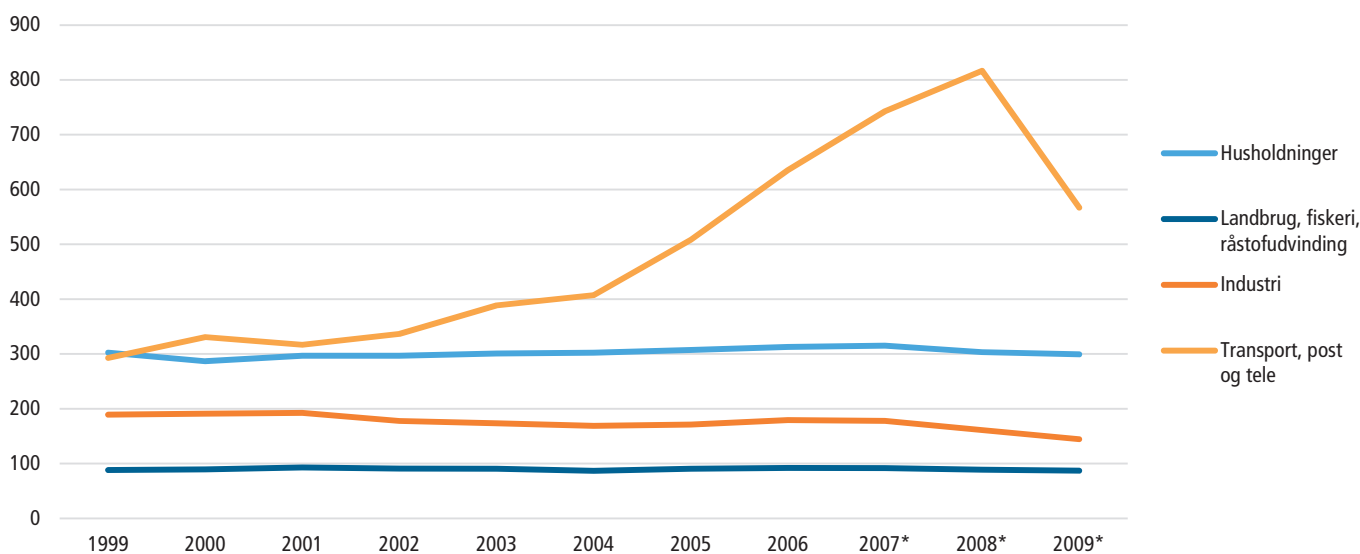

El-balance

Petajoule (10 ¹⁵ joule)	1999	2000	2001	2002	2003	2004	2005	2006	2007	2008*	2009*
Produktion	133,3	123,2	129,5	131,6	157,5	138,2	123,7	156,1	132,8	125,1	124,0
Import	17,9	30,3	29,5	32,2	25,3	31,2	45,4	24,4	37,5	46,1	40,4
Til rådighed	151,1	153,5	159,0	163,8	182,8	169,4	169,1	180,4	170,4	171,2	164,4
Forbrug i erhverv	80,5	81,0	82,1	79,1	80,7	82,4	82,9	84,3	82,8	84,5	79,6
Forbrug i husholdninger	36,9	37,2	36,5	36,3	36,7	37,3	38,1	38,9	38,2	37,4	36,2
Svind og ledningstab	7,6	7,4	8,8	8,8	9,3	8,1	7,6	7,9	8,4	8,3	9,4
Eksport	26,2	27,9	31,6	39,6	56,0	41,6	40,5	49,3	41,0	40,9	39,2





Energjudgift i erhverv og husholdninger

Millioner kroner	1999	2000	2001	2002	2003	2004	2005	2006	2007	2008*	2009*
I alt¹	102 559	125 298	127 890	125 590	129 451	139 179	160 865	185 707	191 088	223 194	178 571
Husholdninger	51 495	54 549	57 096	58 394	58 666	61 399	65 413	69 506	69 471	72 958	68 730
Erhverv i alt	51 064	70 749	70 794	67 196	70 786	77 780	95 452	116 200	121 618	150 237	109 842
Landbrug, fiskeri, råstofudvinding.....	3 082	4 110	4 705	4 343	4 293	4 702	5 699	6 268	6 448	8 634	6 928
Industri	16 280	26 515	24 104	22 284	22 440	25 751	31 965	36 989	39 218	45 301	31 792
Energi- og vandforsyning	4 644	5 355	6 444	5 775	6 910	6 654	7 069	9 312	8 416	11 030	8 934
Bygge og anlæg	1 558	1 996	1 978	2 105	2 162	2 598	3 027	3 399	3 574	4 396	3 590
Handel, hotel og restauration	5 590	5 878	6 066	6 198	6 392	6 961	7 166	7 886	8 096	8 994	8 148
Transport, post og tele	9 399	15 267	14 957	14 296	15 379	17 346	26 332	37 425	41 001	54 985	34 240
Finansiering og forretningsservice	2 223	2 540	2 832	2 952	3 244	3 397	3 570	3 865	3 989	4 394	4 073
Offentlige og personlige tjenester	8 288	9 089	9 707	9 243	9 967	10 371	10 624	11 057	10 875	12 503	12 137
Heraf skibes optankning i udlandet.....	3 064	6 826	6 238	6 845	7 589	8 189	14 518	24 129	26 877	38 181	21 428
Heraf flys optankning i udlandet	240	401	515	388	373	350	1 742	2 207	2 295	2 889	1 826

Anm.: Opgørelsen følger nationalregnskabs afgrænsning og viser energjudgiften i forbindelse med danske økonomiske aktiviteter. I fordelingen på erhverv og husholdninger indgår visse skønmæssige beregninger.

¹ Energjudgiften er opgjort i løbende priser som de samlede udgifter (inkl. moms) til de faktisk indkøbte energiarter. I beløbene indgår handels- og transportavancer samt eventuelle ikke refunderede energifgifter.

Nye tal til tabellen offentliggøres november 2011.

Flere tal og oplysninger findes på www.statistikbanken.dk/ene1

Råstofindvinding

Tusinde m ³	2000	2001	2002	2003	2004	2005	2006	2007	2008	2009	2010*
Råstofindvinding i alt	40 944	38 258	36 970	35 225	39 444	47 054	49 338	49 000	42 225	31 344	23 432
Råstofindvinding på land	33 809	32 859	31 188	28 982	32 774	35 685	41 925	42 079	35 820	25 419	23 431
Sten, grus og sand	27 587	27 056	25 555	23 634	27 058	29 502	35 239	33 229	28 852	19 350	17 723
Granit	199	166	193	190	186	189	186	205	192	156	144
Kalk og kridt	3 405	3 480	3 240	3 025	3 252	3 338	3 912	4 431	3 075	2 735	2 510
Ler	788	720	663	632	648	717	788	833	655	364	346
Plastisk ler og bentonit	313	234	221	225	297	328	420	577	337	125	179
Kvartssand	479	488	464	484	486	553	496	589	467	332	346
Moler	227	231	254	265	226	251	236	241	252	202	199
Tørv/sphagnum	247	287	336	314	345	323	336	242	145	211	173
Øvrige råstoffer	563	197	262	213	276	485	312	1 732	1 845	1 941	1 812
Råstofindvinding fra havet	7 136	5 399	5 782	6 243	6 670	11 368	7 413	6 921	6 405	5 928	5 723

Nye tal til tabellen offentliggøres maj 2012.

Flere tal og oplysninger findes på www.statistikbanken.dk/rst3

Råstofindvinding fordelt på udvalgte typer

Tusinde kubikmeter

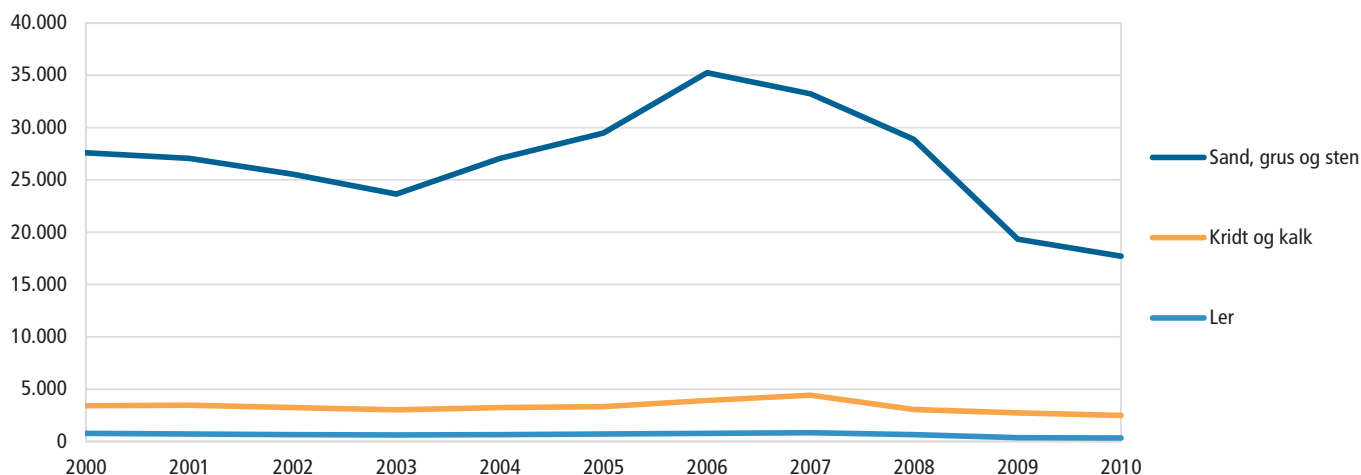

Fordeling af nitratindhold i drikkevandet

	1999	2000	2001	2002	2003	2004	2005	2006	2007	2008	2009
Almene vandværker i alt	2 851	2 791	2 750	2 718	2 704	2 698	2 622	2 468	2 525
<i>Procent</i>											
<1 mg nitrat pr. liter	80,5	74,6	74,9	73,6	90,8	79,4	79,7	82,1	74,2	79,8	79,5
1-25 mg nitrat pr. liter	14,8	19,8	20,9	21,6	4,1	15,7	15,1	13,1	21,1	15,2	14,7
25-50 mg nitrat pr. liter	3,7	4,6	3,8	4,2	4,1	4,0	4,0	4,0	4,0	4,0	4,7
50 eller flere mg nitrat pr. liter	1,0	1,1	0,4	0,7	1,0	0,9	1,2	0,8	0,7	0,9	1,0

Nye tal til tabellen offentliggøres maj 2012.

Kilde: Geus og DANVA.

Landbrugets brug af pesticider i planteavl

	1999	2000	2001	2002	2003	2004	2005	2006	2007	2008	2009
<i>Tons virksomt stof</i>											
Forbrug i alt	2 874	2 841	3 083	2 868	2 954	2 899	3 246	3 212	3 316	4 116	2 798
Ukrudtsbekæmpelse	1 892	1 982	2 164	2 105	2 205	2 087	2 308	2 479	2 583	2 927	2 012
Vækstregulatorer	221	204	309	146	156	186	209	140	148	287	262
Svampebekæmpelse	715	614	561	574	547	604	693	536	557	864	484
Insektbekæmpelse	46	41	49	43	46	22	36	57	28	38	40
<i>Antal behandlinger pr. år</i>											
Behandlingshyppighed i alt	2,45	2,07	2,19	2,10	2,33	2,39	2,49	2,52	2,51	3,19	2,58
Ukrudtsbekæmpelse	1,37	1,28	1,18	1,30	1,39	1,40	1,46	1,44	1,56	1,71	1,28
Vækstregulatorer	0,11	0,10	0,15	0,08	0,09	0,12	0,13	0,08	0,11	0,15	0,14
Svampebekæmpelse	0,60	0,50	0,50	0,46	0,50	0,61	0,63	0,52	0,54	0,83	0,52
Insektbekæmpelse	0,37	0,19	0,35	0,26	0,36	0,27	0,28	0,47	0,30	0,50	0,63

Anm. 1: Virksomme stoffer er de stoffer, som den tilsigtede virkning kommer fra.

Anm. 2: Behandlingshyppighed udtrykker det antal gange, det er muligt at pesticidbehandle det samlede areal, hvis der anvendes standarddosering.

Kilde: Miljøstyrelsen.

Forsyning af handelsgødning

	99/00	00/01	01/02	02/03	03/04	04/05	05/06	06/07	07/08	08/09	09/10	99/00	09/10
Indhold af rene næringsstoffer¹													
<i>Millioner kg pr. driftsår (1.7.-30.6.)</i>													
Kvælstof	251,5	233,7	210,8	201,2	206,7	206,3	191,8	194,6	220,4	200,3	190,0	95,0	84,4
Fosfor	17,8	15,8	14,8	14,1	15,0	15,1	13,5	13,9	13,8	7,2	11,0	7,0	4,9
Kalium	72,6	65,3	64,0	62,4	64,1	62,8	60,5	58,5	59,8	26,4	42,1	27,0	10,7

¹ De sammensatte eller blandede gødningsstoffer er omregnet til mængder af grundstofferne kvælstof, fosfor og kalium.

Kilde: Plantedirektoratet, Fødevareministeriet.

Forsyning af husdyrgødning

	1998	1999	2000	2001	2002	2003	2004	2005	2006	2007	2008	1998	2008
Indhold af rene næringsstoffer													
<i>Millioner kg pr. år</i>													
Kvælstof	278,4	265,7	264,1	273,0	276,0	273,0	270,0	265,0	270,0	270,2	262,2	101	98
Fosfor	53,1	54,2	53,9	56,5	52,3	51,0	48,5	46,4	48,6	45,2	42,6	20	16
Kalium	169,1	162,7	161,4	166,0	168,0	165,0	160,0	157,0	160,0	164,2	162,4	62	61

Kilde: Danmarks Jordbrugsforskning

Økonomien

I dette kapitel finder du de vigtigste nøgletal om dansk økonomi. Du kan blandt andet finde nationalregnskabet og se, hvordan danskerne investerer, og hvor i landet skattetrykket er højest. Bagest i kapitlet er der separate afsnit, der beskriver de vigtigste begreber i nationalregnskabet og i relation til offentlige finanser.

Den økonomiske vækst

Nationalregnskabet på side 105 giver et helhedsbillede af alle de samfundsøkonomiske aktiviteter. Du kan blandt andet se, at Danmarks bruttonationalprodukt (BNP) er steget med 2,1 pct. i 2010 efter to års fald.

Varer og tjenester

I tabellen *Varer og tjenester* på side 107 kan du se udviklingen i Danmarks produktion af varer og tjenester i de seneste ti år. Produktionen er steget 14 pct. fra 2000 til 2010 trods et fald de seneste to år. Opgjort i 2000-priser er tallene renset for prisudvikling og angiver et mål for realvæksten

Privat forbrug

På side 128 kan du se, hvad de danske forbrugeres penge går til, og hvordan forbrugets sammensætning ændrer sig over tid. Selv om vi bruger flere penge på mad, tøj og sko, udgør det en mindre del af vores forbrug end i 2000.

Offentlig sektor og skattetryk

De to tabeller på side 134 og 135 viser, hvordan den offentlige sektor fordeler sine udgifter. Den realøkonomiske fordeling er særlig god til at sammenligne forskellige typer offentlige udgifter og indtægter over tid, mens den funktionelle fordeling viser, hvordan det offentlige bruger sine ressourcer fordelt efter formålet med udgifterne.

Forbrugerpriser

I *Forbrugerprisindekset* på side 145 kan du følge udviklingen i priserne på varer og tjenester siden 2000. I den periode er priserne på tjenesteydelser steget med 33 pct., mens priserne på varer kun er steget med 14 pct. Udviklingen i forbrugerprisindekset er den mest brugte indikator for inflationen i samfundet.

Vækst i BNP, import og eksport

Årlig realvækst i procent

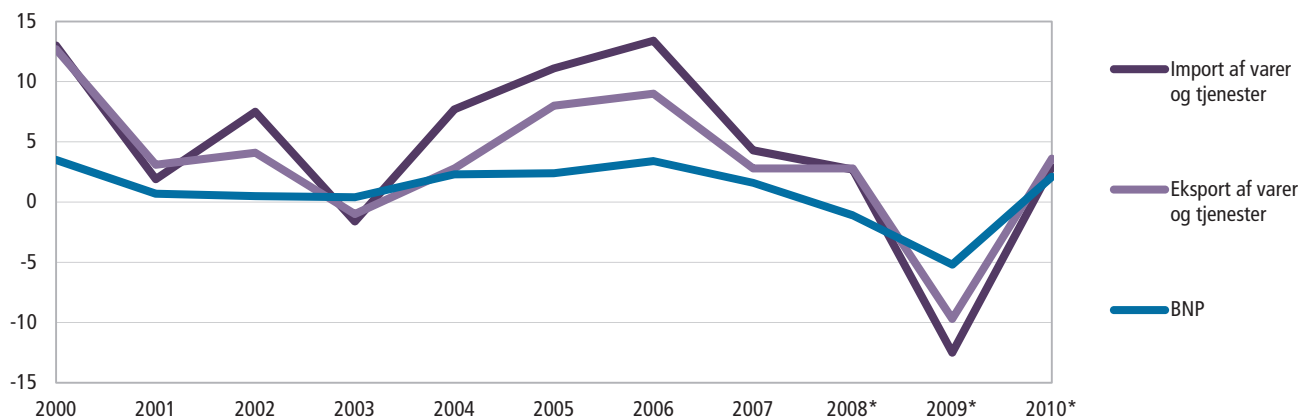

Danmarks nationalregnskab¹

	2000	2001	2002	2003	2004	2005	2006	2007	2008*	2009*	2010*
<i>Milliarder kroner, årets priser</i>											
Bruttonationalprodukt i markedspriser (BNP)²	1 294,0	1 335,6	1 372,7	1 400,7	1 466,2	1 545,3	1 631,7	1 695,3	1 740,8	1 656,1	1 745,7
+ Import af varer og tjenester	524,3	542,2	568,2	547,6	593,6	681,2	797,7	846,5	903,8	729,6	783,6
Forsyning i alt = endelig anvendelse i alt	1 818,2	1 877,8	1 940,9	1 948,3	2 059,8	2 226,5	2 429,4	2 541,8	2 644,7	2 385,7	2 529,3
- Eksport af varer og tjenester	602,4	630,9	648,3	635,1	665,0	757,0	849,6	885,2	959,0	792,8	881,0
Indenlandsk endelig anvendelse³ i alt	1 215,9	1 246,9	1 292,6	1 313,1	1 394,8	1 469,5	1 579,8	1 656,5	1 685,7	1 592,9	1 648,3
Privat forbrug	616,7	631,7	652,3	666,9	707,2	745,1	786,6	820,4	840,3	813,6	853,2
Offentligt forbrug	325,1	343,3	360,2	371,2	389,0	402,5	422,6	440,0	464,8	496,3	513,5
Faste bruttoinvesteringer ⁴	262,9	265,8	270,8	271,8	285,0	303,9	356,0	371,4	365,5	303,4	287,0
Lagerforøgelser	11,2	6,1	9,3	3,2	13,5	17,9	14,6	24,8	15,2	-20,3	-5,4
<i>Milliarder kroner, 2000-priser, kædede værdier</i>											
Bruttonationalprodukt i markedspriser (BNP)²	1 294,0	1 303,1	1 309,2	1 314,2	1 344,4	1 377,2	1 424,0	1 446,5	1 430,3	1 355,8	1 384,1
+ Import af varer og tjenester	524,3	534,2	574,2	564,9	608,3	675,6	766,2	799,1	820,6	718,1	738,7
Forsyning i alt = endelig anvendelse i alt	1 818,2	1 837,3	1 883,4	1 879,0	1 952,7	2 052,8	2 190,2	2 245,6	2 250,9	2 073,9	2 122,8
- Eksport af varer og tjenester	602,4	621,2	647,0	640,8	658,6	711,4	775,2	796,7	818,7	738,9	765,9
Indenlandsk endelig anvendelse³ i alt	1 215,9	1 216,0	1 236,4	1 238,2	1 294,1	1 341,4	1 415,0	1 448,9	1 432,2	1 334,9	1 356,9
Privat forbrug	616,7	617,2	626,7	632,9	662,8	688,0	712,5	734,0	729,5	697,0	712,4
Offentligt forbrug	325,1	332,2	339,1	341,5	347,7	352,1	361,9	366,7	372,7	384,3	388,4
Faste bruttoinvesteringer ⁴	262,9	259,3	259,6	259,1	269,3	282,0	322,0	323,2	312,7	268,1	257,5
Lagerforøgelser	11,2	7,3	11,6	3,6	12,4	15,0	11,0	15,3	8,7	-11,5	-2,8
<i>Årlig realvækst i procent</i>											
Bruttonationalprodukt i markedspriser (BNP)²	3,5	0,7	0,5	0,4	2,3	2,4	3,4	1,6	-1,1	-5,2	2,1
+ Import af varer og tjenester	13,0	1,9	7,5	-1,6	7,7	11,1	13,4	4,3	2,7	-12,5	2,9
Forsyning i alt = endelig anvendelse i alt	6,1	1,0	2,5	-0,2	3,9	5,1	6,7	2,5	0,2	-7,9	2,4
- Eksport af varer og tjenester	12,7	3,1	4,1	-1,0	2,8	8,0	9,0	2,8	2,8	-9,7	3,6
Indenlandsk endelig anvendelse³ i alt	3,1	0,0	1,7	0,1	4,5	3,7	5,5	2,4	-1,2	-6,8	1,6
Privat forbrug	0,2	0,1	1,5	1,0	4,7	3,8	3,6	3,0	-0,6	-4,5	2,2
Offentligt forbrug	2,3	2,2	2,1	0,7	1,8	1,3	2,8	1,3	1,6	3,1	1,0
Faste bruttoinvesteringer ⁴	7,4	-1,4	0,1	-0,2	3,9	4,7	14,2	0,4	-3,2	-14,3	-4,0
<i>Bidrag til realvækst i BNP. Procentpoint</i>											
Privat forbrug	0,1	0	0,7	0,5	2,2	1,8	1,7	1,5	-0,3	-2,1	1,1
Offentligt forbrug	0,6	0,6	0,5	0,2	0,5	0,3	0,7	0,3	0,4	0,8	0,3
Faste bruttoinvesteringer ⁴	1,5	-0,3	0	0	0,8	0,9	2,8	0,1	-0,7	-3	-0,7
Lagerforøgelser	0,8	-0,3	0,3	-0,5	0,6	0,2	-0,3	0,3	-0,6	-2	0,9
Nettoeksport i alt	0,6	0,7	-1	0,2	-1,7	-0,9	-1,5	-0,7	0,1	1,1	0,4
Import af varer og tjenester	-4,6	-0,8	-3	0,7	-3	-4,5	-5,9	-2,1	-1,3	6,5	-1,3
Eksport af varer og tjenester	5,2	1,5	2	-0,5	1,3	3,6	4,4	1,4	1,4	-5,4	1,7

¹ Nye tal til tabellen offentliggøres februar 2012.

² Flere tal og oplysninger findes på www.statistikbanken.dk/natn01

 Danmarks nationalregnskab¹. 2000-priser, kædede værdier

Indeks 2000 = 100

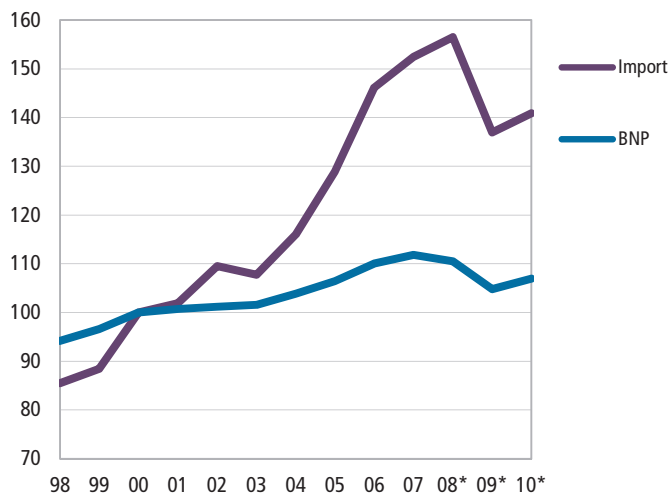

Indeks 2000 = 100

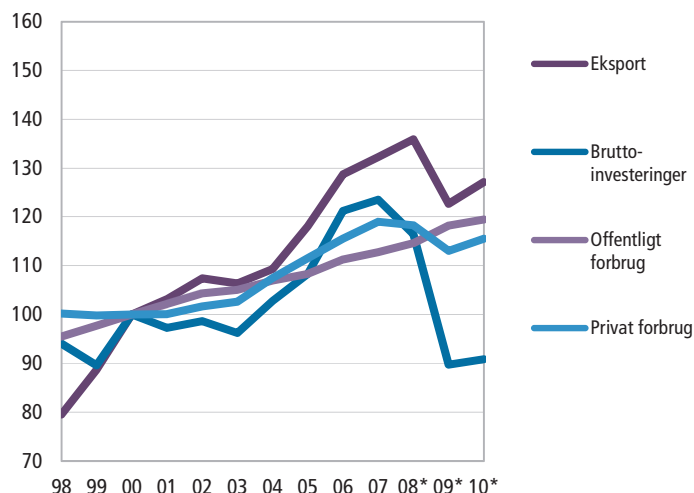

Centrale størrelser i nationalregnskabet

	2000	2001	2002	2003	2004	2005	2006	2007	2008*	2009*	2010*
<i>Milliarder kroner, årets priser</i>											
Produktion [■]	2 169,8	2 278,0	2 325,4	2 353,9	2 456,5	2 658,4	2 876,1	3 053,6	3 183,1	2 918,5	3 068,4
+ Produktskatter [■] minus produktsubsidier	183,1	189,2	197,1	199,6	213,3	236,4	252,2	259,6	254,4	232,7	244,0
Tilgang fra Danmark i alt	2 352,9	2 467,2	2 522,5	2 553,6	2 669,8	2 894,8	3 128,3	3 313,2	3 437,5	3 151,3	3 312,5
- Forbrug i produktionen [■]	1 058,9	1 131,6	1 149,8	1 152,9	1 203,6	1 349,5	1 496,6	1 617,9	1 696,7	1 495,1	1 566,7
Bruttonationalprodukt (BNP) [■]	1 294,0	1 335,6	1 372,7	1 400,7	1 466,2	1 545,3	1 631,7	1 695,3	1 740,8	1 656,1	1 745,7
- Produktskatter [■] minus produktsubsidier	183,1	189,2	197,1	199,6	213,3	236,4	252,2	259,6	254,4	232,7	244,0
Bruttoværditilvækst (BVT) [■]	1 110,9	1 146,4	1 175,6	1 201,1	1 252,9	1 308,9	1 379,4	1 435,7	1 486,4	1 423,4	1 501,7
- Andre produktionsskatter [■] minus -subsidiær	0,1	2,7	1,4	2,0	2,8	-2,4	-1,8	-1,1	1,6	-2,8	-1,3
Bruttofaktorindkomst (BFI) [■]	1 110,8	1 143,7	1 174,3	1 199,1	1 250,1	1 311,3	1 381,3	1 436,8	1 484,8	1 426,2	1 503,0
Bruttonationalproduktet (BNP) [■]	1 294,0	1 335,6	1 372,7	1 400,7	1 466,2	1 545,3	1 631,7	1 695,3	1 740,8	1 656,1	1 745,7
+ Afsløning af ansatte, formueindkomst [■] mv. fra udlandet netto og produktions- og importskatter [■] minus -subsidiær [■] fra udlandet	-27,4	-18,8	-16,2	-8,6	6,7	21,5	30,4	18,2	23,0	30,1	32,5
Bruttonationalindkomst (BNI) [■]	1 266,6	1 316,8	1 356,5	1 392,1	1 472,9	1 566,8	1 662,1	1 713,5	1 763,8	1 686,2	1 778,2
+ Løbende overførsler fra udlandet, netto	-32,5	-28,0	-29,8	-30,7	-34,0	-30,2	-33,7	-33,9	-32,0	-34,2	-34,4
Disponibel bruttonationalindkomst (disp. BNI) ...	1 234,1	1 288,8	1 326,7	1 361,4	1 438,9	1 536,6	1 628,4	1 679,6	1 731,9	1 651,9	1 743,8
- Forbrug af fast realkapital	204,4	214,4	223,0	231,1	239,8	245,5	257,2	272,5	286,2	283,6	275,5
Disponibel nettonationalindkomst (disp. NNI) [■]	1 029,6	1 074,4	1 103,7	1 130,3	1 199,1	1 291,1	1 371,2	1 407,0	1 445,7	1 368,3	1 468,3

🔄 Nye tal til tabellen offentliggøres februar 2012.

📄 Flere tal og oplysninger findes på www.statistikbanken.dk/natho01

Bruttoværditilvækst (BVT)

	2000	2001	2002	2003	2004	2005	2006	2007	2008*	2009*	2010*
<i>2000-priser, kædede værdier</i>											
Milliarder kroner	1 110,9	1 119,1	1 122,7	1 126,8	1 144,1	1 161,5	1 198,4	1 217,4	1 208,6	1 152,3	1 174,2
Årlig stigning i procent (vækstrate)	4,4	0,7	0,3	0,4	1,5	1,5	3,2	1,6	-0,7	-4,7	1,9

🔄 Nye tal til tabellen offentliggøres februar 2012.

📄 Flere tal og oplysninger findes på www.statistikbanken.dk/natho02

Produktivitetsudviklingen (Markedsmæssig BVT i 2000-priser, kædede værdier, pr. time)

	2000	2001	2002	2003	2004	2005	2006	2007	2008*	2009*	2010*
<i>Årlig stigning i procent</i>											
Markedsmæssig økonomi i alt	2,8	-0,7	0,6	2,7	2,4	1,2	1,0	-0,6	-3,7	-1,2	5,8
Landbrug, fiskeri og råstofudvinding	12,3	1,2	1,5	5,5	5,3	0,8	-3,5	-8,7	-6,9	-5,9	1,8
Industri	3,6	0,1	0,6	4,2	5,8	3,2	5,1	2,2	2,6	-1,4	11,1
Energi- og vandforsyning	-1,4	15,3	-4,6	6,1	5,5	-5,5	-6,0	-6,0	3,3	-9,9	4,9
Bygge og anlæg	0,2	-10,3	0,2	5,3	-2,4	-2,1	0,2	-5,3	-5,8	0,7	-2,8
Handel, hotel og restauration	3,7	-1,1	0,6	0,9	2,1	3,3	4,9	-0,3	-6,7	-9,8	6,6
Transport, post og tele	6,2	3,6	3,5	5,2	0,4	0,5	3,2	5,8	-12,8	-2,6	12,9
Finansiering og forretningsservice	-1,1	-2,3	-0,7	2,2	2,2	0,0	-3,1	-1,8	-1,8	4,1	4,0
Offentlige og personlige tjenester	-3,5	-3,6	-1,9	-3,2	-1,3	-0,5	-1,5	-3,5	-7,0	-3,0	2,5

🔄 Nye tal til tabellen offentliggøres maj 2012.

📄 Flere tal og oplysninger findes på www.statistikbanken.dk/nat23

Prisudvikling for udvalgte centrale størrelser i nationalregnskabet

	2000	2001	2002	2003	2004	2005	2006	2007	2008*	2009*	2010*
<i>Årlig stigning i procent</i>											
Bruttonationalprodukt i markedspriser (BNP) [■]	3,0	2,5	2,3	1,6	2,3	3,1	2,1	2,3	3,9	0,4	3,3
Bruttoværditilvækst (BVT) [■]	3,1	2,4	2,2	1,8	2,7	2,9	2,2	2,4	4,3	0,4	3,5
Privat forbrug	2,7	2,3	1,7	1,3	1,3	2,1	1,9	1,2	3,1	1,3	2,6

🔄 Nye tal til tabellen offentliggøres februar 2012.

Den funktionelle indkomstfordeling

	2000	2001	2002	2003	2004	2005	2006	2007	2008*	2009*	2010*
<i>Procent af bruttofaktoringkomst (BFI)</i>											
Forbrug af fast realkapital	18,4	18,7	19,0	19,3	19,2	18,9	18,6	19,0	19,3	19,9	18,3
Nettooverskud af produktionen [■] og blandet indkomst..	20,4	18,6	17,8	17,2	18,0	18,6	18,3	16,4	14,6	11,9	16,6
Aflønning af ansatte (lønkvote)	61,2	62,7	63,3	63,6	62,8	62,8	63,1	64,7	66,1	68,2	65,0
Standardberegnet lønkvote	61,2	62,7	62,7	62,9	62,8	63,9	63,5	64,9	66,6	68,4	65,8

🔄 Nye tal til tabellen offentliggøres februar 2012.

Varer og tjenester

	2000	2001	2002	2003	2004	2005	2006	2007	2008*	2009*	2010*
<i>Milliarder kroner, årets priser</i>											
Produktion[■]	2 169,8	2 278,0	2 325,4	2 353,9	2 456,5	2 658,4	2 876,1	3 053,6	3 183,1	2 918,5	3 068,4
+ Produktskatter[■] minus produktsubsidier	183,1	189,2	197,1	199,6	213,3	236,4	252,2	259,6	254,4	232,7	244,0
Produktskatter [■]	201,5	208,0	215,6	218,3	231,7	250,7	266,5	273,9	269,4	248,4	260,4
Produktsubsidier	18,4	18,7	18,5	18,7	18,4	14,3	14,3	14,3	15,0	15,6	16,3
+ Import af varer og tjenester	524,3	542,2	568,2	547,6	593,6	681,2	797,7	846,5	903,8	729,6	783,6
Import af varer	364,4	371,0	387,2	373,1	406,2	460,2	530,9	556,2	593,6	459,6	501,6
Import af tjenester	159,9	171,2	181,0	174,5	187,4	221,0	266,8	290,3	310,3	270,0	281,9
Tilgang i alt	2 877,1	3 009,4	3 090,7	3 101,1	3 263,3	3 576,0	3 926,0	4 159,7	4 341,4	3 880,9	4 096,0
Forbrug i produktionen[■]	1 058,9	1 131,6	1 149,8	1 152,9	1 203,6	1 349,5	1 496,6	1 617,9	1 696,7	1 495,1	1 566,7
+ Forbrugsudgift	941,8	975,0	1 012,5	1 038,2	1 096,2	1 147,6	1 209,2	1 260,4	1 305,1	1 309,9	1 366,7
Privat forbrugsudgift	616,7	631,7	652,3	666,9	707,2	745,1	786,6	820,4	840,3	813,6	853,2
Offentlig forbrugsudgift	325,1	343,3	360,2	371,2	389,0	402,5	422,6	440,0	464,8	496,3	513,5
+ Faste bruttoinvesteringer[■] mv.¹	262,9	265,8	270,8	271,8	285,0	303,9	356,0	371,4	365,5	303,4	287,0
+ Lagerændringer	11,2	6,1	9,3	3,2	13,5	17,9	14,6	24,8	15,2	- 20,3	- 5,4
+ Eksport af varer og tjenester	602,4	630,9	648,3	635,1	665,0	757,0	849,6	885,2	959,0	792,8	881,0
Eksport af varer	405,5	420,7	437,3	425,4	445,9	495,2	539,0	547,9	583,0	491,1	539,4
Eksport af tjenester	196,8	210,2	211,0	209,8	219,1	261,8	310,6	337,4	376,0	301,7	341,6
Anvendelse i alt	2 877,1	3 009,4	3 090,7	3 101,1	3 263,3	3 576,0	3 926,0	4 159,7	4 341,4	3 880,9	4 096,0
<i>Milliarder kroner, 2000-priser, kædede værdier</i>											
Produktion[■]	2 169,8	2 219,5	2 244,7	2 253,6	2 303,0	2 425,7	2 553,8	2 639,4	2 627,1	2 442,3	2 476,9
+ Produktskatter[■] minus produktsubsidier	183,1	184,0	186,4	187,4	200,3	216,0	226,0	229,5	221,9	203,2	209,7
+ Import af varer og tjenester	524,3	534,2	574,2	564,9	608,3	675,6	766,2	799,1	820,6	718,1	738,7
Import af varer	364,4	370,0	393,2	384,6	418,6	457,6	510,0	525,0	525,5	447,2	467,1
Import af tjenester	159,9	164,1	180,8	180,1	189,5	217,6	255,7	273,5	294,5	271,2	271,7
Tilgang i alt	2 877,1	2 937,6	3 005,1	3 006,0	3 110,1	3 313,4	3 538,3	3 659,5	3 659,5	3 357,5	3 417,9
Forbrug i produktionen[■]	1 058,9	1 100,4	1 122,0	1 126,8	1 159,2	1 266,9	1 359,7	1 427,3	1 424,0	1 294,2	1 306,5
+ Forbrugsudgift	941,8	949,4	965,9	974,5	1 010,3	1 039,7	1 073,7	1 099,9	1 101,7	1 082,4	1 101,5
Privat forbrugsudgift	616,7	617,2	626,7	632,9	662,8	688,0	712,5	734,0	729,5	697,0	712,4
Offentlig forbrugsudgift	325,1	332,2	339,1	341,5	347,7	352,1	361,9	366,7	372,7	384,3	388,4
+ Faste bruttoinvesteringer[■] mv.¹	262,9	259,3	259,6	259,1	269,3	282,0	322,0	323,2	312,7	268,1	257,5
+ Lagerændringer	11,2	7,3	11,6	3,6	12,4	15,0	11,0	15,3	8,7	- 11,5	- 2,8
+ Eksport af varer og tjenester	602,4	621,2	647,0	640,8	658,6	711,4	775,2	796,7	818,7	738,9	765,9
Eksport af varer	405,5	415,5	433,7	425,0	443,0	468,4	488,5	485,6	482,5	433,0	454,7
Eksport af tjenester	196,8	205,7	213,3	215,9	215,5	242,8	286,1	310,7	336,4	306,4	310,7
Anvendelse i alt	2 877,1	2 937,6	3 005,1	3 006,0	3 110,1	3 313,4	3 538,3	3 659,5	3 659,5	3 357,5	3 417,9

¹ Inklusive anskaffelser minus afhændelser af værdigenstande.

🔄 Nye tal til tabellen offentliggøres februar 2012.

📄 Flere tal og oplysninger findes på www.statistikbanken.dk/natho1

Produktion

	2000	2001	2002	2003	2004	2005	2006	2007	2008*	2009*	2010*
<i>Milliarder kroner, årets priser</i>											
Produktion[■]	2 169,8	2 278,0	2 325,4	2 353,9	2 456,5	2 658,4	2 876,1	3 053,6	3 183,1	2 918,5	3 068,4
+ Produktskatter [■] minus produktsubsidier	183,1	189,2	197,1	199,6	213,3	236,4	252,2	259,6	254,4	232,7	244,0
Tilgang fra Danmark i alt	2 352,9	2 467,2	2 522,5	2 553,6	2 669,8	2 894,8	3 128,3	3 313,2	3 437,5	3 151,3	3 312,5
– Forbrug i produktionen [■]	1 058,9	1 131,6	1 149,8	1 152,9	1 203,6	1 349,5	1 496,6	1 617,9	1 696,7	1 495,1	1 566,7
Bruttonationalprodukt, BNP[■]	1 294,0	1 335,6	1 372,7	1 400,7	1 466,2	1 545,3	1 631,7	1 695,3	1 740,8	1 656,1	1 745,7
– Forbrug af fast realkapital	204,4	214,4	223,0	231,1	239,8	245,5	257,2	272,5	286,2	283,6	275,5
Nettonationalprodukt, NNP	1 089,5	1 121,2	1 149,7	1 169,6	1 226,3	1 299,7	1 374,5	1 422,7	1 454,7	1 372,5	1 470,2
<i>Milliarder kroner, 2000-priser, kædede værdier</i>											
Produktion[■]	2 169,8	2 219,5	2 244,7	2 253,6	2 303,0	2 425,7	2 553,8	2 639,4	2 627,1	2 442,3	2 476,9
+ Produktskatter [■] minus produktsubsidier	183,1	184,0	186,4	187,4	200,3	216,0	226,0	229,5	221,9	203,2	209,7
Tilgang fra Danmark i alt	2 352,9	2 403,5	2 431,1	2 441,0	2 503,4	2 641,9	2 780,0	2 869,1	2 849,4	2 646,0	2 687,0
– Forbrug i produktionen [■]	1 058,9	1 100,4	1 122,0	1 126,8	1 159,2	1 266,9	1 359,7	1 427,3	1 424,0	1 294,2	1 306,5
Bruttonationalprodukt, BNP[■]	1 294,0	1 303,1	1 309,2	1 314,2	1 344,4	1 377,2	1 424,0	1 446,5	1 430,3	1 355,8	1 384,1
– Forbrug af fast realkapital	204,4	211,2	216,0	220,9	228,4	231,9	239,2	246,9	256,6	258,0	257,9
Nettonationalprodukt, NNP	1 089,5	1 091,8	1 093,2	1 093,4	1 116,1	1 145,4	1 184,9	1 200,0	1 174,9	1 100,4	1 128,2

🔄 Nye tal til tabellen offentliggøres februar 2012.

📄 Flere tal og oplysninger findes på www.statistikbanken.dk/natho02

Indkomstdannelsen

	2000	2001	2002	2003	2004	2005	2006	2007	2008*	2009*	2010*
<i>Milliarder kroner, årets priser</i>											
Bruttonationalprodukt, BNP[■]	1 294,0	1 335,6	1 372,7	1 400,7	1 466,2	1 545,3	1 631,7	1 695,3	1 740,8	1 656,1	1 745,7
– Produktskatter [■] minus produktsubsidier	183,1	189,2	197,1	199,6	213,3	236,4	252,2	259,6	254,4	232,7	244,0
Bruttoværditilvækst[■]	1 110,9	1 146,4	1 175,6	1 201,1	1 252,9	1 308,9	1 379,4	1 435,7	1 486,4	1 423,4	1 501,7
– Andre produktionsskatter [■] minus -subsidier	0,1	2,7	1,4	2,0	2,8	-2,4	-1,8	-1,1	1,6	-2,8	-1,3
Bruttofaktorindkomst, BFI[■]	1 110,8	1 143,7	1 174,3	1 199,1	1 250,1	1 311,3	1 381,3	1 436,8	1 484,8	1 426,2	1 503,0
– Aflønning af ansatte (residente producenteres udgifter) ..	680,3	716,9	742,7	762,4	785,5	823,7	871,3	929,3	982,2	972,6	977,4
Bruttooverskud af prod. [■] og blandet indkomst¹	430,5	426,8	431,5	436,6	464,6	487,6	510,0	507,5	502,6	453,6	525,6
<i>Milliarder kroner, 2000-priser, kædede værdier</i>											
Bruttonationalprodukt, BNP[■]	1 294,0	1 303,1	1 309,2	1 314,2	1 344,4	1 377,2	1 424,0	1 446,5	1 430,3	1 355,8	1 384,1
– Produktskatter [■] minus produktsubsidier	183,1	184,0	186,4	187,4	200,3	216,0	226,0	229,5	221,9	203,2	209,7
Bruttoværditilvækst¹	1 110,9	1 119,1	1 122,7	1 126,8	1 144,1	1 161,5	1 198,4	1 217,4	1 208,6	1 152,3	1 174,2

¹ Den tilhørende nettostørrelse fremkommer ved at fratække forbrug af fast realkapital.

🔄 Nye tal til tabellen offentliggøres februar 2012.

📄 Flere tal og oplysninger findes på www.statistikbanken.dk/natho02 og natho03

Fordelingen af primær og sekundær indkomst

	2000	2001	2002	2003	2004	2005	2006	2007	2008*	2009*	2010*
<i>Milliarder kroner, årets priser</i>											
Bruttooverskud af produktionen[■] og blandet indkomst	430,5	426,8	431,5	436,6	464,6	487,6	510,0	507,5	502,6	453,6	525,6
+ Aflønning af ansatte (modtaget af residente lønmodtagere)	680,3	716,5	742,1	761,8	784,6	819,9	866,7	917,4	966,5	959,1	963,0
+ Produktions- og importskatter [■] minus subsidier	189,2	198,3	205,0	208,3	222,3	239,2	255,7	263,2	260,2	235,7	247,0
+ Formueindkomst [■] fra udlandet, netto	-33,4	-24,9	-22,1	-14,6	1,4	20,1	29,7	25,4	34,6	37,7	42,6
Bruttonationalindkomst, BNI¹	1 266,6	1 316,8	1 356,5	1 392,1	1 472,9	1 566,8	1 662,1	1 713,5	1 763,8	1 686,2	1 778,2
+ Løbende indkomst- og formueskatter mv. fra udlandet, netto	0,9	1,1	1,2	1,2	1,4	3,0	3,3	3,3	4,2	3,6	3,5
+ Andre løbende overførsler mv. fra udlandet, netto	-33,4	-29,1	-31,0	-31,9	-35,4	-33,2	-37,0	-37,2	-36,1	-37,8	-37,9
Disponibel bruttonationalindkomst¹	1 234,1	1 288,8	1 326,7	1 361,4	1 438,9	1 536,6	1 628,4	1 679,6	1 731,9	1 651,9	1 743,8

¹ Den tilhørende nettostørrelse fremkommer ved at fratække forbrug af fast realkapital.

🔄 Nye tal til tabellen offentliggøres februar 2012.

📄 Flere tal og oplysninger findes på www.statistikbanken.dk/natho04 og natho05

Anvendelse af disponibel indkomst

	2000	2001	2002	2003	2004	2005	2006	2007	2008*	2009*	2010*
<i>Milliarder kroner, årets priser</i>											
Disponibel bruttonationalindkomst¹	1 234,1	1 288,8	1 326,7	1 361,4	1 438,9	1 536,6	1 628,4	1 679,6	1 731,9	1 651,9	1 743,8
– Forbrugsudgift	941,8	975,0	1 012,5	1 038,2	1 096,2	1 147,6	1 209,2	1 260,4	1 305,1	1 309,9	1 366,7
Bruttoopsparing¹	292,3	313,8	314,3	323,3	342,7	388,9	419,2	419,2	426,8	342,0	377,2

¹ Den tilhørende nettostørrelse fremkommer ved at fratække forbrug af fast realkapital.

Nye tal til tabellen offentliggøres februar 2012.

Flere tal og oplysninger findes på www.statistikbanken.dk/natho06

Kapital

	2000	2001	2002	2003	2004	2005	2006	2007	2008*	2009*	2010*
<i>Milliarder kroner, årets priser</i>											
Bruttoopsparing¹	292,3	313,8	314,3	323,3	342,7	388,9	419,2	419,2	426,8	342,0	377,2
+ Kapitaloverførsler fra udlandet, netto	0,3	0,5	0,8	0,2	0,8	4,1	0,7	0,5	0,4	-0,5	0,5
Ændringer i nettoformue forårsaget af opsparing¹ og kapitaloverførsler	292,6	314,3	315,0	323,4	343,5	393,0	419,9	419,7	427,3	341,6	377,6
– Faste bruttoinvesteringer ¹ mv. ¹	262,9	265,8	270,8	271,8	285,0	303,9	356,0	371,4	365,5	303,4	287,0
– Lagerforøgelserr	11,2	6,1	9,3	3,2	13,5	17,9	14,6	24,8	15,2	-20,3	-5,4
– Anskaffelse af ikke-finansielle ikke-producerende aktiver, netto	-0,1	-0,3	0,4	-0,2	-0,7	-1,2	-0,7	-0,2	-0,1	0,2	0,3
Fordringserhvervelse, netto¹	18,5	41,9	35,3	48,2	44,4	70,0	48,6	23,3	46,6	58,8	96,3

¹ Inklusive anskaffelser minus afhændelser af værdigenstande.

Nye tal til tabellen offentliggøres februar 2012.

Flere tal og oplysninger findes på www.statistikbanken.dk/natho07

Danmark og udlandet

	2000	2001	2002	2003	2004	2005	2006	2007	2008*	2009*	2010*
<i>Milliarder kroner, årets priser</i>											
Eksport af varer	405,5	420,7	437,3	425,4	445,9	495,2	539,0	547,9	583,0	491,1	539,4
+ Turistindtægter mv.	30,3	33,9	37,9	35,3	34,6	35,0	36,1	35,8	36,2	35,5	37,1
+ Eksport af øvrige tjenester	166,5	176,3	173,1	174,4	184,5	226,8	274,5	301,6	339,8	266,3	304,5
+ Af lønning af ansatte fra udlandet	5,4	5,8	6,1	6,2	6,4	5,2	5,8	4,5	4,6	4,8	3,5
+ Subsidiar fra udlandet	8,7	8,9	8,7	9,0	9,1	8,6	8,8	8,4	8,0	8,9	7,6
+ Formueindkomst ¹ fra udlandet	90,1	83,6	68,1	65,6	85,9	147,9	163,4	185,1	182,6	132,2	144,6
+ Løbende indkomst- og formueskatter mv. fra udlandet	2,1	2,5	2,7	2,7	2,9	3,6	4,0	4,2	5,0	4,5	4,4
+ Andre løbende overførsler mv. fra udlandet	14,4	19,4	16,3	17,9	16,4	9,2	8,3	8,8	10,6	11,4	11,3
Løbende indtægter fra udlandet i alt	723,0	751,1	750,2	736,5	785,7	931,4	1 040,0	1 096,2	1 169,9	954,6	1 052,4
+ Modtagne kapitaloverførsler mv. fra udlandet	2,6	2,1	2,3	2,0	3,0	5,8	2,5	2,2	2,3	2,2	2,4
+ Afhændelse af ikke-finansielle ikke-producerende aktiver	0,4	0,4	0,9	0,3	0,2	0,1	0,3	0,2	0,2	0,4	0,4
Indtægter fra udlandet i alt	726,1	753,5	753,4	738,8	788,9	937,4	1 042,8	1 098,5	1 172,4	957,2	1 055,3
Import af varer	364,4	371,0	387,2	373,1	406,2	460,2	530,9	556,2	593,6	459,6	501,6
+ Turistudgifter mv.	38,9	41,9	48,1	46,2	46,3	46,3	49,7	54,0	54,8	54,1	56,4
+ Import af øvrige tjenester	120,9	129,3	132,9	128,2	141,1	174,7	217,1	236,3	255,5	216,0	225,5
+ Af lønning af ansatte til udlandet	5,3	6,2	6,8	6,8	7,3	8,9	10,5	16,3	20,3	18,3	17,9
+ Produktions- og importskatter ¹ til udlandet	2,7	2,4	2,2	2,3	2,9	3,4	3,5	3,7	3,8	3,0	3,3
+ Formueindkomst ¹ til udlandet	123,5	108,5	90,2	80,2	84,5	127,8	133,6	159,7	148,1	94,6	102,0
+ Løbende indkomst- og formueskatter mv. til udlandet	1,3	1,4	1,5	1,5	1,6	0,7	0,7	0,9	0,9	0,9	1,0
+ Andre løbende overførsler mv. til udlandet	47,8	48,5	47,3	49,9	51,8	42,3	45,3	46,0	46,8	49,2	49,2
Løbende udgifter til udlandet i alt	704,8	709,2	716,1	688,2	741,5	864,3	991,4	1 073,1	1 123,7	895,5	956,9
+ Betalte kapitaloverførsler mv. til udlandet	2,3	1,6	1,6	1,8	2,1	1,8	1,8	1,7	1,9	2,7	1,9
+ Anskaffelse af ikke-finansielle ikke-producerede aktiver	0,5	0,7	0,5	0,5	0,9	1,4	0,9	0,4	0,3	0,1	0,1
Udgifter til udlandet i alt	707,6	711,6	718,2	690,5	744,5	867,4	994,1	1 075,2	1 125,8	898,4	958,9
Varebalance (handelsbalance)	41,2	49,7	50,1	52,3	39,8	35,0	8,1	-8,3	-10,6	31,5	37,8
Tjenestebalance	36,9	39,0	30,1	35,3	31,7	40,8	43,8	47,1	65,8	31,7	59,7
Vare- og tjenestebalancen	78,1	88,7	80,1	87,5	71,4	75,8	51,9	38,7	55,2	63,2	97,5
Løbende saldo over for udlandet	18,2	41,8	34,1	48,3	44,2	67,1	48,6	23,0	46,2	59,0	95,6
Fordringserhvervelse, netto¹	18,5	41,9	35,3	48,2	44,4	70,0	48,6	23,3	46,6	58,8	96,3

Nye tal til tabellen offentliggøres februar 2012.

Flere tal og oplysninger findes på www.statistikbanken.dk/natho09

Selskabssektor

	2000	2001	2002	2003	2004	2005	2006	2007	2008*	2009*	2010*
<i>Milliarder kroner, årets priser</i>											
Produktionskonto											
Produktion [■]	1 539,2	1 621,6	1 646,7	1 667,4	1 741,6	1 918,9	2 103,0	2 249,4	2 349,0	2 070,1	2 195,7
– Forbrug i produktionen [■]	842,0	907,0	916,0	919,6	956,7	1 087,9	1 214,6	1 313,1	1 380,0	1 183,2	1 248,3
Bruttoværditilvækst[■]	697,2	714,6	730,7	747,8	784,9	831,0	888,4	936,3	969,0	886,9	947,3
– Forbrug af fast realkapital	128,0	135,4	142,3	148,3	154,2	157,5	164,5	173,4	182,4	179,3	173,5
Nettoværditilvækst	569,2	579,2	588,5	599,4	630,7	673,5	723,9	762,9	786,6	707,7	773,8
Konto for indkomstdannelse											
Bruttoværditilvækst[■]	697,2	714,6	730,7	747,8	784,9	831,0	888,4	936,3	969,0	886,9	947,3
– Andre produktionsskatter [■] minus subsidier [■]	0,7	3,3	2,7	3,4	3,1	2,0	2,0	2,8	3,7	1,9	3,4
Bruttofaktorindkomst, BFI[■]	696,5	711,3	728,0	744,4	781,7	829,0	886,4	933,6	965,3	885,0	943,9
– Afłønning af ansatte (residende producenters udgifter)	413,2	439,5	454,1	462,9	477,4	507,1	542,3	593,3	628,0	596,9	589,4
Bruttooverskud af produktionen¹	283,3	271,9	273,9	281,5	304,3	321,9	344,1	340,3	337,3	288,1	354,6
Konto for allokering af primær indkomst											
Bruttooverskud af produktionen[■]	283,3	271,9	273,9	281,5	304,3	321,9	344,1	340,3	337,3	288,1	354,6
+ Formueindkomst [■] , netto	-23,2	-25,4	-11,5	-7,3	-8,2	1,2	-4,6	0,6	10,8	42,3	39,9
Primær bruttoindkomst¹	260,1	246,4	262,4	274,2	296,1	323,1	339,5	340,9	348,1	330,5	394,4
+ Heraf udlodtet selskabsudbytte, udgift	77,2	104,5	89,4	112,2	135,1	144,0	201,4	164,8	173,3	141,6	107,1
+ Heraf reinvesteret indtjening på direkte udenlandske investeringer, udgifter	22,7	-16,4	-18,6	-10,1	12,2	10,3	-0,9	2,0	-18,1	-17,4	0,0
Bruttovirksomhedsindkomst	360,1	334,6	333,2	376,4	443,4	477,4	540,0	507,8	503,3	454,7	523,0
Konto for fordeling af sekundær indkomst											
Primær bruttoindkomst	260,1	246,4	262,4	274,2	296,1	323,1	339,5	340,9	348,1	330,5	394,4
+ Løbende indkomst- og formueskatter mv.	•	•	•	•	•	•	•	•	•	•	•
+ Bidrag til sociale ordninger	77,4	98,6	100,8	100,4	94,1	91,7	129,1	144,2	146,9	145,0	105,0
+ Sociale ydelser undtagen sociale overførsler i naturalier	•	•	•	•	•	•	•	•	•	•	•
+ Andre løbende overførsler	45,0	49,3	52,5	48,9	48,8	43,8	44,4	52,0	50,3	48,4	54,9
I alt bruttoindtægter	382,5	394,3	415,8	423,5	439,1	458,5	513,0	537,1	545,2	523,8	554,3
Løbende indkomst- og formueskatter mv.	42,3	37,3	39,5	40,8	46,5	60,8	71,1	64,3	57,3	40,7	47,8
+ Bidrag til sociale ordninger	•	•	•	•	•	•	•	•	•	•	•
+ Sociale ydelser undtagen sociale overførsler i naturalier	27,5	30,1	32,4	37,0	40,9	45,3	54,0	58,3	57,9	61,7	63,8
+ Andre løbende overførsler	48,8	50,2	54,5	51,0	52,7	46,0	47,2	55,4	54,4	52,5	58,7
I alt bruttoindtægter	118,5	117,6	126,5	128,8	140,1	152,1	172,3	178,0	169,7	154,9	170,3
Disponibel bruttoindkomst¹	264,0	276,8	289,3	294,8	299,0	306,4	340,7	359,1	375,6	369,0	384,1
Konto for anvendelse af disponibel indkomst											
Disponibel bruttoindkomst	264,0	276,8	289,3	294,8	299,0	306,4	340,7	359,1	375,6	369,0	384,1
– Korrektion for ændringer i husholdningernes nettoformue i pensionskasser	49,9	68,5	68,4	63,5	53,2	46,3	75,1	85,9	88,9	83,3	41,1
Bruttoopsparing¹	214,1	208,2	220,9	231,3	245,7	260,1	265,6	273,2	286,6	285,7	342,9
Kapitalkonto											
Bruttoopsparing¹	214,1	208,2	220,9	231,3	245,7	260,1	265,6	273,2	286,6	285,7	342,9
+ Kapitaloverførsler, netto	1,8	1,2	0,7	-0,1	-4,2	-1,6	-4,1	-3,0	-2,4	0,2	3,0
Ændringer i nettoformue forårsaget af opsparing[■] og kapitaloverførsler	215,9	209,4	221,7	231,2	241,5	258,5	261,6	270,2	284,2	285,8	346,0
– Faste bruttoinvesteringer [■] mv. ²	169,2	170,7	181,2	180,6	186,5	187,0	217,7	227,0	221,0	181,4	167,6
– Lagerforøgelse	10,9	5,5	9,4	0,8	11,8	14,9	14,1	20,8	13,9	-20,5	-4,7
– Anskaffelser af ikke-finansielle ikke-producerede aktiver, netto	0,1	1,3	-0,3	0,1	0,7	1,6	1,4	0,0	-0,7	-0,6	0,0
Fordringserhvervelse, netto[■]	35,7	31,8	31,3	49,6	42,5	55,0	28,3	22,6	50,1	125,6	183,1

¹ Den tilhørende nettostørrelse fremkommer ved at fratække forbrug af fast realkapital.

 Nye tal til tabellen offentliggøres marts 2012.

 Flere tal og oplysninger findes på www.statistikbanken.dk/natso01, natso02, natso03, natso04, natso05, natso06, natso07 og natso08

² Inklusive anskaffelser minus afhændelser af værdigenstande.

Offentlig forvaltning og service

	2000	2001	2002	2003	2004	2005	2006	2007	2008*	2009*	2010*
<i>Milliarder kroner, årets priser</i>											
Produktionskonto											
Produktion	346,0	365,1	382,4	393,8	412,0	426,7	446,7	462,9	488,6	521,2	537,7
– Forbrug i produktionen [■]	101,4	108,8	114,8	117,6	124,8	132,7	141,7	149,9	159,6	170,6	175,2
Bruttoværditilvækst[■]	244,6	256,3	267,5	276,3	287,2	294,0	305,1	313,0	329,1	350,6	362,6
– Forbrug af fast realkapital	25,3	25,6	26,4	26,7	28,1	29,1	29,5	31,4	32,6	32,5	33,8
Nettoværditilvækst	219,3	230,8	241,1	249,6	259,1	264,9	275,5	281,6	296,4	318,1	328,8
Konto for indkomstdannelse											
Bruttoværditilvækst[■]	244,6	256,3	267,5	276,3	287,2	294,0	305,1	313,0	329,1	350,6	362,6
– Andre produktionskatter [■] minus subsidier [■]	-2,0	-2,1	-2,7	-2,9	-2,2	-2,5	-2,5	-2,6	-2,8	-4,2	-5,3
Bruttofaktorindkomst, BFI[■]	246,6	258,4	270,3	279,2	289,4	296,5	307,6	315,6	331,9	354,8	367,9
– Aflønning af ansatte (residende producenteres udgifter) ..	221,3	232,9	243,9	252,5	261,3	267,4	278,1	284,2	299,3	322,3	334,1
Bruttooverskud af produktionen¹ ■	25,3	25,6	26,4	26,7	28,1	29,1	29,5	31,4	32,6	32,5	33,8
Konto for allokering af primær indkomst											
Bruttooverskud af produktionen[■]	25,3	25,6	26,4	26,7	28,1	29,1	29,5	31,4	32,6	32,5	33,8
+ Produktions- og importskatter [■]	220,0	229,8	238,3	241,3	255,3	274,0	291,3	300,5	298,5	279,2	292,7
– Subsidier [■]	30,9	31,4	33,3	33,0	33,0	34,8	35,6	37,3	38,4	43,4	45,7
+ Formueindkomst [■] , netto	-27,7	-22,5	-22,6	-18,3	-10,5	-6,7	-1,0	2,3	10,7	0,9	-2,7
Primær bruttoindkomst¹	186,8	201,4	208,8	216,7	240,0	261,5	284,3	297,0	303,5	269,2	278,0
Konto for fordeling af sekundær indkomst											
Primær bruttoindkomst	186,8	201,4	208,8	216,7	240,0	261,5	284,3	297,0	303,5	269,2	278,0
+ Løbende indkomst- og formueskatter mv.	391,7	391,2	399,3	411,3	442,3	490,2	497,0	506,7	515,1	496,7	524,6
+ Bidrag til sociale ordninger	34,2	34,9	28,8	29,8	30,7	31,3	31,6	31,5	31,7	32,1	33,7
+ Sociale ydelser undtagen sociale overførsler i naturalier	•	•	•	•	•	•	•	•	•	•	•
+ Andre løbende overførsler	8,6	10,1	10,8	10,7	11,6	11,5	12,2	11,3	12,8	13,3	13,8
I alt bruttoindtægter	621,3	637,6	647,7	668,5	724,6	794,6	825,0	846,5	863,1	811,2	850,1
Løbende indkomst- og formueskatter mv.	•	•	•	•	•	•	•	•	•	•	•
+ Bidrag til sociale ordninger	•	•	•	•	•	•	•	•	•	•	•
+ Sociale ydelser undtagen sociale overførsler i naturalier	212,6	220,7	229,0	243,2	251,0	255,3	254,7	257,1	262,6	283,6	302,1
+ Andre løbende overførsler	32,9	34,9	33,7	34,5	35,7	36,6	39,4	39,8	40,1	43,1	44,5
I alt bruttoudgifter	245,5	255,5	262,7	277,7	286,7	291,9	294,1	296,9	302,7	326,7	346,6
Disponibel bruttoindkomst¹	375,7	382,0	385,0	390,9	437,9	502,7	530,9	549,6	560,4	484,5	503,5
Konto for indkomstfordeling via naturalieydelse											
Disponibel bruttoindkomst	375,7	382,0	385,0	390,9	437,9	502,7	530,9	549,6	560,4	484,5	503,5
– Sociale overførsler i naturalier	223,0	235,4	250,0	259,5	272,3	280,6	294,6	308,7	331,8	355,8	374,0
Korrigeret disponibel bruttoindkomst¹	152,7	146,6	135,0	131,4	165,6	222,1	236,3	240,8	228,6	128,6	129,4
Konto for anvendelse af disponibel indkomst											
Disponibel bruttoindkomst	375,7	382,0	385,0	390,9	437,9	502,7	530,9	549,6	560,4	484,5	503,5
– Forbrugsudgift	325,1	343,3	360,2	371,2	389,0	402,5	422,6	440,0	464,8	496,3	513,5
Bruttoopsparing¹ ■	50,6	38,8	24,8	19,6	48,8	100,2	108,3	109,6	95,7	-11,8	-10,0
Konto for anvendelse af korrigeret disponibel indkomst											
Korrigeret disponibel bruttoindkomst	152,7	146,6	135,0	131,4	165,6	222,1	236,3	240,8	228,6	128,6	129,4
– Faktisk kollektivt forbrug	102,1	107,8	110,2	111,8	116,7	121,9	128,0	131,3	133,0	140,5	139,5
Bruttoopsparing¹ ■	50,6	38,8	24,8	19,6	48,8	100,2	108,3	109,6	95,7	-11,8	-10,0
Kapitalkonto											
Bruttoopsparing¹ ■	50,6	38,8	24,8	19,6	48,8	100,2	108,3	109,6	95,7	-11,8	-10,0
+ Kapitaloverførsler, netto	-1,2	0,2	2,6	1,6	6,1	3,4	4,4	4,2	-4,2	-0,1	-3,1
Ændringer i nettoformue forårsaget af opsparing[■] og kapitaloverførsler	49,4	39,0	27,5	21,3	54,9	103,6	112,6	113,8	91,5	-11,9	-13,1
– Faste bruttoinvesteringer [■] mv. ²	21,6	25,2	24,1	22,2	27,2	27,3	31,7	31,8	33,1	33,8	38,2
– Lagerforøgelse	-0,2	0,0	0,0	0,0	0,0	-0,6	0,1	0,1	0,0	0,0	0,0
– Anskaffelse af ikke-finansielle ikke-producerede aktiver, netto	0,0	-2,0	-0,2	0,2	-0,1	-0,8	-1,5	0,5	1,6	0,8	-0,5
Fordringsherhvervelse, netto[■]	28,0	15,8	3,5	-1,2	27,7	77,6	82,3	81,4	56,9	-46,5	-50,8

¹ Den tilhørende nettostørrelse fremkommer ved at fratække forbrug af fast realkapital.

² Inklusive anskaffelser minus afhændelser af værdigenstande.



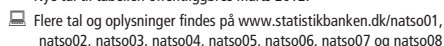

Husholdningssektor

	2000	2001	2002	2003	2004	2005	2006	2007	2008*	2009*	2010*
<i>Milliarder kroner, årets priser</i>											
Produktionskonto											
Produktion [■]	284,6	291,3	296,3	292,8	302,9	312,8	326,3	341,3	345,5	327,3	335,0
– Forbrug i produktionen [■]	115,5	115,9	119,0	115,7	122,1	129,0	140,4	154,9	157,1	141,4	143,2
Bruttoværditilvækst[■]	169,1	175,5	177,4	177,0	180,8	183,8	186,0	186,4	188,4	185,9	191,8
– Forbrug af fast realkapital	51,1	53,4	54,4	56,0	57,5	59,0	63,2	67,7	71,2	71,9	68,3
Nettoværditilvækst	117,9	122,1	123,0	121,0	123,3	124,9	122,8	118,7	117,2	114,0	123,5
Konto for indkomstdannelse											
Bruttoværditilvækst[■]	169,1	175,5	177,4	177,0	180,8	183,8	186,0	186,4	188,4	185,9	191,8
– Andre produktionskatte [■] minus -subsider [■]	1,4	1,5	1,3	1,5	1,9	-1,9	-1,3	-1,2	0,7	-0,6	0,6
Bruttofaktorindkomst, BFI[■]	167,7	174,0	176,0	175,5	179,0	185,8	187,2	187,6	187,6	186,5	191,2
– Aflønning af ansatte (residende producenters udgifter)	45,8	44,6	44,8	47,1	46,8	49,1	50,8	51,8	54,9	53,5	53,9
Bruttooverskud af produktionen[■] og blandet indkomst¹	121,9	129,4	131,2	128,4	132,2	136,6	136,4	135,8	132,7	133,0	137,3
Konto for allokering af primær indkomst											
Bruttooverskud af produktionen[■] og blandet indkomst	121,9	129,4	131,2	128,4	132,2	136,6	136,4	135,8	132,7	133,0	137,3
+ Aflønning af ansatte (modtaget af residende lønmodtagere)	680,3	716,5	742,1	761,8	784,6	819,9	866,7	917,4	966,5	959,1	963,0
+ Produktions- og importkatte [■]	•	•	•	•	•	•	•	•	•	•	•
+ Subsider [■]	•	•	•	•	•	•	•	•	•	•	•
+ Formueindkomst, netto [■]	17,5	23,1	12,0	11,0	20,1	25,6	35,3	22,4	13,1	-5,6	5,5
Primær bruttoindkomst¹	819,7	869,0	885,3	901,2	936,8	982,2	1 038,3	1 075,6	1 112,3	1 086,5	1 105,8
Konto for fordeling af sekundær indkomst											
Primær bruttoindkomst	819,7	869,0	885,3	901,2	936,8	982,2	1 038,3	1 075,6	1 112,3	1 086,5	1 105,8
+ Løbende indkomst- og formueskatte mv.	•	•	•	•	•	•	•	•	•	•	•
+ Bidrag til sociale ordninger	•	•	•	•	•	•	•	•	•	•	•
+ Sociale ydelser undtagen sociale overførsler i naturalier	240,3	250,8	261,4	280,0	291,8	298,7	306,7	313,1	318,1	342,9	363,5
+ Andre løbende overførsler	24,1	24,9	28,0	31,8	34,4	31,4	33,0	32,8	35,1	37,0	38,7
I alt bruttoindtægter	1 084,1	1 144,7	1 174,7	1 213,1	1 263,0	1 312,3	1 378,0	1 421,6	1 465,6	1 466,4	1 507,9
Løbende indkomst- og formueskatte mv.	348,6	352,8	358,6	369,3	394,4	426,5	422,6	439,1	453,7	452,4	473,3
+ Bidrag til sociale ordninger	112,6	134,5	130,8	131,4	126,0	123,7	161,4	175,7	178,2	176,8	138,1
+ Sociale ydelser undtagen sociale overførsler i naturalier	•	•	•	•	•	•	•	•	•	•	•
+ Andre løbende overførsler	28,5	27,4	33,0	36,6	40,5	34,6	37,2	36,0	37,8	38,7	40,2
I alt bruttoudgifter	489,7	514,7	522,4	537,3	560,9	584,8	621,2	650,7	669,7	667,9	651,6
Disponibel bruttoindkomst¹	594,4	630,0	652,3	675,8	702,1	727,5	756,8	770,9	795,9	798,5	856,3
Konto for indkomstfordeling via naturalieydelser											
Disponibel bruttoindkomst	594,4	630,0	652,3	675,8	702,1	727,5	756,8	770,9	795,9	798,5	856,3
+ Sociale overførsler i naturalier	223,0	235,4	250,0	259,5	272,3	280,6	294,6	308,7	331,8	355,8	374,0
Korrigeret disponibel bruttoindkomst¹	817,4	865,4	902,4	935,3	974,4	1 008,1	1 051,4	1 079,6	1 127,7	1 154,3	1 230,4
Konto for anvendelse af disponibel indkomst											
Disponibel bruttoindkomst	594,4	630,0	652,3	675,8	702,1	727,5	756,8	770,9	795,9	798,5	856,3
+ Korrektion for ændringer i husholdningernes nettoformue i pensionskasser	49,9	68,5	68,4	63,5	53,2	46,3	75,1	85,9	88,9	83,3	41,1
– Individuel forbrugsudgift	616,7	631,7	652,3	666,9	707,2	745,1	786,6	820,4	840,3	813,6	853,2
Bruttoopsparing¹■	27,6	66,8	68,5	72,3	48,1	28,7	45,3	36,4	44,5	68,2	44,3
Konto for anvendelse af korrigeret disponibel indkomst											
Korrigeret disponibel bruttoindkomst	817,4	865,4	902,4	935,3	974,4	1 008,1	1 051,4	1 079,6	1 127,7	1 154,3	1 230,4
+ Korrektion for ændringer i husholdningernes nettoformue i pensionskasser	49,9	68,5	68,4	63,5	53,2	46,3	75,1	85,9	88,9	83,3	41,1
– Faktisk individuelt forbrug	839,7	867,1	902,3	926,4	979,5	1 025,7	1 081,2	1 129,1	1 172,1	1 169,4	1 227,2
Bruttoopsparing¹■	27,6	66,8	68,5	72,3	48,1	28,7	45,3	36,4	44,5	68,2	44,3
Kapitalkonto											
Bruttoopsparing[■]	27,6	66,8	68,5	72,3	48,1	28,7	45,3	36,4	44,5	68,2	44,3
+ Kapitaloverførsler, netto	-0,3	-0,9	-2,6	-1,3	-1,0	2,3	0,4	-0,8	7,0	-0,5	0,5
Ændringer i nettoformue forårsaget af opsparing[■] og kapitaloverførsler	27,3	65,9	65,9	71,0	47,1	31,0	45,7	35,6	51,6	67,7	44,8
– Faste bruttoinvesteringer [■] mv. ²	72,1	69,9	65,5	68,9	71,2	89,6	106,6	112,6	111,5	88,1	81,2
– Lagerforøgelse	0,5	0,6	-0,1	2,3	1,7	3,6	0,4	3,9	1,3	0,2	-0,7
– Anskaf. af ikke-finansielle ikke-producerede aktiver, netto	0,0	1,0	0,1	-0,1	0,0	0,4	0,7	-0,3	-0,8	-0,4	0,2
Fordringerhvervelse, netto[■]	-45,3	-5,7	0,4	-0,1	-25,9	-62,6	-62,0	-80,6	-60,4	-20,3	-36,0

Anm. 1: Inkl. non-profit institutioner rettet mod husholdninger.

¹ Den tilhørende nettostørrelse fremkommer ved at fratække forbrug af fast realkapital.² Inkl. anskaffelser minus afhændelser af værdigenstande.

Nye tal til tabellen offentliggøres marts 2012.

Flere tal og oplysninger findes på www.statistikbanken.dk/natso01, natso02, natso03, natso04, natso05, natso06, natso07 og natso08

Finansielle konti¹. Danmark og udlandet

	2000	2001	2002	2003	2004	2005	2006	2007	2008*	2009*	2010*
<i>Milliarder kroner, årets priser</i>											
Finansielle konto											
Finansielle aktiver	413	116	128	140	110	252	183	486	43	72	27
Monetært guld og særlige trækningsrettigheder	2	-2	2	0	0	0	-1	0	0	0	0
Sedler og mønt samt indskud	93	-18	14	159	65	77	141	304	31	-147	14
Værdipapirer undtagen aktier	27	81	19	-41	107	70	13	102	-106	150	-54
Lån	30	13	70	-3	-28	54	78	-4	96	31	32
Aktier og andre ejerandelsbeviser	231	30	23	25	-36	42	-69	69	3	44	32
Forsikringstekniske reserver	0	1	2	-1	0	0	0	-2	-1	2	0
Husholdningers nettoformue i livsforsikrings- og pensionskassereserver	0	1	4	0	0	0	1	1	1	1	1
Præmie- og erstatningsreserver	0	1	-3	-2	-1	-1	0	-2	-1	1	0
Andre forfaldne ikke-betalte mellemværender	29	10	-2	1	2	10	20	16	20	-7	2
Finansielle passiver	431	158	163	189	155	322	232	509	89	131	117
Monetært guld og særlige trækningsrettigheder	•	•	•	•	•	•	•	•	•	•	•
Sedler og mønt samt indskud	7	28	94	79	56	83	26	232	98	-165	-75
Værdipapirer undtagen aktier	80	71	29	80	134	7	-44	89	-90	184	44
Lån	29	-72	35	96	-58	66	32	71	117	41	81
Aktier og andre ejerandelsbeviser	301	125	4	-35	63	154	185	106	-47	81	64
Forsikringstekniske reserver	-5	-1	1	1	1	1	-2	1	-2	2	4
Husholdningers nettoformue i livsforsikrings- og pensionskassereserver	-	-	-	-	-	-	-	-	-	-	-
Præmie- og erstatningsreserver	-5	-1	1	1	1	1	-2	1	-2	2	4
Andre forfaldne ikke-betalte mellemværender	19	7	-1	-32	-42	10	35	10	14	-11	-1
Forordningsherværelse, netto ²	-18	-42	-35	-48	-44	-70	-49	-23	-47	-59	-91
Konto for andre ændringer i status											
Finansielle aktiver	-38	-41	-71	-48	148	231	125	26	270	-175	410
Monetært guld og særlige trækningsrettigheder	•	•	•	•	•	•	•	•	•	•	•
Sedler og mønt samt indskud	-69	10	29	-38	-17	27	-12	-32	-5	3	57
Værdipapirer undtagen aktier	57	2	102	-46	44	83	32	11	502	-215	166
Lån	-9	48	-132	-10	33	12	9	1	-1	7	2
Aktier og andre ejerandelsbeviser*	-28	-42	-77	57	86	105	95	53	-220	34	179
Forsikringstekniske reserver	0	0	0	0	1	1	0	0	-1	1	1
Husholdningers nettoformue i livsforsikrings- og pensionskassereserver	0	0	0	0	1	1	0	0	-1	1	1
Præmie- og erstatningsreserver	0	0	0	0	0	0	0	0	0	0	0
Andre forfaldne ikke-betalte mellemværender	12	-59	7	-11	3	2	1	-7	-5	-3	5
Finansielle passiver	-122	-86	-112	-41	196	288	-6	-65	220	-73	405
Monetært guld og særlige trækningsrettigheder	•	•	•	•	•	•	•	•	•	•	•
Sedler og mønt samt indskud	-70	-66	-35	-23	0	14	-18	-20	-33	7	5
Værdipapirer undtagen aktier	26	6	134	-77	37	139	13	-30	559	-222	191
Lån	10	69	12	-46	147	-2	2	-11	-29	-10	25
Aktier og andre ejerandelsbeviser*	-87	-90	-215	26	25	130	7	0	-275	152	176
Forsikringstekniske reserver	0	0	0	0	0	0	0	0	0	0	0
Husholdningers nettoformue i livsforsikrings- og pensionskassereserver	-	-	-	-	-	-	-	-	-	-	-
Præmie- og erstatningsreserver	0	0	0	0	0	0	0	0	0	0	0
Andre forfaldne ikke-betalte mellemværender	-1	-4	-8	80	-13	5	-9	-4	-3	1	9
Ultimostatuskonto											
Finansielle aktiver	2 274	2 351	2 406	2 498	2 756	3 239	3 548	4 059	4 371	4 268	4 704
Monetært guld og særlige trækningsrettigheder	•	•	•	•	•	•	•	•	•	•	•
Sedler og mønt samt indskud	505	497	541	662	710	815	944	1 216	1 242	1 098	1 168
Værdipapirer undtagen aktier	753	837	957	869	1 020	1 173	1 218	1 331	1 727	1 661	1 773
Lån	289	350	287	274	279	345	431	429	524	561	595
Aktier og andre ejerandelsbeviser*	605	593	539	621	671	817	843	965	747	825	1 036
Forsikringstekniske reserver	12	14	15	14	15	16	16	14	13	16	17
Husholdningers nettoformue i livsforsikrings- og pensionskassereserver	4	4	8	9	10	12	12	13	13	14	16
Præmie- og erstatningsreserver	8	9	7	5	5	4	4	2	0	1	1
Andre forfaldne ikke-betalte mellemværender	110	61	66	57	62	73	95	104	119	109	116
Finansielle passiver	2 051	2 123	2 175	2 322	2 673	3 282	3 508	3 952	4 261	4 319	4 842
Monetært guld og særlige trækningsrettigheder	•	•	•	•	•	•	•	•	•	•	•
Sedler og mønt samt indskud	351	312	371	427	483	581	588	801	866	708	638
Værdipapirer undtagen aktier	410	487	650	652	823	970	938	997	1 466	1 427	1 662
Lån	244	240	288	337	426	490	524	584	672	703	809
Aktier og andre ejerandelsbeviser*	923	958	747	738	826	1 111	1 303	1 409	1 087	1 319	1 560
Forsikringstekniske reserver	5	4	5	6	7	9	7	8	6	7	11
Husholdningers nettoformue i livsforsikrings- og pensionskassereserver	-	-	-	-	-	-	-	-	-	-	-
Præmie- og erstatningsreserver	5	4	5	6	7	9	7	8	6	7	11
Andre forfaldne ikke-betalte mellemværender	119	123	113	162	107	122	148	153	165	155	163
Finansielle aktiver, netto	223	228	231	176	83	-44	40	107	110	-51	-137

Anm. 1: Opgørelsen er ukonsolideret, dvs. at finansielle mellemværender mellem de enkelte enheder i sektoren ikke elimineres.

Anm. 2: Finansielle konti for udlandet opstilles fra udlandets synspunkt. Et finansielt aktiv, som ejes af udlandet, er således et passiv for Danmark og omvendt.

Reviderede tal til tabellen offentliggøres november 2011.

Flere tal og oplysninger findes på www.statistikbanken.dk/nat10, nat11, nat12 og nat13

Finansielle konti^m. Offentlig forvaltning og service

	2000	2001	2002	2003	2004	2005	2006	2007	2008	2009*	2010*
<i>Milliarder kroner, årets priser</i>											
Finansielle konto											
Finansielle aktiver	2	12	19	13	13	-18	67	15	165	74	28
Monetært guld og særlige trærkningsrettigheder	•	•	•	•	•	•	•	•	•	•	•
Sedler og mønt samt indskud	-2	4	5	-10	28	-8	64	18	147	-76	-16
Værdipapirer undtagen aktier	8	8	-6	1	1	-4	-4	3	-28	55	12
Lån	-3	23	6	0	8	9	11	14	34	39	0
Aktier og andre ejerandelsbeviser	14	9	6	4	-15	5	-1	8	-2	2	3
Forsikringstekniske reserver	0	0	0	0	0	0	0	0	0	0	0
Husholdningers nettoformue i livsforsikrings- og pensionskassereserver	•	•	•	•	•	•	•	•	•	•	•
Præmie- og erstatningsreserver	0	0	0	0	0	0	0	0	0	0	0
Andre forfaldne ikke-betalte mellemværender	-14	-32	8	18	-8	-20	-3	-29	14	55	29
Finansielle passiver	-26	-3	16	14	-15	-96	-15	-67	108	120	77
Monetært guld og særlige trærkningsrettigheder	•	•	•	•	•	•	•	•	•	•	•
Sedler og mønt samt indskud	1	1	1	0	0	1	1	0	1	0	0
Værdipapirer undtagen aktier	-29	-11	14	-9	-4	-84	-70	-66	92	75	76
Lån	2	-4	5	5	8	4	7	24	19	8	-1
Aktier og andre ejerandelsbeviser	•	•	•	•	•	•	•	•	•	•	•
Forsikringstekniske reserver	•	•	•	•	•	•	•	•	•	•	•
Husholdningers nettoformue i livsforsikrings- og pensionskassereserver	•	•	•	•	•	•	•	•	•	•	•
Præmie- og erstatningsreserver	•	•	•	•	•	•	•	•	•	•	•
Andre forfaldne ikke-betalte mellemværender	-1	11	-4	18	-18	-17	47	-25	-3	37	2
Fordringserhvervelse, netto ^m	28	16	4	-1	28	78	82	81	57	-47	-48
Konto for andre ændringer i status											
Finansielle aktiver	24	31	13	-1	28	-15	20	3	-3	1	35
Monetært guld og særlige trærkningsrettigheder	•	•	•	•	•	•	•	•	•	•	•
Sedler og mønt samt indskud	0	0	0	0	0	0	0	0	0	0	0
Værdipapirer undtagen aktier	-2	-2	-6	-2	3	-2	-7	-4	2	2	10
Lån	0	0	0	0	0	1	2	-1	2	0	0
Aktier og andre ejerandelsbeviser*	4	10	4	18	17	1	13	9	0	0	13
Forsikringstekniske reserver	0	0	0	0	0	0	0	0	0	0	0
Husholdningers nettoformue i livsforsikrings- og pensionskassereserver	•	•	•	•	•	•	•	•	•	•	•
Præmie- og erstatningsreserver	0	0	0	0	0	0	0	0	0	0	0
Andre forfaldne ikke-betalte mellemværender	21	22	16	-17	9	-15	12	-2	-7	-2	12
Finansielle passiver	-2	23	11	-13	21	9	-29	-12	27	-14	24
Monetært guld og særlige trærkningsrettigheder	•	•	•	•	•	•	•	•	•	•	•
Sedler og mønt samt indskud	0	0	0	0	0	0	0	0	0	0	0
Værdipapirer undtagen aktier	1	7	3	-16	24	1	-31	-16	26	-15	23
Lån	-2	16	8	4	-5	2	2	3	1	1	1
Aktier og andre ejerandelsbeviser*	•	•	•	•	•	•	•	•	•	•	•
Forsikringstekniske reserver	•	•	•	•	•	•	•	•	•	•	•
Husholdningers nettoformue i livsforsikrings- og pensionskassereserver	•	•	•	•	•	•	•	•	•	•	•
Præmie- og erstatningsreserver	•	•	•	•	•	•	•	•	•	•	•
Andre forfaldne ikke-betalte mellemværender	0	1	0	0	2	6	0	0	0	0	0
Ultimostatuskonto											
Finansielle aktiver	653	696	728	740	782	749	836	853	1 015	1 090	1 153
Monetært guld og særlige trærkningsrettigheder	•	•	•	•	•	•	•	•	•	•	•
Sedler og mønt samt indskud	52	56	60	51	79	71	135	153	300	224	208
Værdipapirer undtagen aktier	175	181	170	169	172	166	155	155	129	187	209
Lån	79	103	109	109	116	126	139	152	189	228	228
Aktier og andre ejerandelsbeviser*	177	195	205	227	229	236	247	265	263	264	279
Forsikringstekniske reserver	0	0	0	1	1	1	1	1	1	1	1
Husholdningers nettoformue i livsforsikrings- og pensionskassereserver	•	•	•	•	•	•	•	•	•	•	•
Præmie- og erstatningsreserver	0	0	0	1	1	1	1	1	1	1	1
Andre forfaldne ikke-betalte mellemværender	170	160	184	184	185	150	158	127	134	187	228
Finansielle passiver	944	964	991	992	999	912	867	788	923	1 029	1 130
Monetært guld og særlige trærkningsrettigheder	•	•	•	•	•	•	•	•	•	•	•
Sedler og mønt samt indskud	9	10	11	11	12	12	13	13	14	15	15
Værdipapirer undtagen aktier	743	739	755	730	749	666	565	484	601	661	760
Lån	93	105	118	126	129	135	143	171	191	199	200
Aktier og andre ejerandelsbeviser*	•	•	•	•	•	•	•	•	•	•	•
Forsikringstekniske reserver	•	•	•	•	•	•	•	•	•	•	•
Husholdningers nettoformue i livsforsikrings- og pensionskassereserver	•	•	•	•	•	•	•	•	•	•	•
Præmie- og erstatningsreserver	•	•	•	•	•	•	•	•	•	•	•
Andre forfaldne ikke-betalte mellemværender	99	111	107	125	109	98	145	120	117	154	156
Finansielle aktiver, netto	-291	-268	-263	-252	-217	-163	-32	65	92	61	23

Anm.: Opgørelsen er ukonsolideret, dvs. at finansielle mellemværender mellem de enkelte enheder i sektoren ikke elimineres.

Reviderede tal til tabellen offentliggøres november 2011.

Flere tal og oplysninger findes på www.statistikbanken.dk/nat10, nat11, nat12 og nat13

Finansielle konti¹. Selskabssektor

	2000	2001	2002	2003	2004	2005	2006	2007	2008*	2009*	2010*
<i>Milliarder kroner, årets priser</i>											
Finansielle konto											
Finansielle aktiver	586	852	566	457	780	1 208	1 187	1 485	1 094	- 48	945
Monetært guld og særlige trærkningsrettigheder	- 2	2	- 2	0	0	0	1	0	0	0	0
Sedler og mønt samt indskud	8	131	209	41	36	382	103	490	440	- 379	- 89
Værdipapirer undtagen aktier	80	270	264	202	251	170	71	271	647	92	266
Lån	245	144	131	163	235	413	404	447	497	- 42	202
Aktier og andre ejerandelsbeviser	216	167	- 30	70	281	264	366	240	- 491	305	515
Forsikringstekniske reserver	- 9	0	2	- 1	2	2	- 3	3	- 4	1	5
Husholdningers nettoformue i livsforsikrings- og pensionskassereserver	•	•	•	•	•	•	•	•	•	•	•
Præmie- og erstatningsreserver	- 9	0	2	- 1	2	2	- 3	3	- 4	1	5
Andre forfaldne ikke-betalte mellemværender	48	138	- 9	- 18	- 24	- 23	245	35	4	- 24	48
Finansielle passiver	550	821	534	408	737	1 153	1 159	1 462	1 043	- 174	785
Monetært guld og særlige trærkningsrettigheder	•	•	•	•	•	•	•	•	•	•	•
Sedler og mønt samt indskud	101	108	136	147	111	431	328	639	521	- 417	16
Værdipapirer undtagen aktier	65	296	223	70	233	313	200	360	514	24	87
Lån	150	171	90	- 41	128	190	247	135	359	- 107	105
Aktier og andre ejerandelsbeviser	167	99	22	146	195	159	153	226	- 475	284	469
Forsikringstekniske reserver	45	74	63	65	59	49	64	81	78	77	53
Husholdningers nettoformue i livsforsikrings- og pensionskassereserver	48	69	61	63	50	44	64	79	81	75	49
Præmie- og erstatningsreserver	- 3	5	2	3	9	5	1	2	- 3	3	4
Andre forfaldne ikke-betalte mellemværender	21	73	0	21	11	10	166	22	46	- 35	55
Fordringserhvervelse, netto ²	36	32	31	50	43	55	28	23	50	126	161
Konto for andre ændringer i status											
Finansielle aktiver	- 22	- 417	- 405	243	401	1 293	228	- 486	- 1 368	562	475
Monetært guld og særlige trærkningsrettigheder	0	0	0	0	0	2	1	1	1	13	6
Sedler og mønt samt indskud	- 1	- 88	- 82	14	18	- 13	- 2	14	- 29	3	- 53
Værdipapirer undtagen aktier	- 32	11	81	- 59	33	82	- 77	- 80	87	21	57
Lån	2	10	21	- 26	56	- 2	- 25	- 34	16	27	12
Aktier og andre ejerandelsbeviser*	28	- 302	- 400	203	304	1 193	339	- 380	- 1 455	519	475
Forsikringstekniske reserver	0	0	0	0	0	0	0	0	0	0	0
Husholdningers nettoformue i livsforsikrings- og pensionskassereserver	•	•	•	•	•	•	•	•	•	•	•
Præmie- og erstatningsreserver	0	0	0	0	0	0	0	0	0	0	0
Andre forfaldne ikke-betalte mellemværender	- 19	- 49	- 25	111	- 9	31	- 8	- 7	12	- 22	- 22
Finansielle passiver	140	- 451	- 435	362	601	1 699	618	- 388	- 1 903	747	867
Monetært guld og særlige trærkningsrettigheder	•	•	•	•	•	•	•	•	•	•	•
Sedler og mønt samt indskud	8	- 11	- 2	9	11	21	11	2	- 18	5	4
Værdipapirer undtagen aktier	- 3	1	48	- 5	21	24	- 36	- 26	1	54	18
Lån	- 3	- 17	- 146	13	- 58	21	5	0	38	25	- 18
Aktier og andre ejerandelsbeviser*	87	- 300	- 317	319	519	1 458	630	- 313	- 1 901	603	692
Forsikringstekniske reserver	27	- 51	- 28	24	96	168	0	- 48	- 12	60	161
Husholdningers nettoformue i livsforsikrings- og pensionskassereserver	26	- 52	- 29	26	95	167	- 1	- 49	- 14	59	159
Præmie- og erstatningsreserver	0	0	1	- 2	1	1	1	1	2	1	1
Andre forfaldne ikke-betalte mellemværender	24	- 72	10	3	13	8	7	- 2	- 10	0	11
Ultimostatuskonto											
Finansielle aktiver	6 893	7 329	7 490	8 190	9 371	11 872	13 288	14 287	14 012	14 526	15 946
Monetært guld og særlige trærkningsrettigheder	5	7	6	6	5	8	10	11	11	25	30
Sedler og mønt samt indskud	797	839	967	1 022	1 075	1 444	1 545	2 048	2 460	2 084	1 941
Værdipapirer undtagen aktier	1 651	1 932	2 278	2 421	2 704	2 956	2 950	3 141	3 875	3 987	4 311
Lån	2 108	2 262	2 414	2 551	2 842	3 253	3 633	4 045	4 558	4 543	4 757
Aktier og andre ejerandelsbeviser*	1 919	1 784	1 355	1 627	2 212	3 669	4 374	4 234	2 288	3 112	4 101
Forsikringstekniske reserver	24	25	26	25	27	30	27	30	26	27	33
Husholdningers nettoformue i livsforsikrings- og pensionskassereserver	•	•	•	•	•	•	•	•	•	•	•
Præmie- og erstatningsreserver	24	25	26	25	27	30	27	30	26	27	33
Andre forfaldne ikke-betalte mellemværender	389	479	444	538	505	513	749	777	794	748	773
Finansielle passiver	7 853	8 223	8 322	9 092	10 431	13 283	15 060	16 134	15 275	15 849	17 500
Monetært guld og særlige trærkningsrettigheder	•	•	•	•	•	•	•	•	•	•	•
Sedler og mønt samt indskud	1 491	1 587	1 722	1 878	2 000	2 452	2 791	3 431	3 935	3 523	3 542
Værdipapirer undtagen aktier	1 603	1 900	2 170	2 236	2 490	2 826	2 991	3 325	3 840	3 917	4 023
Lån	953	1 107	1 051	1 023	1 092	1 304	1 556	1 690	2 087	2 004	2 091
Aktier og andre ejerandelsbeviser*	2 313	2 112	1 817	2 282	2 995	4 612	5 396	5 309	2 933	3 821	4 982
Forsikringstekniske reserver	1 134	1 157	1 191	1 280	1 435	1 653	1 717	1 750	1 816	1 954	2 167
Husholdningers nettoformue i livsforsikrings- og pensionskassereserver	1 068	1 085	1 117	1 205	1 351	1 562	1 625	1 654	1 721	1 855	2 063
Præmie- og erstatningsreserver	67	72	75	75	85	91	93	96	95	99	104
Andre forfaldne ikke-betalte mellemværender	360	360	371	395	419	436	609	629	665	631	696
Finansielle aktiver, netto	- 960	- 894	- 832	- 902	- 1 060	- 1 411	- 1 772	- 1 848	- 1 263	- 1 323	- 1 554

Anm.: Opgørelsen er ukonsolideret, dvs. at finansielle mellemværender mellem de enkelte enheder i sektoren ikke elimineres.

Reviderede tal til tabellen offentliggøres november 2011.

Fleere tal og oplysninger findes på www.statistikbanken.dk/nat10, nat11, nat12 og nat13

Finansielle konti¹. Husholdningssektor

	2000	2001	2002	2003	2004	2005	2006	2007	2008*	2009*	2010*
<i>Milliarder kroner, årets priser</i>											
Finansielt konto											
Finansielle aktiver	73	111	77	96	127	122	162	182	57	94	53
Monetært guld og særlige trækningsrettigheder	•	•	•	•	•	•	•	•	•	•	•
Sedler og mønt samt indskud	11	19	3	36	39	64	46	59	2	20	33
Værdipapirer undtagen aktier	2	-1	-11	-22	3	-1	7	9	3	-16	-17
Lån	0	0	0	0	0	0	0	0	0	0	0
Aktier og andre ejerandelsbeviser	7	19	27	12	28	2	42	15	-31	15	-16
Forsikringstekniske reserver	50	71	60	69	59	49	66	81	80	77	52
Husholdningers nettoformue i livsforsikrings- og pensionskassereserver	48	68	56	62	50	44	63	78	81	74	48
Præmie- og erstatningsreserver	1	3	4	7	9	5	2	3	0	2	3
Andre forfaldne ikke-betalte mellemværender	3	3	-3	2	-2	8	2	18	3	-2	1
Finansielle passiver	119	117	77	96	153	185	224	262	118	114	74
Monetært guld og særlige trækningsrettigheder	•	•	•	•	•	•	•	•	•	•	•
Sedler og mønt samt indskud	-	-	-	-	-	-	-	-	-	-	-
Værdipapirer undtagen aktier	2	2	1	-1	-1	-2	1	2	1	-2	1
Lån	91	86	77	101	136	216	208	227	133	85	49
Aktier og andre ejerandelsbeviser	•	•	•	•	•	•	•	•	•	•	•
Forsikringstekniske reserver	•	•	•	•	•	•	•	•	•	•	•
Husholdningers nettoformue i livsforsikrings- og pensionskassereserver	•	•	•	•	•	•	•	•	•	•	•
Præmie- og erstatningsreserver	•	•	•	•	•	•	•	•	•	•	•
Andre forfaldne ikke-betalte mellemværender	26	29	-1	-4	17	-29	15	33	-17	31	24
Fordringserhvervelse, netto ²	-45	-6	0	0	-26	-63	-62	-81	-60	-20	-22
Konto for andre ændringer i status											
Finansielle aktiver	32	-106	-63	109	245	477	194	-42	-534	276	364
Monetært guld og særlige trækningsrettigheder	•	•	•	•	•	•	•	•	•	•	•
Sedler og mønt samt indskud	9	1	17	9	11	22	6	1	-16	6	4
Værdipapirer undtagen aktier	0	1	8	9	2	0	-2	1	-5	8	-2
Lån	-	-	-	-	-	-	-	-	-	-	-
Aktier og andre ejerandelsbeviser*	-4	-56	-59	67	137	289	190	5	-501	203	202
Forsikringstekniske reserver	27	-51	-28	23	95	166	0	-48	-12	59	159
Husholdningers nettoformue i livsforsikrings- og pensionskassereserver	26	-51	-29	25	95	165	-1	-49	-14	58	159
Præmie- og erstatningsreserver	0	0	0	-2	0	1	1	1	1	1	1
Andre forfaldne ikke-betalte mellemværender	0	0	0	0	0	0	0	0	0	0	0
Finansielle passiver	-20	-20	9	-6	4	-11	-16	-36	20	-10	-19
Monetært guld og særlige trækningsrettigheder	•	•	•	•	•	•	•	•	•	•	•
Sedler og mønt samt indskud	-	-	-	-	-	-	-	-	-	-	-
Værdipapirer undtagen aktier	0	-1	-1	-1	0	-1	0	0	0	0	0
Lån	-12	-9	14	-7	5	-10	-22	-26	7	19	6
Aktier og andre ejerandelsbeviser*	•	•	•	•	•	•	•	•	•	•	•
Forsikringstekniske reserver	•	•	•	•	•	•	•	•	•	•	•
Husholdningers nettoformue i livsforsikrings- og pensionskassereserver	•	•	•	•	•	•	•	•	•	•	•
Præmie- og erstatningsreserver	•	•	•	•	•	•	•	•	•	•	•
Andre forfaldne ikke-betalte mellemværender	-8	-10	-5	1	-1	0	7	-9	13	-28	-25
Ultimostatuskonto											
Finansielle aktiver	2 372	2 377	2 391	2 596	2 967	3 567	3 924	4 063	3 586	3 956	4 373
Monetært guld og særlige trækningsrettigheder	•	•	•	•	•	•	•	•	•	•	•
Sedler og mønt samt indskud	497	516	536	581	631	717	769	829	814	840	877
Værdipapirer undtagen aktier	194	194	191	178	183	182	187	196	195	186	168
Lån	0	0	0	0	0	0	0	0	0	0	1
Aktier og andre ejerandelsbeviser*	535	497	465	544	709	1 001	1 233	1 253	722	939	1 125
Forsikringstekniske reserver	1 102	1 122	1 154	1 246	1 400	1 615	1 681	1 713	1 781	1 917	2 128
Husholdningers nettoformue i livsforsikrings- og pensionskassereserver	1 064	1 081	1 109	1 196	1 341	1 550	1 612	1 641	1 708	1 841	2 047
Præmie- og erstatningsreserver	38	41	46	50	59	65	68	72	73	77	81
Andre forfaldne ikke-betalte mellemværender	44	47	44	46	44	52	54	72	75	73	74
Finansielle passiver	1 338	1 436	1 521	1 611	1 768	1 942	2 150	2 377	2 514	2 619	2 674
Monetært guld og særlige trækningsrettigheder	•	•	•	•	•	•	•	•	•	•	•
Sedler og mønt samt indskud	-	-	-	-	-	-	-	-	-	-	-
Værdipapirer undtagen aktier	18	19	20	19	18	15	16	18	19	16	17
Lån	1 185	1 263	1 353	1 448	1 589	1 795	1 981	2 181	2 322	2 426	2 481
Aktier og andre ejerandelsbeviser*	•	•	•	•	•	•	•	•	•	•	•
Forsikringstekniske reserver	•	•	•	•	•	•	•	•	•	•	•
Husholdningers nettoformue i livsforsikrings- og pensionskassereserver	•	•	•	•	•	•	•	•	•	•	•
Præmie- og erstatningsreserver	•	•	•	•	•	•	•	•	•	•	•
Andre forfaldne ikke-betalte mellemværender	135	153	148	145	161	132	154	177	174	177	176
Finansielle aktiver, netto	1 033	941	870	984	1 200	1 625	1 773	1 687	1 072	1 338	1 699

Anm. 1: Opgørelsen er ukonsolideret, dvs. at finansielle mellemværender mellem de enkelte enheder i sektoren ikke elimineres.

Anm. 2: Inkl. non-profit institutioner rettet mod husholdninger.

Reviderede tal til tabellen offentliggøres november 2011.

Flere tal og oplysninger findes på www.statistikbanken.dk/nat10, nat11, nat12 og nat13

Bruttoværditilvækst i de enkelte erhverv. Årets priser

	2000	2001	2002	2003	2004	2005	2006	2007	2008*	2009*	2010*	2000	2010*	
<i>Milliarder kroner, årets priser</i>													<i>Procent</i>	
Bruttoværditilvækst[■] i alt	1 110,9	1 146,4	1 175,6	1 201,1	1 252,9	1 308,9	1 379,4	1 435,7	1 486,4	1 423,4	1 501,7	100,0	100,0	
Heraf offentlig forvaltning og service [■]	244,6	256,3	267,5	276,3	287,2	294,0	305,1	313,0	329,1	350,6	362,6	22,0	24,6	
Landbrug, fiskeri, råstofudvinding[■]	62,5	62,6	56,6	54,0	60,3	69,3	75,4	73,7	75,0	49,2	69,5	5,6	3,5	
Landbrug, gartneri og skovbrug	26,8	30,0	23,3	22,0	22,6	17,0	16,4	15,0	12,6	11,4	16,3	2,4	0,8	
Fiskeri	2,2	2,4	2,6	1,8	1,6	1,7	2,0	1,9	1,9	1,7	2,5	0,2	0,1	
Råstofudvinding [■]	33,5	30,2	30,7	30,2	36,1	50,6	57,0	56,8	60,4	36,2	50,7	3,0	2,5	
Industri	179,8	182,2	185,5	180,6	181,1	185,5	195,3	202,2	212,3	187,5	186,9	16,2	13,2	
Føde-, drikke- og tobaksindustri	28,6	30,2	32,2	31,7	32,6	32,9	30,7	30,8	30,8	33,8	32,3	2,6	2,4	
Tekstil- og læderindustri	5,0	4,5	4,2	4,0	3,7	3,2	3,4	3,3	3,1	2,4	2,2	0,4	0,2	
Træ-, papir- og grafisk industri	24,6	23,2	22,6	22,6	22,3	22,6	22,5	22,2	21,5	18,2	17,6	2,2	1,3	
Kemisk industri og plastindustri	29,8	30,9	30,3	32,4	32,6	35,9	37,0	36,1	39,1	33,2	31,8	2,7	2,3	
Sten-, ler- og glasindustri	8,4	7,2	7,7	7,3	7,3	8,0	8,8	9,7	9,1	6,7	5,9	0,8	0,5	
Jern- og metalindustri	72,6	75,4	77,9	72,5	72,2	72,6	82,0	89,5	98,4	83,9	86,6	6,5	5,9	
Møbelindustri og anden industri	10,9	10,7	10,6	10,1	10,4	10,3	10,9	10,6	10,4	9,4	10,5	1,0	0,7	
Energi- og vandforsyning	23,4	24,0	24,0	25,2	25,6	26,9	29,1	27,7	28,9	26,7	29,4	2,1	1,9	
Bygge og anlæg	61,0	59,6	60,4	63,8	66,2	70,9	79,0	81,3	80,9	70,1	64,1	5,5	4,9	
Handel, hotel og restauration	151,7	153,0	160,9	163,7	169,6	175,8	195,2	206,9	204,6	185,1	194,1	13,7	13,0	
Autohandel, service og tankstationer	16,1	16,6	16,8	17,0	19,3	19,9	19,8	21,1	20,9	16,3	17,6	1,5	1,1	
Engroshandel undtagen med biler	78,2	78,7	82,7	84,2	86,1	88,6	101,6	107,6	109,8	97,7	103,6	7,0	6,9	
Detailh. og reparationsvirks. undt. biler	41,2	41,2	44,0	44,9	46,2	48,4	52,7	55,7	51,1	49,1	51,4	3,7	3,5	
Hoteller og restauranter	16,2	16,6	17,5	17,6	18,0	18,9	21,1	22,5	22,9	21,9	21,5	1,5	1,5	
Transport, post og tele	90,7	93,5	94,8	100,3	107,5	111,8	105,6	112,2	112,3	89,4	116,1	8,2	6,3	
Transport	66,3	68,1	68,8	71,6	78,6	81,9	75,3	81,9	83,2	61,4	86,9	6,0	4,3	
Post og tele	24,4	25,5	26,0	28,7	28,9	29,9	30,3	30,3	29,1	28,0	29,2	2,2	2,0	
Finansiering og forretningsservice	248,2	263,9	272,4	282,4	298,0	315,6	333,4	354,4	373,6	391,1	402,2	22,3	27,5	
Finansiering og forsikring	52,4	54,4	58,5	64,5	66,9	70,6	74,1	81,7	89,2	96,6	100,1	4,7	6,8	
Udlejning og ejendomsformidling	113,5	118,6	122,5	125,5	130,0	136,3	141,5	148,5	155,8	166,0	172,6	10,2	11,7	
Forretningsservice	82,2	90,9	91,3	92,4	101,1	108,7	117,8	124,2	128,6	128,4	129,4	7,4	9,0	
Offentlige og personlige tjenester	293,5	307,7	321,0	331,1	344,6	353,1	366,5	377,3	398,8	424,4	439,4	26,4	29,8	
Offentlig administration	70,4	72,9	76,2	77,6	80,4	81,9	85,1	89,0	92,2	96,0	99,4	6,3	6,7	
Undervisning	61,4	64,0	66,9	69,1	72,1	73,7	76,4	76,8	82,3	87,9	90,9	5,5	6,2	
Sundhedsvæsen	47,6	50,1	52,1	55,0	57,7	59,9	63,0	66,4	69,8	74,3	76,9	4,3	5,2	
Sociale institutioner	66,5	70,8	74,1	76,9	80,0	81,2	85,1	87,2	91,8	97,8	101,1	6,0	6,9	
Foreninger, kultur og renovation	47,6	49,9	51,7	52,5	54,5	56,4	56,9	57,8	62,8	68,3	71,2	4,3	4,8	

■ Nye tal til tabellen offentliggøres marts 2012.

■ Flere tal og oplysninger findes på www.statistikbanken.dk/natE2701

Bruttoværditilvækst efter erhvervshovedgrupper

Procent af samlet BVT

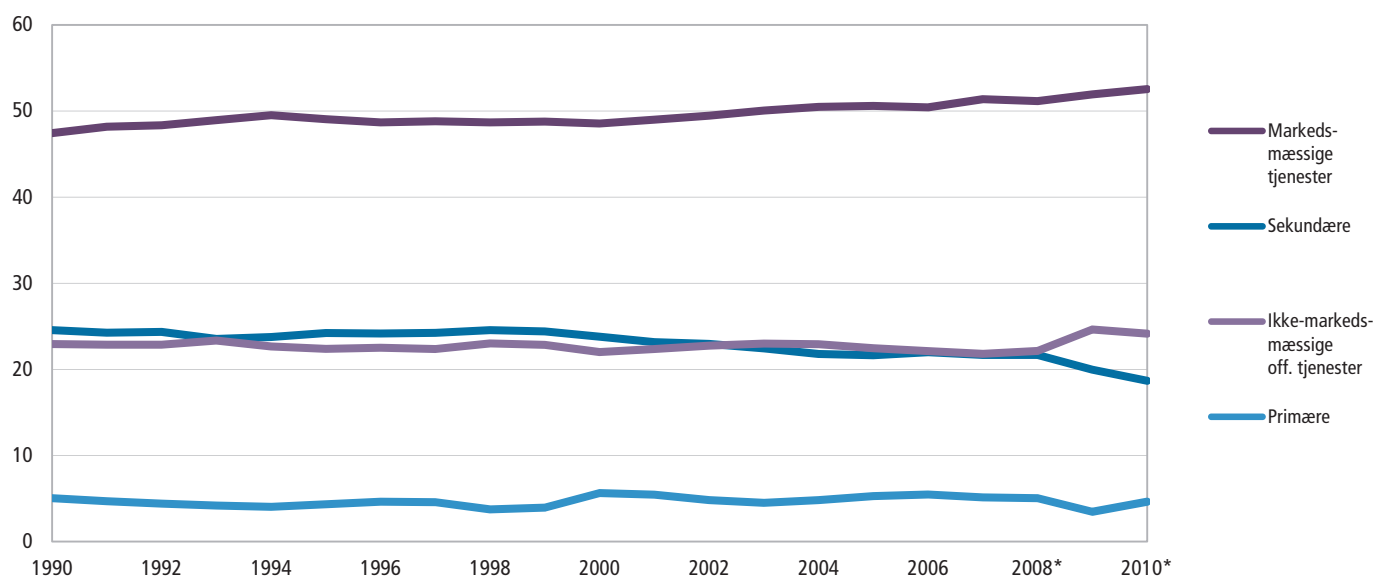

Bruttoværditilvækst i de enkelte erhverv. 2000-priser, kædede værdier

	2000	2001	2002	2003	2004	2005	2006	2007	2008*	2009*	2010*	2000	2010*
<i>Milliarder kroner, 2000-priser, kædede værdier</i>												<i>Årlig realvækst</i>	
Bruttoværditilvækst[■] i alt	1 110,9	1 119,1	1 122,7	1 126,8	1 144,1	1 161,5	1 198,4	1 217,4	1 208,6	1 152,3	1 174,2	4,4	-4,7
Heraf offentlig forvaltning og service [■]	244,6	247,0	250,8	250,6	250,8	250,6	253,7	253,8	257,3	261,6	264,1	2,2	1,7
Landbrug, fiskeri, råstofudvinding[■]	62,5	62,3	63,2	62,6	64,8	62,7	58,2	53,5	48,3	46,6	46,8	11,0	-3,6
Landbrug, gartneri og skovbrug	26,8	27,7	27,0	28,3	27,9	25,1	23,2	23,5	23,0	28,4	33,5	9,4	23,4
Fiskeri	2,2	2,4	2,0	1,4	1,4	1,9	2,0	1,5	1,2	1,2	1,2	-1,7	-4,5
Råstofudvinding [■]	33,5	32,2	34,4	33,5	35,8	35,6	33,0	29,6	26,3	23,8	22,7	15,0	-9,3
Industri	179,8	179,9	174,7	169,9	172,6	173,5	181,4	187,1	194,0	170,5	177,1	3,6	-12,1
Føde-, drikke- og tobaksindustri	28,6	29,8	27,4	26,5	27,9	25,5	24,1	24,4	23,7	22,8	22,8	-4,5	-3,8
Tekstil- og læderindustri	5,0	4,5	4,0	3,7	3,5	3,0	3,3	3,3	3,2	2,5	2,5	-1,4	-20,9
Træ-, papir- og grafisk industri	24,6	22,5	21,7	21,8	22,9	24,7	24,8	24,8	22,5	19,4	17,3	4,3	-13,7
Kemisk industri og plastindustri	29,8	30,8	27,7	28,5	28,5	32,1	32,4	32,4	34,9	35,1	37,0	7,3	0,4
Sten-, ler- og glasindustri	8,4	7,0	7,4	6,7	6,9	7,7	8,3	8,3	7,6	5,5	5,3	-2,1	-27,9
Jern- og metalindustri	72,6	75,3	76,6	73,2	72,5	70,4	78,0	83,5	91,8	75,8	82,1	7,2	-17,4
Møbelindustri og anden industri	10,9	10,2	9,9	9,4	10,1	9,8	10,8	10,8	10,3	8,9	9,6	-1,5	-14,1
Energi- og vandforsyning	23,4	24,1	22,5	23,1	22,9	22,5	21,9	21,2	23,1	22,2	23,2	-1,5	-4,0
Bygge og anlæg	61,0	56,9	56,3	58,0	58,0	60,1	63,7	62,1	58,4	51,0	46,4	1,0	-12,6
Handel, hotel og restauration	151,7	149,8	149,1	150,9	153,6	160,5	172,0	175,0	169,5	147,1	152,8	5,5	-13,2
Autohandel, service og tankstationer	16,1	17,0	16,5	17,1	17,9	18,5	17,5	18,2	17,5	13,8	14,9	-1,4	-21,1
Engroshandel undtagen med biler	78,2	76,2	74,8	76,2	77,4	80,4	88,6	89,4	87,2	73,1	76,3	12,2	-16,1
Detailh. og reparationsvirks. undt. biler	41,2	40,8	42,0	42,4	43,7	47,0	49,9	51,1	49,0	45,6	46,8	2,0	-6,8
Hoteller og restauranter	16,2	15,9	15,9	15,2	14,8	14,9	16,1	16,5	16,0	15,0	15,2	-9,3	-6,2
Transport, post og tele	90,7	94,5	96,4	100,0	100,0	99,0	103,2	111,0	97,6	88,6	97,0	10,2	-9,2
Transport	66,3	67,7	66,6	67,2	66,5	65,0	68,6	71,8	61,9	54,8	61,5	12,4	-11,5
Post og tele	24,4	26,9	30,0	33,3	34,1	35,0	35,2	40,5	37,3	36,4	37,7	5,1	-2,6
Finansiering og forretningsservice	248,2	256,2	260,7	263,3	273,4	284,1	295,9	309,0	315,2	317,3	320,3	6,4	0,7
Finansiering og forsikring	52,4	52,5	60,8	66,1	70,8	78,2	86,4	100,1	102,5	101,1	101,1	4,4	-1,4
Udlejning og ejendomsformidling	113,5	114,7	114,3	112,5	113,5	113,5	113,0	116,3	118,7	121,8	122,9	5,9	2,7
Forretningsservice	82,2	88,9	85,6	85,0	89,8	94,0	99,4	98,5	100,1	99,9	101,5	8,4	-0,2
Offentlige og personlige tjenester	293,5	295,3	299,7	299,0	299,2	299,0	302,6	301,4	305,0	309,1	313,1	1,3	1,3
Offentlig administration	70,4	70,3	71,4	70,5	69,9	69,5	70,2	71,0	70,8	69,9	70,7	-2,1	-1,3
Undervisning	61,4	61,6	62,7	62,4	62,8	62,8	63,9	62,2	63,7	65,4	66,0	4,0	2,7
Sundhedsvæsen	47,6	48,2	48,7	49,7	50,2	50,4	51,8	53,0	53,9	54,5	55,1	2,6	1,2
Sociale institutioner	66,5	68,2	69,4	69,7	69,9	69,2	70,9	70,4	70,9	72,6	73,3	3,3	2,5
Foreninger, kultur og renovation	47,6	46,9	47,5	46,7	46,5	47,1	45,9	44,9	45,9	46,8	47,9	-1,2	1,9

Nye tal til tabellen offentliggøres marts 2012.

Flere tal og oplysninger findes på www.statistikbanken.dk/natE2701

Aflønning af ansatte i de enkelte erhverv

	2000	2001	2002	2003	2004	2005	2006	2007	2008*	2009*	2010*	2000	2010*
												Procent	
<i>Milliarder kroner, årets priser</i>													
Aflønning af ansatte[■] i alt	680,3	716,9	742,7	762,4	785,5	823,7	871,3	929,3	982,2	972,6	977,4	100,0	100,0
Heraf offentlig forvaltning og service [■]	221,3	232,9	243,9	252,5	261,3	267,4	278,1	284,2	299,3	322,3	334,1	32,5	33,1
Landbrug, fiskeri, råstofudvinding[■]	9,0	9,2	9,4	9,5	9,7	9,9	10,2	10,8	11,4	11,1	11,1	1,3	1,1
Landbrug, gartneri og skovbrug	6,9	6,9	7,2	7,4	7,6	7,8	8,0	8,5	9,0	8,8	8,8	1,0	0,9
Fiskeri	1,0	1,0	1,0	0,9	0,8	0,8	0,8	0,8	0,7	0,6	0,6	0,1	0,1
Råstofudvinding [■]	1,2	1,2	1,1	1,3	1,2	1,3	1,4	1,5	1,7	1,7	1,7	0,2	0,2
Industri	121,3	126,9	127,5	127,1	126,8	130,6	135,1	143,9	149,5	136,5	130,7	17,8	14,0
Føde-, drikke- og tobaksindustri	20,0	20,7	21,8	22,1	22,0	21,7	21,7	22,0	22,5	21,9	21,3	2,9	2,3
Tekstil- og læderindustri	3,2	3,2	2,9	2,8	2,6	2,6	2,5	2,4	2,4	2,1	2,0	0,5	0,2
Træ-, papir- og grafisk industri	17,9	17,7	17,2	16,8	16,7	17,0	17,7	18,3	18,3	16,3	15,3	2,6	1,7
Kemisk industri og plastindustri	15,0	16,8	17,4	18,7	19,2	20,4	20,9	22,9	23,9	23,5	23,7	2,2	2,4
Sten-, ler- og glasindustri	5,5	5,4	5,3	5,0	5,0	5,2	5,6	6,2	6,4	5,3	4,9	0,8	0,5
Jern- og metalindustri	52,0	55,6	55,7	54,3	53,9	56,5	59,2	64,7	68,7	61,0	57,5	7,6	6,3
Møbelindustri og anden industri	7,6	7,4	7,3	7,3	7,2	7,2	7,5	7,5	7,3	6,3	6,0	1,1	0,6
Energi- og vandforsyning	5,1	4,7	4,8	4,9	4,7	5,0	5,5	6,0	6,5	7,2	7,2	0,8	0,7
Bygge og anlæg	45,0	46,2	46,0	47,0	48,5	53,6	59,5	64,4	67,4	59,2	55,7	6,6	6,1
Handel, hotel og restauration	106,8	110,2	112,8	115,6	120,1	130,0	137,5	149,5	158,4	150,8	148,9	15,7	15,5
Autohandel, service og tankstationer	11,7	11,6	12,1	12,7	13,3	14,4	15,1	16,0	16,6	15,1	14,9	1,7	1,6
Engroshandel undtagen med biler	54,7	56,7	57,2	58,5	60,0	65,9	69,2	75,9	79,6	74,7	72,6	8,0	7,7
Detailh. og reparationsvirks. undt. biler	29,1	30,1	31,3	31,9	33,5	35,3	37,8	40,9	44,2	43,9	44,3	4,3	4,5
Hoteller og restauranter	11,3	11,8	12,2	12,5	13,3	14,3	15,5	16,7	18,0	17,2	17,1	1,7	1,8
Transport, post og tele	48,4	50,4	52,6	53,9	54,5	55,6	59,4	63,1	66,8	64,6	64,5	7,1	6,6
Transport	34,3	35,5	36,9	38,1	38,6	39,7	42,5	46,0	49,6	47,3	47,0	5,0	4,9
Post og tele	14,1	14,9	15,7	15,8	15,8	15,9	16,9	17,1	17,2	17,4	17,5	2,1	1,8
Finansiering og forretningsservice	98,4	109,4	117,6	121,9	128,1	137,8	150,5	169,2	180,5	177,0	178,5	14,5	18,2
Finansiering og forsikring	30,0	32,5	34,5	36,1	36,2	38,2	41,0	48,6	50,6	51,1	51,6	4,4	5,3
Udlejning og ejendomsformidling	8,2	9,0	9,6	10,4	11,1	12,6	13,7	14,5	15,8	14,9	15,3	1,2	1,5
Forretningsservice	60,2	67,9	73,5	75,5	80,7	87,0	95,9	106,1	114,1	111,0	111,6	8,9	11,4
Offentlige og personlige tjenester	246,3	260,0	272,1	282,5	293,2	301,2	313,6	322,4	341,7	366,1	380,7	36,2	37,6
Offentlig administration	59,7	64,7	65,1	66,8	68,5	69,7	71,8	74,4	77,8	82,3	84,2	8,8	8,5
Undervisning	55,0	56,8	60,4	62,6	65,2	67,4	69,8	70,1	75,7	81,6	85,9	8,1	8,4
Sundhedsvæsen	38,1	39,8	42,0	44,4	46,4	48,4	50,9	53,2	56,2	59,4	61,9	5,6	6,1
Sociale institutioner	64,5	68,0	72,5	75,4	78,5	79,7	83,6	85,3	90,4	98,2	103,0	9,5	10,1
Foreninger, kultur og renovation	29,0	30,6	32,1	33,3	34,6	36,0	37,5	39,4	41,6	44,7	45,7	4,3	4,6

■ Nye tal til tabellen offentliggøres marts 2012.

Flere tal og oplysninger findes på www.statistikbanken.dk/natE2702

Bruttooverskud af produktion og blandet indkomst i de enkelte erhverv

	2000	2001	2002	2003	2004	2005	2006	2007	2008*	2009*	2010*	2000	2010*
												Procent	
<i>Milliarder kroner, årets priser</i>													
Bruttooverskud af produktion[■] og blandet indkomst[■]	430,5	426,8	431,5	436,6	464,6	487,6	510,0	507,5	502,6	453,6	525,6	100,0	100,0
Heraf offentlig forvaltning og service [■]	25,3	25,6	26,4	26,7	28,1	29,1	29,5	31,4	32,6	32,5	33,8	5,9	7,2
Landbrug, fiskeri, råstofudvinding[■]	54,2	54,2	48,2	45,0	51,6	64,7	71,0	69,0	69,3	45,3	65,6	12,6	10,0
Landbrug, gartneri og skovbrug	20,5	23,8	17,0	15,1	15,9	14,5	14,1	12,5	9,2	9,7	14,5	4,8	2,1
Fiskeri	1,3	1,4	1,6	0,9	0,8	0,9	1,2	1,1	1,2	1,1	1,9	0,3	0,2
Råstofudvinding [■]	32,4	29,0	29,6	29,0	35,0	49,3	55,7	55,4	58,9	34,6	49,1	7,5	7,6
Industri	59,9	56,3	58,3	53,8	54,8	55,8	61,0	59,2	63,6	52,2	57,3	13,9	11,5
Føde-, drikke- og tobaksindustri	8,9	9,6	10,5	9,8	10,7	11,4	9,1	9,0	8,4	12,0	11,1	2,1	2,6
Tekstil- og læderindustri	1,7	1,3	1,3	1,1	1,0	0,6	0,9	0,8	0,7	0,2	0,2	0,4	0,1
Træ-, papir- og grafisk industri	6,8	5,6	5,4	5,8	5,6	5,7	4,9	4,0	3,2	2,0	2,3	1,6	0,4
Kemisk industri og plastindustri	14,8	14,1	12,9	13,7	13,4	15,6	16,2	13,3	15,2	9,8	8,3	3,4	2,2
Sten-, ler- og glasindustri	2,9	1,8	2,4	2,3	2,3	2,9	3,3	3,6	2,8	1,5	1,2	0,7	0,3
Jern- og metalindustri	21,5	20,6	22,4	18,4	18,4	16,6	23,3	25,4	30,3	23,6	29,8	5,0	5,2
Møbelindustri og anden industri	3,3	3,3	3,3	2,7	3,3	3,1	3,4	3,1	3,1	3,1	4,5	0,8	0,7
Energi- og vandforsyning	18,2	19,2	19,1	20,2	20,8	21,8	23,6	21,7	22,3	19,5	22,1	4,2	4,3
Bygge og anlæg	16,1	13,3	14,3	16,7	17,7	17,3	19,5	16,9	13,3	10,8	8,3	3,8	2,4
Handel, hotel og restauration	45,2	42,6	48,0	48,1	49,5	46,1	57,9	57,6	46,2	34,6	45,4	10,5	7,6
Autohandel, service og tankstationer	4,4	4,8	4,5	4,2	5,9	5,5	4,7	5,0	4,1	1,2	2,6	1,0	0,3
Engroshandel undtagen med biler	23,7	21,9	25,5	25,8	26,1	22,9	32,6	31,9	30,3	23,3	31,2	5,5	5,1
Detailh. og reparationsvirks. undt. biler	12,2	11,0	12,7	13,0	12,7	13,1	15,0	14,9	6,8	5,3	7,1	2,8	1,2
Hoteller og restauranter	4,9	4,8	5,2	5,1	4,8	4,6	5,6	5,8	4,9	4,8	4,4	1,1	1,1
Transport, post og tele	43,2	43,3	42,5	46,8	53,4	56,6	46,6	49,6	45,8	25,4	52,2	10,0	5,6
Transport	33,1	33,1	32,5	34,2	40,6	42,8	33,5	36,6	34,2	15,1	40,8	7,7	3,3
Post og tele	10,1	10,2	10,0	12,6	12,7	13,8	13,1	13,0	11,6	10,3	11,4	2,3	2,3
Finansiering og forretningsservice	143,7	147,4	148,6	153,5	161,8	169,6	173,7	175,5	182,0	203,7	212,3	33,4	44,9
Finansiering og forsikring	20,1	19,1	21,5	25,8	28,0	29,6	30,1	29,8	35,0	41,9	44,7	4,7	9,2
Udlejning og ejendomsformidling	100,8	104,7	107,8	110,2	112,8	117,5	120,8	126,8	131,7	143,4	148,9	23,4	31,6
Forretningsservice	22,9	23,6	19,3	17,5	21,0	22,5	22,8	18,9	15,2	18,4	18,8	5,3	4,1
Offentlige og personlige tjenester	50,0	50,6	52,5	52,6	55,1	55,8	56,8	58,0	60,0	62,1	62,5	11,6	13,7
Offentlig administration	11,3	8,8	11,8	11,6	12,5	12,7	13,9	15,1	14,8	14,4	15,7	2,6	3,2
Undervisning	6,8	7,5	7,1	7,0	7,2	7,0	7,2	7,4	7,3	7,1	5,8	1,6	1,6
Sundhedsvæsen	9,6	10,4	10,4	11,0	11,6	12,0	12,6	13,4	13,7	15,2	15,2	2,2	3,3
Sociale institutioner	2,9	3,8	2,8	2,9	2,8	2,9	2,8	3,1	2,5	1,0	-0,5	0,7	0,2
Foreninger, kultur og renovation	19,5	20,1	20,5	20,1	20,9	21,2	20,3	19,1	21,7	24,5	26,2	4,5	5,4

■ Nye tal til tabellen offentliggøres marts 2012.

■ Flere tal og oplysninger findes på www.statistikbanken.dk/natE2702

Samlede præsterede timer i de enkelte erhverv

Millioner timer	2000	2001	2002	2003	2004	2005	2006	2007	2008*	2009*	2010*	2000	2010*
												Procent	
Samlede præsterede timer i alt	4 300,6	4 354,2	4 335,2	4 278,0	4 260,7	4 305,2	4 413,4	4 490,2	4 567,0	4 402,7	4 315,2	100,0	100,0
Heraf offentlig forvaltning og service	1 209,9	1 221,1	1 223,0	1 233,0	1 229,1	1 249,5	1 276,0	1 270,5	1 266,0	1 277,5	1 296,8	28,1	29,0
Landbrug, fiskeri og råstofdudvinding [■]	171,1	168,3	167,9	157,9	155,2	149,0	143,3	144,5	140,4	144,0	141,7	4,0	3,3
Landbrug, gartneri og skovbrug	156,5	153,4	153,7	144,1	142,4	137,5	132,9	134,0	129,7	133,8	131,5	3,6	3,0
Fiskeri	9,1	9,3	9,0	8,4	8,0	6,7	5,6	5,2	5,2	5,0	4,9	0,2	0,1
Råstofdudvinding [■]	5,4	5,6	5,2	5,4	4,9	4,9	4,7	5,2	5,4	5,2	5,2	0,1	0,1
Industri	729,9	729,4	703,7	656,9	630,6	614,4	611,2	616,9	623,9	556,2	520,0	17,0	12,6
Føde-, drikke- og tobaksindustri	120,6	120,5	120,9	114,8	110,8	103,8	99,9	96,4	97,1	90,4	86,2	2,8	2,1
Tekstil- og læderindustri	24,0	22,7	19,9	17,9	15,9	15,0	13,8	13,2	12,8	11,7	11,1	0,6	0,3
Træ-, papir- og grafisk industri	107,1	101,7	96,4	89,8	84,7	83,4	85,2	82,8	78,8	69,1	64,1	2,5	1,6
Kemisk industri og plastindustri	78,9	84,1	81,9	82,5	80,8	80,0	78,3	80,9	82,9	77,2	74,7	1,8	1,8
Sten-, ler- og glasindustri	33,7	31,9	28,9	25,2	24,9	24,5	25,0	25,8	26,2	22,5	20,4	0,8	0,5
Jern- og metalindustri	313,6	318,2	307,6	282,1	271,2	267,7	269,2	279,9	290,9	255,5	235,6	7,3	5,8
Møbelindustri og anden industri	52,0	50,3	48,1	44,7	42,3	40,0	39,8	37,8	35,3	29,8	27,9	1,2	0,7
Energi- og vandforsyning	25,8	23,0	22,5	21,8	20,5	21,3	22,1	22,7	24,0	25,6	25,5	0,6	0,6
Bygge og anlæg	290,5	286,9	283,4	277,2	283,9	301,2	318,3	326,9	327,3	289,2	272,6	6,8	6,6
Handel, hotel og restauration	778,7	777,5	768,9	770,7	768,8	777,9	794,5	810,5	841,1	809,5	788,6	18,1	18,4
Autohandel, service og tankstationer	102,9	99,1	98,4	95,8	94,2	95,1	99,1	99,6	99,9	92,8	90,3	2,4	2,1
Engroshandel undtagen med biler	280,3	280,6	272,6	275,9	277,9	279,8	283,5	297,6	307,5	287,7	273,4	6,5	6,5
Detailh. og reparationsvirks. undt. biler	273,7	276,5	278,4	275,3	274,9	272,7	277,1	275,5	291,7	290,4	290,0	6,4	6,6
Hoteller og restauranter	121,8	121,2	119,5	123,7	121,7	130,3	134,8	137,7	142,0	138,7	134,9	2,8	3,2
Transport, post og tele	327,0	329,3	324,5	320,0	318,6	313,5	316,8	322,0	324,4	302,8	293,7	7,6	6,9
Transport	242,3	244,7	241,9	241,0	237,8	236,7	236,4	245,0	251,4	232,4	224,6	5,6	5,3
Post og tele	84,8	84,6	82,7	79,0	80,8	76,8	80,3	77,0	73,0	70,4	69,0	2,0	1,6
Finansiering og forretningsservice	558,4	589,6	604,1	596,9	606,3	630,0	675,7	716,9	743,6	719,7	701,8	13,0	16,3
Finansiering og forsikring	118,4	117,7	120,1	120,2	119,0	120,4	125,0	136,5	138,5	133,5	128,4	2,8	3,0
Udlejning og ejendomsformidling	67,5	71,2	73,9	74,5	74,5	77,8	85,7	89,1	92,8	90,0	89,3	1,6	2,0
Forretningsservice	372,5	400,7	410,0	402,2	412,8	431,8	465,0	491,4	512,3	496,2	484,1	8,7	11,3
Offentlige og personlige tjenester	1 419,2	1 450,3	1 460,2	1 476,6	1 476,8	1 498,0	1 531,6	1 529,8	1 542,4	1 555,7	1 571,4	33,0	35,3
Offentlig administration	266,4	278,5	269,3	268,8	271,4	273,7	271,6	277,4	280,2	260,3	256,4	6,2	5,9
Undervisning	301,4	306,4	311,1	311,1	303,6	310,4	314,3	295,7	303,3	312,6	321,9	7,0	7,1
Sundhedsvæsen	202,7	203,7	207,2	216,7	218,3	225,4	239,7	251,8	253,7	259,5	262,3	4,7	5,9
Sociale institutioner	429,0	438,0	442,5	450,2	451,1	453,0	471,0	470,8	465,5	478,3	486,2	10,0	10,9
Foreninger, kultur og renovation	219,8	223,8	230,0	229,8	232,4	235,6	235,1	234,0	239,6	245,1	244,7	5,1	5,6

■ Nye tal til tabellen offentliggøres marts 2012.

■ Flere tal og oplysninger findes på www.statistikbanken.dk/natE2704

Præsterede timer fordelt efter erhvervshovedgrupper

Millioner timer

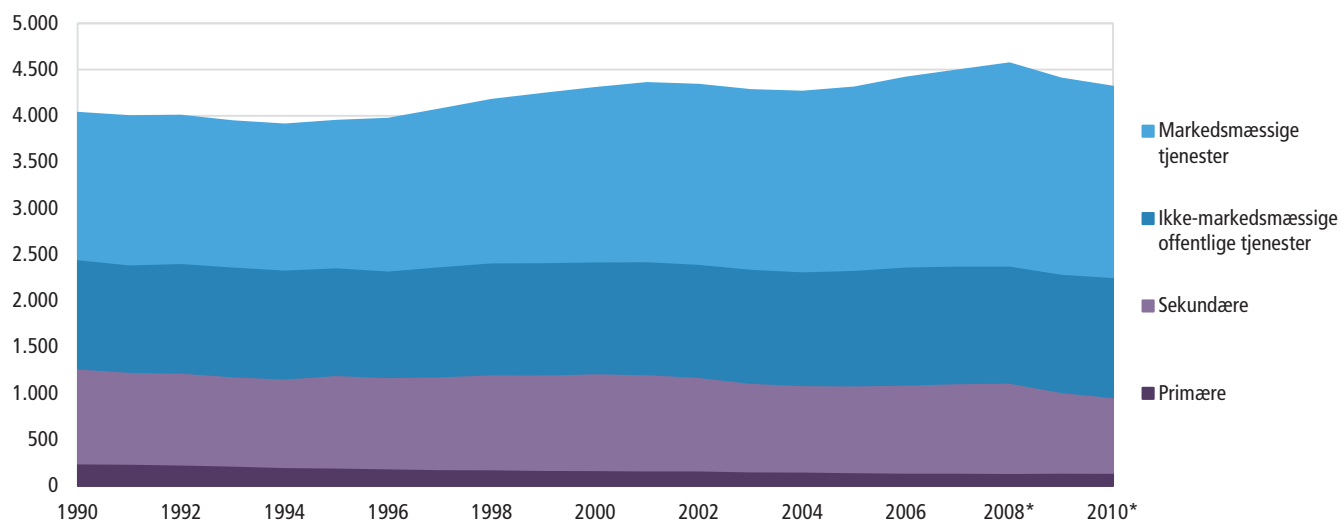

Præsterede timer for lønmodtagere i de enkelte erhverv

	2000	2001	2002	2003	2004	2005	2006	2007	2008*	2009*	2010*	2000	2010*
												Procent	
<i>Millioner timer</i>													
Præsterede timer for lønmodtagere i alt	3 914,1	3 978,7	3 945,6	3 897,2	3 895,6	3 953,2	4 060,5	4 152,3	4 241,2	4 076,8	3 989,9	100,0	100,0
Heraf offentlig forvaltning og service	1 209,9	1 221,1	1 223,0	1 233,0	1 229,1	1 249,5	1 276,0	1 270,5	1 266,0	1 277,5	1 296,8	30,9	31,3
Landbrug, fiskeri og råstofudvinding[¶]	80,3	80,2	78,7	77,9	75,0	75,7	75,2	77,0	79,2	76,4	74,0	2,1	1,9
Landbrug, gartneri og skovbrug	69,2	69,1	68,4	67,8	65,7	67,2	67,4	69,1	71,0	68,6	66,4	1,8	1,7
Fiskeri	5,7	5,5	5,2	4,9	4,5	3,6	3,1	2,8	2,8	2,6	2,5	0,1	0,1
Råstofudvinding [¶]	5,3	5,5	5,1	5,3	4,8	4,8	4,7	5,1	5,4	5,2	5,1	0,1	0,1
Industri	708,3	707,4	681,8	636,6	611,2	595,6	593,8	599,8	609,3	541,0	504,3	18,1	13,3
Føde-, drikke- og tobaksindustri	118,2	118,1	118,7	112,9	109,1	101,9	98,4	95,0	95,9	89,2	84,9	3,0	2,2
Tekstil- og læderindustri	22,0	20,6	17,8	15,9	14,1	13,3	12,2	11,7	11,5	10,3	9,7	0,6	0,3
Træ-, papir- og grafisk industri	103,3	97,8	92,4	86,1	81,5	80,0	82,2	79,8	76,1	66,4	61,3	2,6	1,6
Kemisk industri og plastindustri	78,5	83,6	81,4	82,0	80,4	79,6	77,9	80,6	82,6	76,9	74,4	2,0	1,9
Sten-, ler- og glasindustri	32,7	30,9	27,9	24,3	24,1	23,7	24,2	25,1	25,6	21,8	19,7	0,8	0,5
Jern- og metalindustri	304,8	309,1	298,6	273,5	262,6	259,6	261,4	272,3	284,4	248,7	228,6	7,8	6,1
Møbelindustri og anden industri	48,9	47,2	45,0	41,8	39,5	37,5	37,4	35,4	33,2	27,6	25,6	1,3	0,7
Energi- og vandforsyning	25,8	23,0	22,5	21,8	20,5	21,3	22,1	22,7	24,0	25,6	25,5	0,7	0,6
Bygge og anlæg	247,6	249,1	241,7	234,4	239,7	255,1	272,5	281,2	283,6	249,1	230,9	6,3	6,1
Handel, hotel og restauration	665,9	672,1	660,7	664,2	668,8	682,8	695,5	720,5	751,6	720,3	700,5	17,0	17,7
Autohandel, service og tankstationer	82,6	79,7	79,3	77,3	77,2	79,6	82,0	83,6	83,8	76,8	74,4	2,1	1,9
Engroshandel undtagen med biler	259,9	261,6	252,7	255,9	259,8	262,8	266,3	281,3	291,3	271,5	257,5	6,6	6,7
Detailh. og reparationsvirks. undt. biler	223,2	230,3	229,9	227,6	228,8	229,7	231,8	235,8	252,3	251,0	251,2	5,7	6,2
Hoteller og restauranter	100,2	100,5	98,8	103,4	102,9	110,8	115,5	119,8	124,2	121,0	117,4	2,6	3,0
Transport, post og tele	301,4	304,5	301,4	294,9	293,7	290,7	293,5	300,6	304,9	283,9	276,7	7,7	7,0
Transport	216,6	221,5	218,7	217,8	214,8	215,6	214,9	225,2	233,4	215,0	209,0	5,5	5,3
Post og tele	84,8	83,0	82,7	77,1	79,0	75,1	78,6	75,4	71,5	69,0	67,6	2,2	1,7
Finansiering og forretningsservice	502,4	528,2	535,2	528,6	545,3	569,8	610,6	656,4	684,8	663,0	644,3	12,8	16,3
Finansiering og forsikring	118,4	117,7	120,1	120,2	119,0	120,4	125,0	136,5	138,5	133,5	128,4	3,0	3,3
Udlejning og ejendomsformidling	55,9	58,5	59,7	60,7	62,9	65,7	71,7	75,5	79,4	77,0	76,3	1,4	1,9
Forretningsservice	328,1	351,9	355,4	347,7	363,4	383,7	413,9	444,4	466,9	452,5	439,6	8,4	11,1
Offentlige og personlige tjenester	1 382,4	1 414,3	1 423,6	1 438,6	1 441,4	1 462,1	1 497,4	1 494,1	1 503,8	1 517,6	1 533,6	35,3	37,2
Offentlig administration	266,4	278,5	269,3	268,8	271,4	273,7	271,6	277,4	280,2	260,2	256,4	6,8	6,4
Undervisning	298,7	303,7	307,9	307,9	300,3	307,3	311,3	292,8	300,2	309,5	318,9	7,6	7,6
Sundhedsvæsen	186,3	188,0	191,4	199,6	204,3	210,1	224,6	235,2	235,6	241,6	244,6	4,8	5,9
Sociale institutioner	429,0	438,0	442,5	450,2	451,1	453,0	471,0	470,8	465,5	478,3	486,2	11,0	11,7
Foreninger, kultur og renovation	202,0	206,2	212,5	212,2	214,3	218,0	218,9	217,8	222,2	227,9	227,6	5,2	5,6

• Nye tal til tabellen offentliggøres marts 2012.

• Flere tal og oplysninger findes på www.statistikbanken.dk/natE2704

Beskæftigede i de enkelte erhverv

	2000	2001	2002	2003	2004	2005	2006	2007	2008*	2009*	2010*	2000	2010*
												Procent	
<i>Tusinde personer</i>													
Beskæftigede¹ i alt	2 759,9	2 785,1	2 786,4	2 755,6	2 738,7	2 767,2	2 824,7	2 902,8	2 957,4	2 866,0	2 806,6	100,0	100,0
Heraf offentlig forvaltning og service	835,1	840,4	849,2	841,9	840,6	843,2	845,1	842,5	837,9	850,3	860,2	30,3	29,7
Landbrug, fiskeri og råstofudvinding[■]	98,5	95,4	95,0	92,2	88,1	86,7	84,4	83,2	84,2	82,1	80,5	3,6	2,9
Landbrug, gartneri og skovbrug	90,0	86,8	86,8	84,4	80,9	79,9	77,9	76,7	77,7	75,8	74,4	3,3	2,6
Fiskeri	5,4	5,5	5,3	4,8	4,4	4,0	3,7	3,3	3,2	3,1	3,0	0,2	0,1
Råstofudvinding [■]	3,1	3,1	2,9	3,0	2,8	2,8	2,9	3,1	3,2	3,1	3,1	0,1	0,1
Industri	448,9	448,0	436,4	417,0	398,9	389,9	387,1	395,9	401,3	361,7	335,7	16,3	12,6
Føde-, drikke- og tobaksindustri	79,1	79,3	79,9	76,9	73,8	69,8	67,8	66,2	66,8	62,8	59,9	2,9	2,2
Tekstil- og læderindustri	14,7	13,9	12,4	11,4	10,3	9,4	9,0	8,5	8,3	7,6	7,1	0,5	0,3
Træ-, papir- og grafisk industri	68,9	64,9	62,8	58,7	56,1	54,9	53,8	53,5	51,4	45,7	42,5	2,5	1,6
Kemisk industri og plastindustri	48,1	50,4	49,5	51,5	50,5	50,0	49,1	51,3	52,3	49,0	47,0	1,7	1,7
Sten-, ler- og glasindustri	19,8	18,9	17,4	15,8	15,2	15,0	15,6	16,4	16,5	14,4	13,0	0,7	0,5
Jern- og metalindustri	186,4	189,8	185,3	174,8	166,8	165,6	167,0	175,7	182,9	162,6	148,0	6,8	5,7
Møbelindustri og anden industri	32,0	30,9	29,0	27,9	26,2	25,2	24,9	24,4	23,0	19,7	18,1	1,2	0,7
Energi- og vandforsyning	15,8	14,2	14,0	13,4	12,8	12,9	13,5	14,1	14,8	16,1	16,1	0,6	0,6
Bygge og anlæg	166,6	166,2	163,0	161,9	161,6	172,8	184,9	193,5	194,6	176,7	165,2	6,0	6,2
Handel, hotel og restauration	518,1	519,0	514,8	512,9	515,4	525,0	541,9	564,6	586,4	567,4	555,1	18,8	19,8
Autohandel, service og tankstationer	61,5	59,0	58,7	58,5	58,6	59,1	60,1	61,0	61,0	56,7	55,2	2,2	2,0
Engroshandel undtagen med biler	175,1	174,5	169,9	169,0	169,2	170,3	173,8	181,9	187,9	176,2	167,6	6,3	6,1
Detailh. og reparationsvirks. undt. biler	198,0	200,9	202,0	200,9	199,9	204,4	214,1	223,8	236,2	236,8	236,9	7,2	8,3
Hoteller og restauranter	83,4	84,6	84,3	84,5	87,7	91,3	93,9	97,9	101,4	97,7	95,5	3,0	3,4
Transport, post og tele	184,0	184,9	183,5	182,2	180,6	179,6	184,4	188,5	190,2	179,5	174,4	6,7	6,3
Transport	130,8	132,3	132,2	131,0	129,3	128,7	132,3	138,2	143,0	133,4	129,6	4,7	4,7
Post og tele	53,2	52,7	51,4	51,1	51,3	50,8	52,1	50,3	47,3	46,0	44,8	1,9	1,6
Finansiering og forretningsservice	358,4	377,3	384,5	386,4	389,5	404,5	426,9	460,5	477,2	458,9	447,8	13,0	16,0
Finansiering og forsikring	79,0	80,0	81,3	81,8	79,1	79,7	81,9	92,5	95,1	90,6	86,9	2,9	3,2
Udlejning og ejendomsformidling	41,4	42,3	43,6	44,8	45,3	47,0	48,6	50,0	52,7	49,2	49,5	1,5	1,7
Forretningsservice	238,1	255,1	259,6	259,8	265,0	277,7	296,4	318,0	329,4	319,1	311,5	8,6	11,1
Offentlige og personlige tjenester	969,6	980,1	995,2	989,7	991,9	995,8	1 001,4	1 002,6	1 008,6	1 023,6	1 031,8	35,1	35,7
Offentlig administration	168,3	173,4	167,8	164,7	164,7	164,0	162,9	164,8	163,6	157,1	155,0	6,1	5,5
Undervisning	202,0	199,6	204,3	202,7	203,1	205,6	204,4	199,0	202,6	210,3	215,1	7,3	7,3
Sundhedsvæsen	152,9	153,7	156,5	158,4	156,1	158,7	160,4	164,2	165,8	166,4	167,2	5,5	5,8
Sociale institutioner	311,8	315,7	323,2	321,8	323,4	321,5	326,7	326,4	324,6	331,7	336,7	11,3	11,6
Foreninger, kultur og renovation	134,6	137,6	143,4	142,1	144,5	145,9	147,1	148,2	152,0	158,0	157,9	4,9	5,5

¹ Inklusive beskæftigede midlertidigt på orlov.

■ Nye tal til tabellen offentliggøres marts 2012.

Flere tal og oplysninger findes på www.statistikbanken.dk/natE2704

Beskæftigede fordelt efter erhvervshovedgrupper

Procent af samlet beskæftigelse

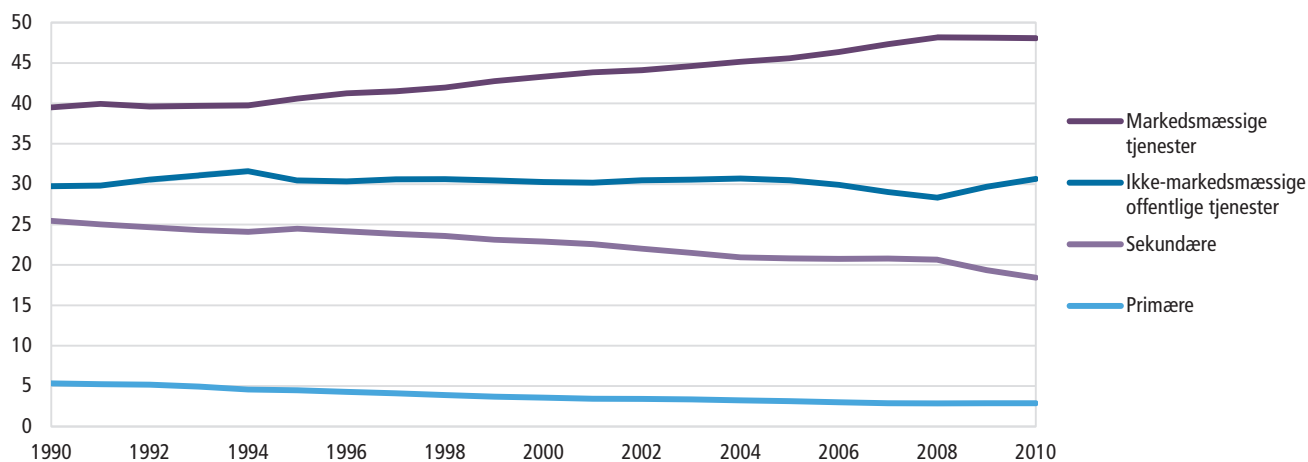

Lønmodtagere i de enkelte erhverv

	2000	2001	2002	2003	2004	2005	2006	2007	2008*	2009*	2010*	2000	2010*
												Procent	
<i>Tusinde personer</i>													
Lønmodtagere¹ i alt	2 573,0	2 601,7	2 598,5	2 570,6	2 563,1	2 592,7	2 650,3	2 728,6	2 783,5	2 692,4	2 634,0	100,0	100,0
Heraf offentlig forvaltning og service	835,1	840,4	849,2	841,9	840,6	843,2	845,1	842,5	837,9	850,3	860,2	32,5	31,6
Landbrug, fiskeri og råstofudvinding[■]	49,5	49,0	48,6	48,6	47,6	47,3	46,5	46,6	48,1	46,1	44,7	1,9	1,7
Landbrug, gartneri og skovbrug	43,3	42,5	42,5	42,7	42,2	42,2	41,6	41,6	43,1	41,2	40,0	1,7	1,5
Fiskeri	3,2	3,4	3,3	2,9	2,7	2,4	2,2	1,9	1,9	1,8	1,7	0,1	0,1
Råstofudvinding [■]	3,0	3,0	2,8	3,0	2,8	2,8	2,8	3,1	3,2	3,1	3,0	0,1	0,1
Industri	438,6	438,0	426,3	407,3	389,7	380,9	378,2	387,1	392,7	353,1	327,2	17,0	13,1
Føde-, drikke- og tobaksindustri	77,8	78,1	78,8	75,9	72,9	68,9	66,9	65,3	66,0	62,1	59,2	3,0	2,3
Tekstil- og læderindustri	13,7	12,9	11,4	10,5	9,4	8,6	8,2	7,7	7,6	6,8	6,4	0,5	0,3
Træ-, papir- og grafisk industri	67,2	63,2	61,1	57,0	54,6	53,4	52,4	52,0	50,0	44,3	41,1	2,6	1,6
Kemisk industri og plastindustri	47,9	50,2	49,3	51,3	50,3	49,8	48,9	51,1	52,1	48,8	46,9	1,9	1,8
Sten-, ler- og glasindustri	19,4	18,5	17,0	15,4	14,8	14,6	15,2	16,0	16,1	14,0	12,6	0,8	0,5
Jern- og metalindustri	182,2	185,6	181,2	170,7	162,9	161,6	163,1	171,8	179,1	158,7	144,2	7,1	5,9
Møbelindustri og anden industri	30,5	29,5	27,6	26,6	24,9	23,9	23,6	23,2	21,8	18,4	16,9	1,2	0,7
Energi- og vandforsyning	15,8	14,2	14,0	13,4	12,8	12,9	13,5	14,1	14,8	16,1	16,1	0,6	0,6
Bygge og anlæg	146,2	147,1	142,4	140,5	140,5	151,5	162,6	170,3	171,3	153,4	142,0	5,7	5,7
Handel, hotel og restauration	472,2	474,2	469,6	469,0	474,2	484,6	502,3	526,0	548,3	529,3	517,3	18,4	19,7
Autohandel, service og tankstationer	53,7	51,7	51,5	51,6	52,1	52,7	53,9	54,9	54,9	50,6	49,1	2,1	1,9
Engroshandel undtagen med biler	167,7	167,4	162,6	162,0	162,6	164,0	167,7	175,9	181,9	170,2	161,7	6,5	6,3
Detailh. og reparationsvirks. undt. biler	177,0	180,3	181,1	180,7	180,9	185,7	195,8	206,0	218,7	219,4	219,6	6,9	8,1
Hoteller og restauranter	73,7	74,8	74,4	74,7	78,5	82,2	85,0	89,2	92,8	89,1	86,9	2,9	3,3
Transport, post og tele	173,5	174,0	173,3	171,5	170,2	169,3	174,2	178,2	180,1	169,3	164,3	6,7	6,3
Transport	120,3	122,0	122,0	121,1	119,6	119,2	122,9	128,8	133,6	124,1	120,3	4,7	4,6
Post og tele	53,2	52,0	51,4	50,4	50,6	50,1	51,3	49,4	46,4	45,2	43,9	2,1	1,7
Finansiering og forretningservice	328,0	345,7	350,5	352,2	357,3	372,0	393,6	426,6	443,0	424,7	413,9	12,7	15,8
Finansiering og forsikring	79,0	80,0	81,3	81,8	79,1	79,7	81,9	92,5	95,1	90,6	86,9	3,1	3,4
Udlejning og ejendomsformidling	35,5	36,5	37,4	38,2	39,3	40,9	42,4	43,6	46,1	42,6	43,0	1,4	1,6
Forretningservice	213,5	229,3	231,8	232,2	238,9	251,3	269,3	290,5	301,7	291,5	284,0	8,3	10,8
Offentlige og personlige tjenester	949,2	959,6	973,7	968,0	970,8	974,3	979,3	979,7	985,3	1 000,3	1 008,6	36,9	37,2
Offentlig administration	168,3	173,4	167,8	164,7	164,7	164,0	162,9	164,8	163,6	157,1	155,0	6,5	5,8
Undervisning	200,7	198,3	202,7	201,2	201,6	204,0	202,8	197,3	200,9	208,6	213,4	7,8	7,7
Sundhedsvæsen	143,2	144,1	146,6	148,3	146,5	148,9	150,2	153,5	154,7	155,4	156,2	5,6	5,8
Sociale institutioner	311,8	315,7	323,2	321,8	323,4	321,5	326,7	326,4	324,6	331,7	336,7	12,1	12,3
Foreninger, kultur og renovation	125,1	128,0	133,4	132,1	134,7	135,9	136,8	137,8	141,5	147,5	147,4	4,9	5,5

¹ Inklusive lønmodtagere midlertidigt på orlov.

Nye tal til tabellen offentliggøres marts 2012.

Flere tal og oplysninger findes på www.statistikbanken.dk/natE2704

Input-output tabel. 1997

	Input i brancher								I alt
	Landbrug, fiskeri, råstofudvinding	Industri	Energi og vandforsyning	Bygge og anlæg	Handel, hotel og restauration	Transport, post og tele	Finansiering og forretnings-service	Offentlige og personlige tjenester	
<i>Millioner kroner, årets priser</i>									
Landbrug, fiskeri, råstofudvinding	10 554	44 838	3 921	1 793	311	13	43	635	62 109
Industri	7 704	71 796	530	28 202	13 659	5 173	11 934	9 248	148 245
Energi-og vandforsyning	1 205	5 741	2 069	110	2 877	721	1 057	3 494	17 273
Bygge og anlæg	1 155	1 909	2 367	1 450	1 330	3 123	19 339	5 475	36 149
Handel, hotel og restauration	5 393	26 199	247	17 063	12 721	6 050	3 889	7 431	78 993
Transport, post og tele	1 683	11 232	186	3 141	21 658	21 451	8 680	11 839	79 870
Finansiering og forretnings-service	5 782	20 487	1 207	20 481	30 428	8 136	44 636	21 318	152 475
Offentlige og personlige tjenester	1 200	4 457	254	1 453	4 680	2 219	5 639	18 138	38 040
Indenlandsk leverance i alt	34 677	186 659	10 780	73 692	87 665	46 886	95 217	77 579	613 155
Import inkl. told	8 502	100 970	3 489	15 418	22 493	50 487	8 403	14 950	224 711
Turistindtægter mv.
Produktskatter, netto og moms	- 1 029	1 081	90	1 001	4 333	3 420	10 700	14 602	34 198
Anvendelse i køberpriser	42 150	288 710	14 358	90 110	114 491	100 793	114 319	107 132	872 063
Andre produktionsskatter, netto	- 1 029	- 2 188	31	- 283	- 292	- 1 144	3 374	- 707	- 2 239
Aflønning af ansatte	8 580	112 395	4 928	37 537	92 930	42 863	75 427	212 796	587 456
Bruttooverskud af produktionen og blandet indkomst	36 485	53 497	19 245	8 588	47 342	35 506	131 587	46 473	378 723
Produktionsværdi	86 185	452 413	38 563	135 953	254 471	178 019	324 707	365 693	1 836 004

Input-output tabel. 2007

	Input i brancher								I alt
	Landbrug, fiskeri, råstofudvinding	Industri	Energi og vandforsyning	Bygge og anlæg	Handel, hotel og restauration	Transport, post og tele	Finansiering og forretnings-service	Offentlige og personlige tjenester	
<i>Millioner kroner, årets priser</i>									
Landbrug, fiskeri, råstofudvinding	9 641	58 632	11 938	2 355	446	12	85	1 976	85 085
Industri	15 251	107 711	965	46 264	20 135	8 092	17 001	10 709	226 127
Energi-og vandforsyning	1 504	7 254	3 558	201	4 140	1 186	2 002	4 302	24 146
Bygge og anlæg	1 593	2 980	3 814	1 870	2 404	5 923	32 563	7 031	58 178
Handel, hotel og restauration	5 576	37 617	494	26 907	17 537	8 808	9 017	12 527	118 481
Transport, post og tele	1 074	14 335	466	1 921	32 803	33 795	19 707	18 614	122 715
Finansiering og forretnings-service	8 885	37 495	3 057	29 714	59 954	18 879	123 615	48 026	329 624
Offentlige og personlige tjenester	1 372	5 383	402	679	5 781	3 221	14 294	32 316	63 448
Indenlandsk leverance i alt	44 895	271 406	24 693	109 910	143 201	79 915	218 283	135 501	1 027 804
Import inkl. told	13 414	173 334	4 965	30 455	48 850	183 572	34 236	33 338	522 164
Turistindtægter mv.
Produktskatter, netto og moms	3 267	3 854	180	1 691	5 743	6 731	19 748	26 764	67 979
Anvendelse i køberpriser	61 576	448 593	29 838	142 056	197 794	270 219	272 268	195 603	1 617 946
Andre produktionsskatter, netto	0	0	0	0	0	0	0	0	0
Aflønning af ansatte	0	0	0	0	0	0	0	0	0
Bruttooverskud af produktionen og blandet indkomst	0	0	0	0	0	0	0	0	0
Produktionsværdi	135 316	650 830	57 495	223 357	404 694	382 408	626 636	572 866	3 053 601

Input-output tabel. 1997 (fortsat)

Privat forbrug	Offentlig forbrug	Endelig anvendelse			Lagerforøgelse	Eksport	I alt	I alt	
		Faste bruttoinvesteringer							
		Maskiner og transportmidler	Bygninger og anlæg	Øvrige investeringer					
3 372	782	1	0	439	1 333	18 150	24 077	86 185	Landbrug, fiskeri, råstofudvinding
49 602	1 295	25 929	0	1 345	4 446	221 551	304 168	452 413	Industri
17 087	0	0	0	71	170	3 962	21 289	38 563	Energi- og vandforsyning
2 549	5 762	104	91 342	34	0	13	99 803	135 953	Bygge og anlæg
113 748	1 787	19 659	0	1 804	181	38 300	175 478	254 471	Handel, hotel og restauration
27 102	400	4	0	1 029	0	69 613	98 149	178 019	Transport, post og tele
134 725	3 643	2 502	4 594	9 368	0	17 400	172 233	324 707	Finansiering og forretningsservice
59 009	264 025	5	109	2 555	0	1 950	327 652	365 693	Offentlige og personlige tjenester
407 193	277 693	48 203	96 045	16 645	6 130	370 940	1 222 849	1 836 004	Indenlandsk leverance i alt
70 040	1 957	35 450	177	2 208	5 905	41 358	172 733	397 443	Import inkl. told
- 21 339	-	-	-	-	-	21 339	-	-	Turistindtægter mv.
104 705	1 379	9 378	13 801	397	- 90	- 4 275	125 295	159 493	Produktskatter, netto og moms
569 026	281 029	93 032	110 023	19 251	11 945	436 571	1 520 877	2 392 940	Anvendelse i køberpriser

Millioner kroner, årets priser

Input-output tabel. 2007 (fortsat)

Privat forbrug	Offentlig forbrug	Endelig anvendelse			Lagerforøgelse	Eksport	I alt	I alt	
		Faste bruttoinvesteringer							
		Maskiner og transportmidler	Bygninger og anlæg	Øvrige investeringer					
3 654	1 087	1	0	289	3 075	42 124	50 231	135 316	Landbrug, fiskeri, råstofudvinding
51 309	1 097	34 064	0	2 154	9 095	326 983	424 703	650 830	Industri
21 968	0	0	0	284	231	10 867	33 349	57 495	Energi- og vandforsyning
4 100	6 730	112	152 607	131	0	1 500	165 179	223 357	Bygge og anlæg
167 000	2 802	20 435	0	4 581	1 591	89 803	286 213	404 694	Handel, hotel og restauration
39 984	769	7	0	2 012	0	216 921	259 693	382 408	Transport, post og tele
214 582	4 854	5 529	13 221	16 614	380	41 832	297 012	626 636	Finansiering og forretningsservice
86 387	415 494	9	168	3 891	0	3 469	509 417	572 866	Offentlige og personlige tjenester
588 984	432 834	60 157	165 995	29 956	14 372	733 499	2 025 798	3 053 601	Indenlandsk leverance i alt
121 883	4 958	62 948	357	5 339	10 321	124 854	327 636	849 800	Import inkl. told
- 35 796	-	-	-	-	-	35 796	-	-	Turistindtægter mv.
140 034	2 187	17 945	27 946	732	85	- 582	188 348	256 327	Produktskatter, netto og moms
820 408	439 979	141 050	194 298	36 028	24 778	885 241	2 541 782	4 159 728	Anvendelse i køberpriser

Millioner kroner, årets priser

Privat forbrug fordelt efter hovedformål og varighed

	2000	2001	2002	2003	2004	2005	2006	2007	2008*	2009*	2010*	2000	2010*
<i>Milliarder kroner, årets priser</i>													
Privat forbrug[■] i alt	616,7	631,7	652,3	666,9	707,2	745,1	786,6	820,4	840,3	813,6	853,2	100,0	100,0
Organisationer, foreninger mv.	9,9	10,2	10,3	10,6	10,8	11,5	11,1	12,1	13,2	14,3	14,8	1,6	1,8
Husholdningernes forbrug i alt	606,8	621,5	642,0	656,3	696,5	733,6	775,4	808,3	827,1	799,3	838,3	98,4	98,4
Turistindtægter	-30,3	-33,9	-37,9	-35,3	-34,6	-35,0	-36,1	-35,8	-36,2	-35,5	-37,1	-4,9	-4,4
Turistudgifter	29,0	31,4	36,8	35,3	34,6	33,2	34,5	37,6	37,9	37,8	39,7	4,7	4,6
Husholdningers forbrug på dansk område	608,1	624,0	643,1	656,4	696,5	735,4	777,1	806,6	825,4	797,0	835,8	98,6	98,0
Fødevarer	64,7	67,3	68,6	69,5	71,9	73,2	75,3	79,7	83,8	80,3	82,6	10,5	9,9
Drikkevarer og tobak	36,2	37,0	37,4	37,0	36,2	36,4	36,5	36,6	37,9	38,4	41,4	5,9	4,7
Beklædning og fodtøj	30,4	31,0	31,6	32,6	33,7	34,8	36,8	38,8	38,6	36,4	37,1	4,9	4,5
Boligbenyttelse	125,5	130,6	135,5	138,9	145,2	153,5	162,0	172,1	178,9	185,6	191,7	20,4	22,8
Elektricitet og brændsel	36,5	40,4	40,8	40,9	42,8	45,2	47,4	45,9	49,3	46,5	54,6	5,9	5,7
Boligudstyr, husholdningstjenester mv.	35,1	36,0	37,7	38,2	40,0	41,7	44,4	46,8	46,7	44,3	45,2	5,7	5,4
Medicin, lægeudgifter o.l.	15,3	16,2	16,8	17,3	18,7	19,5	20,9	22,2	22,5	23,2	23,2	2,5	2,8
Anskaffelse af køretøjer	26,6	24,2	28,3	24,5	35,0	43,0	48,3	47,1	40,1	28,0	37,3	4,3	3,4
Anden transport og kommunikation	59,2	59,6	60,5	61,6	65,5	68,4	73,3	76,5	78,7	74,3	77,4	9,6	9,1
Fritidsudstyr, underholdning og rejser	66,7	68,0	69,6	74,0	80,2	84,5	89,8	94,3	93,0	85,5	87,2	10,8	10,5
Andre varer og tjenester	111,9	113,9	116,3	121,8	127,2	135,2	142,4	146,7	155,9	154,6	158,1	18,1	19,0
Varer	303,1	309,9	320,6	321,5	343,0	361,8	384,1	394,0	395,3	364,0	389,4	49,1	44,7
Varige	63,3	62,1	67,6	65,5	78,5	89,8	99,6	101,3	93,4	77,8	85,8	10,3	9,6
Halvvarige	67,1	68,0	69,9	72,7	76,6	78,9	83,5	86,9	86,5	81,7	83,4	10,9	10,0
Ikke varige	172,7	179,7	183,1	183,3	187,9	193,2	200,9	205,8	215,5	204,5	220,2	28,0	25,1
Tjenester	305,1	314,2	322,5	334,9	353,5	373,5	393,0	412,5	430,1	433,0	446,3	49,5	53,2
Boligbenyttelse	125,5	130,6	135,5	138,9	145,2	153,5	162,0	172,1	178,9	185,6	191,7	20,4	22,8
Andre tjenester	179,6	183,6	187,0	196,0	208,3	220,0	231,0	240,4	251,2	247,4	254,6	29,1	30,4
<i>Milliarder kroner, 2000-priser, kædede værdier</i>													
Privat forbrug[■] i alt	616,7	617,2	626,7	632,9	662,8	688,0	712,5	734,0	729,5	697,0	712,4	0,2	-4,5
Foreninger, organisationer mv.	9,9	10,0	9,7	9,9	9,6	10,1	9,5	9,9	10,3	10,6	10,6	-0,1	2,6
Husholdningernes forbrug i alt	605,5	606,8	607,2	617,0	623,0	653,2	678,0	707,9	724,7	723,1	0,0	-0,4	-0,2
Turistindtægter	-30,3	-33,3	-36,7	-33,8	-33,2	-32,9	-33,6	-32,6	-32,8	-31,5	-32,3	10,0	-3,9
Turistudgifter	29,0	30,8	35,6	34,7	33,6	31,5	32,7	34,6	34,8	35,0	35,1	0,5	0,8
Husholdningers forbrug på dansk område	608,1	609,8	618,1	622,1	652,7	679,3	703,7	722,1	717,1	682,8	699,0	0,6	-4,8
Fødevarer	64,7	64,9	65,1	64,9	66,9	68,0	68,6	69,5	68,3	65,4	67,1	1,8	-4,2
Drikkevarer og tobak	36,2	36,3	36,2	36,0	35,8	35,1	34,5	34,0	33,8	33,6	34,0	0,0	-0,5
Beklædning og fodtøj	30,4	31,4	31,4	32,1	33,1	34,5	36,4	38,0	38,1	35,6	36,5	4,3	-6,6
Boligbenyttelse	125,5	126,4	127,2	126,7	128,7	132,2	135,4	139,1	140,3	141,2	142,0	1,1	0,6
Elektricitet og brændsel	36,5	38,6	37,7	38,2	39,4	39,8	39,3	37,6	37,2	36,1	40,0	-4,9	-2,9
Boligudstyr, husholdningstjenester mv.	35,1	35,2	36,2	36,3	37,9	38,9	40,8	42,3	41,4	38,2	38,9	0,4	-7,7
Medicin, lægeudgifter o.l.	15,3	16,3	16,7	17,0	18,0	18,3	19,4	20,4	20,3	20,7	20,6	2,7	1,7
Anskaffelse af køretøjer	26,6	25,1	28,6	23,6	33,0	39,9	45,3	44,5	38,3	26,9	36,1	-16,8	-29,8
Anden transport og kommunikation	59,2	59,4	60,5	61,8	64,6	65,2	67,3	70,2	69,1	65,8	65,7	2,0	-4,7
Fritidsudstyr, underholdning og rejser	66,7	65,8	66,0	70,1	76,0	81,3	84,0	89,0	87,1	79,4	79,8	2,4	-8,9
Andre varer og tjenester	111,9	110,4	112,6	115,5	119,6	126,5	133,2	138,2	143,6	138,4	137,6	3,9	-3,7
Varer	303,1	304,5	309,9	309,0	327,9	342,0	355,6	360,8	350,3	324,5	340,0	-0,7	-7,3
Varige	63,3	62,5	67,2	64,1	76,5	88,2	98,6	101,9	94,7	79,9	88,6	-5,8	-15,7
Halvvarige	67,1	67,0	67,9	70,1	73,7	75,9	79,6	82,3	81,5	76,0	77,8	2,5	-6,7
Ikke varige	172,7	175,1	174,9	174,9	177,9	178,4	178,4	177,8	174,8	167,8	173,5	0,1	-4,0
Tjenester	305,1	305,2	308,2	313,1	324,8	337,4	348,3	361,3	366,5	357,6	358,9	2,0	-2,4
Boligbenyttelse	125,5	126,4	127,2	126,7	128,7	132,2	135,4	139,1	140,3	141,2	142,0	1,1	0,6
Andre tjenester	179,6	178,8	181,0	186,5	196,3	205,2	213,3	222,8	226,8	216,4	216,9	2,8	-4,6

Anm.: Husholdningers forbrug på dansk område vises dels opdelt på forbrugsgrupper, dels på varer og tjenester.

☑ Nye tal til tabellen offentliggøres marts 2012.

📄 Flere tal og oplysninger findes på www.statistikbanken.dk/natH011, natH012 og natH013

Offentligt forbrug

	2000	2001	2002	2003	2004	2005	2006	2007	2008*	2009*	2010*
<i>Milliarder kroner, årets priser</i>											
Offentlig forbrugsudgift[■] i alt	325,1	343,3	360,2	371,2	389,0	402,5	422,6	440,0	464,8	496,3	513,5
Individuel forbrugsudgift [■]	223,0	235,4	250,0	259,5	272,3	280,6	294,6	308,7	331,8	355,8	374,0
Kollektiv forbrugsudgift [■]	102,1	107,8	110,2	111,8	116,7	121,9	128,0	131,3	133,0	140,5	139,5
Faktisk individuelt forbrug¹	839,7	867,1	902,3	926,4	979,5	1 025,7	1 081,2	1 129,1	1 172,1	1 169,4	1 227,2
<i>Milliarder kroner, 2000-priser, kædede værdier</i>											
Offentlig forbrugsudgift[■] i alt	325,1	332,2	339,1	341,5	347,7	352,1	361,9	366,7	372,7	384,3	388,4
Individuel forbrugsudgift [■]	223,0	227,8	234,9	238,0	242,9	245,3	252,6	257,6	266,3	275,8	282,6
Kollektiv forbrugsudgift [■]	102,1	104,4	104,2	103,6	104,8	106,8	109,3	109,2	106,4	108,5	105,8
Faktisk individuelt forbrug¹	839,7	845,0	861,6	870,9	905,7	933,3	965,0	991,6	995,7	972,8	995,0

¹ Privat forbrug[■] i alt + offentlig individuel forbrugsudgift[■].

☑ Nye tal til tabellen offentliggøres februar 2012.

📄 Flere tal findes på www.statistikbanken.dk/nat01 og nat02

Investeringer¹ fordelt efter art

	2000	2001	2002	2003	2004	2005	2006	2007	2008*	2009*	2010*	2000	2010*
<i>Milliarder kroner, årets priser</i>												<i>Procent</i>	
Faste bruttoinvesteringer¹ i alt	262,9	265,8	270,8	271,8	285,0	303,9	356,0	371,4	365,5	303,4	287,0	100,0	100,0
Maskiner og inventar	76,5	77,5	79,5	75,1	79,3	80,2	93,3	98,0	95,1	72,0	71,6	29,1	23,7
Heraf computer hardware mv.	23,8	25,4	25,7	23,9	27,5	27,3	31,9	30,7	9,1	...
Transportmidler	32,7	33,0	33,2	31,7	30,8	31,4	38,1	43,1	39,0	37,7	34,9	12,4	12,4
Bygninger og anlæg	128,7	130,9	129,0	135,8	144,3	160,3	188,8	194,3	194,0	159,2	142,1	49,0	52,5
Boligbyggeri	61,1	57,8	59,5	68,1	76,9	92,4	107,9	106,9	98,4	81,2	74,0	23,2	26,8
Andet byggeri	44,9	47,6	42,4	40,6	42,3	43,9	52,8	60,8	69,1	49,6	41,5	17,1	16,3
Anlæg	22,8	25,5	27,1	27,1	25,1	24,0	28,0	26,7	26,4	28,5	26,5	8,7	9,4
Stambesætninger	0,1	0,0	0,0	0,0	0,0	-0,1	0,1	-0,2	0,0	0,1	-0,2	0,0	0,0
Anskaffelse af værdigenstande, netto	1,8	1,8	2,0	1,9	2,1	2,3	2,7	2,7	2,9	2,5	2,7	0,7	0,8
Købt og egenudviklet software	20,9	20,0	24,4	24,8	26,5	27,2	30,7	31,0	31,6	28,6	32,5	8,0	9,4
Originalværker inden for underholdning, kultur og kunst	1,4	1,6	1,6	1,5	1,6	1,8	1,8	1,8	1,8	1,7	1,7	0,5	0,5
Efterforskningsboringer	0,7	1,1	1,2	1,0	0,4	0,7	0,6	0,7	1,1	1,6	1,6	0,3	0,5
Lagerforøgelse	11,2	6,1	9,3	3,2	13,5	17,9	14,6	24,8	15,2	-20,3	-5,4	4,3	-6,7
Bruttoinvesteringer¹ i alt	274,1	272,0	280,1	275,0	298,5	321,8	370,6	396,2	380,6	283,0	281,6	104,3	93,3
Forbrug af fast realkapital	204,4	214,4	223,0	231,1	239,8	245,5	257,2	272,5	286,2	283,6	275,5	77,8	93,5
Nettoinvesteringer i alt	69,7	57,6	57,1	43,9	58,7	76,3	113,4	123,6	94,5	-0,6	6,1	26,5	-0,2
<i>Milliarder kroner, 2000-priser, kædede værdier</i>												<i>Årlig vækst</i>	
Faste bruttoinvesteringer¹ i alt	262,9	259,3	259,6	259,1	269,3	282,0	322,0	323,2	312,7	268,1	257,5	7,4	-14,3
Maskiner og inventar	76,5	76,9	77,9	74,4	79,2	80,0	94,8	97,3	96,3	76,4	77,6	10,8	-20,7
Heraf computer hardware mv.	23,8	26,0	27,0	26,1	31,0	32,0	40,3	37,8	5,4	...
Transportmidler	32,7	32,1	31,9	31,0	29,5	30,5	36,8	40,7	36,9	39,2	40,7	10,3	6,1
Bygninger og anlæg	128,7	125,6	121,2	124,5	129,9	139,2	155,1	151,4	144,8	120,7	106,7	7,3	-16,6
Boligbyggeri	61,1	55,4	55,9	62,5	69,9	82,0	89,9	84,6	75,3	62,6	56,7	10,3	-16,9
Andet byggeri	44,9	45,5	39,6	37,0	38,3	37,5	43,1	47,0	51,2	37,0	30,9	11,4	-27,7
Anlæg	22,8	24,7	25,7	25,1	21,8	19,9	22,2	20,0	18,3	20,7	18,8	-6,7	13,3
Stambesætninger	0,1	0,0	0,0	0,0	0,0	0,0	0,0	0,0	0,0	0,0	0,0
Anskaffelse af værdigenstande, netto	1,8	1,8	1,9	1,9	2,1	2,2	2,2	2,1	2,3	2,0	2,1	-18,2	-11,5
Købt og egenudviklet software	20,9	20,2	24,3	25,0	26,8	27,5	31,1	30,7	31,7	28,7	32,6	-3,6	-9,3
Originalværker inden for underholdning, kultur og kunst	1,4	1,5	1,5	1,4	1,5	1,7	1,6	1,6	1,5	1,4	1,3	-0,4	-10,1
Efterforskningsboringer	0,7	1,1	1,2	1,0	0,4	0,7	0,6	0,6	0,9	1,4	1,4	-12,5	65,8
Lagerforøgelse	11,2	7,3	11,6	3,6	12,4	15,0	11,0	15,3	8,7	-11,5	-2,8		
Bruttoinvesteringer¹ i alt	274,1	266,6	270,4	263,8	281,6	296,9	332,3	338,6	319,2	245,9	248,9	11,6	-23,0
Forbrug af fast realkapital	204,4	211,2	216,0	220,9	228,4	231,9	239,2	246,9	256,6	258,0	257,9	4,9	0,5
Nettoinvesteringer i alt	69,7	55,4	54,4	43,1	53,6	65,0	91,2	90,2	65,9	3,9	-18,3	40,1	-94,1

¹ Inklusive anskaffelser og afhændelser af værdigenstande.

Nye tal til tabellen offentliggøres marts 2012.

 Flere tal og oplysninger findes på www.statistikbanken.dk/nat04

 Investeringer¹

Milliarder kroner, 2000-priser, kædede værdier

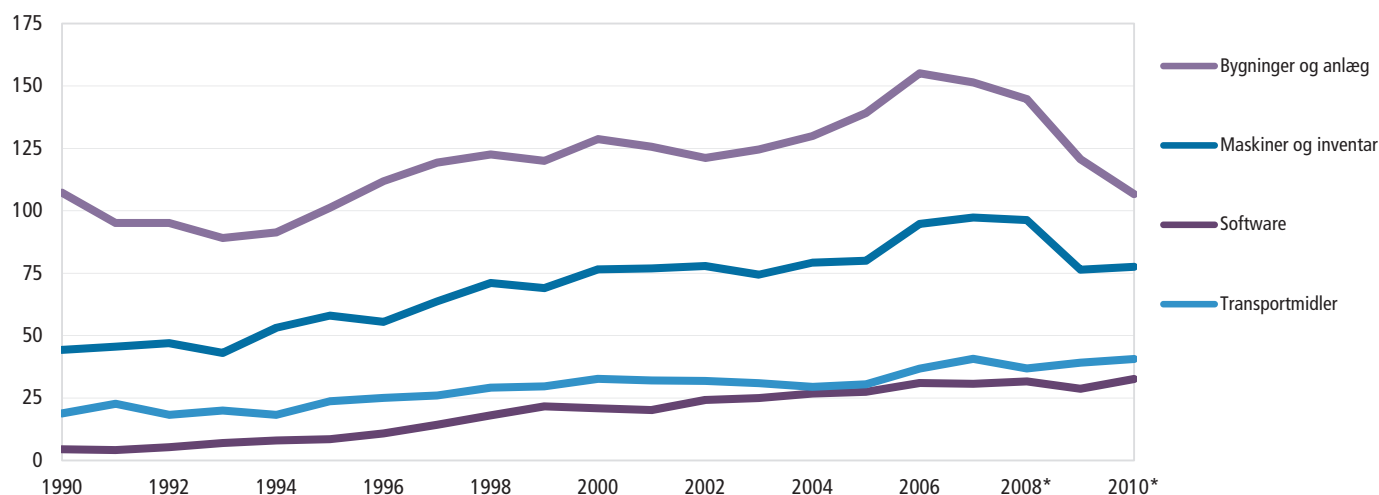

Faste bruttoinvesteringer i de enkelte erhverv og art. Årets priser

	2000	2001	2002	2003	2004	2005	2006	2007	2008*	2009*	2010*	2000	2007
												Procent	
<i>Milliarder kroner, årets priser</i>													
Faste bruttoinvesteringer^a i alt¹	261,1	264,0	268,9	269,8	282,9	301,6	353,4	368,7	362,5	300,7	289,5	100,0	100,0
Maskiner, inventar og transportmidler	109,4	110,5	112,6	106,8	110,1	111,6	131,4	140,9	134,1	109,7	109,4	41,9	38,2
Bygninger og anlæg	128,7	130,9	129,0	135,8	144,3	160,3	188,8	194,3	194,0	159,2	142,3	49,3	52,7
Andre faste bruttoinvesteringer	23,0	22,7	27,2	27,3	28,5	29,7	33,2	33,5	34,5	31,8	37,8	8,8	9,1
Heraf: offentlig forvaltning og service	21,6	25,2	24,1	22,2	27,2	27,3	31,7	31,8	8,3	8,6
Maskiner, inventar og transportmidler	5,9	7,3	6,2	5,1	5,6	6,2	7,7	7,8	2,3	2,1
Bygninger og anlæg	13,7	16,0	15,6	15,1	19,1	18,7	21,7	21,3	5,3	5,8
Andre faste bruttoinvesteringer	1,9	1,9	2,3	2,1	2,5	2,5	2,4	2,8	0,7	0,7
Landbrug, fiskeri og råstofudvinding	15,2	18,4	18,5	19,7	17,6	18,0	21,4	26,5	5,8	7,2
Maskiner, inventar og transportmidler	7,4	7,9	8,4	8,4	8,5	9,0	10,9	12,8	2,8	3,5
Bygninger og anlæg	6,9	9,1	8,6	9,9	8,2	7,8	9,3	12,4	2,6	3,4
Andre faste bruttoinvesteringer	1,0	1,4	1,5	1,4	0,8	1,2	1,2	1,3	0,4	0,4
Industri	32,6	32,2	35,1	30,0	32,6	28,7	31,6	34,9	12,5	9,5
Maskiner, inventar og transportmidler	22,4	21,7	22,9	19,3	21,0	18,7	20,3	20,0	8,6	5,4
Bygninger og anlæg	7,0	7,6	8,5	6,8	7,6	5,6	6,7	9,9	2,7	2,7
Andre faste bruttoinvesteringer	3,2	2,9	3,7	3,9	3,9	4,3	4,5	5,0	1,2	1,4
Energi- og vandforsyning	8,0	6,7	8,9	9,3	8,5	7,7	11,0	9,8	3,1	2,7
Maskiner, inventar og transportmidler	1,6	1,4	2,3	1,9	2,8	2,3	4,3	3,9	0,6	1,1
Bygninger og anlæg	6,4	5,2	6,3	7,3	5,5	5,2	6,4	5,6	2,4	1,5
Andre faste bruttoinvesteringer	0,1	0,1	0,2	0,2	0,2	0,3	0,3	0,3	0,0	0,1
Bygge og anlæg	5,7	5,5	5,0	6,0	5,2	6,9	9,1	8,2	2,2	2,2
Maskiner, inventar og transportmidler	4,0	4,1	3,8	4,7	4,0	5,4	6,8	5,9	1,5	1,6
Bygninger og anlæg	0,8	0,6	0,6	1,0	0,7	1,2	1,8	1,7	0,3	0,5
Andre faste bruttoinvesteringer	0,9	0,7	0,6	0,3	0,5	0,3	0,5	0,6	0,3	0,2
Handel, hotel og restauration	26,7	20,6	20,0	20,8	21,1	22,6	24,7	26,8	10,2	7,3
Maskiner, inventar og transportmidler	19,7	14,0	14,8	14,5	14,9	15,6	17,7	17,8	7,5	4,8
Bygninger og anlæg	4,9	4,8	3,1	3,8	3,5	4,0	3,5	6,1	1,9	1,6
Andre faste bruttoinvesteringer	2,1	1,9	2,2	2,4	2,7	3,0	3,5	3,0	0,8	0,8
Transport, post og tele	41,4	43,2	45,1	40,8	41,9	39,2	48,1	48,7	15,8	13,2
Maskiner, inventar og transportmidler	28,0	28,7	31,3	28,6	25,5	24,2	27,5	33,5	10,7	9,1
Bygninger og anlæg	10,4	11,6	10,5	8,6	12,4	10,7	15,1	10,9	4,0	3,0
Andre faste bruttoinvesteringer	2,9	2,9	3,4	3,6	4,0	4,3	5,6	4,3	1,1	1,2
Finansiering og forretningsservice	98,4	99,8	98,4	105,1	111,1	131,9	155,5	162,0	37,7	43,9
Maskiner, inventar og transportmidler	13,7	17,7	15,0	15,3	18,0	19,0	23,5	25,5	5,2	6,9
Bygninger og anlæg	75,9	73,7	72,8	79,1	81,9	101,6	119,5	122,9	29,1	33,3
Andre faste bruttoinvesteringer	8,7	8,5	10,7	10,8	11,2	11,2	12,5	13,6	3,3	3,7
Offentlige og personlige tjenester	33,2	37,6	37,8	38,1	45,1	46,7	51,9	51,8	12,7	14,1
Maskiner, inventar og transportmidler	12,7	15,0	14,3	14,0	15,3	17,2	20,4	21,5	4,9	5,8
Bygninger og anlæg	16,5	18,4	18,7	19,3	24,6	24,3	26,4	24,9	6,3	6,8
Andre faste bruttoinvesteringer	4,0	4,3	4,8	4,7	5,1	5,2	5,2	5,5	1,5	1,5

Anm.: Maskiner, inventar og transportmidler er inkl. stambesætninger.

Nye tal til tabellen offentliggøres november 2011.

Flere tal og oplysninger findes på www.statistikbanken.dk/nat04 og nat06¹ Uden anskaffelser og afhændelser af værdigenstande.

Faste bruttoinvesteringer i de enkelte erhverv og art. 2000-priser, kædede værdier

	2000	2001	2002	2003	2004	2005	2006	2007	2008*	2009*	2010*
<i>Milliarder kroner, 2000-priser, kædede værdier</i>											
Faste bruttoinvesteringer¹ i alt¹	261,1	257,5	257,6	257,2	267,3	279,8	319,8	321,1	310,4	266,0	255,3
Maskiner, inventar og transportmidler	109,4	109,0	109,8	105,4	108,7	110,4	131,7	138,0	133,2	116,2	118,9
Bygninger og anlæg	128,7	125,6	121,2	124,5	129,9	139,2	155,1	151,4	144,8	120,7	106,7
Andre faste bruttoinvesteringer	23,0	22,9	27,0	27,4	28,7	29,9	33,2	32,9	34,1	31,7	35,4
Heraf: offentlig forvaltning og service	21,6	24,5	23,0	21,4	26,0	25,3	28,6	27,5
Maskiner, inventar og transportmidler	5,9	7,2	6,0	5,0	5,7	6,4	8,2	8,2
Bygninger og anlæg	13,7	15,3	14,6	14,2	17,7	16,4	18,1	16,9
Andre faste bruttoinvesteringer	1,9	1,9	2,3	2,2	2,5	2,5	2,4	2,7
Landbrug, fiskeri, råstofudvinding	15,2	17,9	17,5	18,6	16,1	15,9	18,5	22,0
Maskiner, inventar og transportmidler	7,4	7,8	8,0	8,1	8,0	8,4	10,1	11,5
Bygninger og anlæg	6,9	8,7	8,0	9,1	7,2	6,4	7,3	9,2
Andre faste bruttoinvesteringer	1,0	1,4	1,6	1,4	0,9	1,2	1,2	1,3
Industri	32,6	31,6	33,6	28,5	30,9	26,9	29,2	31,2
Maskiner, inventar og transportmidler	22,4	21,4	21,9	18,3	20,0	17,7	19,0	18,2
Bygninger og anlæg	7,0	7,3	8,0	6,3	7,0	5,0	5,7	8,0
Andre faste bruttoinvesteringer	3,2	2,9	3,7	3,9	4,0	4,4	4,6	5,0
Energi- og vandforsyning	8,0	6,5	8,3	8,7	7,5	6,7	9,2	7,8
Maskiner, inventar og transportmidler	1,6	1,4	2,2	1,8	2,7	2,1	4,0	3,5
Bygninger og anlæg	6,4	5,0	6,0	6,7	4,7	4,3	5,1	4,2
Andre faste bruttoinvesteringer	0,1	0,1	0,2	0,2	0,2	0,3	0,3	0,3
Bygge og anlæg	5,7	5,4	4,8	5,7	4,9	6,7	8,7	7,7
Maskiner, inventar og transportmidler	4,0	4,0	3,6	4,4	3,7	5,4	6,7	5,7
Bygninger og anlæg	0,8	0,6	0,6	0,9	0,6	1,0	1,5	1,4
Andre faste bruttoinvesteringer	0,9	0,8	0,6	0,3	0,5	0,3	0,5	0,6
Handel, hotel og restauration	26,7	20,3	19,3	19,7	20,2	21,3	23,4	24,7
Maskiner, inventar og transportmidler	19,7	13,8	14,3	13,8	14,3	14,9	17,1	16,9
Bygninger og anlæg	4,9	4,6	2,9	3,5	3,2	3,5	3,0	4,9
Andre faste bruttoinvesteringer	2,1	1,9	2,2	2,4	2,8	3,1	3,5	2,9
Transport, post og tele	41,4	42,1	43,9	41,1	41,0	36,9	45,1	43,8
Maskiner, inventar og transportmidler	28,0	27,9	30,6	29,6	25,8	23,4	26,9	31,6
Bygninger og anlæg	10,4	11,2	9,9	7,9	10,9	9,0	12,2	8,3
Andre faste bruttoinvesteringer	2,9	2,9	3,4	3,6	4,0	4,3	5,6	4,2
Finansiering og forretningsservice	98,4	97,2	93,9	98,9	104,2	121,4	137,3	137,0
Maskiner, inventar og transportmidler	13,7	17,9	15,2	15,6	18,8	20,3	25,7	27,6
Bygninger og anlæg	75,9	70,6	68,1	72,4	74,2	89,6	99,1	96,8
Andre faste bruttoinvesteringer	8,7	8,6	10,6	10,9	11,3	11,4	12,7	13,4
Offentlige og personlige tjenester	33,2	36,7	36,2	36,1	42,3	43,6	48,0	46,3
Maskiner, inventar og transportmidler	12,7	14,8	13,9	13,8	15,3	18,1	22,3	23,1
Bygninger og anlæg	16,5	17,7	17,6	17,7	22,0	20,5	21,2	19,0
Andre faste bruttoinvesteringer	4,0	4,3	4,7	4,6	5,0	5,1	5,0	5,2

¹ Uden anskaffelser og afhændelser af værdigenstande.

Nye tal til tabellen forventes offentliggjort november 2011.

Flere tal og oplysninger findes på www.statistikbanken.dk/nat04 og nat06

Fast realkapital

	2000	2001	2002	2003	2004	2005	2006	2007	2008*	2009*	2010*
<i>Milliarder kroner, årets priser</i>											
Bruttobeholdning i alt, primo	6 737,6	7 155,2	7 401,0	7 646,2	7 926,4	8 185,8	8 484,2	9 058,4	9 600,7	9 848,7	9 878,9
Maskiner og inventar	892,9	917,8	956,6	979,5	990,5	1 009,8	1 021,9	1 067,5	1 104,1	1 108,6	1 097,5
Transportmidler	318,5	345,5	357,7	367,2	387,9	391,8	394,3	408,8	438,2	463,9	480,2
Bygninger og anlæg	5 424,1	5 777,4	5 961,5	6 163,8	6 406,4	6 634,0	6 908,0	7 411,6	7 877,7	8 088,8	8 110,5
Boligbyggeri	2 888,4	2 994,4	3 135,6	3 256,0	3 377,9	3 482,3	3 627,7	3 922,9	4 180,6	4 292,2	4 325,2
Erhvervsbygninger	1 726,8	1 922,3	1 925,1	1 969,6	2 036,5	2 095,2	2 166,7	2 305,6	2 422,8	2 494,7	2 497,2
Anlæg	809,0	860,7	900,9	938,2	992,0	1 056,5	1 113,6	1 183,1	1 274,4	1 302,0	1 288,2
Stambesætninger	6,3	6,9	8,7	9,3	7,7	7,9	7,8	8,1	7,8	7,7	7,6
Software mv.	95,7	107,6	116,6	126,3	133,9	142,3	152,2	162,5	172,8	179,7	183,0
Forbrug af fast realkapital¹ i alt	204,4	214,4	223,0	231,1	239,8	245,5	257,2	272,5	286,2	283,6	...
Maskiner og inventar	64,4	67,2	70,2	70,5	71,3	72,0	73,1	76,3	77,0	74,9	...
Transportmidler	24,0	24,7	24,9	28,0	29,6	29,2	29,8	30,6	33,1	33,6	...
Bygninger og anlæg	98,3	102,9	106,3	109,5	114,4	118,3	126,4	135,4	144,6	144,8	...
Boligbyggeri	42,1	44,6	45,9	47,2	48,8	51,2	55,4	59,9	63,9	65,3	...
Erhvervsbygninger	35,3	36,5	37,5	38,5	39,9	40,1	42,5	45,1	47,5	47,5	...
Anlæg	20,9	21,9	22,9	23,8	25,7	27,0	28,5	30,4	33,2	32,1	...
Stambesætninger	•	•	•	•	•	•	•	•	•	•	•
Software mv.	17,8	19,5	21,6	23,0	24,4	26,0	27,8	30,2	31,5	30,4	...
Nettobeholdning i alt, primo	3 780,8	3 989,0	4 111,4	4 210,7	4 355,0	4 455,0	4 619,2	4 944,9	5 252,7	5 375,1	5 355,2
Maskiner og inventar	477,1	489,8	510,2	513,3	526,9	537,9	547,0	571,3	594,3	598,2	586,5
Transportmidler	182,6	198,4	209,7	216,5	232,0	233,7	232,3	241,7	259,9	271,9	276,9
Bygninger og anlæg	3 056,6	3 230,2	3 315,7	3 398,0	3 511,6	3 594,6	3 746,8	4 033,2	4 296,1	4 399,4	4 383,0
Boligbyggeri	1 610,9	1 657,6	1 720,0	1 768,5	1 821,5	1 868,4	1 945,4	2 122,9	2 270,8	2 330,9	2 337,8
Erhvervsbygninger	943,7	1 046,4	1 050,8	1 069,3	1 099,7	1 106,6	1 157,9	1 235,7	1 307,2	1 342,0	1 335,4
Anlæg	501,9	526,2	544,9	560,2	590,3	619,6	643,6	674,7	718,2	726,4	709,8
Stambesætninger	6,3	6,9	8,7	9,3	7,7	7,9	7,8	8,1	7,8	7,7	7,6
Software mv.	58,3	63,7	67,1	73,7	76,7	80,8	85,2	90,6	94,7	98,0	101,1
<i>Milliarder kroner, 2000-priser, kædede værdier</i>											
Bruttobeholdning i alt, primo	6 737,6	6 878,9	6 998,2	7 115,6	7 229,2	7 340,9	7 445,3	7 552,5	7 672,9	7 786,2	7 846,9
Maskiner og inventar	892,9	915,0	934,2	950,8	962,1	976,0	990,0	1 016,3	1 043,7	1 065,7	1 064,6
Transportmidler	318,5	330,1	332,9	341,2	349,1	355,1	362,2	373,0	392,8	409,9	423,6
Bygninger og anlæg	5 424,1	5 520,2	5 609,4	5 692,8	5 779,3	5 863,7	5 940,3	6 003,8	6 074,1	6 145,4	6 189,9
Boligbyggeri	2 888,4	2 944,1	2 994,8	3 045,8	3 104,8	3 167,3	3 235,1	3 289,0	3 340,6	3 387,1	3 422,4
Erhvervsbygninger	1 726,8	1 751,8	1 775,8	1 793,3	1 807,0	1 819,1	1 821,2	1 824,0	1 836,9	1 856,0	1 859,6
Anlæg	809,0	824,3	839,1	854,2	868,3	878,8	886,9	895,0	901,7	908,2	914,4
Stambesætninger	6,3	6,5	6,4	6,4	6,4	6,4	6,4	6,5	6,3	6,1	6,1
Software mv.	95,7	107,1	115,7	125,3	133,4	141,3	148,7	157,9	164,9	171,9	175,5
Forbrug af fast realkapital¹ i alt	204,4	211,2	216,0	220,9	228,4	231,9	239,2	246,9	256,6	258,0	...
Maskiner og inventar	64,4	66,6	68,5	70,0	71,5	72,8	75,0	77,5	79,2	78,7	...
Transportmidler	24,0	24,9	24,9	26,6	28,2	28,1	28,5	30,2	33,2	33,7	...
Bygninger og anlæg	98,3	100,1	101,2	101,6	104,5	105,4	108,3	110,3	114,1	116,1	...
Boligbyggeri	42,1	43,3	43,9	44,3	45,2	46,6	48,3	49,9	51,4	52,9	...
Erhvervsbygninger	35,3	35,7	36,0	35,6	37,3	36,6	37,9	38,2	40,3	40,5	...
Anlæg	20,9	21,2	21,4	21,8	22,0	22,2	22,2	22,3	22,5	22,9	...
Stambesætninger	•	•	•	•	•	•	•	•	•	•	•
Software mv.	17,8	19,7	21,3	22,9	24,3	25,8	27,6	29,3	30,7	29,6	...
Nettobeholdning i alt, primo	3 780,8	3 836,9	3 882,7	3 923,7	3 959,6	3 998,1	4 043,7	4 123,4	4 194,1	4 245,4	4 251,3
Maskiner og inventar	477,1	489,5	499,9	508,9	513,0	520,5	528,2	547,7	568,6	582,7	577,9
Transportmidler	182,6	191,1	197,9	204,7	209,5	210,7	213,6	221,9	232,3	238,1	243,5
Bygninger og anlæg	3 056,6	3 086,3	3 112,1	3 132,0	3 155,5	3 181,7	3 213,7	3 262,1	3 301,4	3 331,9	3 334,4
Boligbyggeri	1 610,9	1 629,8	1 641,8	1 653,8	1 672,1	1 697,0	1 731,5	1 774,4	1 807,3	1 831,4	1 841,2
Erhvervsbygninger	943,7	952,7	962,9	967,1	969,5	971,7	972,6	979,8	989,9	1 000,2	995,9
Anlæg	501,9	503,8	507,2	511,1	514,0	513,6	511,2	510,9	508,2	505,4	503,0
Stambesætninger	6,3	6,5	6,4	6,4	6,1	6,1	6,0	6,1	5,9	5,8	5,8
Software mv.	58,3	63,5	66,8	72,4	76,8	80,8	84,5	89,7	92,9	96,4	99,3

• Nye tal til tabellen offentliggøres november 2011.

• Flere tal og oplysninger findes på www.statistikbanken.dk/nat08

Det offentliges forbrugsudgift

	2000	2001	2002	2003	2004	2005	2006	2007	2008*	2009*	2010*	2000	2010*
<i>Millioner kroner</i>													<i>Procent</i>
Forbrugsudgift* i alt	325 099	343 260	360 212	371 236	389 028	402 509	422 605	439 979	464 773	496 302	513 490	100,0	100,0
Produktion	346 003	365 127	382 368	393 841	412 017	426 701	446 728	462 893	488 618	521 161	537 737	106,4	104,7
Aflønning af ansatte	221 300	232 861	243 854	252 471	261 257	267 399	278 094	284 214	299 281	322 274	334 114	68,1	65,1
Forbrug af fast realkapital	25 282	25 565	26 396	26 707	28 125	29 105	29 524	31 397	32 608	32 494	33 762	7,8	6,6
Forbrug i produktionen	101 427	108 783	114 825	117 573	124 840	132 681	141 658	149 930	159 567	170 551	175 186	31,2	34,1
Andre produktionsskatter og andre produktionssubsidier, netto	-2 006	-2 082	-2 706	-2 910	-2 205	-2 484	-2 548	-2 648	-2 837	-4 159	-5 326	-0,6	-1,0
Sociale ydelser i naturalier	16 129	17 428	19 099	20 075	21 031	22 060	23 686	25 082	26 404	27 116	27 605	5,0	5,4
Salg af varer og tjenester	-37 032	-39 296	-41 255	-42 680	-44 019	-46 252	-47 809	-47 996	-50 249	-51 974	-51 853	-11,4	-10,1

 Nye tal til tabellen offentliggøres juni 2012.

 Flere tal og oplysninger findes på www.statistikbanken.dk/off26 og [off28](http://www.statistikbanken.dk/off28)

Forbrugsudgifter i den offentlige sektor

Millioner kroner

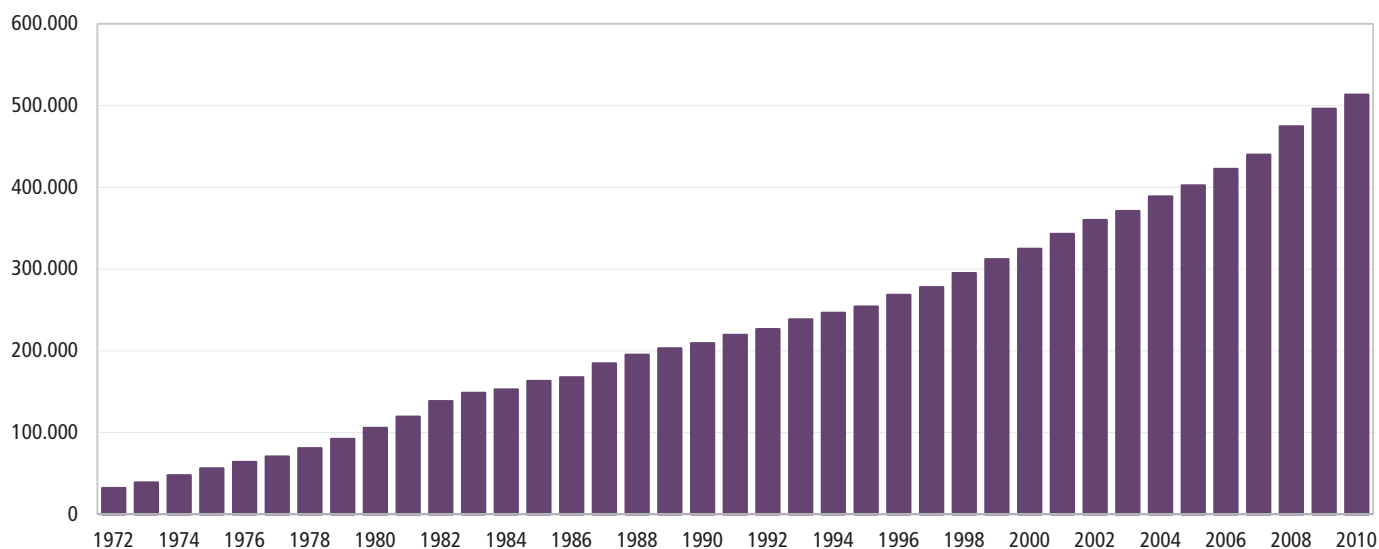

Realøkonomisk fordeling. Offentlig forvaltning og service¹

	2000	2001	2002	2003	2004	2005	2006	2007	2008*	2009*	2010*	2000	2010*
	Millioner kroner											Procent	
Drifts- og kapitaludgifter i alt	699 231	728 303	752 977	774 570	803 649	819 099	844 374	863 570	904 775	966 037	1 012 750	100,0	100,0
Driftsudgifter i alt	669 512	698 396	723 282	746 408	770 398	786 552	807 079	825 018	855 223	923 259	962 549	95,7	95,0
Aflønning af ansatte	221 300	232 861	243 854	252 471	261 257	267 399	278 094	284 214	299 281	322 274	334 114	31,6	33,0
Forbrug i produktionen	101 427	108 783	114 825	117 573	124 840	132 681	141 658	149 930	159 567	170 551	175 186	14,5	17,3
Andre produktionsskatter og andre produktionsubsidier, netto	- 2 006	- 2 082	- 2 706	- 2 910	- 2 205	- 2 484	- 2 548	- 2 648	- 2 837	- 4 159	- 5 326	-0,3	-0,5
Sociale ydelser i naturalier	16 129	17 428	19 099	20 075	21 031	22 060	23 686	25 082	26 404	27 116	27 605	2,3	2,7
Løbende overførsler i alt	332 663	341 407	348 210	359 198	365 476	366 897	366 188	368 440	372 808	407 476	430 970	47,6	42,6
Renter mv.	56 272	54 473	52 219	48 490	45 778	40 165	36 522	34 260	31 781	37 352	38 592	8,0	3,8
Subsidier	30 856	31 445	33 302	33 039	32 967	34 828	35 579	37 268	38 350	43 403	45 747	4,4	4,5
Til offentlige kvasi-selskaber	8 897	9 828	9 685	10 510	10 506	11 347	11 676	12 143	12 554	13 471	14 330	1,3	1,4
Til andre virksomheder	21 960	21 617	23 617	22 529	22 461	23 481	23 903	25 126	25 796	29 932	31 417	3,1	3,1
Andre løbende overførsler	245 534	255 489	262 689	277 670	286 731	291 903	294 087	296 912	302 677	326 721	346 631	35,1	34,2
Til husholdninger	212 589	220 667	229 022	243 175	251 036	255 265	254 704	257 095	262 594	283 643	302 141	30,4	29,8
Til NPIH ¹ er ¹	5 050	5 123	4 541	4 864	5 216	5 663	6 021	5 440	5 777	6 349	6 525	0,7	0,6
Til udland	27 895	29 698	29 127	29 631	30 479	30 975	33 362	34 377	34 307	36 729	37 965	4,0	3,7
Færoerne, netto	1 071	1 113	785	754	752	755	752	765	745	753	733	0,2	0,1
Grønland, netto	3 093	3 212	3 490	3 469	3 547	3 572	3 632	3 668	3 619	3 729	3 685	0,4	0,4
EU's institutioner	10 448	11 167	11 442	11 885	12 821	13 024	14 387	14 670	15 103	16 780	15 982	1,5	1,6
Udland i øvrigt	13 283	14 206	13 409	13 522	13 360	13 624	14 590	15 274	14 839	15 467	17 565	1,9	1,7
Kapitaludgifter	29 719	29 907	29 695	28 163	33 251	32 546	37 296	38 552	49 552	42 778	50 201	4,3	5,0
Kapitalakkumulation i alt	21 418	23 241	23 923	22 488	27 194	26 016	30 366	32 458	34 615	34 601	37 719	3,1	3,7
Faste nyinvesteringer	22 274	25 546	24 338	22 718	25 860	27 099	32 195	32 025	33 351	34 144	38 016	3,2	3,8
Køb af bygninger, netto	- 695	- 341	- 266	- 480	1 382	244	- 448	- 178	- 292	- 305	176	-0,1	0,0
Lagerændring	- 179	11	33	43	3	- 576	109	82	0	0	0	0,0	0,0
Køb af jord og rettigheder, netto	18	- 1 975	- 182	207	- 52	- 752	- 1 490	529	1 556	762	- 473	0,0	0,0
Kapitaloverførsler² i alt	8 300	6 666	5 772	5 674	6 057	6 531	6 930	6 094	14 937	8 177	12 481	1,2	1,2
Til indland	8 272	6 639	5 747	5 647	6 030	6 504	6 903	6 070	14 908	7 324	12 427	1,2	1,2
Til udland	27	27	26	26	27	27	26	24	29	74	54	0,0	0,0
Drifts- og kapitalindtægter i alt	727 247	744 075	756 524	773 344	831 379	896 663	926 644	944 927	961 659	919 496	961 945	100,0	100,0
Driftsindtægter	720 138	737 211	748 102	766 040	819 221	886 715	915 345	934 611	950 887	911 433	952 514	99,0	99,0
Salg af varer og tjenester	37 032	39 296	41 255	42 680	44 019	46 252	47 809	47 996	50 249	51 974	51 853	5,1	5,4
Udtræk af indkomst fra kvasiselskaber	2 505	2 414	2 605	3 169	4 292	1 942	1 437	543	113	- 1 823	0,3	-0,2	
Løbende overførsler i alt	680 601	695 502	704 243	720 191	770 910	838 521	866 099	885 443	900 094	859 343	902 485	93,6	93,8
Formueindtægter i alt	26 082	29 540	27 029	27 003	31 014	31 477	34 099	35 407	41 951	38 175	37 685	3,6	3,9
Renter samt udbytter	24 748	27 055	24 475	24 281	25 578	23 344	24 255	26 595	30 337	31 738	29 430	3,4	3,1
Jordrente mv.	1 334	2 485	2 554	2 722	5 436	8 133	9 844	8 812	11 614	6 437	8 255	0,2	0,9
Skatter og afgifter ³ i alt	634 856	644 002	653 945	669 468	714 691	781 352	805 199	824 013	830 478	792 220	834 737	87,3	86,8
Produktions- og importskatter ³	220 012	229 762	238 293	241 338	255 299	274 009	291 299	300 507	298 512	279 150	292 747	30,3	30,4
Løbende indkomst- og formueskatter ³	391 699	391 223	399 326	411 339	442 302	490 205	496 950	506 701	515 147	496 659	524 553	53,9	54,5
Obligatoriske bidrag til sociale ordninger ³	23 145	23 017	16 326	16 791	17 090	17 138	16 950	16 805	16 819	16 411	17 437	3,2	1,8
Frivillige bidrag til sociale ordninger	709	734	768	719	642	656	660	657	594	649	573	0,1	0,1
Imputerede bidrag til sociale ordninger	10 383	11 111	11 731	12 319	12 953	13 549	13 944	14 031	14 248	15 002	15 692	1,4	1,6
Andre løbende overførsler i alt	8 571	10 115	10 770	10 682	11 610	11 487	12 197	11 335	12 823	13 297	13 798	1,2	1,4
Fra andre indenlandske sektorer	7 712	8 069	9 209	9 276	9 700	10 327	11 453	10 395	11 251	11 284	11 847	1,1	1,2
Fra udland	859	2 046	1 562	1 405	1 910	1 160	744	940	1 572	2 014	1 951	0,1	0,2
Fra EU's institutioner	810	1 952	1 375	1 215	1 694	943	604	495	1 110	1 414	1 334	0,1	0,1
Fra udland i øvrigt	49	94	187	191	216	217	140	446	462	600	617	0,0	0,1
Kapitalindtægter	7 109	6 864	8 422	7 304	12 158	9 947	11 299	10 316	10 772	8 064	9 431	1,0	1,0
Kapitalskatter ³	3 000	2 798	2 627	2 803	3 330	3 202	3 478	3 902	4 762	3 697	3 779	0,4	0,4
Andre kapitaloverførsler	4 108	4 066	5 794	4 501	8 828	6 745	7 821	6 414	6 010	4 367	5 652	0,6	0,6
Driftsoverskud = bruttoopsparing⁴	50 626	38 815	24 821	19 632	48 823	100 163	108 267	109 593	95 664	- 11 827	- 10 035	7,0	-1,0
Fordelt på:													
Den statslige sektor ⁴	23 970	12 759	10 790	5 144	32 833	88 487	96 943	95 693	80 427	- 21 789			
De sociale kasser og fonde ⁴	7 415	8 058	143	615	1 125	2 112	2 110	1 712	2 130	698			
Den samlede kommunale sektor	19 242	17 998	13 887	13 874	14 865	9 563	9 214	12 188	13 107	9 264			
Drifts- og kapitaloverskud⁴ = fordringsherværelse, netto⁴	28 016	15 772	3 547	- 1 226	27 729	77 564	82 270	81 357	56 883	- 46 541			
Fordelt på:													
Den statslige sektor ⁴	13 095	3 269	4 110	- 1 217	27 808	82 681	89 742	85 837	64 626	- 32 484			
De sociale kasser og fonde ⁴	7 413	7 884	- 58	233	212	388	297	20	- 338	- 1 505			
Den samlede kommunale sektor	7 508	4 620	- 505	- 242	- 290	- 5 505	- 7 769	- 4 500	- 7 405	- 12 551			

¹ Til non-profit institutioner rettet mod husholdningerne.

Nye tal til tabellen er offentliggjort juli 2011.

Flere tal og oplysninger findes på www.statistikbanken.dk/off3 og off16

Funktional fordeling¹. Udgifter i offentlig forvaltning og service²

	2000	2001	2002	2003	2004	2005	2006	2007	2008*	2009*	2010*	2000	2010*
Millioner kroner												Procent	
I alt	699 231	728 303	752 977	774 570	803 649	819 099	844 374	863 570	904 775	966 037	1 012 750	100,0	100,0
Generelle offentlige tjenester	115 581	119 086	116 782	112 859	112 311	111 148	112 911	116 558	123 993	129 221	135 440	16,5	13,4
Udøvende og lovgivende organer, skatte- og finansvæsen, udenrigstjenesten ...	19 432	20 936	21 242	19 934	20 865	21 639	24 820	25 575	33 946	29 445	33 588	2,8	3,3
Økonomisk bistand til udlandet	15 332	15 545	16 242	15 714	15 862	16 179	16 643	16 819	16 676	16 972	17 922	2,2	1,8
Generelle tjenester	2 031	2 911	3 697	3 137	3 421	3 633	3 384	4 180	3 332	4 622	5 072	0,3	0,5
Grundforskning og F & U ¹ inden for generelle offentlige tjenester	6 075	7 391	5 816	6 190	6 491	8 623	9 747	11 009	13 395	14 638	13 721	0,9	1,4
Generelle offentlige tjenester mv.	14 457	17 464	17 363	17 085	17 572	18 139	19 123	20 503	20 716	22 082	22 478	2,1	2,2
Transaktioner i forb. med offentlig gæld og overførsler af generel art	58 254	54 839	52 422	50 798	48 101	42 934	39 194	38 473	35 930	41 462	42 660	8,3	4,2
Forsvar	20 472	21 574	22 061	22 527	23 680	23 118	27 191	27 589	26 228	24 573	25 312	2,9	2,5
Militært forsvar mv.	19 614	20 973	21 515	21 725	22 828	22 236	26 380	26 828	25 418	23 615	24 351	2,8	2,4
Civilforsvar	857	601	546	802	852	882	811	762	809	958	961	0,1	0,1
Offentlig orden og sikkerhed	12 221	13 192	13 692	14 198	15 006	15 772	16 314	17 009	18 621	19 486	19 480	1,7	1,9
Politi	6 567	7 043	7 302	7 697	8 033	8 250	8 587	9 057	10 239	10 322	10 597	0,9	1,0
Brandvæsen	1 171	1 463	1 544	1 362	1 354	1 427	1 485	1 528	1 591	1 674	1 772	0,2	0,2
Domstole	2 343	2 396	2 483	2 671	2 843	2 917	3 184	3 356	3 577	3 978	3 670	0,3	0,4
Fængsler	1 958	2 160	2 113	2 211	2 488	2 923	2 794	2 775	2 899	3 194	3 125	0,3	0,3
Offentlig orden og sikkerhed mv.	181	130	250	257	288	255	264	293	316	319	316	0,0	0,0
Økonomiske anliggender	43 115	42 531	43 556	43 339	45 216	47 185	48 607	47 994	46 540	50 908	54 606	6,2	5,4
Generelle anliggender inden for økonomi, handel og arbejdsmarked	13 881	13 079	14 322	13 687	13 562	13 912	14 327	13 533	11 527	13 939	12 640	2,0	1,2
Landbrug, skovbrug, fiskeri og jagt	1 896	1 342	2 207	2 274	1 781	1 858	2 017	1 817	2 465	2 739	1 786	0,3	0,2
Brændstof og energi	1 350	792	17	20	140	127	104	121	166	12	167	0,2	0,0
Råstofudvinding, fremstillingsvirksomhed og bygge- og anlægsvirksomhed	803	830	623	528	721	338	300	677	213	117	158	0,1	0,0
Transport, kommunikation, andre erhverv ...	21 498	23 126	23 501	24 242	25 270	27 728	28 919	28 677	29 901	32 167	37 051	3,1	3,7
F & U ¹ i emner inden for økonomi	1 180	1 345	1 793	1 544	1 839	2 087	1 899	1 923	897	579	1 533	0,2	0,2
Økonomiske anliggender mv.	2 506	2 017	1 093	1 044	1 904	1 137	1 042	1 246	1 371	1 356	1 271	0,4	0,1
Miljøbeskyttelse	7 581	7 973	8 604	8 076	7 473	8 606	8 883	8 731	8 716	8 493	8 345	1,1	0,8
Affalds- og spildevandshåndtering, forureningsbekæmpelse	1 996	2 014	2 652	2 274	1 845	2 271	2 493	2 098	2 040	1 860	1 633	0,3	0,2
Beskyttelse af biodiversitet og landskab	2 073	2 204	2 241	2 149	2 207	2 444	2 580	2 164	2 144	1 914	1 730	0,3	0,2
Miljøbeskyttelse mv.	3 513	3 755	3 710	3 654	3 420	3 891	3 810	4 469	4 532	4 719	4 982	0,5	0,5
Boliger og offentlige faciliteter	10 434	9 059	9 065	9 257	8 826	8 533	7 402	9 360	9 554	9 884	5 616	1,5	0,6
Boligbyggeri	8 908	8 483	8 392	8 487	8 014	7 756	6 635	8 776	9 078	8 332	5 215	1,3	0,5
Boliger og offentlige faciliteter mv.	1 526	576	673	770	812	777	767	584	476	1 552	401	0,2	0,0
Sundhedsvæsen	84 036	89 517	95 059	97 676	103 305	109 708	117 501	125 073	133 091	143 644	144 958	12,0	14,3
Medicinske produkter, apparater og udstyr ..	4 816	5 364	6 101	6 344	6 551	6 767	7 251	8 783	8 893	8 793	9 013	0,7	0,9
Ambulant behandling	12 676	13 383	14 085	14 783	15 604	16 434	17 266	19 860	21 110	22 858	23 293	1,8	2,3
Hospitalstjenester	63 371	67 186	71 427	74 261	78 806	84 023	90 304	91 757	98 497	107 175	107 581	9,1	10,6
F & U ¹ inden for sundhedsvæsen	1 821	2 157	2 028	811	866	956	1 003	172	221	31	236	0,3	0,0
Sundhedsvæsen mv.	1 352	1 426	1 420	1 476	1 478	1 528	1 677	4 501	4 370	4 787	4 836	0,2	0,5
Fritid, kultur og religion	20 347	21 819	21 894	22 663	26 211	24 912	25 849	26 385	27 935	28 730	28 850	2,9	2,8
Fritids- og sportstjenester	5 985	6 492	6 494	6 617	6 962	7 342	7 716	8 129	8 790	8 150	7 806	0,9	0,8
Kulturtjenester	7 836	8 428	8 420	8 923	11 981	10 187	10 487	10 193	10 638	11 832	12 120	1,1	1,2
Religiøse og andre organisationer	5 798	6 216	6 259	6 454	6 543	6 607	6 838	7 103	7 534	7 811	7 844	0,8	0,8
Fritid, kultur og religion mv.	727	684	721	670	726	776	809	959	973	936	1 080	0,1	0,1
Undervisning	94 354	97 823	103 934	106 561	110 819	111 915	113 824	113 150	120 048	130 976	142 561	13,5	14,1
Folkeskole og lign.	41 465	45 034	47 340	49 301	51 835	54 062	55 973	56 992	60 880	66 244	69 771	5,9	6,9
Ungdomsuddannelsesniveau	19 224	19 678	20 830	21 530	22 974	23 682	24 836	24 719	24 880	27 082	30 924	2,7	3,1
Højere og videregående uddannelse	17 724	16 638	18 740	19 395	20 778	18 891	18 457	19 516	21 963	23 967	27 088	2,5	2,7
Undervisning uden for niveauplacing	12 881	13 270	13 524	12 952	11 312	11 249	10 201	8 303	8 154	9 212	9 905	1,8	1,0
Undervisning mv.	3 060	3 202	3 500	3 383	3 920	4 030	4 358	3 620	4 172	4 472	4 872	0,4	0,5
Social beskyttelse	291 090	305 728	318 331	337 414	350 803	358 201	365 891	371 721	390 050	420 122	447 582	41,6	44,2
Sygdom og invaliditet	58 781	63 264	68 184	72 633	76 888	80 498	85 262	89 299	96 113	100 830	105 443	8,4	10,4
Alderdom	80 243	84 220	86 850	90 299	93 777	101 321	108 814	115 782	121 211	127 941	135 470	11,5	13,4
Familie og børn	66 258	69 734	71 082	76 566	77 683	78 970	83 990	83 614	87 912	93 704	96 836	9,5	9,6
Arbejdsløshed	51 977	51 466	54 537	59 178	62 145	58 046	51 293	43 847	44 277	53 238	62 769	7,4	6,2
Bolig	8 646	8 865	9 225	9 760	10 211	10 644	10 968	11 165	11 402	11 630	12 229	1,2	1,2
Sociale ydelser	17 492	20 335	20 375	20 505	21 359	19 538	15 714	18 355	19 318	22 365	24 424	2,5	2,4
Social beskyttelse mv.	7 693	7 843	8 078	8 472	8 739	9 183	9 850	9 659	9 817	10 415	10 412	1,1	1,0

¹ Forskning og udvikling.² Nye tal til tabellen er offentliggjort juli 2011.Flere tal og oplysninger findes på www.statistikbanken.dk/off23 og off23b

Funktional fordeling*. De enkelte delsektors udgifter

	2000		2001		2002		2003		2004		2005	
	Opgave	Byrde	Opgave	Byrde	Opgave	Opgave	Byrde	Byrde	Opgave	Byrde	Opgave	Byrde
<i>Millioner kroner</i>												
Offentlig forvaltning og service[■] i alt	699 231	699 231	728 303	728 303	752 977	752 977	774 570	774 570	803 649	803 649	819 099	819 099
Den statslige sektor[■] i alt	260 421	436 713	264 750	447 852	266 142	457 595	261 240	471 231	267 815	488 838	264 072	484 510
Generelle offentlige tjenester	100 354	139 405	103 145	142 753	100 633	142 390	95 601	144 056	94 221	151 254	92 323	146 632
Forsvar	20 260	20 260	21 574	21 574	22 060	22 060	22 285	22 285	23 434	23 434	22 860	22 860
Offentlig orden og sikkerhed	11 050	11 049	11 730	11 730	12 149	12 150	12 836	12 838	13 652	13 653	14 345	14 346
Økonomiske anliggender	26 865	26 902	26 636	26 761	25 381	25 492	24 965	25 082	25 129	25 241	25 982	26 079
Miljøbeskyttelse	3 917	3 970	4 121	4 246	4 471	4 570	3 841	3 947	3 085	3 160	3 682	3 780
Boliger og offentlige faciliteter	7 797	7 478	6 245	5 929	5 984	5 665	6 073	5 727	5 983	5 655	5 860	5 482
Sundhedsvæsen	2 250	3 560	1 752	3 068	2 102	4 651	1 280	3 550	1 262	3 158	1 321	3 516
Fritid, kultur og religion	9 125	9 510	9 760	10 249	9 634	10 143	9 850	10 365	12 961	13 488	10 824	11 373
Undervisning	44 110	43 668	43 582	42 906	47 126	46 567	47 582	46 516	49 911	48 547	49 087	48 152
Social beskyttelse	34 692	170 910	36 205	178 637	36 602	183 908	36 926	196 866	38 176	201 248	37 788	202 290
De sociale kasser og fonde[■] i alt	42 238	16 320	42 794	15 966	44 687	16 522	51 004	16 766	52 784	16 995	48 816	16 865
Generelle offentlige tjenester	24	24	18	18	7	7	100	100	7	7	2	2
Økonomiske anliggender	-	-	-	-	-	-	-	-	-	-	-	-
Undervisning	-	-	-	-	-	-	-	-	-	-	-	-
Social beskyttelse	42 214	16 295	42 776	15 948	44 680	16 515	50 904	16 667	52 777	16 988	48 815	16 863
Den amtskommunale sektor[■] i alt	91 028	70 919	98 485	77 083	104 402	80 139	108 072	82 761	114 800	87 449	121 353	92 990
Generelle offentlige tjenester	1 286	-11 790	1 465	-12 234	1 518	-9 053	1 878	-8 904	1 893	-11 212	1 973	-11 218
Forsvar	-	-	-	-	-	-	-	-	-	-	-	-
Offentlig orden og sikkerhed	6	7	6	6	7	7	8	8	8	8	8	8
Økonomiske anliggender	4 897	4 871	5 454	5 424	5 640	5 611	5 576	5 548	6 338	6 295	6 372	6 337
Miljøbeskyttelse	1 786	1 748	1 890	1 878	2 060	2 058	2 049	2 022	2 012	2 000	2 277	2 250
Boliger og offentlige faciliteter	220	220	184	184	199	200	195	196	235	235	208	205
Sundhedsvæsen	58 421	53 242	63 364	57 968	67 995	59 982	70 389	62 169	74 680	66 491	79 731	71 084
Fritid, kultur og religion	560	554	598	574	656	629	676	648	809	785	850	821
Undervisning	8 490	8 485	9 047	8 490	9 303	8 714	9 660	8 914	10 131	9 261	10 726	9 817
Social beskyttelse	15 361	13 583	16 475	14 793	17 022	11 993	17 641	12 159	18 696	13 587	19 208	13 685
Den kommunale sektor i alt	305 544	175 279	322 274	187 402	337 746	198 721	354 254	203 812	368 250	210 367	384 858	224 734
Generelle offentlige tjenester	13 918	-12 057	14 458	-11 451	14 623	-16 562	15 281	-22 393	16 191	-27 737	16 851	-24 267
Forsvar	212	212	-	-	1	1	242	242	246	246	258	258
Offentlig orden og sikkerhed	1 165	1 165	1 457	1 456	1 537	1 536	1 354	1 353	1 346	1 345	1 418	1 417
Økonomiske anliggender	11 354	11 342	10 441	10 346	12 535	12 454	12 798	12 708	13 749	13 680	14 831	14 769
Miljøbeskyttelse	1 878	1 864	1 962	1 849	2 072	1 976	2 186	2 107	2 377	2 313	2 647	2 576
Boliger og offentlige faciliteter	2 416	2 735	2 630	2 947	2 881	3 200	2 988	3 334	2 608	2 936	2 466	2 846
Sundhedsvæsen	23 364	27 234	24 400	28 480	24 962	30 427	26 007	31 957	27 363	33 656	28 656	35 108
Fritid, kultur og religion	10 662	10 283	11 461	10 996	11 604	11 122	12 138	11 650	12 441	11 938	13 238	12 718
Undervisning	41 753	42 201	45 194	46 428	47 504	48 653	49 319	51 132	50 776	53 010	52 102	53 946
Social beskyttelse	198 822	90 302	210 272	96 351	220 027	105 914	231 943	111 722	241 153	118 979	252 391	125 363

• Nye tal til tabellen offentliggøres marts 2012.

2006		2007		2008*		2009*		2010*		2000		2010*	
Opgave	Byrde	Opgave	Byrde	Opgave	Byrde	Opgave	Byrde	Opgave	Byrde	Opgave	Byrde	Opgave	Byrde Procent
844 373	844 373	863 570	863 570	904 775	904 775	966 037	966 037	1 012 750	1 012 750	100,00	100,00	100,00	100,00
271 075	492 726	286 520	590 678	295 846	622 307	313 703	678 511	328 440	710 815	37,24	62,46	32,43	70,19
92 726	150 341	94 613	230 667	100 214	255 097	104 426	282 183	110 911	296 583	14,35	19,94	10,95	29,28
26 926	26 926	27 354	27 354	25 982	25 982	24 315	24 315	25 038	25 038	2,90	2,90	2,47	2,47
14 829	14 831	15 481	15 483	17 031	17 032	17 812	17 813	17 708	17 708	1,58	1,58	1,75	1,75
26 856	26 972	28 598	28 912	27 523	27 753	30 861	31 066	32 014	32 225	3,84	3,85	3,16	3,18
3 824	3 937	4 844	4 928	4 271	4 403	3 999	4 082	4 033	4 072	0,56	0,57	0,40	0,40
5 222	4 909	5 357	5 050	4 006	3 721	6 048	5 744	3 214	2 935	1,12	1,07	0,32	0,29
1 489	4 090	1 480	2 257	1 623	2 582	1 767	2 769	2 500	3 544	0,32	0,51	0,25	0,35
11 168	11 712	12 023	12 514	12 631	13 121	13 551	14 089	13 241	13 913	1,31	1,36	1,31	1,37
48 380	47 349	58 570	55 814	63 090	60 049	68 851	65 673	77 712	74 342	6,31	6,25	7,67	7,34
39 656	201 660	38 200	207 699	39 475	212 567	42 074	230 778	42 069	240 455	4,96	24,44	4,15	23,74
41 762	16 767	37 249	16 953	35 421	17 233	42 553	17 952	49 551	17 592	6,04	2,33	4,89	1,74
2	2	2	2	5	5	3	3	3	3	0,00	0,00	0,00	0,00
-	-	-	-	-	-	-	-	-	-	-	-	-	-
-	-	-	-	-	-	163	0	549	549	-	-	0,05	0,05
41 761	16 766	37 247	16 952	35 416	17 228	42 387	17 949	49 000	17 040	6,04	2,33	4,84	1,68
131 801	101 616	103 548	4 776	111 493	6 374	119 519	7 468	118 954	4 684	13,02	10,14	11,75	0,46
2 739	-12 148	641	-89 965	930	-96 140	944	-102 772	737	-105 302	0,18	-1,69	0,07	-10,40
-	-	-	-	-	-	-	-	-	-	-	-	-	-
8	8	-	-	-	-	-	-	-	-	0,00	0,00	-	-
6 962	6 917	1 464	1 344	2 019	1 872	2 003	1 880	2 235	2 077	0,70	0,70	0,22	0,21
2 546	2 507	383	383	533	533	559	559	542	542	0,26	0,25	0,05	0,05
200	200	0	0	0	0	0	0	-	-	0,03	0,03	-	-
86 691	77 483	94 207	92 468	100 721	98 965	108 384	106 471	108 108	105 985	8,36	7,61	10,67	10,47
981	950	23	23	63	63	44	44	35	35	0,08	0,08	0,00	0,00
11 414	10 522	39	45	64	64	117	125	106	114	1,21	1,21	0,01	0,01
20 260	15 177	6 790	478	7 164	1 018	7 469	1 160	7 192	1 233	2,20	1,94	0,71	0,12
399 735	233 264	436 253	251 163	462 015	258 861	490 262	262 106	515 805	279 659	43,70	25,07	50,93	27,61
17 445	-25 284	21 302	-24 146	22 843	-34 970	23 848	-50 193	23 789	-55 843	1,99	-1,72	2,35	-5,51
265	265	236	235	245	245	258	258	274	274	0,03	0,03	0,03	0,03
1 476	1 474	1 528	1 526	1 591	1 590	1 674	1 673	1 772	1 772	0,17	0,17	0,17	0,17
14 790	14 719	17 933	17 738	16 998	16 915	18 045	17 962	20 357	20 304	1,62	1,62	2,01	2,00
2 513	2 439	3 504	3 420	3 913	3 780	3 934	3 852	3 771	3 731	0,27	0,27	0,37	0,37
1 980	2 293	4 003	4 309	5 548	5 833	3 836	4 140	2 401	2 681	0,35	0,39	0,24	0,26
29 321	35 929	29 387	30 348	30 747	31 544	33 494	34 404	34 350	35 428	3,34	3,89	3,39	3,50
13 700	13 187	14 339	13 847	15 240	14 751	15 135	14 597	15 574	14 902	1,52	1,47	1,54	1,47
54 030	55 953	54 540	57 291	56 894	59 935	61 846	65 179	64 194	67 556	5,97	6,04	6,34	6,67
264 215	132 289	289 483	146 593	307 995	159 238	328 193	170 234	349 322	188 854	28,43	12,91	34,49	18,65

Samlede indkomstoverførsler til husholdningerne

	2000	2001	2002	2003	2004	2005	2006	2007	2008*	2009*	2010*	2000	2010*
												Procent	
<i>Millioner kroner</i>													
Overførsler i alt	212 589	220 667	229 022	243 175	251 036	255 265	254 704	257 095	262 594	283 643	302 141	100,0	100,0
Fra den statslige sektor [■]	39 951	41 357	42 454	41 944	43 235	44 807	44 553	44 668	46 235	50 553	52 078	18,8	17,2
Fra de sociale kasser og fonde [■]	39 121	39 384	41 258	47 208	48 538	43 965	36 867	32 485	29 971	37 337	43 702	18,4	14,5
Fra den samlede kommunale sektor	133 517	139 927	145 310	154 023	159 263	166 492	173 285	179 942	186 388	195 753	206 361	62,8	68,3
Sociale ydelser	209 805	217 695	225 709	239 855	247 234	251 129	250 755	252 336	257 879	277 841	296 044	98,7	98,0
Tjenestemandspensioner	13 411	14 143	14 787	15 299	16 245	17 006	17 579	18 682	19 879	21 304	21 951	6,3	7,3
Generelle pensioner	85 147	88 464	90 875	94 835	97 158	103 876	110 250	115 386	120 692	126 377	134 941	40,1	44,7
Folkepension [■]	55 452	57 668	59 164	61 565	63 210	69 645	75 303	79 975	83 396	87 426	93 739	26,1	31,0
Førtidspension [■]	28 338	29 410	30 307	31 819	32 503	32 825	33 516	34 029	35 906	37 513	39 792	13,3	13,2
Personlige tillæg	1 357	1 386	1 404	1 450	1 446	1 405	1 431	1 382	1 390	1 438	1 410	0,6	0,5
Specielle pensioner, ATP [■] mv.	346	325	300	268	240	209	194	193	196	220	204	0,2	0,1
Efterløn	21 378	21 848	22 855	24 648	25 501	23 440	20 992	20 970	22 035	21 479	21 345	10,1	7,1
Arbejdsløshedsdagpenge	17 490	17 254	17 854	22 206	22 793	20 405	15 955	11 595	7 943	15 287	22 093	8,2	7,3
Kontantydelse iflg. bistandsloven	11 822	12 944	13 224	13 723	14 506	14 191	13 220	11 832	11 581	12 556	13 376	5,6	4,4
Bruttorevalideringsydelse	4 881	4 806	4 813	4 724	4 418	4 097	3 917	3 282	2 952	2 848	2 775	2,3	0,9
Syge- og barselsdagpenge mv.	13 108	14 270	15 662	18 660	19 691	19 796	20 818	23 022	23 845	24 713	24 939	6,2	8,3
Børnetilskud, ungdomsydelser mv.	3 320	3 456	3 639	3 823	3 922	3 914	3 906	3 878	3 948	3 941	4 025	1,6	1,3
Orlov til forældre til børnepasning	1 884	1 816	1 659	501	341	345	312	291	274	186	106	0,9	0,0
Tilskud til friplads i daginstitution	1 909	2 029	2 148	2 280	2 385	2 461	2 319	1 959	1 929	2 145	2 515	0,9	0,8
Børnefamilieydelse	10 830	11 283	11 770	12 243	12 580	12 898	13 060	13 309	13 773	14 304	14 728	5,1	4,9
Boligsikring og boligydelse	8 644	8 864	9 223	9 757	10 209	10 634	10 959	11 134	11 300	11 624	12 188	4,1	4,0
Uddannelsesstøtte	8 223	8 842	9 346	9 468	10 280	10 657	10 847	10 893	11 329	12 678	14 805	3,9	4,9
Orlovsydelse til uddannelse	892	494	11	0	0	0	0	0	0	0	0	0,4	0,0
Øvrige sociale overførsler	6 521	6 856	7 544	7 422	6 963	7 200	6 425	5 911	6 202	8 178	6 053	3,1	2,0
Andre overførsler	2 783	2 972	3 313	3 319	3 802	4 136	3 950	4 759	4 715	5 802	6 097	1,3	2,0
Befordring	586	635	680	684	711	752	751	972	1 158	1 439	1 472	0,3	0,5
Øvrige overførsler	2 199	2 337	2 633	2 635	3 091	3 383	3 200	3 788	3 557	4 363	4 625	1,0	1,5
<i>Millioner kroner, 2000-prisniveau</i>													
Indkomstoverførsler i alt	212 589	215 495	218 532	227 266	231 797	231 638	226 807	225 127	222 349	236 962	246 847		
Folkepension [■]	55 452	56 316	56 454	57 537	58 366	63 199	67 055	70 031	70 615	73 038	76 584		
Førtidspension [■]	28 338	28 721	28 919	29 737	30 012	29 787	29 845	29 798	30 403	31 339	32 510		
Andre pensioner	15 114	15 482	15 736	15 904	16 557	16 897	17 101	17 738	18 175	19 183	19 252		
Efterløn	21 378	21 336	21 808	23 036	23 547	21 270	18 693	18 363	18 658	17 944	17 439		
Arbejdsløshedsdagpenge	17 490	16 850	17 036	20 753	21 046	18 516	14 207	10 153	6 726	12 771	18 050		
Kontantydelse og bruttorevalidering	16 703	17 334	17 211	17 240	17 474	16 595	15 260	13 235	12 306	12 869	13 195		
Syge- og barselsdagpenge mv.	13 108	13 936	14 945	17 439	18 182	17 964	18 538	20 159	20 191	20 646	20 375		
Børn og unge	17 943	18 148	18 336	17 614	17 754	17 802	17 451	17 020	16 870	17 190	17 462		
Øvrige indkomstoverførsler	24 280	24 469	24 927	24 904	25 348	25 854	25 139	24 464	24 412	27 135	26 998		
Andre overførsler	2 783	2 902	3 161	3 102	3 511	3 753	3 517	4 167	3 992	4 847	4 981		

Anm. 1: 2000-priserne er beregnet ud fra forbrugerprisindekset[■] 2000.

Anm. 2: Som følge af forskelle i opgørelsesmetoder er tallene ikke direkte sammenlignelige med tabellen for indkomsterstøttende ydelser i afsnittet om sociale forhold og sundhed.

Nye tal til tabellen offentliggøres marts 2012.

Flere tal og oplysninger findes på www.statistikbanken.dk/off3, off10B og pris6

Udgifter til overførsler

Milliarder kroner, 2000-priser

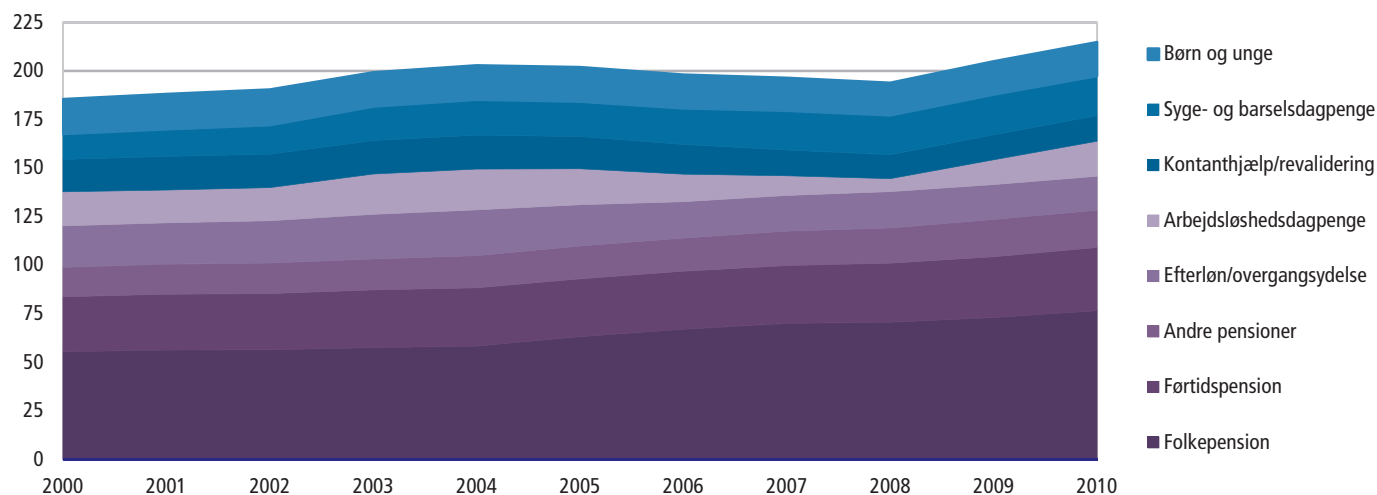

Skatter og afgifter¹. Fordelt efter art

	2000	2001	2002	2003	2004	2005	2006	2007	2008*	2009*	2010*	2000	2010*
<i>Millioner kroner</i>												<i>Procent</i>	
I alt	640 557	649 243	658 762	674 612	720 875	787 955	812 175	831 566	839 067	798 912	841 791	100,0	100,0
Indkomstskatter²	386 214	385 339	393 152	405 076	435 965	483 067	489 380	498 941	507 226	488 715	516 464	60,3	61,4
Personlige indkomstskatter	331 550	347 117	352 546	358 286	365 992	385 230	405 841	430 159	440 733	439 264	426 451	51,8	50,7
Statslig indkomstskat	70 110	70 513	67 393	67 021	66 030	70 015	74 481	150 230	151 576	133 869	118 411	10,9	14,1
Amtskommunal indkomstskat	58 187	62 540	64 260	65 410	67 255	70 908	74 383	•	•	•	•	9,1	•
Kommunal indkomstskat	126 375	133 904	137 518	141 172	144 904	152 772	160 269	176 603	180 029	178 601	197 953	19,7	23,5
Andre ordinære skatter	4 179	4 404	4 536	4 612	4 724	4 982	5 233	5 249	5 264	5 200	5 668	0,7	0,7
Arbejdsmarkedsbidrag	56 738	59 275	61 265	62 282	64 780	67 570	71 612	76 515	80 213	79 547	81 262	8,9	9,7
Ejendomsværdiskat	8 404	9 502	10 156	10 151	10 500	10 935	11 334	11 711	12 118	12 362	12 450	1,3	1,5
Øvrige personlige indkomstskatter	7 556	6 980	7 418	7 638	7 798	8 048	8 528	9 850	11 533	29 685	10 707	1,2	1,3
Selskabsskat mv.	42 279	37 319	39 538	40 783	46 473	60 800	71 088	64 317	57 307	40 667	47 799	6,6	5,7
Pensionsafkastskat	12 385	903	1 068	6 007	23 499	37 038	12 452	4 465	9 185	8 784	42 214	1,9	5,0
Arbejdsmarkedsbidrag og kontingenter ..	25 403	26 455	19 668	19 689	19 985	20 045	20 158	20 780	21 024	20 564	21 412	4,0	2,5
Bidrag til sociale ordninger	23 145	23 017	16 326	16 791	17 090	17 138	16 950	16 805	16 819	16 411	17 437	3,6	2,1
Andre arbejdsmarkedsbidrag	2 258	3 438	3 342	2 898	2 895	2 907	3 208	3 975	4 205	4 153	3 975	0,4	0,5
Skat af formue, ejendom og besiddelse ..	23 969	25 425	26 680	27 792	29 304	29 955	31 564	33 127	36 627	36 674	38 475	3,7	4,6
Afgift af arv og gave	2 861	2 701	2 538	2 716	3 212	3 164	3 461	3 896	4 755	3 688	3 779	0,4	0,4
Afgifter af motorkøretøjer	7 404	7 972	8 457	8 480	8 861	9 287	9 824	10 230	10 371	10 416	10 534	1,2	1,3
Ejendomsskatter	13 565	14 656	15 596	16 510	17 113	17 466	18 263	18 996	21 494	22 562	24 161	2,1	2,9
Frigørelses- og afståelsesafgift	140	97	89	86	118	38	17	6	6	9	0	0,0	0,0
Afgifter af varer og tjenester	204 841	211 890	219 131	229 910	235 488	254 744	270 926	278 554	274 051	252 815	265 298	32,0	31,5
Moms	123 777	128 550	132 394	135 088	143 277	155 463	168 276	176 114	176 226	168 370	172 452	19,3	20,5
Lønsumsafgift	3 365	3 939	3 573	3 631	3 791	4 079	4 455	4 642	4 669	4 450	4 938	0,5	0,6
Told og importafgifter mv.	2 388	2 261	1 971	2 221	2 695	3 160	3 456	3 282	3 106	2 647	3 241	0,4	0,4
Afgifter af specielle varer	66 605	67 599	70 496	69 269	72 929	76 343	78 930	79 336	74 999	66 497	72 971	10,4	8,7
Registreringsafgift af motorkøretøjer	13 850	12 288	14 566	13 052	17 333	21 293	23 784	24 286	19 099	11 856	13 523	2,2	1,6
Energiskatter	32 987	35 507	35 789	36 654	36 999	36 370	36 282	36 409	36 791	36 441	41 024	5,1	4,9
Forureningskatter	2 697	2 732	2 848	2 655	2 713	2 824	2 942	3 128	3 154	2 758	1 919	0,4	0,2
Tobaksafgifter	7 629	7 582	7 735	7 798	7 079	7 228	7 400	6 763	7 105	7 177	8 338	1,2	1,0
Afgifter af øl, vin og spiritus	4 432	4 316	4 264	4 079	3 717	3 298	3 297	3 339	3 267	3 079	2 989	0,7	0,4
Andre afgifter af specielle varer	5 010	5 172	5 293	5 031	5 088	5 329	5 225	5 411	5 583	5 187	5 178	0,8	0,6
Afgifter af specielle transaktioner	4 233	4 964	5 480	6 214	6 590	8 678	8 792	8 702	8 138	5 264	5 748	0,7	0,7
Tinglysningsafgifter	4 156	4 896	5 438	6 169	6 531	8 577	8 667	8 588	8 047	5 184	5 686	0,6	0,7
Andre afgifter af specielle transaktioner	76	68	42	45	59	101	124	114	91	79	62	0,0	0,0
Afgifter af specielle tjenester	4 420	4 433	5 090	5 353	6 091	6 897	6 884	6 331	6 780	5 438	5 758	0,7	0,7
Omsætningsafgift af tipning mv.	953	944	916	884	1 083	1 065	1 082	1 153	1 128	1 055	1 087	0,1	0,1
Afgift af motorkøretøjs- og lystfartøjsfor- sikring	1 394	1 572	1 879	2 023	2 073	2 129	2 213	2 204	2 092	2 012	1 975	0,2	0,2
Andre afgifter af specielle tjenester	2 073	1 917	2 295	2 446	2 935	3 703	3 589	2 974	3 560	2 371	2 697	0,3	0,3
Diverse afgifter af varer og tjenester	53	144	126	134	115	125	132	147	133	149	189	0,0	0,0
Andre produktionsskatter	130	133	131	145	133	144	148	164	139	144	143	0,0	0,0

¹ Nye tal til tabellen er offentliggjort juli 2011.

² Flere tal og oplysninger findes på www.statistikbanken.dk/skat

Skatter og afgifter. Fordelt efter nationalregnskabsgrupper

Millioner kroner	2000	2001	2002	2003	2004	2005	2006	2007	2008	2009*	2010*	2000	2010*
												Procent	
I alt	640 557	649 243	658 762	674 612	720 875	787 955	812 175	831 566	839 067	798 918	841 791	100,0	100,0
Danske ordninger													
Produktions- og importskatter [■]	220 012	229 762	238 293	241 338	255 299	274 010	291 299	300 507	298 512	279 150	292 747	34,3	34,8
Produktsskatter [■]	198 775	205 508	213 369	215 938	228 844	247 264	262 972	270 260	265 556	245 371	257 085	31,0	30,5
Andre produktsskatter	21 237	24 254	24 925	25 401	26 455	26 746	28 328	30 247	32 956	33 780	35 662	3,3	4,2
Løbende indkomst- og formueskatter	391 699	391 223	399 326	411 339	442 302	490 205	496 950	506 701	515 147	496 659	524 553	61,1	62,3
Kapitalskatter [■]	3 000	2 798	2 627	2 803	3 330	3 202	3 478	3 902	4 762	3 697	3 779	0,5	0,4
Obligatoriske bidrag til sociale ordninger	23 145	23 017	16 326	16 791	17 090	17 138	16 950	16 805	16 819	16 411	17 437	3,6	2,1
EU-ordninger													
Produktions- og importskatter [■]	2 700	2 443	2 190	2 341	2 853	3 401	3 499	3 652	3 826	2 995	3 275	0,4	0,4

Nye tal til tabellen er offentliggjort juli 2011.

Flere tal og oplysninger findes på www.statistikbanken.dk/off12

FAKTA - SKATTETRYKKET

Når man opgør skatternes og hermed det offentlige samlede størrelse i samfundet, bruger man forskellige mål for skattetrykket. Der findes ingen teoretisk rigtig måde at måle skattetrykket på. Der offentliggøres derfor flere mål for det. Skattetryksmål skal under alle omstændigheder altid tolkes med forsigtighed. Særligt ved internationale sammenligninger kan skattetryksmålene kritiseres for, at de er meget påvirkelige over for indretningen af det enkelte lands skatte- og indkomstoverførsels-system. Skatteudgifter (dvs. offentlige udgifter, der udmønter sig gennem skattefritagelse, fx børnefradrag) gør internationale sammenligninger svære. Desuden påvirkes skattetrykket af de enkelte landes systemer mht. om velfærdsydelserne kommer fra det offentlige eller private.

Det mest brugte skattetryksmål kaldes det traditionelle skattetryk og kan udregnes som:

$$\frac{\text{Samlede skatter og afgifter}}{\text{Bruttonationalproduktet i markedspriser}} * 100$$

Det kan over for dette mål indvendes, at man som nævner bør bruge et mål for de samlede disponible indkomster i samfundet. Bruttonationalproduktet angiver alene markeds-værdien af den produktive indsats i løbet af en periode. I nationalregnskabs-systemet måles økonomiens disponible indkomst ved den disponible bruttonationalindkomst i markedspriser. *Det korrigerede skattetryk* kan udregnes som:

$$\frac{\text{Samlede skatter og afgifter}}{\text{Disp. bruttonationalindkomst i markedspriser}} * 100$$

Det kan over for dette mål indvendes, at de samlede skatter og afgifter ikke kan ses isoleret over for de beløb, som det offentlige overfører til den private sektor i form af fx sociale overførsler. Som alternativ til de samlede skatter kan man derfor bruge den disponible offentlige bruttoindkomst. Det modificerede skattetryk kan udregnes som:

$$\frac{\text{Disponibel offentlig bruttoindkomst}}{\text{Disp. bruttonationalindkomst i markedspriser}} * 100$$

Denne opgørelse betyder, at skattetryksmålene bliver afhængige af den samlede beskatningsfordeling på produktsskatter i forhold til andre skattearter. Produktsskatterne indgår på en gang i tælleren og nævneren i de ovenfor anførte skattetryksmål. Det betyder, at de lande, der lægger større vægt på produktsskatter, vil have et lavere skattetryk.

Skattetrykket. Fordelt efter nationalregnskabsgrupper

Procent	2000	2001	2002	2003	2004	2005	2006	2007*	2008*	2009*	2010*
Skatter og afgifter i alt ¹	49,5	48,6	48,0	48,2	49,2	51,0	49,8	49,1	48,2	48,2	48,2
Produktions- og importskatter [■]	17,2	17,4	17,5	17,4	17,6	18,0	18,1	17,9	17,4	17,0	17,0
Løbende indkomst- og formueskatter	30,3	29,3	29,1	29,4	30,2	31,7	30,5	29,9	29,6	30,0	30,0
Kapitalskatter [■]	0,2	0,2	0,2	0,2	0,2	0,2	0,2	0,2	0,3	0,2	0,2
Obligatoriske bidrag til sociale ordninger	1,8	1,7	1,2	1,2	1,2	1,1	1,0	1,0	1,0	1,0	1,0
Korrigeret skattetryk ²	51,9	50,4	49,7	49,6	50,1	51,3	49,9	49,5	48,4	48,4	48,3
Modificeret skattetryk ³	30,4	29,6	29,0	28,7	30,4	32,7	32,6	32,7	32,4	29,3	28,9

¹ Skatter og afgifter[■] i procent af BNP i markedspriser[■].

² Det korrigerede skattetryk er skatter og afgifter[■] i procent af den disponible BNI i markedspriser[■].

³ Det modificerede skattetryk viser den andel af samfundets disponible bruttoindkomst, som den offentlige sektor disponerer over.

Nye tal til tabellen er offentliggjort juli 2011.

Udskrivningsprocenten I danske kommuner. 2011

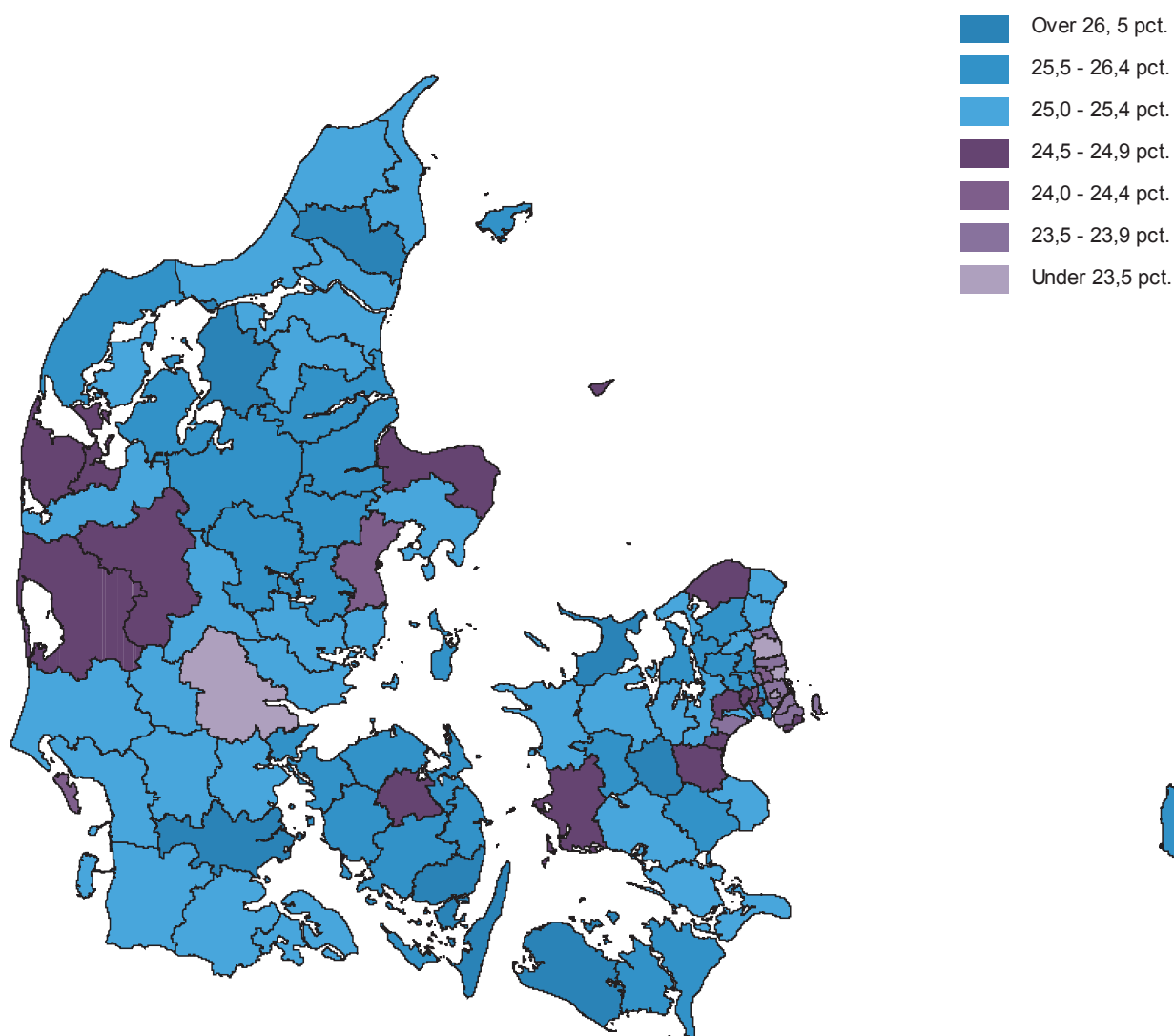

© Kort og Matrikelstyrelsen

Beregnete energiskatter i erhverv og husholdninger

	1999	2000	2001	2002	2003	2004	2005	2006	2007	2008*	2009*
<i>Millioner kroner</i>											
I alt	30 937	32 248	34 889	35 226	36 402	36 688	36 160	36 053	36 206	36 528	36 207
Husholdningerne	19 330	19 650	21 569	22 002	22 228	22 160	22 022	21 667	21 305	21 323	21 200
Erhverv i alt	11 607	12 599	13 320	13 223	14 174	14 528	14 138	14 386	14 902	15 205	15 007
Landbrug, fiskeri, råstofudvinding	770	789	1 024	852	895	910	909	924	970	927	933
Industri	1 765	1 994	2 110	2 109	2 316	2 328	2 232	2 205	2 221	2 113	1 978
Energi- og vandforsyning	140	87	121	111	151	110	92	87	104	91	89
Bygge og anlæg	848	884	909	1 030	1 080	1 143	1 178	1 226	1 315	1 391	1 365
Handel, hotel og restauration	1 754	1 935	1 953	1 979	2 052	2 181	2 114	2 148	2 218	2 287	2 262
Transport, post og tele	2 544	2 569	2 660	2 526	2 635	2 861	2 908	3 032	3 336	3 197	3 182
Finansiering og forretningservice	812	977	1 048	1 169	1 311	1 321	1 273	1 297	1 313	1 387	1 345
Offentlige og personlige tjenester	2 974	3 364	3 495	3 449	3 734	3 673	3 432	3 467	3 425	3 812	3 853

Anm.: De beregnede energiskatter er nettobeløb, dvs. at subsidier til produktion af miljørigtig el regnes som negative afgifter.

Nye tal til tabellen offentliggøres december 2011.

Flere tal og oplysninger findes på www.statistikbanken.dk/ene1

Statens indtægter fra miljøskatter

	2000	2001	2002	2003	2004	2005	2006	2007*	2008*	2009*	2010*
<i>Millioner kroner</i>											
Miljøskatter i alt	60 816	62 629	66 058	65 351	70 643	74 735	77 629	78 458	73 575	65 537	70 877
Forureningskatter i alt	2 697	2 732	2 848	2 655	2 713	2 824	2 942	3 128	3 154	2 758	1 919
Visse detailsalgspakninger	592	587	690	652	596	621	661	726	729	689	712
Engangsservice	65	99	113	115	117	116	123	126	129	124	120
Bekæmpelsesmidler	366	355	386	389	424	407	368	449	570	436	466
Affald	999	1 069	1 045	973	1 012	1 079	1 182	1 225	1 113	961	51
CFC	0	48	57	57	52	53	55	53	57	55	56
Poser af papir eller plast mv.	178	174	171	183	195	193	207	210	211	202	193
Nikkel/kadmium batterier	21	20	20	15	22	24	23	17	12	6	4
Klorerede opløsningsmidler	2	1	1	1	1	0	0	0	0	0	0
Spildevand	391	269	265	175	206	203	187	190	218	187	205
PVC folie	7	10	11	12	12	12	13	12	13	11	11
Mineralk fosfor i foderfosfat	•	•	•	•	•	37	47	51	39	40	51
PVC og phthalater	31	66	55	50	43	45	44	42	36	25	23
Blyakkumulatorer	14	8	7	8	8	8	9	0	0	0	•
Afgift af kvælstof	30	27	28	26	26	26	23	27	25	21	26
Afgift af visse vækstfremmere	0	0	0	0	0	•	•	•	•	•	•
Energiskatter i alt	32 987	35 507	35 789	36 654	36 999	36 370	36 282	36 409	36 791	36 441	40 812
Svovl (SO ₂)	164	109	123	191	115	76	69	108	82	68	48
Kuldioxid (CO ₂)	4 883	4 835	4 624	4 826	4 928	5 151	5 086	5 108	5 056	5 006	5 797
Benzin	10 004	10 149	10 450	10 445	10 287	9 404	9 260	9 154	8 898	8 700	8 029
Elektricitet	7 430	7 761	8 169	8 455	8 440	8 420	8 649	8 665	8 729	8 600	10 688
Visse olieprodukter	6 757	7 217	7 194	7 435	7 878	8 069	8 140	8 549	8 934	8 970	9 138
Gas ¹	•	•	•	•	•	•	•	•	•	•	•
Stenkul mv.	1 217	1 458	1 538	1 679	1 601	1 497	1 492	1 450	1 481	1 583	2 590
Naturgas	2 532	3 978	3 691	3 622	3 749	3 753	3 587	3 375	3 610	3 515	4 524
Transportkatter i alt	23 593	22 822	25 842	24 473	29 320	33 968	36 800	37 330	32 075	24 845	26 694
Vægtafgift af motorkøretøjer, privat	5 318	5 634	5 992	6 127	6 206	6 999	7 425	7 610	7 767	7 785	7 942
Vægtafgift af motorkøretøjer, erhverv	1 612	1 771	1 951	1 890	2 128	1 694	1 796	1 997	2 038	2 043	2 076
Registreringsafgift af motorkøretøjer	13 850	12 288	14 566	13 052	17 333	21 293	23 784	24 286	19 099	11 856	13 523
Miljøbidrag af biler	167	250	182	135	131	138	145	151	154	160	147
Vejbenyttelsesafgift	307	317	331	328	396	456	457	473	412	428	369
Salg af nummerplader	506	481	515	494	570	646	681	660	591	632	721
Dæk	29	49	37	35	40	42	51	45	38	44	62
Ansvarsforsikringer for motorkøretøjer	1 327	1 503	1 809	1 946	1 999	2 045	2 121	2 104	1 976	1 898	1 854
Passagerafgift	477	529	458	466	517	655	339	6	•	•	•
Ressourceskatter i alt	1 539	1 567	1 578	1 570	1 611	1 572	1 604	1 591	1 556	1 492	1 452
Ledningsført vand	1 357	1 399	1 422	1 417	1 443	1 364	1 384	1 371	1 372	1 371	1 333
Råstofindvinding og -import	182	168	156	152	167	208	220	220	184	121	119

¹ Fra og med 2000 opgøres afgift af gas ikke længere separat, men indgår i kategorien 'visse olieprodukter'.

• Nye tal til tabellen offentliggøres oktober 2011.

📄 Flere tal og oplysninger findes på www.statistikbanken.dk/skat

Den offentlige sektor¹⁾

	1999				2004				2009*			
	Off. forvaltning og service	Off. sel-skabslign. virksomheder	Off. selskaber	Den off. sektor	Off. forvaltning og service	Off. sel-skabslign. virksomheder	Off. selskaber	Den off. sektor	Off. forvaltning og service	Off. sel-skabslign. virksomheder	Off. selskaber	Den off. sektor
<i>Millioner kroner, årets priser</i>												
Produktionskonto												
Produktion	332 625	41 375	72 389	446 389	412 017	39 238	94 922	546 177	521 161	29 235	119 057	669 452
– Forbrug i produktionen	96 659	26 627	26 958	150 244	124 840	22 410	45 671	192 922	170 551	14 935	67 686	253 172
Bruttoværditilvækst	235 965	14 748	45 432	296 144	287 177	16 828	49 251	353 255	350 609	14 300	51 371	416 280
– Forbrug af fast realkapital	24 619	1 395	8 811	34 825	28 125	4 702	10 407	43 234	32 494	5 429	14 347	52 270
Nettoværditilvækst	211 346	13 353	36 621	261 319	259 052	12 126	38 843	310 021	318 116	8 871	37 023	364 010
Konto for indkomstdannelsen												
Bruttoværditilvækst	235 965	14 748	45 432	296 144	287 177	16 828	49 251	353 255	350 609	14 300	51 371	416 280
– Produktionsskatter, netto	-1 082	213	-1 635	-2 503	-2 205	341	- 801	-2 665	-4 159	161	- 286	-4 284
Bruttofaktorindkomst	237 047	14 534	47 066	298 648	289 382	16 487	50 052	355 921	354 768	14 139	51 657	420 564
– Aflønning af ansatte	212 428	6 842	23 416	242 686	261 257	7 057	23 193	291 507	322 274	5 596	27 158	355 029
Bruttooverskud af produktion	24 619	7 692	23 650	55 962	28 125	9 429	26 859	64 413	32 494	8 543	24 499	65 535
– Forbrug af fast realkapital	24 619	1 395	8 811	34 825	28 125	4 702	10 407	43 234	32 494	5 429	14 347	52 270
Nettooverskud af produktion	0	6 298	14 839	21 137	0	4 728	16 451	21 179	0	3 114	10 151	13 265
Konto for indkomstfordelingen												
Bruttooverskud af produktion	24 619	7 692	23 650	55 962	28 125	9 429	26 859	64 413	32 494	8 543	24 499	65 535
+ Renter samt udbytter	28 186	821	20 663	49 671	35 306	758	18 713	54 777	38 289	725	27 197	66 212
+ Produktions- og importskatter	219 377	219 377	255 299	255 299	279 150	279 150
+ Løbende indkomst- og formueskatter	365 601	365 601	442 302	442 302	496 659	496 659
+ Faktiske bidrag til sociale sikringsordninger	20 315	..	2 310	22 625	17 732	..	5 578	23 310	17 060	..	5 695	22 755
+ Imputerede bidrag til sikringsordninger	9 776	9 776	12 953	12 953	15 002	15 002
+ Internationalt samarbejde	1 187	2	..	1 189	1 910	1 910	2 014	2 014
+ Andre løbende overførsler	7 545	3 663	- 44	11 164	9 700	2 734	..	12 434	11 284	112	..	11 396
I alt bruttoindtægter	676 607	12 179	46 580	735 366	803 327	12 921	51 149	867 397	891 952	9 381	57 391	958 723
Renter samt udbytter	58 496	7 348	20 845	86 689	45 778	5 711	19 874	71 362	37 352	2 784	26 118	66 254
+ Subsider	31 495	31 495	32 967	139	..	33 106	43 403	2	..	43 405
+ Løbende indkomst- og formueskatter	1 327	1 327	2 937	2 937	..	4	1 607	1 611
+ Sociale overførsler	206 805	20	1 417	208 241	251 036	54	3 535	254 625	283 643	29	3 244	286 916
+ Internationalt samarbejde	21 480	9	..	21 489	20 722	7	..	20 730	23 618	23 618
+ Andre løbende overførsler og FISIM ..	9 265	- 1	..	9 264	14 973	32	..	15 005	19 460	16	..	19 476
I alt bruttoudgifter	327 541	7 376	23 588	358 505	365 476	5 943	26 345	397 764	407 476	2 835	30 969	441 280
Disponibel bruttoindkomst	349 066	4 803	22 992	376 861	437 851	6 978	24 804	469 633	484 476	6 546	26 422	517 443
– Forbrug af fast realkapital	24 619	1 395	8 811	34 825	28 125	4 702	10 407	43 234	32 494	5 429	14 347	52 270
Disponibel nettoindkomst	324 447	3 409	14 181	342 036	409 726	2 276	14 397	426 399	451 982	1 117	12 074	465 173
Indkomstanvendelseskonto												
Disponibel bruttoindkomst	349 066	4 803	22 992	376 861	437 851	6 978	24 804	469 633	484 476	6 546	26 422	517 443
– Konsumudgift	312 370	312 370	389 028	389 028	496 302	496 302
– Ændring i husholdningernes nettoformue	1 057	1 057	1 864	1 864	1 780	1 780
Bruttoopsparing	36 696	4 803	21 935	63 434	48 823	6 978	22 940	78 740	-11 827	6 546	24 642	19 361
– Forbrug af fast realkapital	24 619	1 395	8 811	34 825	28 125	4 702	10 407	43 234	32 494	5 429	14 347	52 270
Nettoopsparing	12 077	3 409	13 124	28 609	20 698	2 276	12 532	35 506	-44 320	1 117	10 294	-32 909
Kapitalkonto												
Bruttoopsparing	36 696	4 803	21 935	63 434	48 823	6 978	22 940	78 740	-11 827	6 546	24 642	19 361
+ Kapitalskatter	2 387	2 387	3 212	3 212	3 688	3 688
+ Andre kapitaloverførsler	4 341	296	..	4 637	8 822	434	..	9 256	4 367	56	..	4 424
I alt bruttoopsparing og kapitaloverførsler	43 424	5 099	21 935	70 458	60 857	7 412	22 940	91 208	-3 771	6 602	24 642	27 473
– Faste bruttoinvesteringer	20 148	7 362	13 555	41 066	27 242	12 018	13 495	52 756	33 840	7 173	11 686	52 699
– Lagerændringer	1	- 5	..	- 4	3	- 5	..	- 1	..	67	..	67
– Køb af jord og rettigheder, netto	134	-1 422	- 530	-1 819	- 52	-1 754	1 225	- 580	762	-1 202	- 410	- 850
– Investeringstilskud	6 273	6 273	6 057	0	..	6 057	8 177	7	..	8 184
– Andre kapitaloverførsler	0	45	..	45	0	82	..	82	0	30	..	30
Forringelserhervelse, netto	16 867	- 881	8 910	24 896	27 605	-2 930	8 219	32 894	-46 549	527	13 365	-32 658

1) Nye tal til tabellen offentliggøres december 2011.

Flere tal og oplysninger findes på www.statistikbanken.dk/off14

Statens finansielle transaktioner

	2000	2001	2002	2003	2004	2005	2006	2007	2008	2009	2010
<i>Millioner kroner</i>											
Statens drifts-, anlægs- og udlånsoverskud ekskl. nettorenter	73 014	65 946	62 980	45 049	59 126	104 204	119 378	122 938	90 449	-12 778	-71 245
Nettorenter	-42 300	-41 988	-37 223	-32 610	-31 407	-23 571	-20 805	-16 724	-18 196	-17 060	-17 454
Statens drifts-, anlægs- og udlånsoverskud	30 714	23 958	25 756	12 440	27 719	80 633	98 574	106 215	72 253	-29 838	-88 699
- Genudlån af statslån	2 798	2 422	8 909	752	5 435	3 189	12 431	8 526	13 507	81 980	-1 132
+ Nedskrivning af emissionskurstab mv. ..	-917	1 334	-20 080	-4 791	1 352	-1 593	4 096	-14 909	-10 433	1 849	-6 095
Nettokasseoverskud =											
- Nettofinansieringsbehov	26 999	22 870	-3 233	6 897	23 637	75 851	90 239	82 780	48 312	-109 969	-93 662
- Særlige fondes køb af værdipapirer, netto	647	1 267	658	-	-1 692	669	-1 164	1 759	-30 115	5 721	12 842
- Afdrag på udenlandsk statsgæld	15 659	17 838	22 483	17 144	16 050	9 252	12 995	20 670	22 999	21 747	36 507
- Afdrag på indenlandsk statsobligationsgæld mv.	21 500	63 600	77 616	69 565	58 268	77 438	45 761	56 740	69 842	62 219	61 957
- Indløsning af statsgældsbeviser	69 187	36 330	34 100	36 689	43 382	41 370	33 980	-	-	-	-
Bruttokasseoverskud =											
- Bruttofinansieringsbehov	-79 994	-96 166	-138 089	-116 501	-92 372	-52 879	-1 333	3 611	-14 415	-199 657	-204 967
Afviklet ved:											
Udenlandsk låntagning	10 423	16 759	22 505	16 978	16 086	15 521	2 423	10 198	86 648	28 676	10 598
Øvrig indenlandsk låntagning	65 672	87 695	121 915	94 022	92 603	30 925	16 168	2 916	99 565	123 781	160 720
Træk på Nationalbanken	3 899	-8 288	-6 332	5 501	-16 317	6 433	-17 257	-16 725	-171 798	47 200	33 649
Finansiering i alt	79 994	96 166	138 089	116 501	92 372	52 879	1 334	-3 611	14 415	199 657	204 967

Nye tal til tabellen offentliggøres april 2012.

Kilde: Økonomistyrelsen, Statsregnskabet.

Statens gæld

	2000	2001	2002	2003	2004	2005	2006	2007	2008*	2009*	2010*
<i>Millioner kroner</i>											
Udenlandsk gæld i alt	85 209	83 795	83 730	83 903	83 929	90 681	79 823	68 642	133 092	139 588	114 731
Indenlandsk gæld i alt	623 995	610 987	624 913	610 953	604 558	516 479	454 418	402 040	429 509	487 915	576 413
- Den Sociale Pensionsfonds beholdning af statspapirer	106 312	109 474	113 132	118 138	120 799	124 635	125 111	128 547	98 604	77 720	75 511
- Indestående i Nationalbanken	32 637	39 627	45 975	40 621	57 559	53 297	70 958	86 333	258 131	210 932	177 282
Samlet statsgæld, netto pr. 31. december	570 255	545 681	549 536	536 097	510 129	429 228	338 172	255 802	205 866	338 851	438 351

Nye tal til tabellen offentliggøres marts 2012.

Kilde: Danmarks Nationalbank.

Udviklingen i statens gæld

	2000	2001	2002	2003	2004	2005	2006	2007	2008*	2009*	2010*
<i>Millioner kroner</i>											
Nettofinansieringsbehov	-26 999	-22 870	3 233	-6 897	-23 637	-75 851	-90 239	-82 780	-48 312	109 969	93 662
+ Emissionskurstab, udenl. statslån	-20	22	45	94	86	83	0	1	394	57	23
+ Valutakursregulering af udenlandske statslån mv.	-2 212	2 209	508	194	-2 408	-1 103	-1 371	2 399	-29 706	6 391	13 871
+ Emissionskurstab, indenl. statslån	2 431	-773	3 727	-1 825	2 652	-195	1 029	1 446	-2 254	-4 316	-10 265
+ Ændring i DSP's beholdning af statspapirer	-880	-3 162	-3 658	-5 006	-2 661	-3 836	-476	-3 436	29 943	20 884	2 209
= Ændring i statsgæld	-27 680	-24 574	3 855	-13 439	-25 968	-80 901	-91 056	-82 370	-49 936	132 985	99 500

Nye tal til tabellen offentliggøres marts 2012.

Kilde: Økonomistyrelsen, Statsregnskabet og Danmarks Nationalbank.

Forbrugerprisindekset

	2000	2001	2002	2003	2004	2005	2006	2007	2008	2009	2010	Vægte jan. 2010
<i>Indeks 2000 = 100</i>												
Forbrugerprisindeks[■], i alt	100,0	102,4	104,8	107,0	108,3	110,2	112,3	114,2	118,1	119,7	122,4	100,00
Fødevarer og ikke-alkoholiske drikkevarer	100,0	103,9	106,1	107,7	106,6	107,3	110,2	115,1	123,8	123,7	124,2	11,53
Alkoholiske drikkevarer og tobak	100,0	102,3	103,0	101,8	96,7	98,6	99,4	101,1	105,5	107,8	115,9	3,68
Beklædning og fodtøj	100,0	98,5	100,8	101,8	101,8	101,1	99,1	97,4	96,9	98,1	98,0	4,98
Bolig	100,0	102,9	105,9	108,5	111,1	114,6	117,9	120,4	125,3	127,8	132,5	27,86
Boligudstyr, husholdningstjenester	100,0	101,9	103,8	104,9	107,6	108,4	109,4	110,8	113,1	116,4	116,8	6,07
Sundhed	100,0	102,2	103,1	103,2	105,2	107,9	109,0	109,7	110,2	113,7	115,2	2,75
Transport	100,0	101,2	103,9	107,1	110,4	114,7	117,6	119,5	123,5	121,4	125,3	14,15
Kommunikation	100,0	96,3	96,5	94,4	91,0	89,1	87,6	87,6	87,7	85,2	82,7	2,13
Fritid og kultur	100,0	101,7	103,3	104,9	103,6	101,5	102,6	102,9	103,4	104,2	104,4	11,46
Uddannelse	100,0	103,8	110,4	134,1	138,6	142,0	146,1	152,7	159,1	166,4	173,6	0,73
Restauranter og hoteller	100,0	103,0	105,2	107,7	110,3	113,0	115,8	118,8	124,6	127,3	129,4	5,00
Andre varer og tjenester	100,0	104,6	109,7	114,0	117,4	120,3	122,4	122,9	125,5	129,8	134,5	9,66
Varer	100,0	101,7	103,5	104,6	104,2	105,6	107,2	108,3	112,4	112,0	114,3	53,45
Tjenester	100,0	103,2	106,7	110,2	113,5	116,1	118,8	121,6	125,3	129,3	132,7	46,55

🔄 Nye tal til tabellen offentliggøres januar 2012.

📄 Flere tal og oplysninger findes på www.statistikbanken.dk/pris6

Nettoprisindekset

	2000	2001	2002	2003	2004	2005	2006	2007	2008	2009	2010	Vægte jan. 2010
<i>Indeks 2000 = 100</i>												
Nettoprisindeks[■], i alt	100,0	102,4	104,9	107,3	108,8	111,0	113,2	115,4	119,7	122,2	124,6	100,0
Fødevarer og ikke-alkoholiske drikkevarer	100,0	103,5	105,8	107,4	106,9	107,7	110,8	116,0	125,0	124,9	124,8	11,06
Alkoholiske drikkevarer og tobak	100,0	102,6	103,4	104,1	104,4	106,4	107,5	110,0	119,8	124,5	123,5	2,07
Beklædning og fodtøj	100,0	98,5	100,8	101,8	101,8	101,1	99,1	97,4	96,9	98,1	98,0	4,97
Bolig	100,0	102,8	105,6	108,3	110,7	114,5	117,9	120,7	125,8	130,1	134,3	30,54
Boligudstyr, husholdningstjenester	100,0	101,8	103,3	104,2	103,6	104,4	105,4	106,8	109,0	112,1	112,5	6,03
Sundhed	100,0	100,6	102,7	103,1	104,5	106,6	107,5	108,1	109,7	110,6	111,2	5,08
Transport	100,0	102,1	104,5	107,9	112,4	117,9	122,1	125,9	132,3	131,4	138,3	9,75
Kommunikation	100,0	96,4	96,7	94,6	91,4	89,5	88,1	88,1	88,4	85,9	83,4	2,15
Fritid og kultur	100,0	101,8	103,6	105,2	104,1	102,1	103,6	104,2	104,9	106,0	106,3	11,83
Uddannelse	100,0	103,8	110,4	134,1	138,6	142,0	146,1	152,7	159,1	166,4	173,6	0,91
Restauranter og hoteller	100,0	102,9	105,2	107,6	110,4	113,2	116,0	119,2	125,0	127,7	129,6	4,95
Andre varer og tjenester	100,0	104,5	109,8	114,3	117,9	121,0	122,7	122,9	125,5	130,4	134,8	10,68

🔄 Nye tal til tabellen offentliggøres januar 2012.

📄 Flere tal og oplysninger findes på www.statistikbanken.dk/pris7

Forbrugerprisindeks på udvalgte grupper

Indeks 2000=100

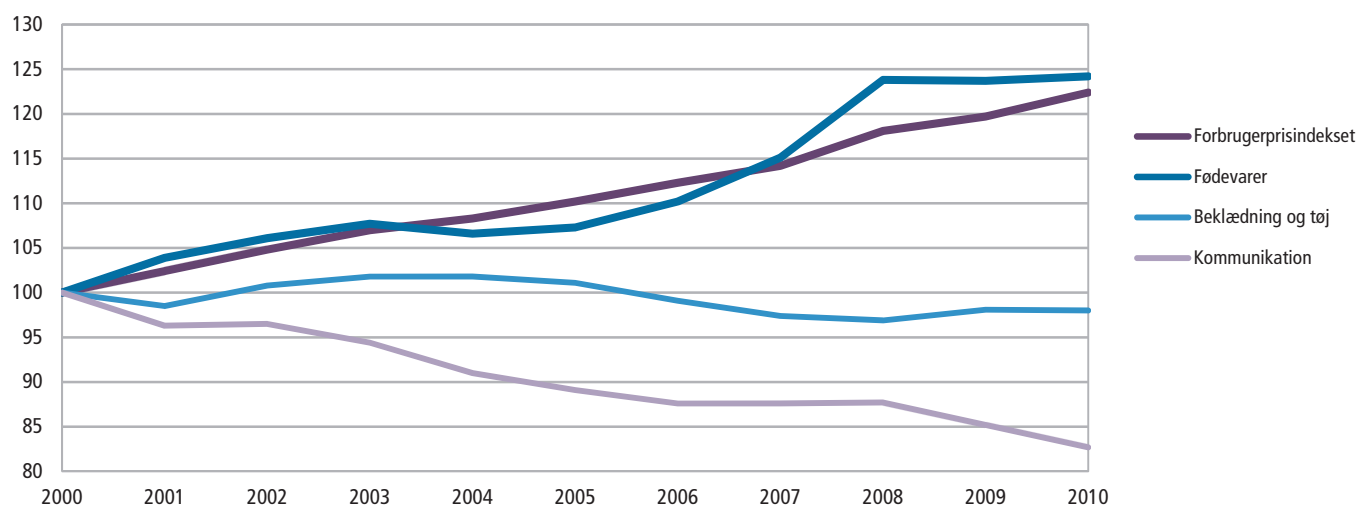

Prisindeks for indenlandsk vareforsyning

	2000	2001	2002	2003	2004	2005	2006	2007	2008	2009	2010	Vægte 2005
2005 = 100												
Prisindeks for indenlandsk vareforsyning[■] i alt ..	91,9	93,7	93,8	94,0	96,1	100,0	104,0	108,4	115,4	108,0	113,5	100,00
Produktionsmidler	92,2	93,5	93,1	92,9	95,0	100,0	104,8	110,1	119,1	109,3	117,3	62,84
Råvarer til landbrug	92,4	99,5	98,6	99,0	102,2	100,0	108,4	128,5	149,5	135,6	140,6	3,08
Råvarer til øvrige erhverv	89,6	91,2	91,1	91,5	94,4	100,0	105,9	112,1	120,8	109,8	117,1	42,33
Brændstoffer og smøreolier	68,8	65,4	61,4	63,9	74,2	100,0	112,4	117,6	145,3	117,2	154,5	4,46
Maskiner og værktøj, varetransportmidler	107,1	107,9	108,4	105,5	101,4	100,0	98,5	97,6	98,1	98,5	98,9	12,98
Forbrugsvarer	92,2	94,8	95,8	96,5	98,6	100,0	102,2	104,3	106,8	105,7	106,8	37,16
Animalske fødevarer ekskl. fisk	94,9	98,5	97,6	96,4	98,1	100,0	101,7	105,1	111,0	106,5	110,3	6,56
Fisk og fiskeprodukter	79,1	83,6	85,7	82,9	93,2	100,0	106,8	107,6	102,1	104,2	114,7	1,94
Vegetabiliske fødevarer	88,4	91,7	93,1	96,4	102,0	100,0	106,3	113,4	118,3	115,3	117,9	2,81
Nydelsesmidler	89,7	92,3	94,6	97,0	98,2	100,0	102,0	106,1	109,9	114,0	117,0	2,81
Andre forbrugsvarer	94,6	96,2	97,8	98,4	99,1	100,0	101,0	101,7	103,4	102,6	101,7	23,04
Danske varer i alt	88,2	90,7	91,3	92,4	95,8	100,0	105,0	111,9	122,4	114,5	120,8	36,77
Produktionsmidler	87,9	89,7	90,0	91,3	94,7	100,0	105,9	114,2	127,7	115,8	123,9	25,35
Råvarer til landbrug	92,0	99,8	100,3	101,1	104,0	100,0	109,9	131,8	159,1	145,4	144,1	2,03
Råvarer til øvrige erhverv	87,3	89,5	90,0	91,5	95,1	100,0	106,0	114,5	127,8	114,0	122,4	17,45
Brændstoffer og smøreolier	73,1	66,6	63,6	67,6	77,1	100,0	110,4	114,4	137,4	107,5	131,7	1,97
Maskiner og værktøj, varetransportmidler	94,1	96,3	97,7	97,0	97,8	100,0	102,3	106,5	110,6	113,9	114,8	3,90
Forbrugsvarer	89,8	93,1	94,1	94,9	98,3	100,0	102,7	106,4	110,4	111,5	113,7	11,43
Animalske fødevarer, ekskl. fisk	95,9	99,7	99,0	97,5	99,2	100,0	100,7	104,4	110,2	108,2	109,1	4,77
Fisk og fiskeprodukter	77,5	86,5	89,0	82,7	92,6	100,0	106,8	111,0	108,5	103,0	107,2	0,46
Vegetabiliske fødevarer	81,9	85,2	86,1	93,2	103,7	100,0	107,7	112,9	120,6	123,4	127,3	1,32
Nydelsesmidler	87,3	90,5	93,3	95,7	97,4	100,0	102,6	107,2	111,6	117,7	124,7	1,60
Andre forbrugsvarer	92,1	93,7	95,5	96,4	98,0	100,0	101,8	104,3	106,6	108,9	109,8	3,27
Importerede varer i alt	96,6	97,1	96,4	95,3	96,2	100,0	103,3	105,8	110,1	103,5	108,4	63,23
Produktionsmidler	96,7	97,2	95,7	94,2	95,1	100,0	104,0	107,0	112,6	104,6	112,5	37,49
Råvarer til landbrug	94,4	100,3	96,8	96,5	99,9	100,0	106,4	124,4	137,3	124,4	139,3	1,05
Råvarer til øvrige erhverv	92,5	93,1	92,3	91,5	94,0	100,0	105,8	110,2	115,4	106,8	113,3	24,88
Brændstoffer og smøreolier	65,8	66,4	61,0	61,3	72,1	100,0	114,5	120,9	153,4	127,2	177,0	2,49
Maskiner og værktøj, varetransportmidler	117,7	116,1	115,1	110,4	103,4	100,0	96,4	92,9	91,4	90,9	91,0	9,08
Forbrugsvarer	95,9	96,7	97,7	98,0	98,9	100,0	101,7	102,7	104,0	101,6	102,2	25,74
Animalske fødevarer ekskl. fisk	101,2	101,5	96,7	94,3	96,0	100,0	104,2	106,8	113,1	102,2	113,4	1,79
Fisk og fiskeprodukter	85,8	82,1	83,5	84,1	93,7	100,0	106,8	105,0	97,4	100,5	112,1	1,47
Vegetabiliske fødevarer	100,6	103,5	106,3	102,3	99,8	100,0	104,5	114,0	115,4	106,5	108,0	1,49
Nydelsesmidler	101,1	100,0	99,0	100,8	100,5	100,0	100,3	102,8	104,6	104,7	102,7	1,21
Andre forbrugsvarer	95,8	97,5	98,7	99,2	99,6	100,0	100,7	100,7	102,2	100,9	99,7	19,77

Anm.: Prisindeks for indenlandsk vareforsyning belyser prisudviklingen i importørernes faktiske købspriser og producenternes faktiske salgspriser. Priserne er opgjort uden afgifter.

 Nye tal til tabellen offentliggøres januar 2012.

 Flere tal og oplysninger findes på www.statistikbanken.dk/pris10 og [pris11](http://www.statistikbanken.dk/pris11)

Danmarks Nationalbanks balance[■] ved årets udgang

	2000	2001	2002	2003	2004	2005	2006	2007	2008	2009	2010
<i>Millioner kroner</i>											
Aktiver[■]:											
I alt	237 796	295 286	375 403	323 094	337 066	391 996	364 872	424 540	635 094	550 151	486 144
Guldbeholdning [■]	4 683	4 979	5 196	5 298	5 124	6 941	7 700	9 084	9 781	12 260	16 938
Fordringer på Den Internationale Valutafond [■] (SDR [■]) ..	5 127	8 549	8 268	7 416	5 684	3 557	3 189	2 561	3 406	15 682	17 833
Fordringer på udlandet	110 851	138 633	183 034	214 441	208 456	204 204	164 556	161 722	202 777	370 861	397 085
Udlån	67 635	97 016	132 037	51 272	76 047	139 619	157 207	219 368	370 814	114 856	17 969
Obligationer og aktier	39 960	41 152	41 169	40 203	37 732	35 077	29 396	28 581	27 308	33 899	33 435
Andre aktiver	9 540	4 957	5 699	4 464	4 023	2 598	2 824	3 224	21 008	2 593	2 884
Passiver[■]:											
I alt	237 796	295 286	375 403	323 094	337 066	391 996	364 872	424 540	635 094	550 151	486 144
Seddelomløb	40 650	42 966	43 164	44 984	47 047	50 953	54 249	55 782	55 612	55 015	56 697
Møntomløb [■]	4 148	4 333	4 491	4 701	4 992	5 264	5 518	5 771	5 671	5 746	5 844
Tildelte særlige trækningsrettigheder (SDR [■])	1 869	1 884	1 721	1 577	1 514	1 614	1 522	1 432	1 460	12 419	13 253
Forpligtelser over for udlandet [■]	3 143	3 734	3 311	2 976	1 633	2 391	3 729	4 585	4 293	4 257	3 134
Indlån	52 460	37 996	61 679	16 789	9 693	15 028	10 277	11 518	128 170	9 518	11 645
Indskudsbeviser [■]	51 874	113 620	160 664	157 279	160 379	207 582	163 160	200 451	118 532	166 156	132 548
Statens løbende konto [■]	37 718	43 510	50 319	43 981	60 810	56 428	73 789	89 899	262 789	212 435	179 443
Andre passiver [■]	45 934	47 243	50 054	50 807	50 998	52 736	52 628	55 102	58 567	84 605	83 580

 Nye tal til tabellen offentliggøres april 2012.

Kilde: Danmarks Nationalbank.

Pengemængden

	2000	2001	2002	2003	2004	2005	2006	2007	2008	2009	2010
<i>Milliarder kroner</i>											
Pengemængden ■	507,1	546,4	604,7	680,6	699,1	806,5	860,2	972,8	1 060,0	1 024,0	982,0
Sedler og mønt uden for pengeinstituttsektoren	37,4	39,2	39,0	41,0	43,7	47,3	50,7	51,9	50,4	48,5	52,8
Indlån i banker og sparekasser	469,7	507,2	565,8	639,6	655,3	759,2	809,5	920,9	1 009,6	975,5	929,2
Anfordring	349,2	375,6	392,1	428,2	492,8	604,3	648,6	703,2	704,8	772,5	771,4
Aftaleindskud ¹	120,5	131,6	173,7	211,4	162,5	154,9	160,9	217,7	304,8	203,0	157,8

¹ Dækker fx indlån på opsigelse og indlån på tidsindskud.

Nye tal til tabellen offentliggøres april 2012.

Kilde: Danmarks Nationalbank.

Udvalgte rentesatser

	2000	2001	2002	2003	2004	2005	2006	2007	2008	2009	2010
<i>Procent p.a.</i>											
Nationalbankens diskonto, ultimo året	4,75	3,25	2,75	2,00	2,00	2,25	3,50	4,00	3,50	1,00	0,75
3-måneders pengemarkedsrente DKK, ultimo året ¹	5,33	3,54	3,00	2,16	2,16	2,46	3,81	4,65	4,20	0,85	0,87
3-måneders pengemarkedsrente EUR, ultimo året ¹	4,75	3,21	2,79	2,07	2,10	2,43	3,70	4,54	2,76	0,45	0,96
Effektiv udlånsrente i pengeinstitutterne, gnsntl.	8,1	8,2	7,1	6,2	5,6	5,2	5,4	6,3	6,9	5,3	4,3
Effektiv indlånsrente i pengeinstitutterne, gnsntl.	3,2	3,3	2,4	1,7	1,5	1,5	2,2	3,4	3,9	2,1	1,0

Anm.: Fra 2002 omfatter den gnsntl. udlåns- og indlånsrente i de største pengeinstitutter.

Nye tal til tabellen offentliggøres april 2012.

Flere tal og oplysninger findes på www.statistikbanken.dk/mpk3 og mpk18¹ Rente tilbudt for pengemarkedsindskud i DKK og EUR.

Dankort

	2000	2001	2002	2003	2004	2005	2006	2007	2008	2009	2010
<i>Tusinde</i>											
Kort, antal	3 018	3 180	3 290	3 434	3 355	3 511	3 683	3 859	4 010	4 184	4 374
Transaktioner, antal											
Elektronisk	390 851	429 520	467 628	528 044	579 147	580 283	670 897	733 230	796 099	828 237	872 284
Notaer	8 722	9 994	9 723	7 513	7 355	5 788	5 415	3 931	295
<i>Millioner kroner</i>											
Omsætning											
Elektronisk	132 970	144 770	157 483	175 719	195 323	214 743	244 527	266 561	279 712	274 053	285 051
Notaer	4 995	5 160	5 361	5 154	5 484	5 005	4 918	3 560	185

Anm.: Ekskl. transaktioner i KONTANT-automater.

Nye tal til tabellen offentliggøres april 2012.

Kilde: Pengeinstitutternes Betalingservice.

Dankort-transaktioner

Antal pr. dansker over 18 år

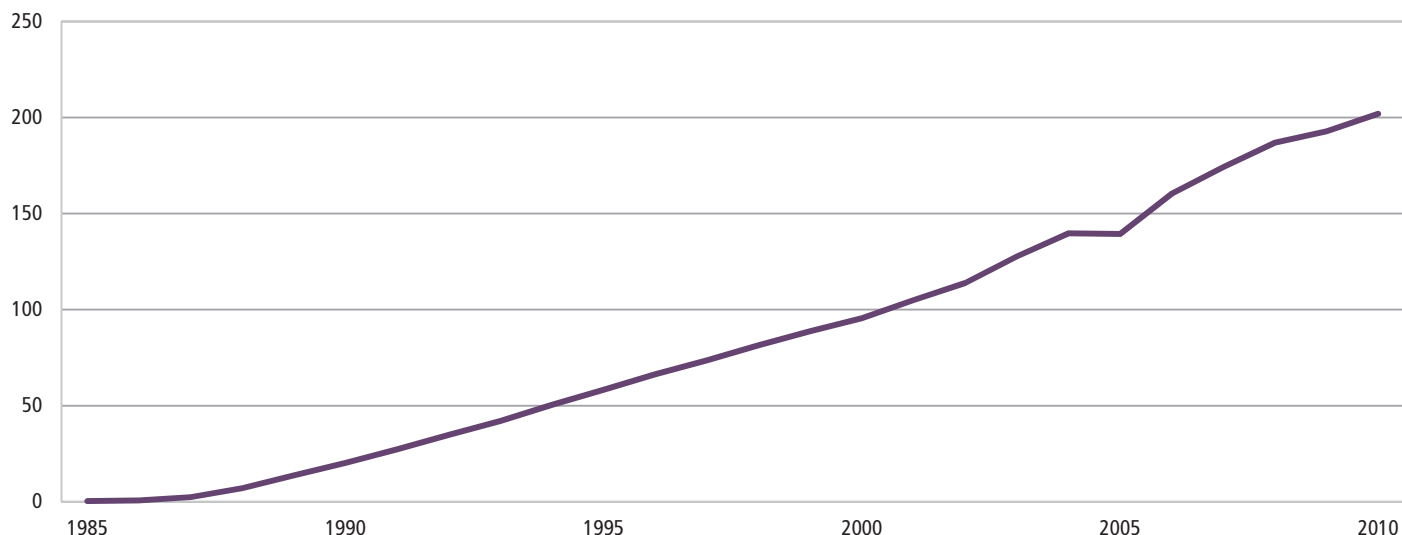

Gennemsnitlig effektiv obligationsrente^a ved årets udgang

	2000	2001	2002	2003	2004	2005	2006	2007	2008	2009	2010
<i>Procent p.a.</i>											
Total	6,02	5,62	4,67	4,23	3,80	3,69	4,37	4,93	4,44	3,32	2,68
Realkreditobligationer	6,63	6,19	5,25	4,63	4,20	3,94	4,58	5,13	4,85	3,45	2,81
Indenlandske statsobligationer	5,06	4,63	3,64	3,48	3,10	3,08	3,89	4,34	3,18	2,87	2,23
Børsnoterede obligationer iøvrigt	7,06	6,52	5,92	5,48	4,76	4,95	4,72	5,15	5,23	4,58	4,11

Nye tal til tabellen offentliggøres marts 2012.

Flere tal og oplysninger findes på www.statistikbanken.dk/mpk3

Aktieindeks^a ved årets udgang

	2000	2001	2002	2003	2004	2005	2006	2007	2008	2009	2010
<i>OMXC-indeks^a</i>											
<i>Ultimo 1995 = 100</i>											
Aktier i alt	248	212	167	217	263	368	423	447	228	301	395
Energi	134	182	218	236	74	61	51
Materialer	150	122	110	155	200	257	339	369	257	328	453
Industri	262	193	156	243	280	415	431	539	259	330	385
Forbrugsgoder	108	87	68	90	136	258	316	238	79	120	143
Konsumentvarer	124	103	93	96	114	159	192	188	76	148	216
Sundhedspleje	404	433	307	308	398	477	641	699	515	611	1 032
Finans	254	233	205	272	348	482	607	523	188	292	319
It	455	217	156	173	230	343	515	395	211	284	318
Telekommunikation	209	192	111	138	150	244	138	182	151	158	157
Forsyning	88	208	368	913	935	948	1 363	2 004	552	497	307

Nye tal til tabellen offentliggøres marts 2012.

Flere tal og oplysninger findes på www.statistikbanken.dk/mpk13

Cirkulerende børsnoterede papirer ved årets udgang

	2000	2001	2002	2003	2004	2005	2006	2007	2008	2009	2010
<i>Milliarder kroner</i>											
Obligationer i alt (kursværdi)	2 011,8	2 212,1	2 350,6	2 556,8	2 830,9	3 053,9	3 058,8	3 241,4	3 399,0	3 901,5	4 143,8
Realkreditobligationer	1 236,3	1 445,6	1 577,8	1 731,5	1 984,3	2 255,3	2 320,6	2 536,1	2 675,4	3 054,7	3 187,4
Indenlandske statsobligationer	634,0	628,3	653,8	697,0	712,4	639,9	552,6	478,1	521,6	552,8	621,6
Børsnoterede obligationer i øvrigt	141,5	138,2	119,0	127,5	131,6	158,8	185,6	221,7	202,0	294,0	334,8
Ejerfordeling af aktier mv. i alt (kursværdi) ...	1 003	799	603	778	938	1 287	1 598	1 871	1 036	1 356	2 119
Ikke-finansielle selskaber	165	125	117	213	265	390	439	475	250	312	405
Finansielle selskaber	178	123	103	97	113	170	209	219	118	146	205
Forsikringselskaber og pensionskasser	113	88	47	45	54	112	139	171	90	112	369
Offentlig forvaltning og service	63	53	39	45	39	16	18	16	9	10	23
Husholdninger	157	135	105	146	182	264	380	493	291	377	488
Non-profit institutioner, rettet mod husholdninger ..	5	3	3	5	6	9	12	24	15	21	28
Udlandet	259	227	163	213	254	311	374	440	16	21	29
Uoplyst	63	47	26	14	24	16	27	34	247	356	572

Nye tal til tabellen offentliggøres marts 2012.

Kilde: Danmarks Nationalbank.

Pengeinstitutternes indtægtsfordeling

	1999	2000	2001	2002	2003	2004	2005	2006	2007	2008	2009
<i>Millioner kroner</i>											
Indtægter i alt	42 346	46 635	48 915	50 307	53 662	54 162	57 610	58 603	66 598	76 141	91 614
Renteindtægter, netto	29 025	31 051	34 045	35 657	36 946	35 127	37 235	36 359	42 562	52 800	69 403
Gebyrindtægter i alt	10 676	13 101	12 126	12 364	13 135	14 714	17 011	17 892	19 910	18 398	17 802
Andre indtægter	2 645	2 483	2 744	2 286	3 581	4 321	3 364	4 352	4 126	4 943	4 409

Anm.: Ekskl. grønlandske banker.

Nye tal til tabellen offentliggøres september 2011.

Flere tal og oplysninger findes på www.statistikbanken.dk/mpk39

Pengeinstitutternes resultatopgørelse

	1999	2000	2001	2002	2003	2004	2005	2006	2007	2008	2009
<i>Millioner kroner</i>											
Renteindtægter, mv.	73 493	93 154	94 412	84 333	76 424	77 442	96 498	121 801	169 826	204 019	145 254
Gebyrer og provisionsindtægter mv., netto	10 676	13 101	12 126	12 364	13 135	14 714	17 011	17 892	19 910	18 398	17 802
Renteudgifter inkl. aktieudbytte	45 228	62 964	61 489	49 371	40 269	43 388	60 029	86 956	128 598	152 121	76 534
Nettorente- og gebyrindtægter	38 941	43 290	45 049	47 326	49 290	48 768	53 480	52 737	61 138	70 296	86 522
Kursregulering af værdipapirer	1 771	4 637	1 854	740	4 380	3 685	5 202	12 584	7 025	-4 845	10 606
Andre ordinære indtægter	1 885	1 622	1 621	1 591	2 790	3 248	2 598	2 838	2 792	4 040	3 726
Udgifter til administration	28 774	30 683	30 423	30 794	31 350	33 017	33 802	37 128	42 796	46 105	47 330
Andre driftsudgifter	199	2 592	28	53	311	59	78	67	85	2 052	7 878
Afskrivninger og hensættelser på debitorer	2 622	3 059	5 011	4 303	5 077	1 639	-942	-1 937	-150	28 388	58 306
Afskrivninger på materielle og immaterielle aktiver ...	1 736	1 787	1 765	1 421	1 267	1 312	2 291	2 585	2 943	6 644	6 058
Kursreguleringer i øvrigt	3 447	4 582	5 795	6 392	7 816	8 973	7 647	8 945	11 641	5 403	1 639
Ekstraordinære indtægter, netto	0	0	-55	0	0	0	1	23	0	0	0
Resultat før skat*	12 713	16 010	17 038	19 478	26 271	28 647	33 699	39 284	36 922	-8 296	-17 079
Skat	2 465	3 425	4 898	5 827	7 240	7 943	8 220	8 926	7 068	-325	-120
Årets resultat	10 248	12 585	12 140	13 651	19 031	20 704	25 479	30 358	29 854	-7 971	-16 959

Anm.: Ekskl. grønlandske banker.

Nye tal til tabellen offentliggøres oktober 2011.

Flere tal og oplysninger findes på www.statistikbanken.dk/mpk39

Brancheudfordeling af større pengeinstitutters udlån ved årets udgang

	2000	2001	2002	2003	2004	2005	2006	2007	2008	2009	2010
<i>Millioner kroner</i>											
I alt	607 802	662 378	706 713	749 157	807 074	1 026 498	1 199 917	1 447 532	1 638 281	1 530 573	1 670 437
Landbrug, fiskeri, råstofudvinding	18 089	21 984	23 146	27 862	31 920	37 822	43 930	55 297	65 720	58 501	59 937
Industri	37 434	42 666	43 450	72 178	77 253	81 653	84 162	88 688	109 340	101 269	79 893
Energi- og vandforsyning	3 093	4 731	3 780	4 427	9 956	12 728	14 544	16 429	19 698	21 904	23 506
Bygge og anlæg	8 653	10 642	11 981	14 621	14 980	18 777	27 748	35 339	30 633	28 122	27 200
Handel, hotel og restauration	42 557	45 531	44 834	61 377	62 196	68 560	79 470	90 326	100 572	83 792	83 301
Transport, post og tele	13 290	16 342	16 699	23 567	21 528	27 062	37 632	43 247	50 207	38 220	35 903
Finansiering og forretningservice ¹	268 150	289 403	337 078	287 135	281 548	402 977	456 951	577 727	695 161	680 833	716 793
Offentlige og personlige tjenester	22 259	26 594	27 178	42 602	44 339	56 158	59 416	59 563	69 221	47 566	44 410
Uoplyst aktivitet	13 962	18 468	10 631	12 510	14 628	17 876	31 999	54 184	51 387	30 804	28 773
Lønmodtagere, pensionister, mv.	180 315	186 017	187 936	202 878	248 726	302 885	364 065	426 732	446 342	439 562	570 721

¹ Fra og med 2000 indgår også mellemværender med andre penge- og realkreditinstitutter.

Nye tal til tabellen offentliggøres april 2012.

Kilde: Danmarks Nationalbank.

En verden udenfor

I dette kapitel kan du læse om Danmarks økonomiske relationer til udlandet og sammenligne Danmark med resten af verden. Kapitlet vender også blikket mod EU og beskriver konvergenskriterierne, som er de fem økonomiske krav, EU-landene stiller til medlemslande, der ønsker at indgå i eurosamarbejdet.

Udenrigshandel (side 151-155)

Danmark har en omfattende handel med varer og tjenester. Det meste af vores vareimport kommer fra Europa, men andelen er faldet. Samtidig importerer vi stadig mere fra Asien – ikke mindst Kina. I 2010 kom 14 pct. af importen fra Asien. Også på eksportsiden dominerer Europa, som modtager 76 pct. af vores eksport. Inden for udenrigshandel med tjenester er Danmarks vigtigste handelspartnere Tyskland, USA og Sverige. USA er det største eksportmarked, mens Tyskland er det største importland.

Betalings- og kapitalbalance (side 156-157)

Betalingsbalancen opgør værdien af vores økonomiske transaktioner med udlandet. I hele perioden har der været overskud på de løbende poster. I 2010 lå det på 5,5 pct. af bruttonationalproduktet, hvilket er det højeste niveau hidtil.

Bidrag til og fra EU (side 158-161)

Selv om Danmark i 2009 bidrog til EU-fællesskabet med 401 euro pr. indbygger, udgjorde vores andel kun 2,3 pct. af EU's samlede indtægter. Med et bidrag på 214 euro for hver tysker stod Tyskland for 19 pct. af fællesskabets indtægter. Nøgletal for EU-landenes økonomi de seneste tre år viser, at den økonomiske krise er gået hårdt ud over en del af EU-landenes offentlige finanser.

International statistik (side 162-182)

Hvor en nyfødt dansker i 2009 i gennemsnit kunne se frem til at leve i 79 år, havde en baby i Zimbabwe kun udsigt til 45 års levetid. Afrikanere har desuden en langt større risiko for at dø som spædbørn, mens dette kun sker for tre ud af 1.000 levendefødte danske babyer.

Import af varer 2010*

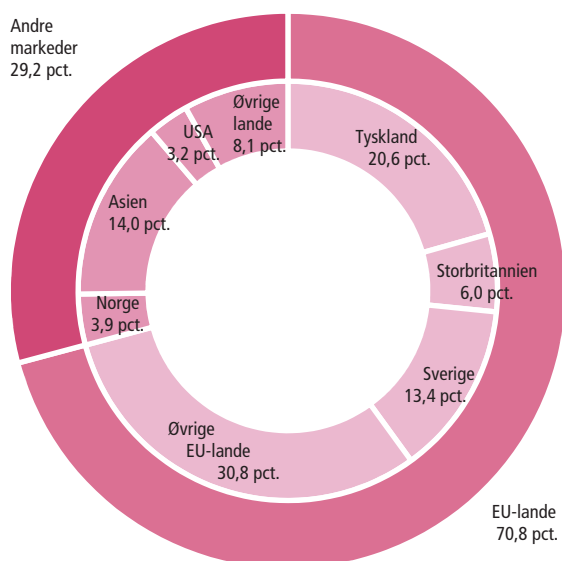

Eksport af varer 2010*

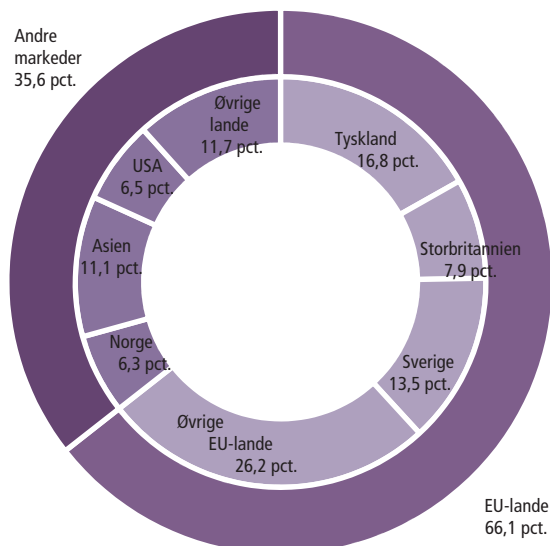

Importen (cif*) fordelt efter varegrupper

	2000	2001	2002	2003	2004	2005	2006	2007	2008	2009	2010*	2000	2010*
<i>Millioner kroner</i>												<i>Procent</i>	
Import i alt	358 871	367 033	384 709	369 701	400 125	445 797	506 495	528 719	553 295	437 998	474 862	100,0	100,0
Varer fortrinsvis til direkte anvendelse i landbrug og gartneri i alt	8 716	9 531	9 448	9 710	9 694	9 347	10 028	11 803	15 845	11 286	12 432	2,4	2,6
Varer fortrinsvis til direkte anvendelse i bygge- og anlægsvirksomhed i alt	26 186	26 735	26 849	27 743	29 001	32 881	40 660	45 168	44 992	32 498	33 320	7,3	7,0
Varer fortrinsvis til direkte anvendelse i øvrige byerhverv i alt	121 478	125 705	127 969	122 923	131 425	140 478	164 606	173 065	175 288	129 540	143 147	33,9	30,1
Papir, pap og varer deraf	8 455	8 811	8 651	8 285	8 755	8 693	9 446	9 541	9 624	7 619	8 145	2,4	1,7
Tekstilfibre, tekstilgarn og tekstilstoffer	6 746	6 650	6 214	5 734	5 444	5 536	5 713	5 700	5 456	3 704	3 689	1,9	0,8
Kemiske materialer og produkter	24 668	25 553	26 562	25 411	26 824	29 920	33 342	35 078	36 231	28 926	32 454	6,9	6,8
Metaller og metalvarer	18 953	18 661	18 629	18 657	23 563	25 541	32 041	35 635	35 974	19 929	23 716	5,3	5,0
Øvrige råvarer og halvfabrikata	17 422	18 305	17 900	17 967	18 283	18 713	22 152	23 791	24 826	19 412	23 852	4,9	5,0
Dele og tilbehør	44 268	46 488	48 176	45 649	47 374	51 187	60 647	62 033	62 111	49 361	50 595	12,3	10,7
Motorer til transportmidler	966	1 238	1 837	1 220	1 182	889	1 265	1 286	1 066	588	695	0,3	0,1
Brændselsstoffer, smørestoffer og elektricitet i alt	19 375	17 874	16 717	17 314	21 106	29 886	32 778	29 477	45 734	30 914	37 575	5,4	7,9
Kul, koks, briketter	1 715	2 426	1 697	2 420	2 721	2 334	3 575	3 538	4 927	3 217	2 616	0,5	0,6
Rå jordolie	7 136	5 073	5 180	5 291	6 621	6 650	7 982	7 006	8 357	8 709	9 014	2,0	1,9
Lette og middelsvære olier (motorbenzin mv.)	4 223	3 792	3 335	2 609	3 702	6 266	5 242	6 038	7 644	4 947	5 867	1,2	1,2
Gasolier og brændselsolier	4 995	4 839	3 678	4 565	5 675	10 482	13 024	9 973	18 798	10 643	15 713	1,4	3,3
Andre brændselsstoffer, smørestoffer og elektricitet	1 306	1 745	2 826	2 429	2 387	4 153	2 955	2 922	6 008	3 398	4 365	0,4	0,9
Maskiner og andet kapitaludstyr i alt	50 308	49 053	54 831	51 724	53 462	63 214	65 844	64 703	63 442	57 483	56 490	14,0	11,9
Transportmidler i alt	29 384	27 951	33 186	25 053	34 412	37 157	41 517	42 366	45 883	32 255	32 631	8,2	6,9
Varer fortrinsvis til direkte forbrug i alt	98 185	102 459	108 423	109 634	114 625	126 928	144 338	155 523	156 637	137 942	152 840	27,4	32,2
Næringsmidler, drikkevarer og tobak	29 424	31 523	32 984	33 306	35 284	38 684	42 951	44 455	46 524	42 096	47 266	8,2	10,0
Andre ikke-varige forbrugsvarer	15 045	16 920	18 500	19 130	20 366	22 136	24 296	24 685	25 788	24 766	26 666	4,2	5,6
Fodtøj og beklædning	21 236	21 844	21 640	21 693	22 416	24 317	27 753	29 647	29 622	25 878	29 487	5,9	6,2
Andre halvvarige forbrugsvarer	17 403	16 521	18 365	18 242	18 346	20 848	23 380	25 541	26 477	22 209	24 585	4,8	5,2
Varige forbrugsvarer (undtagen personbiler)	15 077	15 650	16 935	17 262	18 214	20 943	25 959	31 195	28 225	22 993	24 836	4,2	5,2
Varer ikke andetsteds medtaget	5 239	7 725	7 287	5 599	6 400	5 907	6 724	6 613	5 473	6 080	6 427	1,5	1,4

Nye tal til tabellen offentliggøres marts 2012.

Flere tal og oplysninger findes på www.statistikbanken.dk/bec2y

Eksporten (fob*) fordelt efter varegrupper

	2000	2001	2002	2003	2004	2005	2006	2007	2008	2009	2010*	2000	2010*
<i>Millioner kroner</i>												<i>Procent</i>	
Eksport i alt	408 239	424 670	442 754	429 272	452 400	501 552	543 849	553 587	587 602	495 577	544 250	100,0	100,0
Animalske landbrugsprodukter	34 321	39 007	35 794	34 384	36 947	37 568	39 624	38 899	41 858	39 571	41 516	8,4	7,6
Levende hornkvæg, okse og kalvekød	2 281	1 627	1 898	1 792	1 941	1 930	2 000	1 968	2 082	2 239	2 496	0,6	0,5
Levende svin og svinekød	20 253	24 700	21 270	20 361	21 853	22 092	24 352	23 227	24 508	23 046	23 599	5,0	4,3
Levende fjerkræ og fjerkrækød	1 432	1 688	1 495	1 552	1 615	1 704	1 402	1 571	1 697	1 565	1 585	0,4	0,3
Smør	1 005	1 041	1 104	1 143	1 525	1 597	1 524	1 445	1 754	1 434	1 679	0,2	0,3
Ost	6 703	7 185	7 245	6 949	7 076	7 109	7 083	7 283	7 553	7 278	7 553	1,6	1,4
Vegetabiliske landbrugsprodukter	7 706	7 712	7 886	8 098	7 011	6 569	8 166	8 805	8 632	8 313	9 538	1,9	1,8
Korn	2 065	1 960	1 751	1 825	963	790	1 498	2 065	1 804	1 979	3 067	0,5	0,6
Blomster, planter, frugt og grøntsager	3 739	3 690	3 967	3 919	3 599	3 285	3 895	3 624	3 628	3 656	3 575	0,9	0,7
Kød og mælkekonserves i alt	5 660	5 721	5 668	4 603	4 913	5 335	5 159	5 490	5 827	5 420	6 710	1,4	1,2
Industriprodukter i alt	300 348	317 984	335 976	326 743	337 125	368 784	392 256	412 626	426 995	369 060	400 491	73,6	73,6
Drikkevarer	2 419	3 050	3 377	3 612	3 752	3 800	4 395	4 340	4 403	4 064	4 550	0,6	0,8
Animalske og vegetabiliske olier og fedtstoffer	1 176	1 280	1 449	1 463	1 769	2 062	2 327	2 148	2 897	2 374	2 910	0,3	0,5
Kemiske artikler	49 237	54 453	58 461	60 373	61 638	69 052	68 482	73 486	77 278	76 589	88 866	12,1	16,3
Træ- og korkvarer	4 867	4 561	4 611	4 565	4 831	4 588	5 207	5 090	4 788	3 685	3 332	1,2	0,6
Tekstil og beklædning	21 495	22 449	22 520	22 305	22 213	23 657	26 206	28 592	28 023	24 702	27 568	5,3	5,1
Varer af ikke-metalliske mineraler	5 812	5 654	5 857	5 116	5 634	7 171	8 255	9 308	10 712	9 089	6 660	1,4	1,2
Metaller og metalvarer	19 025	19 743	19 707	19 776	21 640	22 954	28 130	31 488	35 567	27 027	27 413	4,7	5,0
Maskiner og instrumenter	110 451	117 065	122 847	113 197	118 234	134 203	138 143	144 970	148 567	123 044	133 725	27,1	24,6
Transportmidler (undtagen skibe over 250 BT og fly)	10 981	12 835	14 928	15 159	15 071	16 072	17 416	16 938	18 091	13 703	14 202	2,7	2,6
Møbler og dele hertil	15 577	15 926	16 177	16 148	16 412	16 317	16 465	16 665	14 344	11 750	11 683	3,8	2,1
Skibe over 250 BT, fly, bore- og produktionsplatforme	4 127	2 654	4 384	1 957	4 928	5 378	5 379	3 242	6 592	5 626	4 871	1,0	0,9
Fisk, krebsdyr og bløddyr, ikke tilberedt	12 052	13 081	12 764	11 942	11 237	12 362	13 037	12 345	12 050	10 470	11 626	3,0	2,1
Rå pelskind	3 200	3 418	3 378	3 227	3 616	4 021	6 124	3 666	4 854	4 126	7 379	0,8	1,4
Handelsbalance	49 368	57 637	58 044	59 571	52 275	55 755	37 354	24 868	34 307	57 579	69 389		

Nye tal til tabellen offentliggøres marts 2012.

Flere tal og oplysninger findes på www.statistikbanken.dk/bec2y, og konj2y

Importen (cif*) af varer fordelt efter oprindelseslande eller afsendelseslande

	2000	2001	2002	2003	2004	2005	2006	2007	2008	2009	2010*	2000	2010*
<i>Millioner kroner</i>													
Import i alt	358 871	367 033	384 709	369 701	400 125	445 797	506 495	528 719	553 295	437 998	474 862	100,0	100,0
Europa	294 788	302 963	323 617	307 160	324 125	362 426	414 335	432 782	449 667	347 345	373 913	82,1	78,7
Norden	74 309	72 679	76 044	75 254	83 413	93 825	107 930	112 429	118 137	89 796	92 115	20,7	19,4
Finland	9 762	9 869	9 767	8 568	8 672	9 901	11 305	11 677	12 669	7 548	8 192	2,7	1,7
Færøerne	1 136	1 500	1 321	1 382	1 185	1 012	966	925	968	797	1 055	0,3	0,2
Island	736	838	858	906	759	734	684	834	946	464	569	0,2	0,1
Norge	18 258	16 760	18 420	16 689	18 841	20 159	23 388	22 431	26 497	23 228	18 611	5,1	3,9
Sverige	44 417	43 711	45 678	47 709	53 956	62 020	71 587	76 563	77 058	57 758	63 688	12,4	13,4
Europa ekskl. Norden	220 479	230 284	247 574	231 907	240 712	268 601	306 405	320 352	331 530	257 549	281 798	61,4	59,3
Belgien og Luxembourg	12 120	12 969	14 313	13 672	15 066	17 073	18 789	20 549	20 944	16 494	16 898	3,4	3,6
Bulgarien	246	260	215	198	231	252	251	161	238	191	390	0,1	0,1
Estland	1 253	1 401	1 370	1 194	1 235	1 247	1 596	1 585	1 763	1 290	1 353	0,3	0,3
Frankrig	18 222	21 393	25 119	17 927	18 396	19 164	22 273	21 646	20 553	15 203	15 900	5,1	3,3
Grækenland	649	834	882	901	964	995	1 016	1 121	888	1 060	1 136	0,2	0,2
Irland	4 505	4 432	4 928	4 466	4 379	5 207	5 937	6 155	5 309	4 787	5 926	1,3	1,2
Italien	15 291	16 105	16 220	15 341	16 292	18 554	20 046	22 179	21 679	15 274	16 248	4,3	3,4
Letland	1 058	1 442	1 280	1 526	1 352	1 502	1 750	1 825	2 410	1 840	1 818	0,3	0,4
Litauen	1 765	1 876	1 999	2 103	2 186	2 004	2 225	2 515	4 027	2 672	3 045	0,5	0,6
Nederlandene	26 687	25 688	26 012	25 616	27 030	29 646	31 703	35 609	37 540	30 796	33 970	7,4	7,2
Polen	6 610	7 681	7 420	6 721	7 532	8 836	11 742	13 020	15 213	11 345	14 110	1,8	3,0
Portugal	2 591	2 433	2 347	2 157	1 957	2 092	2 145	2 102	2 356	2 045	2 261	0,7	0,5
Rumænien	265	310	227	215	254	322	427	322	474	530	805	0,1	0,2
Rusland	3 323	3 475	3 213	3 966	5 560	7 767	8 219	7 912	11 022	4 755	6 561	0,9	1,4
Schweiz og Liechtenstein	4 252	4 734	4 410	4 204	4 026	5 563	6 662	4 638	5 108	4 771	4 797	1,2	1,0
Slovakiet	367	575	604	751	966	1 166	1 803	2 660	3 333	2 303	2 284	0,1	0,5
Slovenien	668	719	723	770	938	1 112	1 433	1 489	1 338	993	1 181	0,2	0,2
Spanien	5 069	5 804	6 402	6 479	6 787	9 034	9 644	9 716	9 199	6 511	7 098	1,4	1,5
Storbritannien	30 703	27 853	33 882	25 947	24 222	26 650	28 874	27 021	28 048	24 297	28 390	8,6	6,0
Tjekkiet	1 261	1 536	1 653	1 773	2 181	3 403	4 688	5 187	5 414	4 694	5 490	0,4	1,2
Tyrkiet	1 891	2 329	3 054	3 368	3 926	4 606	5 083	5 589	5 379	4 022	4 442	0,5	0,9
Tyskland	76 308	80 383	84 767	85 583	87 041	93 050	108 624	114 750	116 447	92 690	97 980	21,3	20,6
Ungarn	925	1 142	1 308	1 559	1 988	2 423	2 506	4 181	4 134	2 890	3 389	0,3	0,7
Østrig	3 838	4 044	4 433	4 644	4 788	5 218	5 553	5 861	5 919	4 242	4 589	1,1	1,0
Øvrige Europa	615	864	794	827	1 416	1 715	3 415	2 560	2 795	1 854	1 738	0,2	0,4
Nordamerika	18 985	20 313	19 911	15 327	18 613	15 708	20 792	23 777	23 446	19 900	19 749	5,3	4,2
Canada	2 678	2 168	2 511	1 221	1 407	1 688	2 069	3 062	3 078	2 641	2 337	0,7	0,5
Grønland	1 649	1 834	2 145	2 117	2 014	2 109	2 186	2 225	2 459	2 083	2 357	0,5	0,5
USA	14 656	16 311	15 254	11 989	15 192	11 909	16 537	18 490	17 909	15 176	15 056	4,1	3,2
Øvrige Nordamerika	3	0	0	0	0	1	0	0	0	0	0	0,0	0,0
Syd- og Mellemamerika	5 549	6 191	5 402	5 578	6 305	7 272	7 399	8 473	9 986	8 721	9 777	1,5	2,1
Argentina	1 888	2 283	2 283	1 990	2 327	2 118	2 011	2 049	3 040	2 662	2 879	0,5	0,6
Brasilien	1 219	1 039	739	903	1 107	1 252	1 726	2 207	2 110	1 724	2 640	0,3	0,6
Øvrige Syd- og Mellemamerika ..	2 442	2 870	2 380	2 684	2 871	3 903	3 662	4 217	4 835	4 335	4 259	0,7	0,9
Asien	36 741	34 564	32 538	38 137	45 718	55 948	59 850	59 483	61 608	58 999	66 304	10,2	14,0
Hongkong	2 113	1 868	1 751	1 589	2 142	2 937	2 939	2 156	1 662	1 105	1 046	0,6	0,2
Indien	1 561	1 596	1 653	1 977	2 401	3 556	3 190	3 793	3 582	3 683	4 115	0,4	0,9
Israel	643	701	531	465	486	573	801	738	719	478	576	0,2	0,1
Japan	5 481	5 210	5 219	3 155	3 799	4 471	4 655	3 926	3 384	2 283	2 211	1,5	0,5
Kina	10 561	10 918	11 042	13 623	16 094	21 707	26 504	29 970	32 962	28 780	35 967	2,9	7,6
Malaysia	1 196	1 522	1 363	1 309	1 458	2 029	1 465	1 685	1 770	1 201	1 545	0,3	0,3
Singapore	885	656	760	3 120	981	1 341	2 194	981	1 542	8 324	3 426	0,2	0,7
Sydkorea	3 949	2 686	2 091	4 229	6 395	4 237	4 280	3 066	2 736	2 929	2 641	1,1	0,6
Taiwan	3 740	2 659	2 548	2 829	3 956	4 001	3 997	4 092	3 157	2 027	2 940	1,0	0,6
Thailand	1 607	1 424	1 339	1 455	1 621	1 606	1 909	2 494	2 898	2 904	4 258	0,4	0,9
Øvrige Asien	5 005	5 323	4 239	4 388	6 385	9 490	7 918	6 584	7 196	5 285	7 580	1,4	1,6
Afrika	1 591	1 647	1 869	1 846	3 563	2 112	2 333	2 499	2 799	1 757	3 425	0,4	0,7
Sydafrika	747	968	729	1 133	1 053	1 185	1 569	1 267	1 637	892	812	0,2	0,2
Øvrige Afrika	844	678	1 140	713	2 509	927	764	1 232	1 162	865	2 614	0,2	0,6
Australien og Oceanien	795	920	969	1 375	1 801	2 331	1 785	1 705	5 789	1 277	1 692	0,2	0,4
Australien	412	471	554	700	858	947	991	943	845	697	749	0,1	0,2
New Zealand	372	432	402	659	932	854	765	741	972	553	931	0,1	0,2
Øvrige Oceanien	11	17	14	16	11	530	29	20	3 971	27	12	0,0	0,0
Uoplyst land	422	435	404	278	0	0	0	0	0	0	0	0,1	0,0
Eurozonen (16 EU-lande)	176 120	185 307	196 574	186 937	193 372	212 323	240 406	255 674	258 409	200 178	213 917	49,1	45,0
EU i alt (27 EU-lande)	264 623	272 519	291 605	275 882	288 508	320 982	366 054	388 053	397 188	307 685	336 394	73,7	70,8

Anm.: Import fra EU-lande opgøres på afsendelsesland.

Nye tal til tabellen offentliggøres marts 2012.

Flere tal og oplysninger findes på www.statistikbanken.dk/sitc2r3y og sitc2r4y

Eksporten (fob*) af varer fordelt efter bestemmelseslande

	2000	2001	2002	2003	2004	2005	2006	2007	2008	2009	2010*	2000	2010*
Millioner kroner												Procent	
Eksport i alt	408 239	424 669	442 754	429 272	452 400	501 552	543 849	553 587	587 602	495 577	544 251	100,0	100,0
Europa	323 326	333 944	350 603	341 151	359 418	398 322	435 332	442 485	467 932	383 514	412 583	79,2	75,8
Norden	92 714	88 751	96 158	96 507	100 127	111 178	129 047	136 543	140 500	110 458	125 149	22,7	23,0
Finland	13 693	12 674	13 800	13 713	12 946	13 888	16 369	15 431	14 702	11 845	13 367	3,4	2,5
Færøerne	1 684	1 901	1 923	1 873	1 829	1 861	2 163	2 558	2 369	1 905	2 324	0,4	0,4
Island	2 518	1 880	1 818	2 002	2 083	2 580	2 754	3 080	2 596	1 619	1 936	0,6	0,4
Norge	22 600	23 574	27 066	24 538	25 242	26 750	30 664	33 117	35 868	31 423	34 231	5,5	6,3
Sverige	52 219	48 722	51 552	54 381	58 026	66 099	77 096	82 357	84 966	63 666	73 291	12,8	13,5
Europa ekskl. Norden	230 612	245 193	254 445	244 644	259 292	287 144	306 285	305 943	327 431	273 056	287 434	56,5	52,8
Belgien og Luxembourg	7 507	7 976	8 266	8 193	7 952	8 035	8 417	8 542	9 013	8 293	8 017	1,8	1,5
Bulgarien	367	468	522	478	522	595	605	653	888	1 184	549	0,1	0,1
Estland	987	1 053	1 168	1 119	1 102	1 270	1 848	1 888	1 756	1 385	1 235	0,2	0,2
Frankrig	20 401	21 711	20 653	21 707	22 577	26 118	24 989	24 591	25 651	20 631	22 677	5,0	4,2
Grækenland	3 313	3 385	3 376	3 389	3 662	3 732	4 283	3 994	4 001	3 557	3 178	0,8	0,6
Irland	5 502	5 962	6 594	6 485	6 917	7 213	7 415	8 546	7 127	5 839	5 858	1,3	1,1
Italien	13 261	14 365	14 135	14 397	15 538	16 778	18 082	17 782	18 120	14 992	15 550	3,2	2,9
Letland	908	1 142	1 193	1 087	1 170	1 793	1 835	2 364	1 887	1 147	1 216	0,2	0,2
Litauen	1 670	1 970	2 079	1 972	1 758	1 802	3 004	3 279	2 973	1 698	1 847	0,4	0,3
Nederlandene	20 333	19 157	19 932	19 961	25 161	25 846	28 482	25 053	26 779	22 861	24 471	5,0	4,5
Polen	6 783	7 200	7 109	6 777	7 043	10 199	11 052	12 615	14 054	12 228	13 196	1,7	2,4
Portugal	1 970	2 035	2 032	1 749	3 967	6 315	3 658	2 529	2 578	2 191	2 097	0,5	0,4
Rumænien	394	440	616	642	624	815	1 174	1 468	1 639	1 708	1 635	0,1	0,3
Rusland	4 126	5 856	5 458	5 704	6 032	7 397	9 785	10 598	11 129	8 267	9 721	1,0	1,8
Schweiz og Liechtenstein	5 210	5 329	5 603	4 896	4 865	4 925	4 846	4 776	5 023	4 724	5 095	1,3	0,9
Slovakiet	441	496	527	677	659	788	1 136	1 368	1 802	1 527	1 645	0,1	0,3
Slovenien	428	372	407	423	506	525	654	589	628	551	539	0,1	0,1
Spanien	9 197	9 588	12 334	13 466	14 012	13 634	15 599	15 618	15 489	12 847	12 865	2,3	2,4
Storbritannien	40 702	40 742	43 354	36 454	39 522	44 042	47 689	43 806	48 853	41 970	42 932	10,0	7,9
Tjekkiet	1 487	1 709	2 020	2 020	2 170	3 699	5 341	5 724	4 916	4 455	5 074	0,4	0,9
Tyrkiet	1 510	1 345	2 003	2 006	1 871	2 354	2 366	3 284	4 310	2 880	3 769	0,4	0,7
Tyskland	76 643	84 064	85 365	79 685	79 949	86 223	91 655	92 269	101 757	85 607	91 512	18,8	16,8
Ungarn	1 100	1 435	1 767	1 814	2 094	2 692	2 875	3 117	3 521	2 826	3 128	0,3	0,6
Østrig	3 686	3 702	3 964	4 441	4 109	3 985	4 191	4 409	4 376	3 661	3 966	0,9	0,7
Øvrige Europa	2 686	3 690	4 098	5 103	5 512	6 369	5 305	7 081	9 162	6 026	5 662	0,7	1,0
Nordamerika	29 511	34 679	34 625	32 196	32 293	40 477	44 297	43 422	41 960	38 714	45 392	7,2	8,3
Canada	2 726	3 052	3 443	3 613	3 384	4 346	5 358	5 179	6 022	4 931	6 816	0,7	1,3
Grønland	2 685	2 302	2 572	2 405	2 556	2 693	2 707	2 774	2 930	2 764	2 955	0,7	0,5
USA	24 098	29 323	28 610	26 178	26 352	33 438	36 232	35 468	33 007	31 019	35 621	5,9	6,5
Øvrige Nordamerika	2	2	0	1	0	0	0	0	1	0	0	0,0	0,0
Syd- og Mellemamerika	6 542	6 132	6 710	5 483	5 535	6 318	7 497	8 361	8 975	9 358	13 203	1,6	2,4
Argentina	644	650	238	376	572	584	621	740	699	748	854	0,2	0,2
Brasilien	1 935	1 497	1 221	1 162	1 279	1 541	1 868	1 997	2 626	2 141	3 193	0,5	0,6
Øvrige Syd- og Mellemamerika	3 963	3 985	5 250	3 945	3 683	4 193	5 008	5 624	5 650	6 470	9 156	1,0	1,7
Asien	39 587	40 974	41 656	41 275	44 902	45 997	46 089	48 388	54 790	51 603	60 244	9,7	11,1
Hongkong	3 911	3 754	4 260	3 984	4 502	4 111	6 682	4 329	5 278	4 845	8 046	1,0	1,5
Indien	1 244	1 170	1 067	1 522	1 941	2 994	1 982	2 006	2 771	2 075	2 702	0,3	0,5
Israel	1 219	1 236	1 555	910	772	1 184	894	964	1 187	978	1 065	0,3	0,2
Japan	14 565	14 767	13 397	13 322	13 730	11 657	11 027	10 429	11 447	10 038	10 654	3,6	2,0
Kina	3 369	3 618	4 270	5 010	6 026	6 475	6 927	10 016	11 215	11 475	13 402	0,8	2,5
Malaysia	849	946	920	754	690	754	696	823	788	794	948	0,2	0,2
Singapore	1 664	1 587	1 479	1 853	1 894	2 730	2 801	2 514	3 112	4 992	2 176	0,4	0,4
Sydkorea	2 385	2 509	2 914	2 389	3 018	3 331	3 357	3 826	3 864	3 103	3 865	0,6	0,7
Taiwan	1 570	1 578	1 464	1 265	1 273	1 244	1 445	1 314	1 447	1 310	1 510	0,4	0,3
Thailand	1 273	1 064	1 034	1 068	1 109	1 072	1 390	1 127	1 334	1 142	1 389	0,3	0,3
Øvrige Asien	7 537	8 744	9 294	9 196	9 948	10 445	8 887	11 043	12 345	10 850	14 486	1,8	2,7
Afrika	4 665	4 977	5 130	4 869	4 763	4 739	5 455	5 835	7 232	5 874	6 592	1,1	1,2
Sydafrika	919	845	912	903	968	1 075	1 280	1 507	1 333	1 249	1 397	0,2	0,3
Øvrige Afrika	3 745	4 133	4 219	3 966	3 794	3 664	4 175	4 328	5 900	4 626	5 194	0,9	1,0
Australien og Oceanien	3 102	3 394	3 515	3 782	5 063	5 231	5 109	4 925	6 117	5 922	6 139	0,8	1,1
Australien	2 574	2 597	2 987	3 186	4 131	3 949	4 128	4 260	4 323	4 768	4 771	0,6	0,9
New Zealand	410	390	435	506	806	545	875	573	754	889	1 174	0,1	0,2
Øvrige Oceanien	118	407	93	90	126	737	107	92	1 040	264	194	0,0	0,0
Uoplyst land¹	1 507	569	514	516	427	467	70	171	596	592	98	0,4	0,0
Eurozonen (16 EU-lande)	177 081	186 026	191 883	188 969	198 505	213 568	226 179	221 646	233 449	195 460	206 478	43,4	37,9
EU i alt (27 EU-lande)	283 697	290 908	303 132	295 712	312 535	346 575	378 697	378 917	398 902	327 728	350 581	69,5	64,4

¹ Fra 2001 ekskl. uoplyst EU land.

Nye tal til tabellen offentliggøres marts 2012.

Flere tal og oplysninger findes på www.statistikbanken.dk/sitc2r3y og [sitc2r4y](http://www.statistikbanken.dk/sitc2r4y)

Danmarks andel af udvalgte landes og landegrupperes vareimport

	2000	2001	2002	2003	2004	2005	2006	2007	2008	2009	2010*
<i>Andel i procent</i>											
Frankrig	0,77	0,80	0,86	0,86	0,84	0,79	0,73	0,67	0,64	0,71	0,71
Holland	0,98	0,80	0,95	0,97	1,13	1,07	1,14	0,93	0,93	0,96	0,73
Italien	0,68	0,72	0,70	0,73	0,74	0,72	0,68	0,64	0,61	0,75	0,60
Norge	6,37	7,07	7,88	7,85	7,33	7,32	6,89	6,39	6,77	6,74	6,22
Polen	1,60	1,75	1,73	1,48	1,66	1,61	1,50	1,46	1,37	1,52	1,33
Rusland	0,70	0,84	0,76	0,72	0,67	0,67	0,74	0,65	0,57	0,65	...
Storbritannien	1,06	1,10	1,18	1,23	1,20	1,35	1,30	1,05	1,11	1,21	1,07
Sverige	6,75	7,71	8,53	8,48	8,74	9,49	9,62	9,08	9,35	8,90	8,20
Tyskland	1,73	1,73	1,86	1,86	1,82	1,71	1,58	1,57	1,65	1,75	1,50
Japan	0,57	0,61	0,64	0,62	0,61	0,46	0,35	0,33	0,32	0,40	...
Kina	0,24	0,26	0,22	0,23	0,21	0,18	0,17	0,19	0,23	0,23	...
USA	0,25	0,30	0,28	0,30	0,26	0,31	0,30	0,31	0,30	0,36	...
EU-15	1,28	1,27	1,36	1,39	1,38	1,38	1,31	1,21	1,24	1,30	1,17
EU-27	1,26	1,25	1,34	1,35	1,35	1,34	1,28	1,19	1,20	1,27	1,14
ASEAN	0,15	0,21	0,16	0,17	0,17	0,15
NAFTA	0,22	0,27	0,26	0,28	0,25	0,30

Anm.: Andel = 100 x Import fra Danmark/total import.

Kilde: EUROSTAT, Statistisk Sentralbyrå (Norge) og IMF: *Direction of Trade Statistics Yearbook 2010*.Enhedsværdiindeks¹

	2000	2001	2002	2003	2004	2005	2006	2007	2008	2009	2010*
<i>1995 = 100</i>											
Hele importen ¹	113	114	112	110	111	115	119	122	123	115	117
Varer fortrinsvis til direkte anvendelse i landbrug og gartneri	118	128	125	122	129	127	129	140	147	142	145
Varer fortrinsvis til direkte anvendelse i bygge- og anlægsvirksomhed	101	100	99	100	101	103	104	107	110	106	103
Varer fortrinsvis til direkte anvendelse i øvrige byerhverv	109	111	110	108	110	113	116	120	119	113	111
Brændselsstoffer, smørestoffer og elektricitet	209	197	181	182	204	271	307	306	373	262	326
Maskiner og andet kapitaludstyr (undt. bore- og produktionsplatforme)	116	120	116	108	107	112	111	110	104	100	100
Transportmidler (undt. skibe over 250 BT ² og fly)	102	104	104	104	105	106	110	117	117	116	112
Varer fortrinsvis til direkte forbrug	111	111	110	107	107	108	109	111	111	108	108
Hele eksporten ^{1,2}	111	113	111	110	111	117	120	119	123	116	121
Animalske landbrugsprodukter	104	115	105	97	99	103	106	103	109	105	105
Vegetabiliske landbrugsprodukter	105	109	107	113	114	112	117	128	134	125	126
Kød- og mælkekonserves	117	126	120	111	113	117	118	126	135	114	128
Industriprodukter (undt. kød- og mælkekonserves, skibe mv.)	106	108	107	107	107	110	108	107	107	105	107
Fisk, krebsdyr og bløddyr	116	115	113	106	106	112	120	120	120	117	127
Rå pelsskind	130	137	134	120	140	137	171	132	143	113	178
Brændselsstoffer, smørestoffer og elektricitet	207	197	189	194	218	302	356	358	459	324	404

Nye tal til tabellen offentliggøres marts 2012.

Flere tal og oplysninger findes på www.statistikbanken.dk/bec42 og [konj42](http://www.statistikbanken.dk/konj42)Kvantumindeks¹

	2000	2001	2002	2003	2004	2005	2006	2007	2008	2009	2010*
<i>1995 = 100</i>											
Hele importen ¹	123	125	133	130	139	150	166	181	173	143	157
Varer fortrinsvis til direkte anvendelse i landbrug og gartneri	99	99	101	107	101	99	104	113	144	106	115
Varer fortrinsvis til direkte anvendelse i bygge- og anlægsvirksomhed	133	137	139	143	147	164	200	221	210	157	165
Varer fortrinsvis til direkte anvendelse i øvrige byerhverv	114	116	121	117	123	128	146	171	152	119	133
Brændselsstoffer, smørestoffer, elektricitet	87	85	87	89	97	103	100	90	115	111	108
Maskiner og andet kapitaludstyr (undt. bore- og produktionsplatforme)	141	134	156	145	156	184	193	218	196	161	176
Transportmidler (undt. skibe over 250 BT ² og fly)	128	127	137	122	154	183	198	193	177	107	130
Varer fortrinsvis til direkte forbrug	130	135	146	150	157	172	193	202	208	187	207
Hele eksporten ^{1,2}	129	132	140	137	142	149	159	169	167	149	157
Animalske landbrugsprodukter	115	117	119	122	129	127	130	131	133	131	137
Vegetabiliske landbrugsprodukter	91	88	91	89	77	73	87	85	80	83	94
Kød- og mælkekonserves	86	81	83	74	77	81	78	77	77	84	93
Industriprodukter (undt. kød- og mælkekonserves, skibe mv.)	132	138	147	143	147	158	170	189	187	164	176
Fisk, krebsdyr og bløddyr	105	115	113	113	107	111	109	104	102	90	92
Rå pelsskind	133	134	136	145	139	158	192	148	183	197	224
Brændselsstoffer, smørestoffer og elektricitet	187	169	187	186	207	200	207	179	173	157	152

Nye tal til tabellen offentliggøres marts 2012.

Flere tal og oplysninger findes på www.statistikbanken.dk/bec42 og [konj42](http://www.statistikbanken.dk/konj42)

Bytteforholdet

	2000	2001	2002	2003	2004	2005	2006	2007	2008	2009	2010*
1995 = 100											
Enhedsværdiindeks [■] for eksporten	111	113	111	110	111	117	120	119	123	116	121
Enhedsværdiindeks [■] for importen	113	114	112	110	111	115	119	122	123	115	117
Bytteforholdet [■]	98	99	99	100	100	102	101	98	100	101	104

🔄 Nye tal til tabellen offentliggøres marts 2012.

📄 Flere tal og oplysninger findes på www.statistikbanken.dk/bec42, byt22 og konj42

Import af tjenester 2010

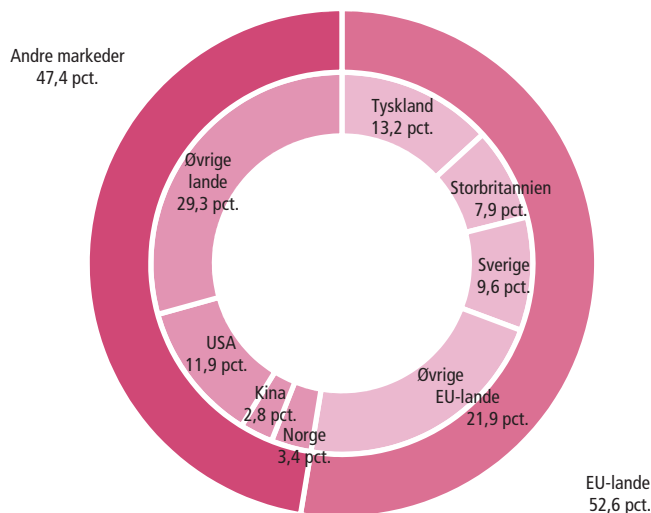

Eksport af tjenester 2010

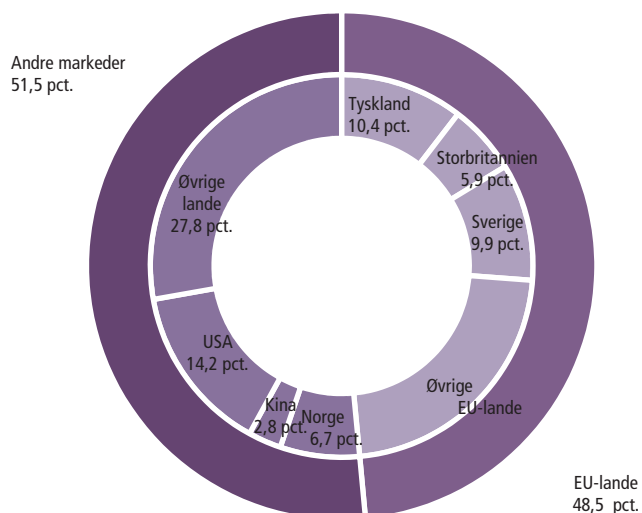

Anm: Import og eksport af varer på side 150.

Import og eksport af tjenester fordelt efter lande

	2005	2006	2007	2008*	2009*	2010*
<i>Millioner kroner</i>						
Import i alt	222 169	268 238	293 835	317 829	272 261	285 058
Tyskland	28 940	37 715	42 858	42 319	38 841	37 752
Storbritannien	19 039	23 466	27 492	29 840	24 550	22 501
Norge	10 517	10 494	11 926	13 728	9 768	9 656
Sverige	21 200	23 280	27 724	29 483	26 376	27 302
Schweiz	6 583	6 272	7 859	10 066	8 173	9 498
Rusland	1 911	2 132	2 354	3 153	2 515	2 862
USA	32 022	41 370	39 761	38 153	31 532	33 894
Canada	1 168	1 783	1 540	2 111	1 970	2 039
Brasilien	1 323	1 824	1 723	1 985	1 574	1 681
Indien	1 809	2 421	2 479	2 643	2 669	2 714
Kina	4 347	6 298	6 148	6 463	7 280	8 096
Japan	4 457	4 898	7 246	9 326	4 050	4 629
Hongkong	3 007	4 122	4 004	4 547	2 939	2 653
EU-lande	120 110	144 028	161 293	171 928	151 130	150 013
Ikke EU-lande	102 059	124 209	132 543	145 901	121 130	135 045
ØMU-lande	74 572	90 364	97 768	103 002	92 556	92 182
<i>Millioner kroner</i>						
Eksport i alt	260 484	310 202	334 183	369 385	295 909	336 769
Tyskland	25 400	30 022	31 845	33 793	31 071	35 169
Storbritannien	18 512	22 949	23 664	25 049	18 536	19 824
Norge	16 765	18 524	20 719	21 674	20 541	22 425
Sverige	29 916	33 185	35 759	36 641	31 955	33 439
Schweiz	6 845	6 702	9 323	12 132	8 889	9 469
Rusland	2 106	2 712	3 177	3 841	3 429	5 928
USA	36 044	44 669	43 004	47 482	42 814	47 779
Canada	1 790	2 764	2 298	2 803	2 145	2 774
Brasilien	3 416	3 788	4 332	4 584	3 311	4 184
Indien	3 453	4 009	4 730	4 914	3 283	3 996
Kina	6 745	10 963	14 522	14 714	10 531	9 466
Japan	7 893	7 974	8 613	9 296	5 388	6 646
Hongkong	3 459	4 334	4 543	4 833	2 992	2 478
EU-lande	130 567	152 218	161 104	175 139	141 988	163 419
Ikke EU-lande	129 918	157 984	173 079	194 246	153 920	173 350
ØMU-lande	74 426	85 908	91 312	101 496	82 398	98 547

🔄 Nye tal til tabellen offentliggøres februar 2012.

📄 Flere tal og oplysninger findes på www.statistikbanken.dk/uht6

Betalingsbalancen¹

	2000	2001	2002	2003	2004	2005	2006	2007	2008*	2009*	2010*
<i>Millioner kroner</i>											
Indtægter	720 438	748 903	749 891	735 104	785 372	926 539	1 035 077	1 091 584	1 165 557	951 798	1 050 549
Varer (fob)	405 549	420 711	437 280	425 357	445 930	495 190	538 977	547 866	582 952	491 090	539 434
Tjenester	193 676	208 009	209 062	206 491	218 910	260 484	310 202	334 183	369 385	295 909	336 769
Sotransport	87 861	93 949	86 682	89 756	101 423	128 782	158 182	171 986	193 954	139 539	174 762
Anden transport	27 442	28 290	29 025	27 762	27 182	33 172	38 899	45 302	43 807	28 807	30 103
Rejser	29 877	33 404	37 500	34 639	33 975	31 653	33 074	32 544	31 825	30 411	30 800
Kommunikation, information mv.	14 503	15 017	15 542	14 073	14 530	20 224	22 134	23 531	26 192	28 133	28 388
Vareformidling, rådgivning mv.	25 296	30 315	29 703	32 062	32 294	39 668	48 307	51 377	60 510	55 651	58 109
Finansielle og kulturelle tjenester	8 698	7 034	10 609	8 199	9 505	6 986	9 606	9 444	13 098	13 369	14 606
Aflønning af ansatte	5 394	5 816	6 100	6 158	6 412	5 188	5 839	4 477	4 592	4 783	3 495
Formueindkomst	90 613	83 620	69 770	67 433	85 674	144 312	158 836	183 704	184 980	135 297	147 514
Løbende overførsler	25 205	30 747	27 680	29 665	28 445	21 364	21 221	21 354	23 648	24 722	23 337
EU's institutioner	9 491	10 834	10 076	10 222	10 792	9 410	9 652	8 990	9 154	10 212	9 277
Andre	15 714	19 913	17 604	19 443	17 653	11 954	11 569	12 364	14 494	14 510	14 060
Udgifter	702 230	707 081	715 776	686 806	741 179	859 401	986 483	1 068 535	1 119 371	892 773	954 978
Varer (fob)	351 114	357 458	372 979	359 434	391 404	451 277	520 783	545 724	578 704	448 370	488 756
Tjenester	170 418	182 897	191 255	183 260	199 067	222 169	268 238	293 835	317 829	272 261	285 058
Sotransport	76 000	83 468	76 537	76 861	81 926	83 911	112 602	126 698	137 181	108 568	117 453
Anden transport	13 845	13 561	13 611	13 287	16 872	23 218	28 930	30 978	34 562	27 060	28 213
Rejser	37 833	40 501	46 014	43 861	43 546	41 177	44 516	48 069	49 467	47 624	48 648
Kommunikation, information mv.	13 503	12 897	14 901	12 877	14 184	18 151	19 913	20 984	23 754	22 711	23 547
Vareformidling, rådgivning mv.	20 794	21 979	27 848	24 645	30 639	39 322	45 293	47 755	56 322	49 281	48 995
Finansielle og kulturelle tjenester	8 443	10 490	12 344	11 728	11 900	16 391	16 983	19 353	16 537	17 019	18 199
Aflønning af ansatte	5 335	6 198	6 768	6 772	7 336	8 930	10 464	16 345	20 302	18 260	17 897
Formueindkomst	123 614	108 198	93 809	83 660	87 197	130 641	137 407	162 096	151 056	100 779	109 810
Løbende overførsler	51 749	52 332	50 965	53 680	56 175	46 384	49 591	50 536	51 479	53 102	53 457
EU's institutioner	13 148	13 610	13 632	14 226	15 675	16 430	17 886	18 322	18 998	19 776	19 172
Andre	38 601	38 722	37 333	39 454	40 500	29 954	31 705	32 214	32 481	33 326	34 285
Overskud på løbende poster	18 208	41 822	34 116	48 298	44 193	67 137	48 593	23 049	46 187	59 028	95 571
Kapitaloverførsler mv fra udlandet, netto	243	107	1 142	-49	186	2 872	45	257	383	-260	744
Fordringerhvervelse, netto	18 452	41 928	35 258	48 249	44 379	70 010	48 640	23 306	46 570	58 767	96 316
Finansielle transaktioner, netto fra udlandet (inkl. fejl og udeladelser) ...	-61 411	-14 456	10 175	-17 470	-50 776	-80 954	-85 377	-23 458	-2 216	113 303	-70 152
Forøgelse af Nationalbankens valutareserve	-42 959	27 472	45 433	30 779	-6 397	-10 944	-36 737	-152	44 354	172 070	26 164
<i>Procent af bruttonationalproduktet</i>											
Overskud på løbende poster	1,4	3,1	2,5	3,4	3,0	4,3	3,0	1,4	2,7	3,6	5,5

¹ Nye tal til tabellen offentliggøres februar 2012.

Flere tal og oplysninger findes på www.statistikbanken.dk/bop6

Kapitalbalancen
(nettogæld pr. 31. december)

Milliarder kr

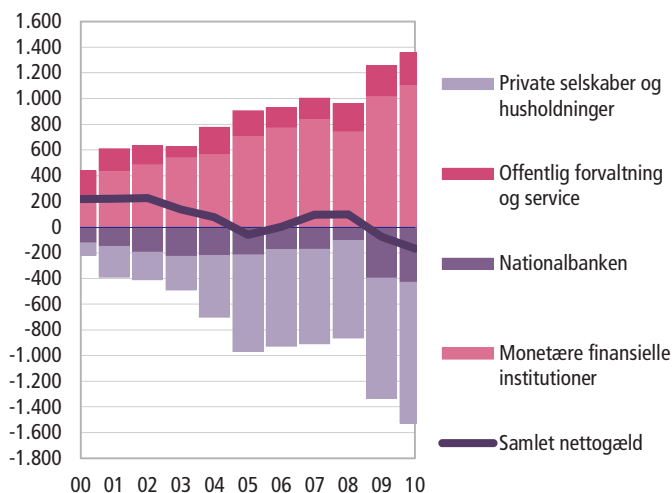
Betalingsbalancens løbende poster
(indtægter, netto)

Milliarder kr

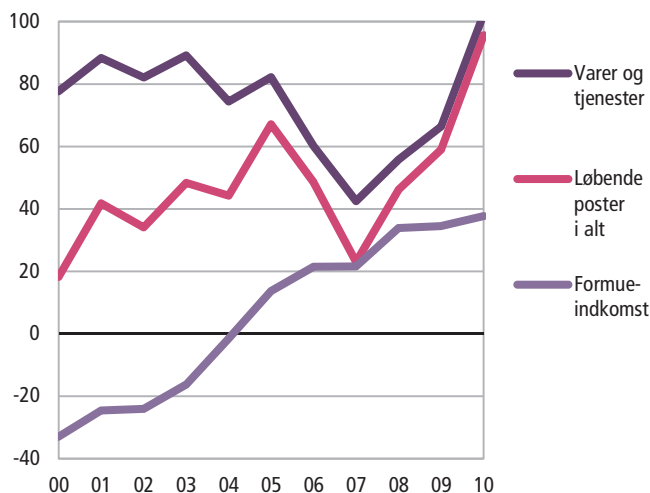

Kapitalbalancen^a

	2000	2001	2002	2003	2004	2005	2006	2007	2008*	2009*	2010*
<i>Milliarder kroner pr. 31. december</i>											
Instrumenter											
Tilgodehavender i alt (aktiver)	1 950	2 038	1 980	2 236	2 515	3 140	3 380	3 755	3 744	4 044	4 550
Tilgodehavender i alt ekskl. Nationalbanken	1 824	1 885	1 781	2 006	2 294	2 919	3 202	3 579	3 518	3 644	4 118
Direkte investeringer	586	658	614	611	691	818	832	938	1 021	1 093	1 241
Porteføljeinvesteringer	682	720	611	756	916	1 241	1 416	1 529	1 231	1 534	1 772
Aktier mv.	453	403	253	309	369	557	742	796	449	609	741
Obligationer mv.	229	317	359	446	547	684	674	733	782	925	1 031
Finansielle derivater, netto	2	3	14	17	48	85	47	1	84	23	39
Andre investeringer	555	504	541	622	638	775	907	1 111	1 182	995	1 066
Valutareserven (Nationalbanken).....	125	153	199	230	221	217	178	176	226	400	432
Gæld i alt (passiver)	2 167	2 259	2 205	2 373	2 593	3 080	3 383	3 851	3 842	3 969	4 383
Gæld i alt ekskl. Nationalbanken	2 163	2 254	2 201	2 369	2 591	3 082	3 379	3 846	3 722	3 964	4 378
Direkte investeringer	590	634	586	597	637	736	757	819	802	780	805
Porteføljeinvesteringer	864	946	902	948	1 098	1 330	1 425	1 546	1 440	1 709	1 971
Aktier mv.	218	201	146	186	241	311	358	422	242	348	520
Obligationer mv.	645	745	756	762	857	1 019	1 067	1 123	1 198	1 361	1 451
Andre investeringer	710	675	712	824	856	1 015	1 197	1 482	1 480	1 475	1 602
Valutareserven (Nationalbanken).....	4	5	4	4	2	3	4	5	121	5	5
Sektorer											
Tilgodehavender i alt (aktiver)	1 950	2 038	1 980	2 236	2 515	3 140	3 380	3 755	3 744	4 044	4 550
Private selskaber og husholdninger	1 125	1 259	1 139	1 240	1 553	2 039	2 140	2 240	2 172	2 469	2 877
Offentlig forvaltning og service	130	119	137	149	31	31	28	22	24	30	36
Monetære og finansielle institutioner	569	507	505	617	708	854	1 037	1 317	1 322	1 146	1 205
Nationalbanken (valutareserven)	125	153	199	230	223	217	178	176	226	400	432
Gæld i alt (passiver)	2 167	2 259	2 205	2 373	2 593	3 080	3 383	3 851	3 842	3 969	4 383
Private selskaber og husholdninger	1 025	1 017	923	978	1 073	1 286	1 387	1 502	1 413	1 529	1 779
Offentlig forvaltning og service	317	288	282	229	238	223	181	182	239	267	285
Monetære og finansielle institutioner	821	950	996	1 162	1 280	1 569	1 814	2 162	2 070	2 168	2 314
Nationalbanken (valutareserven)	4	5	4	4	2	3	4	5	121	5	5
Nettogæld i alt (passiver-aktiver)	218	221	225	137	78	-61	3	96	99	-76	-167
Private selskaber og husholdninger	-100	-242	-215	-262	-480	-753	-753	-737	-759	-940	-1 099
Offentlig forvaltning og service	187	169	145	80	207	192	153	160	215	237	249
Monetære og finansielle institutioner	252	443	491	545	572	714	777	844	747	1 022	1 109
Nationalbanken (valutareserven)	-121	-149	-195	-226	-221	-214	-174	-171	-105	-395	-428
<i>Procent af bruttonationalproduktet</i>											
Nettogæld i alt	16,8	16,5	16,4	9,8	5,3	-3,9	0,2	5,3	5,7	-4,6	-9,6

 Flere tal og oplysninger findes på www.statistikbanken.dk/dndapu1

Kilde: Nationalbanken.

Valutareserven

	2000	2001	2002	2003	2004	2005	2006	2007	2008	2009	2010
<i>Milliarder kroner pr. 31. december</i>											
Valutareserven i alt (aktiver)	118	148	193	224	218	215	177	175	224	398	432
Guld	5	5	5	5	5	7	8	9	10	12	17
Fordringer på IMF	5	9	8	7	6	3	3	3	4	15	18
Obligationer og andet	111	139	183	215	209	205	165	161	210	371	397
Forpligtelser over for udlandet	-3	-4	-3	-3	-2	-1	-2	-1	-5	-5	-3

Anm.: Valutareserven i alt afviger fra ovenstående tabel (kapitalbalancen) på grund af forskellige opgørelsesmetoder.

Kilde: Nationalbanken.

Økonomisk konvergens i eurolandene

Af EU's 27 medlemslande indgår de 17 i dag i det europæiske euro-samarbejde og har udskiftet deres nationale valutaer med euroen. For at deltage i euroen skal man opfylde en række krav til økonomiske nøgletal, de såkaldte konvergenskriterier, som er vedtaget i EU-traktaten. Formålet med konvergenskriterierne er at sikre sunde offentlige finanser, vækst og høj beskæftigelse. Opfyldes konvergenskriterierne ikke inden for en fastsat frist, kan eurolandene blive straffet med sanktioner. De kan dog slippe for bøder, hvis de kan give gode forklaringer.

En række EU-lande har langt fra overholdt kriterierne i de seneste år, hvor økonomierne har været påvirket af finans- og økonomisk krise i 2008-2010. Flere EU-lande har været præget af store økonomiske problemer. EU og Den Internationale Valutafond (IMF) har derfor oprettet lånepakker til Grækenland, Irland og senest Portugal for at hjælpe dem med at overholde deres gældsforpligtelser og stabilisere økonomien. Et år efter den første græske lånepakke er EU i sommeren 2011 ved at udarbejde endnu en hjælpepakke til landet.

Ved folkeafstemningen 28. september 2000 valgte danskerne ikke at indtræde i ØMU's tredje fase og indføre euroen. Danmark har dog siden 1. januar 1999 ført fastkurspolitik over for euroen ved at deltage i det europæiske fastkurssamarbejde (ERM2). Ud over Danmark deltager også Letland og Litauen. Også England og Sverige har valgt at stå uden for eurosamarbejdet. Kommende medlemslande såvel som de EU-lande, der blev optaget i maj 2004 og i januar 2007, er forpligtet til at indføre euroen på sigt. De kan dog først deltage, når de lever op til konvergenskriterierne. Blandt andet skal landet i mindst to år have deltaget i ERM2 uden alvorlige udsving. Senest er Estland kommet ind i eurozonen som det 17. land fra 1. januar 2011.

Island, Tyrkiet, Kroatien og Makedonien (FYROM) har ansøgt om EU-medlemskab, og der er indledt optagelsesforhandlinger med dem. I sommeren 2011 er forhandlingerne med Kroatien tæt på afslutning, så landet ser ud til at blive det 28. EU-land. Der er mange diskussioner om optagelsen af Tyrkiet som et meget stort ikke-kristent land.

Frankrig og Holland stemte begge nej til EU-forfatningen i 2005. Da EU-forfatningen kræver tilslutning fra alle lande, fulgte en tænkepause. I december 2007 underskrev EU-landenes stats- og regeringschefer den såkaldte Lissabontraktat. Den skulle efterfølgende godkendes endeligt i de enkelte medlemslande, men et flertal af irerne stemte nej i juni 2008. Traktaten blev forsinket og trådte først i kraft 1. december 2009, efter også Irland havde ratificeret den. Læs om traktatens indhold i den økonomisk-politiske kalender sidst i bogen under 13. december 2007. Det er usikkert, om og hvornår danskerne skal stemme om at ophæve de danske forbehold for euro, forsvarssamarbejde, retspolitik og unionsborgerskab.

Konvergenskriterier:

Pristabilitet: Prisstigningstakten (inflationen) i det enkelte land, betragtet i en periode på et år, må ikke overstige prisstigningstakten i de tre medlemsstater, der har nået de bedste resultater med hensyn til prisstabilitet, med mere end 1,5 procentpoint.

Sunde offentlige finanser: Underskuddet på den samlede offentlige saldo må som hovedregel ikke overstige 3 procent af bruttonationalproduktet. Det er dog acceptabelt, hvis underskuddet enten er faldende og ligger tæt på 3 procent, eller hvis underskuddet er enestående og midlertidigt og fortsat ligger tæt på 3 procent.

Begrænset offentlig gæld: Den samlede offentlige gæld må som hovedregel ikke overstige 60 procent af bruttonationalproduktet. Det er dog acceptabelt, hvis gælden er faldende og nærmer sig 60 procent med en tilfredsstillende fart.

Stabil valutakurs: Medlemslandet skal have deltaget i det monetære systems valutakursmekanisme ERM2 i mindst to år uden alvorlige kursudsving og uden på eget initiativ at have devalueret over for euroen.

Ensartede rentesatser: Medlemslandenes langfristede rentesatser må ikke overstige den tilsvarende rentesats i de tre medlemslande, der har nået de bedste resultater med hensyn til prisstabilitet, med mere end 2 procentpoint.

Nøgletal for EU-landene

	Inflation			Offentlig saldo			Offentlig gæld			Langfristede rentesatser		
	2008	2009	2010*	2008*	2009*	2010*	2008*	2009*	2010*	2008*	2009*	2010*
	Procent			Procent af BNP			Procent af BNP			Procent p.a.		
Belgien	4,5	0,0	2,3	-1,3	-5,9	-4,1	89,6	96,2	96,8	4,4	3,9	3,5
Bulgarien	12,0	2,5	3,0	1,7	-4,7	-3,2	13,7	14,6	16,2	5,4	7,2	6,0
Cypern	4,4	0,2	2,6	0,9	-6,0	-5,3	48,3	58,0	60,8	4,6	4,6	4,6
Danmark	3,6	1,1	2,2	3,2	-2,7	-2,7	34,5	41,8	43,6	4,3	3,6	2,9
Estland	10,6	0,2	2,7	-2,8	-1,7	0,1	4,6	7,2	6,6
Finland	3,9	1,6	1,7	4,2	-2,6	-2,5	34,1	43,8	48,4	4,3	3,7	3,0
Frankrig	3,2	0,1	1,7	-3,3	-7,5	-7,0	67,7	78,3	81,7	4,2	3,7	3,1
Grækenland	4,2	1,3	4,7	-9,8	-15,4	-10,5	110,7	127,1	142,8	4,8	5,2	9,1
Nederlandene	2,2	1,0	0,9	0,6	-5,5	-5,4	58,2	60,8	62,7	4,2	3,7	3,0
Irland	3,1	-1,7	-1,6	-7,3	-14,3	-32,4	44,4	65,6	96,2	4,5	5,2	5,7
Italien	3,5	0,8	1,6	-2,7	-5,4	-4,6	106,3	116,1	119,0	4,7	4,3	4,0
Letland	15,3	3,3	-1,2	-4,2	-9,7	-7,7	19,7	36,7	44,7	6,4	12,4	10,3
Litauen	11,1	4,2	1,2	-3,3	-9,5	-7,1	15,6	29,5	38,2	5,6	14,0	5,6
Luxembourg	4,1	0,0	2,8	3,0	-0,9	-1,7	13,6	14,6	18,4	4,6	4,2	3,2
Malta	4,7	1,8	2,0	-4,5	-3,7	-3,6	61,5	67,6	68,0	4,8	4,5	4,2
Polen	4,2	4,0	2,7	-3,7	-7,3	-7,9	47,1	50,9	55,0	6,1	6,1	5,8
Portugal	2,7	-0,9	1,4	-3,5	-10,1	-9,1	71,6	83,0	93,0	4,5	4,2	5,4
Rumænien	7,9	5,6	6,1	-5,7	-8,5	-6,4	13,4	23,6	30,8	7,7	9,7	7,3
Slovakiet	3,9	0,9	0,7	-2,1	-8,0	-7,9	27,8	35,4	41,0	4,7	4,7	3,9
Slovenien	5,5	0,9	2,1	-1,8	-6,0	-5,6	21,9	35,2	38,0	4,6	4,4	3,8
Spanien	4,1	-0,2	2,0	-4,2	-11,1	-9,2	39,8	53,3	60,1	4,4	4,0	4,3
Storbritannien	3,6	2,2	3,3	-5,0	-11,4	-10,4	54,4	69,6	80,0	4,5	3,4	3,4
Sverige	3,3	1,9	1,9	2,2	-0,7	0,0	38,8	42,8	39,8	3,9	3,3	2,9
Tjekkiet	6,3	0,6	1,2	-2,7	-5,9	-4,7	30,0	35,3	38,5	4,6	4,8	3,9
Tyskland	2,8	0,2	1,2	0,1	-3,0	-3,3	66,3	73,5	83,2	4,0	3,2	2,7
Ungarn	6,0	4,0	4,7	-3,7	-4,5	-4,2	72,3	78,4	80,2	8,2	9,1	7,3
Østrig	3,2	0,4	1,7	-0,9	-4,1	-4,6	63,8	69,6	72,3	4,4	3,9	3,2
EU-27	3,7	1,0	2,1	-2,4	-6,8	-6,4	62,3	74,4	80,0	4,6	4,1	3,8
Eurozone	3,3	0,3	1,6	-2,0	-6,3	-6,0	69,9	79,3	85,1	4,3	3,8	3,6
Konvergenskriteriet	4,1	0,5	0,8	-3,0	-3,0	-3,0	60,0	60,0	60,0	6,2	6,5	8,6

FAKTA – EU-MEDLEMMER OG EUROLANDE

27 MEDLEMSLANDE I EU

1952	Vesttyskland, Frankrig, Italien, Belgien, Nederlandene og Luxembourg
1973	Danmark, Irland og Storbritannien
1981	Grækenland
1986	Spanien og Portugal
1995	Østrig, Finland og Sverige
2004	Tjekkiet, Estland, Cypern, Letland, Litauen, Ungarn, Malta, Polen, Slovenien og Slovakiet
2007	Bulgarien og Rumænien

17 EUROLANDE

2002	Tyskland, Frankrig, Italien, Belgien, Luxembourg, Nederlandene, Irland, Grækenland, Spanien, Portugal, Østrig og Finland.
2007	Slovenien
2008	Malta og Cypern
2009	Slovakiet
2011	Estland

Personale i EU's institutioner

	2001	2002	2003	2004	2005	2006	2007	2008	2009	2010	2011
<i>Antal personer</i>											
I alt	33 438	33 577	34 747	37 417	36 372	37 396	38 630	39 489	39 931	40 269	40 641
Parlamentet	4 264	4 338	4 960	5 399	5 597	5 801	5 933	5 940	6 081	6 285	6 537
Den Europæiske Ombudsmand	•	27	31	38	51	57	57	57	63	63	64
Den Europæiske Tilsynsførende for Databeskyttelse	•	15	19	24	29	33	37	39	41
Rådet	2 703	2 701	2 919	3 184	3 280	3 440	3 497	3 497	3 512	3 572	3 209
Kommissionen	24 087	24 080	24 315	25 393	23 841	24 396	25 235	26 020	26 221	26 278	25 061
Administration	17 587	17 906	16 743	17 412	17 957	18 571	19 370	20 162	20 384	20 429	19 256
Forskning og udvikling	3 731	3 556	3 606	3 672	3 755	3 792	3 828	3 828	3 827	3 827	3 827
Publikationskontoret	522	520	519	536	635	635	655	655	654	672	672
Andet	2 247	2 098	3 447	3 773	1 494	1 398	1 382	1 375	1 356	1 350	1 306
Domstolen	1 075	1 077	1 140	1 641	1 743	1 757	1 882	1 893	1 931	1 927	1 954
Revisionsretten	552	575	605	736	777	791	836	858	880	889	887
Det Økonomiske og Sociale Udvalg samt Regionsudvalget	757	764	777	1 026	1 064	1 130	1 161	1 191	1 206	1 216	1 245
Tjenesten for EU's optræden udadtil.....	•	•	•	•	•	•	•	•	•	•	1 643

Kilde: 2009 -2011-tal: EU: Det almindelige budget 2010 og 2011, Bilag PART-C-0. Tidligere år: Den Europæiske Unions Tidende.

Bidrag til EU fra medlemslande. 2008

Euro pr. indbygger

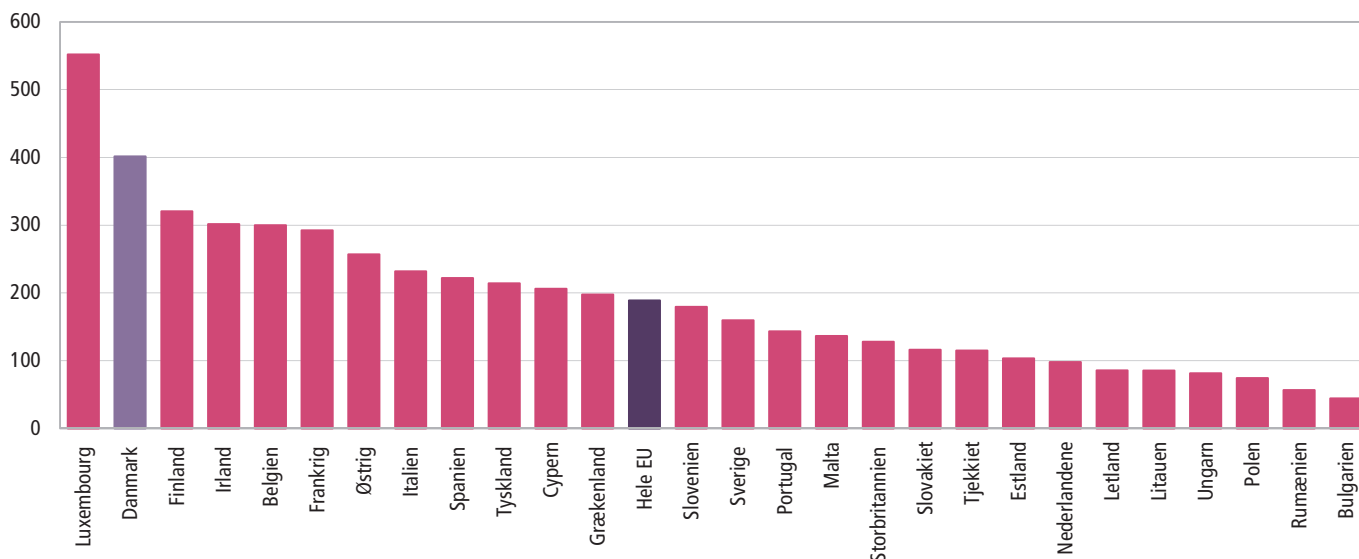

EU's indtægter fra medlemslande

	1999	2000	2001	2002	2003	2004	2005	2006	2007	2008*	2009*
<i>Procent af samlede indtægter</i>											
I alt	100	100	100	100	100	100	100	100	100	100	100
Belgien	3,0	3,0	3,5	3,1	3,2	3,1	3,1	3,0	2,9	3,0	3,4
Bulgarien	•	•	•	•	•	•	•	•	0,2	0,3	0,4
Cypern	•	•	•	•	•	0,1	0,1	0,1	0,1	0,1	0,2
Danmark	2,0	1,9	2,2	2,2	2,1	2,0	1,9	2,1	2,0	2,1	2,3
Estland	•	•	•	•	•	0,1	0,1	0,1	0,1	0,1	0,1
Finland	1,6	1,5	1,7	1,6	1,7	1,6	1,6	1,6	1,6	1,6	1,8
Frankrig	18,2	17,7	19,6	19,3	19,4	18,0	17,9	17,6	16,8	17,5	20,0
Grækenland	1,7	1,6	1,8	1,8	1,9	1,9	1,8	1,9	3	2,2	2,4
Nederlandene	5,1	5,2	5,7	5,1	5,0	4,7	5,1	5,1	4,7	4,9	1,7
Irland	1,3	1,2	1,6	1,4	1,4	1,4	1,5	1,5	1,5	1,5	1,4
Italien	13,8	13,1	15,4	15,2	14,6	15,2	14,1	13,7	13,2	14,4	14,7
Letland	•	•	•	•	•	0,1	0,1	0,2	0,2	0,2	0,2
Litauen	•	•	•	•	•	0,1	0,2	0,2	0,2	0,3	0,3
Luxembourg	0,3	0,2	0,4	0,3	0,3	0,3	0,2	0,2	0,3	0,3	0,3
Malta	•	•	•	•	•	0,0	0,0	0,0	0,0	0,1	0,1
Polen	•	•	•	•	•	1,4	2,4	2,5	2,6	3,2	3,0
Portugal	1,5	1,5	1,7	1,6	1,6	1,5	1,6	1,4	1,4	1,4	1,6
Rumænien	•	•	•	•	•	•	•	•	1	1,1	1,3
Slovakiet	•	•	•	•	•	0,2	0,4	0,4	0,5	0,5	0,7
Slovenien	•	•	•	•	•	0,2	0,3	0,3	0,3	0,3	0,4
Spanien	7,9	7,6	8,6	8,7	9,2	9,0	9,7	9,9	9,2	9,3	10,8
Storbritannien	12,1	14,7	7,0	11,8	10,8	11,3	11,1	11,3	11,5	8,1	8,3
Sverige	2,9	3,1	3,0	2,7	3,1	2,9	2,7	2,6	2,7	2,9	1,6
Tjekkiet	•	•	•	•	•	0,6	1,0	1,0	1,1	1,3	1,3
Tyskland	26,0	25,3	25,1	22,8	23,2	21,5	20,1	20,1	19,9	20,1	18,6
Ungarn	•	•	•	•	•	0,6	0,8	0,8	0,8	0,9	0,9
Østrig	2,6	2,5	2,8	2,4	2,4	2,3	2,3	2,3	2,2	2,1	2,3
<i>Euro pr. indbygger</i>											
Hele EU	183	193	175	180	190	180	188	188	189	189	189
Belgien	205	212	222	207	223	247	255	251	254	264	300
Bulgarien	•	•	•	•	•	•	•	•	30	36	44
Cypern	•	•	•	•	•	109	164	151	159	171	206
Danmark	257	258	281	279	289	312	313	346	347	358	401
Estland	•	•	•	•	•	34	65	85	100	95	103
Finland	208	212	214	215	243	259	260	270	281	291	321
Frankrig	208	213	212	215	228	239	247	244	246	257	292
Grækenland	107	104	107	111	125	141	144	147	250	187	198
Nederlandene	220	236	236	218	224	239	274	275	271	283	98
Irland	239	230	277	239	256	281	307	305	317	313	302
Italien	167	167	179	183	186	217	209	203	209	226	232
Letland	•	•	•	•	•	26	47	58	74	82	86
Litauen	•	•	•	•	•	31	51	58	67	80	85
Luxembourg	435	403	593	435	480	438	422	397	581	506	552
Malta	•	•	•	•	•	70	95	99	111	116	137
Polen	•	•	•	•	•	31	54	57	65	79	74
Portugal	103	105	107	107	115	115	135	119	125	125	143
Rumænien	•	•	•	•	•	•	•	•	43	47	57
Slovakiet	•	•	•	•	•	37	58	64	79	89	116
Slovenien	•	•	•	•	•	79	124	122	138	158	179
Spanien	136	138	140	146	160	176	195	196	192	194	222
Storbritannien	142	182	79	137	133	157	161	163	177	124	128
Sverige	224	252	222	208	249	263	256	255	272	302	160
Tjekkiet	•	•	•	•	•	50	83	86	96	115	115
Tyskland	218	224	201	190	205	216	211	213	226	230	214
Ungarn	•	•	•	•	•	48	71	67	75	83	82
Østrig	226	228	233	205	218	231	239	243	243	240	257

Anm.: De ti nye medlemslande, som indtrådte i EU 1. maj 2004, bidrog kun til budgettet to tredjedele af året.

Kilder: Europakommisionen: *EU budget 2009, Financial Report*, Indbyggertal fra Eurostat.

EU's indtægter fordelt efter indtægtskilde

	1999	2000	2001	2002	2003	2004	2005	2006	2007	2008*	2009*
<i>Millioner euro</i>											
I alt	86 904	92 724	94 289	95 434	93 469	103 512	107 091	108 423	117 563	121 584	117 626
Traditionelle egne ressourcer ¹	68673	72 702	66129	68484	72 775	82746	86 748	15 028	16 573	17 283	14 528
MOMS	31 331	35 193	31 320	22 388	21 260	13 912	16 018	17 206	19 441	19 008	12 796
BNI	37 511	37 581	34 879	45 948	51 235	68 982	70 861	70 132	73 915	74 477	81 983
Andet	4 204	4 682	13 500	17 884	10 117	8 311	6 149	6 057	7 635	10 816	8 319

¹ Traditionelle egne ressourcer består af kategorierne landbrugsafgifter, told og sukkerafgifter

Kilde: Europa-Kommisionen: *EU budget 2009, Financial Report*.

EU's udgifter fordelt på udgiftsområder

	2001	2002	2003	2004	2005	2006	2007	2008*	2009*
<i>Millioner Euro</i>									
I alt	82 527	87 819	91 722	102 398	106 544	108 635	115 628	116 553	115 466
Bæredygtig udvikling	23 990	27 449	28 472	35 661	34 498	34 882	43 174	45 059	43 999
Styrkelse af konkurrenceevne	4 188	5 034	4 643	5 648	6 134	6 804	6 203	9 504	10 066
Styrkelse af samhørighed	19 802	22 415	23 829	30 013	28 363	28 078	36 971	35 555	33 933
Beskyttelse og forvaltning af naturressourcerne	45 136	45 920	48 015	48 286	52 969	54 596	54 016	52 267	50 799
Markedsrel. udgifter og direkte betalinger	42 131	43 178	44 414	43 612	48 347	49 826	42 099	40 753	41 283
EU-borgerskab mm.	859	1 143	989	1 175	1 356	1 473	1 011	1 262	1 930
Frihed, sikkerhed og retfærdighed	244	334	282	378	459	462	200	380	667
EU-borgerskab	615	810	706	797	897	1 011	811	882	1 263
EU som global aktør	5 687	6 151	6 510	7 489	7 690	7 169	7 091	7 191	7 788
Administration	4 886	5 103	5 392	5 914	6 181	6 616	6 640	7 085	7 382
Kompensationer	1 410	1 305	1 074	445	207	209
Den europæiske Udviklingsfond (EDF)	1 780	1 922	2 345	2 464	2 544	2 826	3 251	3 483	3 359
Det europæiske kul- og stål fællesskab (ECSC)	190	131
<i>Procent</i>									
I alt	100,0	100,0	100,0	100,0	100,0	100,0	100,0	100,0	100,0
Bæredygtig udvikling	30,7	29,1	31,3	31,0	34,8	32,4	37,3	38,7	38,1
Styrkelse af konkurrenceevne	5,0	5,1	5,7	5,1	5,5	5,8	5,4	8,2	8,7
Styrkelse af samhørighed	25,7	24,0	25,5	26,0	29,3	26,6	32,0	30,5	29,4
Beskyttelse og forvaltning af naturressourcerne	54,7	54,7	52,3	52,3	47,2	49,7	46,7	44,8	44,0
Markedsrel. udgifter og direkte betalinger	49,2	51,1	49,2	48,4	42,6	45,4	36,4	35,0	35,8
EU-borgerskab mm.	1,0	1,0	1,3	1,1	1,1	1,3	0,9	1,1	1,7
Frihed, sikkerhed og retfærdighed	0,3	0,3	0,4	0,3	0,4	0,4	0,2	0,3	0,6
EU-borgerskab	0,7	0,7	0,9	0,8	0,8	0,8	0,7	0,8	1,1
EU som global aktør	6,0	6,9	7,0	7,1	7,3	7,2	6,1	6,2	6,7
Administration	5,5	5,9	5,8	5,9	5,8	5,8	5,7	6,1	6,4
Kompensationer	1,4	1,2	0,4	0,2	0,2
Den europæiske Udviklingsfond (EDF)	1,9	2,2	2,2	2,6	2,4	2,4	2,8	3,0	2,9
Det europæiske kul- og stål fællesskab	0,2	0,2	0,1

Anm: Før 2008 blev EU's udgifter opgjort anderledes, og udgifterne for de tidligere år er derfor omregnet til de nye kategorier efterfølgende.

Kilde: EU Budget 2009, Financial Report.

Udgifter i EU fordelt på udgiftsområder

Millioner Euro

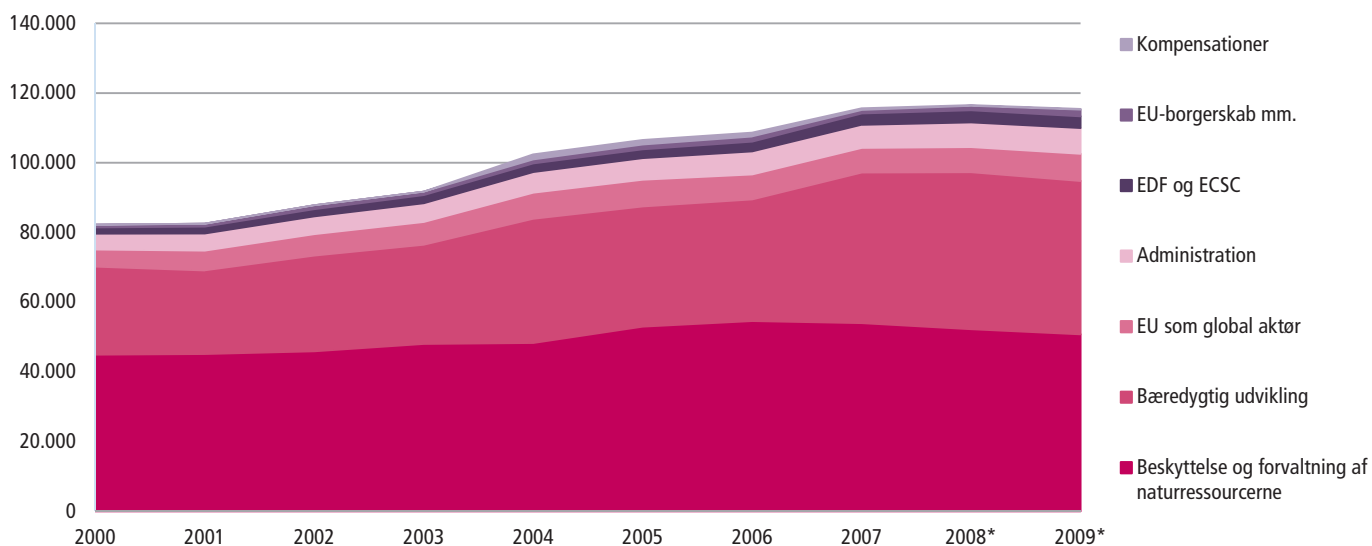

Tal om verden

De enkelte landes måde at producere statistik på varierer meget. Man kan derfor ikke umiddelbart sammenligne tal over landegrænserne. Det stadig mere tætte internationale samarbejde gør det dog nødvendigt at producere international statistik, der er så sammenlignelig som muligt.

De internationale organisationer arbejder da også løbende med at standardisere og harmonisere de internationale statistikker. Især FN, Verdensbanken, OECD og EU har gennemført et stort arbejde på området. Det er derfor i dag muligt at bruge en lang række internationale statistikker.

Fordelene ved disse er indlysende: Man kan finde oplysninger om mange lande i ét opslag, der er ofte brugt fælles måleenhed, og tallene er beskrevet på et af hovedsprogene. Men man skal fortsat være opmærksom på de begrænsninger, den internationale statistik kan have. Fx er det ikke sikkert, at det er lykkedes den internationale organisation overalt at harmonisere tallene efter ensartede metoder.

Selv om international statistik generelt har en god kvalitet, er det derfor vigtigt at se på metoden bag tallene. Tabellerne i det internationale kapitel er baseret på oplysninger fra internationale organisationer. Det betyder, at tallene ikke nødvendigvis modsvarer landenes egne offentliggørelser.

På de to første sider i afsnittet med international statistik vises tal fra hele verden for en række centrale befolknings- og miljømæssige indikatorer. Landene er hovedsagelig OECD-lande og lande, der modtager bistand fra Danmark. Nederst i tabellerne findes tal for hele verden samt for landegrupper, som Verdensbanken har inddelt efter bruttonationalindkomst pr. indbygger i 2008, nemlig:

- *lavindkomstlande* – 995 US-dollars og derunder. 40 lande, fx Afghanistan, Kenya og Haiti
- *lav- mellemindkomstlande* – mellem 996 og 3.945 US-dollars. 56 lande, fx Irak, Kina, Sudan og Ukraine
- *høj- mellemindkomstlande* – mellem 3.946 og 12.195 US-dollars. 48 lande, fx, Argentina, Rusland, Sydafrika og Tyrkiet
- *højindkomstlande* – mere end 12.196 US-dollars. 69 lande, fx Canada, Korea, Israel og Slovenien.

I de seneste år har vi i de internationale tabeller inddraget de såkaldte BRIC-lande, der består af Brasilien, Rusland, Indien og Kina. Der er tale om stærke vækstøkonomier, der spiller en stigende rolle i verdensøkonomien. Det er langt fra muligt at skaffe statistikker på alle områder fra disse lande, og deres opgørelser er ofte baseret på metoder, der ikke er fuldt sammenlignelige med europæiske statistikker. Der kan desuden være problemer med tallenes pålidelighed, men ikke desto mindre er det vigtigt i en globaliseret verden at kunne sammenligne forskellige lande og regioners forhold. Vi benytter officielle kilder som Verdensbanken og OECD, men tallene bør stadig ikke sammenlignes ukritisk.

Udviklingen i Europas og verdens befolkningstal

Milliarder mennesker

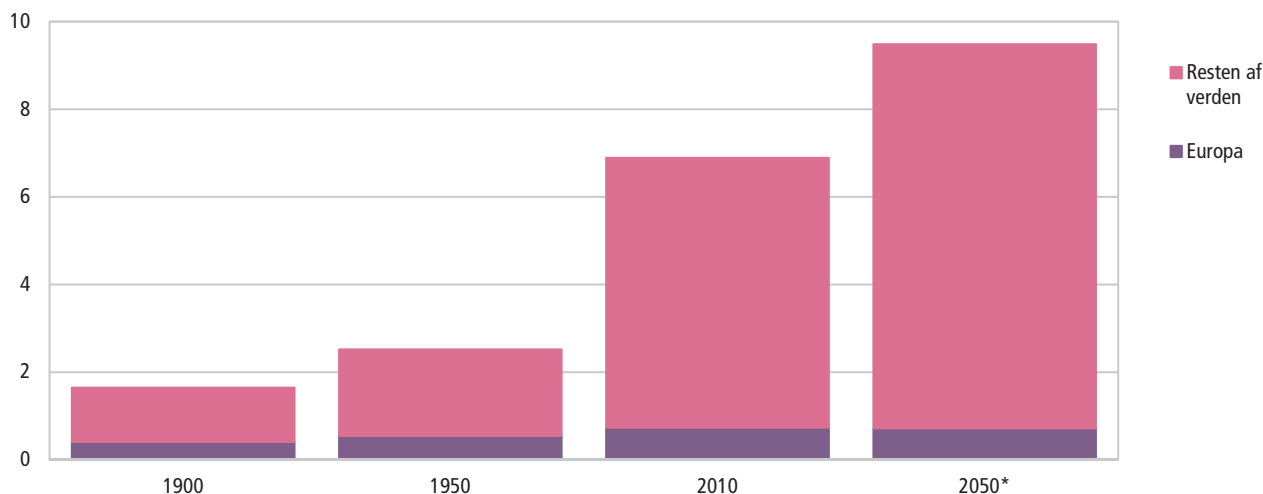

Befolkning

	Folketal			Areal 2009 <i>Tusinde km²</i>	Befolknings- tæthed 2009 <i>Indb. pr. km²</i>	Forventet restlevetid [■] for nyfødte		Spædbørns- dødelighed		Andel af befolk- ningen over 65 år 2009 <i>Procent</i>
	1990	2009	2015			1990	2009	1990	2009	
		<i>Mio. indbyggere</i>					<i>År</i>	<i>Pr. tusinde levendefødte[■]</i>		
Albanien	3,3	3,2	3,3	27	115	72	77	37	14	10
Belgien	10,0	10,8	11,0	30	356	76	81	9	4	17
Bulgarien	8,7	7,6	7,3	109	70	72	73	15	8	17
Danmark	5,1	5,5	5,6	42	130	75	79	7	3	16
Finland	5,0	5,3	5,4	304	18	75	80	6	3	17
Frankrig	56,7	62,6	63,9	548	114	77	81	7	3	17
Grækenland	10,2	11,3	11,4	129	88	77	80	9	3	18
Irland	3,5	4,5	4,8	69	65	75	80	8	4	11
Italien	56,7	60,2	60,8	294	205	77	81	9	3	20
Nederlandene	15,0	16,5	16,8	34	490	77	81	7	4	15
Norge	4,2	4,8	5,1	305	16	77	81	7	3	15
Polen	38,1	38,1	38,0	304	125	71	76	15	6	13
Portugal	9,9	10,6	10,7	91	116	74	79	11	3	18
Rumænien	23,2	21,5	21,0	230	93	70	73	25	10	15
Rusland	148,3	141,9	139,0	16 377	9	69	69	23	11	13
Schweiz	6,7	7,7	7,9	40	193	77	82	7	4	17
Slovakiet	5,3	5,4	5,4	48	113	71	75	13	6	12
Spanien	38,8	46,0	47,9	499	92	77	82	8	4	17
Storbritannien	57,2	61,8	63,8	242	256	76	80	8	5	16
Sverige	8,6	9,3	9,6	410	23	78	81	6	2	18
Tjekkiet	10,4	10,5	10,6	77	136	71	77	10	3	15
Ukraine	51,9	46,0	44,4	579	79	70	69	18	13	16
Ungarn	10,4	10,0	9,9	90	112	69	74	15	5	16
Tyskland	79,4	81,9	80,6	349	235	75	80	7	4	20
Østrig	7,7	8,4	8,4	82	101	76	80	8	3	17
Benin	4,8	8,9	10,6	111	81	54	62	111	75	3
Burkina Faso	8,8	15,8	19,0	274	58	47	53	110	91	2
Egypten	57,8	83,0	91,7	995	83	63	70	66	18	5
Eritrea	3,2	5,1	6,0	101	50	48	60	92	39	2
Ghana	15,0	23,8	26,6	228	105	57	57	75	47	4
Kenya	23,4	39,8	46,4	569	70	60	55	68	55	3
Malawi	9,5	15,3	18,0	94	162	49	54	133	69	3
Mozambique	13,5	22,9	25,9	786	29	43	48	166	96	3
Niger	7,9	15,3	19,1	1 267	12	42	52	144	76	2
Nigeria	97,3	154,7	178,7	911	170	45	48	120	86	3
Sydafrika	35,2	49,3	51,1	1 214	41	61	52	44	43	4
Tanzania	25,5	43,7	52,1	886	49	51	56	97	68	3
Uganda	17,7	32,7	39,7	197	166	48	53	114	79	3
Zambia	7,9	12,9	15,0	743	17	51	46	105	86	3
Zimbabwe	10,5	12,5	14,0	387	32	61	45	51	56	4
Argentina	32,5	40,3	42,4	2 737	15	72	76	25	13	11
Bolivia	6,7	9,9	10,8	1 083	9	59	66	88	40	5
Brasilien	149,6	193,7	202,4	8 459	23	66	73	46	17	7
Canada	27,8	33,7	35,7	9 094	4	77	81	7	5	14
Mexico	83,2	107,4	113,1	1 944	55	71	75	36	15	6
Nicaragua	4,1	5,7	6,3	120	48	64	73	51	22	5
USA	249,6	307,0	323,5	9 147	34	75	79	9	7	13
Bangladesh	115,6	162,2	176,3	130	1 246	54	67	103	41	4
Indien	849,5	1 155,3	1 246,9	2 973	389	58	64	83	50	5
Indonesien	177,4	230,0	247,5	1 812	127	62	71	56	30	6
Japan	123,5	127,6	125,3	365	350	79	83	5	2	22
Kina	1 135,2	1 331,5	1 377,7	9 327	143	68	73	37	17	8
Malaysia	18,1	27,5	30,0	329	84	70	75	16	6	5
Nepal	19,1	29,3	32,5	143	205	54	67	99	39	4
Sydkorea	42,9	48,7	49,3	97	503	71	80	8	5	11
Vietnam	66,2	87,3	92,8	310	281	65	75	39	20	6
Australien	17,1	21,9	23,4	7 682	3	77	82	8	4	14
New Zealand	3,4	4,3	4,6	263	16	75	80	9	5	13
Hele verden	5 278,9	6 775,2	7 241,2	129 562	52	65	69	64	43	7
Lavindkomstlande	653,6	846,1	1 127,4	17 304	49	54	57	102	76	4
Mellemindkomstlande	3 685,7	4 812,5	5 006,3	78 353	61	64	69	60	38	6
Højindkomstlande	939,6	1 116,6	1 107,4	33 905	33	76	80	10	6	15

Kilde: Verdensbanken: *World Development Indicators*. 2011

Miljø og energi

	Energiproduktion		Energiforbrug		Energiforbrug		Udslip af CO ₂		Forbrug af fossile		Elproduktion fra	
	1990	2007	1990	2007	pr. indbygger	pr. indbygger	1990	2006	1990	2008	1990	2008
	Millioner tons olieækvivalenter		Millioner tons olieækvivalenter		Kg olieækvivalenter		Tons		Pct. af energiforbrug		Andel af elproduktion	
Albanien	2,4	1,1	2,7	2,2	809	694	2,2	1,4	76,5	63,7	0	0
Belgien	13,6	14,4	48,2	57,0	4 840	5 366	9,9	10,2	76,0	73,8	61	55
Bulgarien	9,6	10,0	28,6	20,2	3 277	2 641	8,6	6,2	84,3	76,2	35	35
Danmark	10,1	27,0	17,3	19,6	3 374	3 598	9,7	9,9	89,6	80,4	0	0
Finland	12,1	15,9	28,4	36,5	5 692	6 895	10,1	12,7	55,5	48,0	35	30
Frankrig	112,4	135,5	224,5	263,7	3 957	4 258	7,1	6,2	58,1	51,0	75	77
Grækenland	9,2	12,1	21,4	32,2	2 110	2 875	9,3	8,6	94,6	92,8	0	0
Nederlandene	60,5	61,5	65,7	80,4	4 392	4 909	9,4	10,3	95,9	92,5	5	4
Irland	3,5	1,4	10,0	15,1	2 843	3 457	8,7	10,3	84,6	90,2	0	0
Italien	25,3	26,4	146,7	178,2	2 586	3 001	7,0	8,0	93,4	89,9	0	0
Norge	119,1	213,9	21,0	26,9	4 951	5 704	7,1	8,6	51,9	58,6	0	0
Polen	99,4	72,6	103,1	97,1	2 705	2 547	9,1	8,3	97,8	93,8	0	0
Portugal	3,4	4,6	16,7	25,1	1 691	2 363	4,3	5,7	80,4	78,3	0	0
Rumænien	40,8	27,6	62,3	38,9	2 683	1 806	6,7	4,6	96,1	79,4	0	17
Rusland	1 280,3	1 230,6	870,0	672,1	5 867	4 730	15,3	11,0	93,4	90,9	11	16
Schweiz	9,7	12,6	23,8	25,7	3 545	3 406	6,4	5,6	59,3	52,7	43	41
Slovakiet	5,3	6,0	21,3	17,8	4 037	3 307	9,7	6,9	81,6	70,0	47	58
Spanien	34,6	30,3	90,1	144,0	2 320	3 208	5,5	8,0	77,4	81,7	36	19
Storbritannien	208,0	176,2	207,2	211,3	3 619	3 464	9,9	9,4	90,7	90,2	21	14
Sverige	29,7	33,6	47,2	50,4	5 514	5 512	5,8	5,6	37,3	33,1	47	43
Tjekkiet	41,1	33,7	48,8	45,8	4 705	4 428	15,6	11,2	93,2	81,2	20	32
Tyskland	186,2	137,0	351,4	331,3	4 424	4 027	12,3	9,8	86,8	80,1	28	24
Ukraine	135,8	81,6	251,8	137,3	4 851	2 953	13,2	6,8	91,8	81,8	26	47
Ungarn	14,3	10,2	28,7	26,7	2 762	2 658	5,8	5,7	81,5	77,8	48	37
Østrig	8,1	10,9	24,8	33,2	3 214	3 997	7,5	8,7	79,2	71,6	0	0
Benin	1,8	1,8	1,7	2,9	346	343	0,1	0,4	4,8	37,1	0	0
Burkina Faso	0,1	0,1
Egypten	54,9	82,3	31,8	67,2	551	840	1,4	2,1	94,0	96,1	0	0
Eritrea	0,7	0,5	...	0,7	...	151	...	0,1	...	19,8	...	0
Ghana	4,4	6,5	5,3	9,5	353	415	0,2	0,4	18,2	27,8	0	0
Kenya	9,0	14,7	11,2	18,3	479	485	0,2	0,3	17,5	16,2	0	0
Malawi	0,0	0,0	0,1	0,1
Mozambique	5,6	11,0	5,9	9,2	437	418	0,1	0,1	5,5	7,3	0	0
Niger	0,1	0,1
Nigeria	150,5	231,7	70,6	106,7	725	722	0,5	0,7	19,3	18,3	0	0
Sydafrika	114,5	159,6	90,9	134,3	2 581	2 807	9,4	8,7	86,1	87,2	5	5
Tanzania	9,1	16,9	9,7	18,3	382	443	0,1	0,1	6,9	10,6	0	0
Uganda	0,0	0,1
Zambia	4,9	6,8	5,4	7,4	683	604	0,3	0,2	15,6	7,5	0	0
Zimbabwe	8,6	8,7	9,3	9,4	889	759	1,6	0,9	44,8	26,1	0	0
Argentina	48,4	81,9	46,1	73,1	1 418	1 850	3,4	4,4	88,7	89,8	14	6
Bolivia	4,9	15,1	2,8	5,4	416	571	0,8	1,2	69,1	82,1	0	0
Brasilien	103,7	215,6	139,5	235,6	933	1 239	1,4	1,9	51,2	52,6	1	3
Canada	273,7	413,2	208,7	269,4	7 509	8 169	15,4	16,7	74,5	74,9	15	14
Mexico	193,4	251,1	121,2	184,3	1 456	1 750	4,5	4,2	88,1	88,8	3	4
Nicaragua	1,5	2,1	2,1	3,5	506	621	0,6	0,8	28,3	38,5	0	0
USA	1 649,4	1 665,2	1 913,2	2 339,9	7 664	7 766	19,2	19,3	86,4	85,0	19	19
Bangladesh	10,8	21,3	12,7	25,8	110	163	0,1	0,3	45,5	68,4	0	0
Indien	291,1	450,9	318,2	594,9	375	529	0,8	1,4	55,7	71,1	2	2
Indonesien	170,0	331,1	102,5	190,6	578	849	0,8	1,5	54,3	65,6	0	0
Japan	75,2	90,5	438,1	513,5	3 546	4 019	8,7	10,1	84,5	83,0	24	24
Kina	886,3	1 814,0	863,1	1 955,8	760	1 484	2,1	4,7	75,5	86,9	0	2
Malaysia	50,3	94,4	22,7	72,6	1 252	2 733	3,1	7,2	88,8	95,1	0	0
Nepal	5,5	8,5	5,8	9,6	303	338	0,0	0,1	5,1	10,9	0	0
Sydkorea	22,6	42,5	93,1	222,2	2 171	4 586	5,6	9,8	83,8	81,2	50	34
Vietnam	24,7	73,9	24,3	55,8	367	655	0,3	1,3	20,4	54,0	0	0
Australien	157,5	289,2	86,2	124,1	5 053	5 888	17,2	18,0	93,9	94,6	0	0
New Zealand	12,0	14,0	13,3	16,8	3 859	3 966	6,5	7,3	67,3	66,7	0	0
Hele verden	8 821,7	11 926,4	8 555,5	11 664,3	1 686	1 819	4,3	4,4	81,0	81,1	17,0	13,5
Lavindkomstlande	451,2	407,6	277,3	378,3	449	423	0,6	0,5	39,8	29,2	0,0	0,0
Mellemindkomstlande	4 623,1	6 906,3	3 884,6	5 715,4	1 054	1 242	1,8	3,3	78,9	81,5	6,4	4,7
Højindkomstlande	3 780,4	4 654,7	4 433,0	5 625,0	4 733	5 321	12,1	12,7	84,2	82,6	22,7	20,8

Samlet fertilitet og gennemsnitsalder for fødende kvinder

Lande	Samlet fertilitet											Gennemsnitsalder (år)										
	1999	2000	2001	2002	2003	2004	2005	2006	2007	2008	2009	1999	2000	2001	2002	2003	2004	2005	2006	2007	2008	2009
Belgien	1,6	1,6	1,7	1,7	1,8	1,8	1,8	1,9	1,8	28,8	28,8	29,6	29,2	29,3	29,4	29,5	29,6	29,6
Bulgarien	1,2	1,3	1,2	1,2	1,2	1,3	1,3	1,4	1,4	1,5	1,6	24,7	25,0	25,1	25,3	25,5	25,7	26,0	26,1	26,4	26,5	26,6
Cypern	1,7	1,6	1,6	1,5	1,5	1,5	1,4	1,5	1,4	1,5	1,5	28,6	28,7	28,9	29,1	29,3	29,2	29,6	30,0	30,1	30,2	30,4
Danmark	1,7	1,8	1,7	1,7	1,8	1,8	1,8	1,9	1,8	1,9	1,8	29,6	29,7	29,7	29,9	30,1	30,2	30,3	30,4	30,4	30,4	30,5
Estland	1,3	1,4	1,3	1,4	1,4	1,5	1,5	1,6	1,6	1,7	1,6	26,5	27,0	27,2	27,5	27,7	27,9	28,2	28,4	28,5	28,8	29,1
Finland	1,7	1,7	1,7	1,7	1,8	1,8	1,8	1,8	1,8	1,9	1,9	29,6	29,6	29,7	29,7	29,8	29,9	29,9	30,0	30,0	30,1	30,1
Frankrig	1,8	1,9	1,9	1,9	1,9	1,9	1,9	2,0	2,0	2,0	2,0	29,3	29,3	29,4	29,4	29,5	29,6	29,7	29,7	29,8	29,8	29,9
Grækenland	1,2	1,3	1,3	1,3	1,3	1,3	1,3	1,4	1,4	1,5	1,5	28,9	29,6	29,3	29,4	29,5	29,7	29,9	29,9	30,0	30,1	30,2
Irland	1,9	1,9	1,9	2,0	2,0	1,9	1,9	1,9	2,0	2,1	2,1	30,3	30,4	30,5	30,6	30,8	30,9	31,2	31,2	31,2	31,2	31,2
Italien	1,2	1,3	1,3	1,3	1,3	1,3	1,3	1,4	1,4	1,4	...	30,3	30,4	30,5	30,6	30,8	30,8	30,9	31,0	31,1	31,1	...
Letland	1,2	1,3	1,2	1,3	1,4	1,4	1,4	1,3	27,1	27,2	27,4	27,7	27,8	27,9	28,1	28,4
Litauen	1,5	1,4	1,3	1,2	1,3	1,3	1,3	1,3	1,4	1,5	1,5	26,5	26,6	26,9	26,9	27,1	27,4	27,6	27,7	27,9	28,2	28,6
Luxembourg	1,7	1,8	1,7	1,6	1,6	1,7	1,6	1,7	1,6	1,6	1,6	29,3	29,3	29,3	29,5	29,6	29,7	29,8	30,0	30,2	30,5	30,7
Malta	1,8	1,7	1,5	1,5	1,5	1,4	1,4	1,4	1,4	1,4	1,4	28,8	27,9	27,6	28,7	28,8	27,9	27,9	29,0	29,1	29,2	29,2
Nederlandene	1,7	1,7	1,7	1,7	1,8	1,7	1,7	1,7	1,7	1,8	1,8	30,3	30,3	30,3	30,4	30,4	30,5	30,6	30,6	30,6	30,7	30,7
Polen	1,4	1,4	1,3	1,3	1,2	1,2	1,2	1,3	1,3	1,4	1,4	27,3	27,4	27,6	27,7	27,9	28,1	28,2	28,3	28,4	28,5	28,6
Portugal	1,5	1,6	1,5	1,5	1,4	1,4	1,4	1,4	1,3	1,4	1,3	28,5	28,6	28,7	28,9	29,0	29,2	29,3	29,4	29,5	29,6	29,7
Rumænien	1,3	1,3	1,3	1,3	1,3	1,3	1,3	1,3	1,3	1,4	1,4	25,5	25,7	25,9	26,1	26,2	26,4	26,7	26,8	26,9	26,9	26,9
Slovakiet	1,3	1,3	1,2	1,2	1,2	1,2	1,3	1,2	1,3	1,3	1,4	26,4	26,6	26,8	27,0	27,3	27,4	27,7	27,9	28,1	28,3	28,5
Slovenien	1,2	1,3	1,2	1,2	1,2	1,3	1,3	1,3	1,4	1,5	1,5	28,0	28,2	28,5	28,8	29,0	29,2	29,4	29,6	29,8	29,9	30,0
Spanien	1,2	1,2	1,2	1,3	1,3	1,3	1,4	1,4	1,4	1,5	1,4	30,7	30,7	30,8	30,8	30,8	30,9	30,9	30,9	30,8	30,8	31,0
Storbritannien	1,7	1,6	1,6	1,6	1,7	1,8	1,8	1,8	1,9	2,0	1,9	28,4	28,5	28,6	28,7	28,9	29,0	29,1	29,2	29,3	29,3	29,4
Sverige	1,5	1,5	1,6	1,7	1,7	1,8	1,8	1,9	1,9	1,9	1,9	29,8	29,9	30,0	30,1	30,3	30,4	30,5	30,6	30,6	30,6	30,7
Tjekkiet	1,1	1,1	1,1	1,2	1,2	1,2	1,3	1,3	1,4	1,5	1,5	26,9	27,2	27,5	27,8	28,1	28,3	28,6	28,9	29,1	29,3	29,4
Tyskland	1,4	1,4	1,3	1,3	1,4	1,3	1,3	1,4	1,4	1,4	...	28,8	28,9	29,0	29,2	29,4	29,5	29,7	29,9	30,1	30,2
Ungarn	1,3	1,3	1,3	1,3	1,3	1,3	1,3	1,3	1,3	1,4	1,3	27,0	27,3	27,6	27,8	28,0	28,2	28,5	28,7	28,8	28,9	29,1
Østrig	1,3	1,4	1,3	1,4	1,4	1,4	1,4	1,4	1,4	1,4	1,4	28,2	28,2	28,4	28,6	28,8	28,8	29,0	29,2	29,4	29,5	29,7
EU-15	1,5	1,5	1,5	1,5
EU i alt	1,5	1,5	1,5	1,5	1,5	1,6	1,6
Island	2,0	2,1	2,0	1,9	2,0	2,0	2,1	2,1	2,1	2,2	2,2	28,7	28,9	29,1	29,3	29,3	29,5	29,4	29,5	29,6	29,8	29,9
Kroatien	1,3	1,3	1,3	1,4	1,4	1,4	1,5	1,5	27,9	28,0	28,2	28,4	28,5	28,7	28,8	29,0
Liechtenstein	1,6	1,5	1,5	1,4	1,4	1,5	1,4	1,4	1,4	1,7	...	30,1	29,8	30,9	29,6	31,0	31,2	31,3	31,1	31,5	31,3
Makedonien	1,8	1,9	1,7	1,8	1,8	1,5	1,5	1,5	1,5	1,5	1,5	26,3	26,4	26,6	26,8	26,8	27,0	27,2	27,3	27,3	27,6	27,8
Norge	1,9	1,9	1,8	1,8	1,8	1,8	1,8	1,9	1,9	2,0	2,0	29,3	29,3	29,4	29,5	29,7	29,7	29,8	29,8	29,9	29,9	30,0
Rusland	1,2	1,2	1,3	1,3	1,3	1,3	1,3	1,3	1,4	1,5	1,6	27,0	27,2	...
Schweiz	1,5	1,5	1,4	1,4	1,4	1,4	1,4	1,4	1,5	1,5	1,5	29,7	29,8	30,0	30,1	30,2	30,4	30,6	30,7	30,9	31,0	31,2
Tyrkiet	2,5	2,4	2,3	2,3	2,2	2,2	2,2	2,1	2,1	2,1	2,1	27,3	27,3	...
Brasilien	2,4	2,4	2,3	2,3	2,2	2,1	2,1	2,0	1,9	1,9	1,8
Indien	3,4	3,2	3,2	3,1	3,1	3,0	2,9	2,9	2,8	2,7	2,7
Japan	1,3	1,4	1,3	1,3	1,3	1,3	1,3	1,3	1,3	1,4	1,4
Kina	1,8	1,8	1,8	1,8	1,8	1,8	1,8	1,8	1,8	1,8	1,8
USA	2,0	2,1	2,0	2,0	...	2,0	2,1	2,1	2,1	2,1	2,1

Kilde: Eurostat og Verdensbanken

Middellevetid for nyfødte

Lande	Mænd											Kvinder										
	1999	2000	2001	2002	2003	2004	2005	2006	2007	2008	2009	1999	2000	2001	2002	2003	2004	2005	2006	2007	2008	2009
Belgien	74,4	74,6	74,9	75,1	75,3	76,0	76,2	76,6	77,1	76,9	77,3	81,0	81,0	81,2	81,2	81,1	81,9	81,9	82,3	82,6	82,6	82,8
Bulgarien	68,2	68,4	68,6	68,8	68,9	69,0	69,0	69,2	69,5	69,8	70,1	75,0	75,0	75,4	75,5	75,9	76,2	76,2	76,3	76,7	77,0	77,4
Cypern	76,0	75,4	76,6	76,4	76,9	76,6	76,8	78,4	77,9	78,5	78,6	79,9	80,1	81,4	81,0	81,2	81,9	80,9	82,2	82,2	83,1	83,6
Danmark	74,2	74,5	74,7	74,8	75,0	75,4	76,0	76,1	76,2	76,5	76,9	79,0	79,2	79,3	79,4	79,8	80,2	80,5	80,7	80,6	81,0	81,1
Estland	64,7	65,2	64,8	65,2	66,1	66,4	67,3	67,4	67,2	68,7	69,8	76,0	76,2	76,4	77,0	77,1	77,8	78,1	78,6	78,8	79,5	80,2
Finland	73,8	74,2	74,6	74,9	75,1	75,4	75,6	75,9	76,0	76,5	76,6	81,2	81,2	81,7	81,6	81,9	82,5	82,5	83,1	83,1	83,3	83,5
Frankrig	75,0	75,3	75,5	75,7	75,7	76,7	76,7	77,3	77,6	77,8	78,0	82,7	83,0	83,0	83,0	82,7	83,8	83,8	84,5	84,8	84,8	85,0
Grækenland	75,5	75,5	75,9	76,2	76,5	76,6	76,8	77,2	77,1	77,7	77,8	80,5	80,6	81,0	81,1	81,2	81,3	81,6	81,9	81,8	82,3	82,7
Irland	73,4	74,0	74,5	75,2	75,8	76,4	77,2	77,3	77,4	77,8	77,4	78,9	79,2	79,9	80,5	80,8	81,3	81,6	82,1	82,1	82,4	82,5
Italien	76,5	76,9	77,1	77,4	77,1	77,9	78,0	78,5	78,7	79,1	...	82,6	82,8	83,1	83,2	82,8	83,8	83,6	84,2	84,2	84,5	...
Letland	64,7	65,6	65,9	65,4	65,4	65,8	67,0	68,1	76,0	75,8	76,2	76,5	76,3	76,5	77,8	78,0
Litauen	66,3	66,8	65,9	66,2	66,4	66,3	65,3	65,3	64,8	66,3	67,5	77,0	77,5	77,6	77,5	77,8	77,7	77,3	77,0	77,2	77,6	78,7
Luxembourg	74,4	74,6	75,1	74,6	74,8	76,0	76,7	76,8	76,7	78,1	78,1	81,4	81,3	80,7	81,5	80,8	82,4	82,3	81,9	82,2	83,1	83,3
Malta	75,3	76,2	76,6	76,3	76,4	77,4	77,2	77,0	77,5	77,1	77,8	79,4	80,3	81,2	81,3	80,8	81,2	81,4	81,9	82,2	82,3	82,7
Nederlandene	75,4	75,6	75,8	76,0	76,3	76,9	77,2	77,7	78,1	78,4	78,7	80,5	80,7	80,8	80,7	81,0	81,5	81,7	82,0	82,5	82,5	82,9
Polen	68,8	69,6	70,0	70,3	70,5	70,6	70,8	70,9	71,0	71,3	71,5	77,5	78,0	78,4	78,8	78,8	79,2	79,3	79,7	79,8	80,0	80,1
Portugal	72,6	73,2	73,5	73,8	74,2	75,0	74,9	75,5	75,9	76,2	76,5	79,7	80,2	80,5	80,6	80,6	81,5	81,3	82,3	82,2	82,4	82,6
Rumænien	67,1	67,7	67,5	67,4	67,7	68,2	68,7	69,2	69,7	69,7	69,8	74,2	74,8	74,9	74,7	75,0	75,5	75,7	76,2	76,9	77,2	77,4
Slovakiet	69,0	69,2	69,5	69,8	69,8	70,3	70,2	70,4	70,6	70,8	71,4	77,4	77,5	77,7	77,7	77,7	78,0	78,1	78,4	78,4	79,0	79,1
Slovenien	71,8	72,2	72,3	72,6	72,5	73,5	73,9	74,5	74,6	75,5	75,9	79,5	79,9	80,4	80,5	80,3	80,8	80,9	82,0	82,0	82,6	82,7
Spanien	75,3	75,8	76,2	76,3	76,3	76,9	77,0	77,7	77,8	78,2	78,6	82,4	82,9	83,2	83,2	83,0	83,7	83,7	84,4	84,3	84,5	84,9
Storbritannien	75,0	75,5	75,8	76,0	76,2	76,8	77,1	77,3	77,6	77,8	78,3	79,9	80,3	80,5	80,6	80,5	81,2	81,3	81,7	81,8	81,9	82,5
Sverige	77,1	77,4	77,6	77,7	78,0	78,4	78,5	78,8	79,0	79,2	79,4	82,0	82,0	82,2	82,1	82,5	82,8	82,9	83,1	83,1	83,3	83,5
Tjekkiet	71,5	71,7	72,1	72,1	72,0	72,6	72,9	73,5	73,8	74,1	74,2	78,3	78,5	78,6	78,7	78,6	79,2	79,2	79,9	80,2	80,5	80,5
Tyskland	74,8	75,1	75,6	75,7	75,8	76,5	76,7	77,2	77,4	77,6	77,8	81,0	81,2	81,4	81,3	81,3	81,9	82,0	82,4	82,7	82,7	82,8
Ungarn	66,7	67,5	68,2	68,3	68,4	68,7	68,7	69,2	69,4	70,0	70,3	75,6	76,2	76,7	76,7	77,2	77,2	77,8	77,8	78,3	78,3	78,4
Østrig	74,9	75,2	75,6	75,8	75,9	76,4	76,6	77,2	77,4	77,8	77,6	81,0	81,2	81,7	81,7	81,5	82,1	82,2	82,8	83,1	83,3	83,2
EU-15	75,1	75,5	75,8	76,0	76,0	76,8	76,9	77,4	77,7	81,7	81,9	82,2	82,2	82,0	82,8	82,8	83,4	83,5
EU i alt	74,5	74,6	75,2	75,4	75,8	76,1	76,4	80,9	80,8	81,5	81,5	82,0	82,2	82,4	...
Island	77,4	77,8	78,3	78,6	79,5	78,9	79,6	79,5	79,6	80,0	79,8	81,4	81,6	83,2	82,5	83,2	83,5	82,9	83,4	83,3	83,3	83,8
Kroatien	71,2	71,1	71,9	71,8	72,5	72,3	72,4	73,0	78,3	78,1	78,8	78,8	79,3	79,3	79,7	79,7
Liechtenstein	75,5	73,9	76,3	77,1	78,4	78,6	77,4	78,9	79,1	80,0	79,5	82,9	79,9	82,4	82,3	81,6	85,1	84,1	83,1	83,6	85,5	83,6
Makedonien	70,4	70,8	70,9	70,6	70,9	71,5	71,6	71,7	71,8	72,4	72,3	75,3	75,2	76,1	75,6	75,7	75,8	75,9	76,2	75,9	76,5	76,7
Norge	75,6	76,0	76,2	76,4	77,1	77,6	77,8	78,2	78,3	78,4	78,7	81,2	81,5	81,6	81,6	82,1	82,5	82,7	82,9	82,9	83,2	83,2
Rusland	60,0	59,0	59,0	58,5	58,5	58,9	58,9	60,4	61,4	61,8	63,1	72,4	72,0	72,3	72,0	71,8	72,3	72,4	73,2	73,9	74,2	74,9
Schweiz	76,8	77,0	77,5	77,9	78,0	78,6	78,7	79,2	79,5	79,8	79,9	82,7	82,8	83,2	83,2	83,2	83,8	84,0	84,2	84,4	84,6	84,6
Tyrkiet	67,3	67,7	68,0	68,3	68,6	68,8	69,0	69,2	69,4	69,5	69,7	72,0	72,4	72,8	73,1	73,4	73,7	73,9	74,1	74,2	74,4	74,5
Brasilien	66,1	66,4	66,8	67,1	67,4	67,7	68,0	68,3	68,6	68,8	69,1	73,8	74,1	74,4	74,7	75,0	75,2	75,5	75,7	75,9	76,2	76,4
Indien	60,1	60,3	60,6	60,8	61,0	61,2	61,5	61,7	62,0	62,3	62,6	61,9	62,3	62,7	63,1	63,4	63,8	64,1	64,5	64,9	65,2	65,6
Japan	77,4	77,7	78,1	78,1	78,4	78,6	78,5	79,0	79,2	79,3	79,6	83,9	84,6	84,9	85,2	85,3	85,6	85,5	85,8	86,0	86,1	86,4
Kina	69,5	69,8	70,1	70,3	70,6	70,8	71,0	71,1	71,3	71,4	71,6	72,6	72,9	73,2	73,5	73,8	74,0	74,3	74,5	74,7	74,9	75,1
USA	74,3	74,4	74,4	74,7	74,4	74,6	75,2	75,4	75,6	76,0	76,2	79,7	79,8	79,8	79,9	80,1	80,4	80,4	80,7	80,9	81,0	81,2

Kilder: Eurostat, OECD, Verdensbanken.

Beskæftigelsen fordelt efter erhverv

		Landbrug mv.	Råstof- udvinding mv.	Industri	Bygge og anlæg	El-, gas- og vand- værker	Handel og omsætning	Transport mv.	Off. og private tjeneste- ydelser	Beskæftigelsen i alt <i>Tusinde personer</i>
<i>Procent</i>										
EU ¹	2000	4,0	0,3	20,0	7,9	0,8	14,8	6,1	45,7	156 933
	2010	4,7	0,4	15,9	7,7	1,5	14,1	5,1	50,1	212 440
Belgien	2000	1,8	0,2	18,8	6,1	0,7	14,1	7,6	50,5	4 093
	2010	1,3	0,1	14,6	7,2	1,6	13,1	6,0	56,2	4 451
Bulgarien	2000	12,3	1,5	23,7	5,9	2,0	14,1	7,5	32,5	2 834
	2010	6,7	1,1	21,0	8,8	2,5	17,5	5,8	36,6	3 010
Cypern	2000	4,5	0,2	12,9	10,0	0,9	18,0	5,9	47,3	286
	2010	2,8	0,2	8,4	11,5	1,0	19,2	4,1	52,9	372
Danmark	2000	3,5	...	18,1	6,7	0,4	14,0	6,8	50,1	2 696
	2010	2,3	...	12,7	5,9	1,1	14,6	4,6	58,6	2 660
Estland	2000	6,8	1,7	23,1	7,9	2,2	12,9	10,6	34,7	553
	2010	4,1	1,2	19,3	8,5	1,6	14,1	7,7	42,8	552
Finland	2000	6,0	0,2	20,4	6,5	0,9	11,9	7,4	46,6	2 350
	2010	4,1	0,3	14,9	7,0	1,1	12,2	6,4	53,4	2 410
Frankrig	2000	4,0	0,2	18,8	6,5	0,8	13,1	6,6	49,8	23 029
	2010	2,9	0,1	13,2	7,4	1,6	13,1	5,2	56,2	25 578
Grækenland	2000	16,4	0,5	14,2	7,4	1,0	17,2	6,3	37,1	4 004
	2010	11,9	0,3	10,8	7,4	1,4	18,2	4,8	45,2	4 307
Irland	2000	7,0	0,4	17,7	10,1	0,7	14,2	6,1	43,8	1 637
	2010	4,0	0,4	11,5	6,5	1,3	14,6	5,0	56,3	1 800
Italien	2000	5,0	0,3	23,2	7,7	0,8	15,8	5,6	41,5	20 620
	2010	3,6	0,2	18,8	8,5	1,5	14,5	4,7	48,2	22 497
Letland	2000	14,2	...	18,7	6,0	2,0	15,4	8,6	34,8	918
	2010	8,5	0,5	13,9	7,1	2,7	16,1	8,8	42,0	919
Litauen	2000	18,1	...	18,6	5,9	2,6	14,3	7,1	33,2	1 382
	2010	8,9	...	15,6	7,0	2,0	18,3	6,8	41,0	1 320
Luxembourg	2000	2,3	...	11,6	8,6	0,7	13,0	6,7	57,1	180
	2010	1,0	...	5,6	6,4	0,0	8,4	4,3	68,5	219
Malta	2000	2,0	...	22,8	7,5	2,1	14,0	8,3	42,6	142
	2010	1,2	...	15,0	7,2	2,5	15,9	6,1	50,7	162
Nederlandene	2000	3,0	0,1	14,0	5,8	0,4	15,3	5,7	49,4	7 807
	2010	2,6	0,1	9,6	5,5	0,8	13,2	4,6	54,0	8 227
Polen	2000	17,4	2,1	20,1	7,6	1,8	14,2	6,3	30,3	14 145
	2010	12,4	1,5	18,7	8,1	2,1	15,0	5,6	36,5	15 719
Portugal	2000	8,9	0,4	22,7	12,4	0,6	14,9	3,8	36,2	4 705
	2010	7,0	0,4	17,5	10,2	1,0	15,2	3,7	44,8	4 663
Rumænien	2000	39,0	1,8	20,8	4,2	2,1	9,3	5,0	18,0	9 765
	2010	26,9	1,1	18,7	8,0	2,3	12,8	5,0	25,3	8 822
Slovakiet	2000	6,9	1,2	25,8	8,0	2,2	12,5	8,3	35,1	2 078
	2010	3,2	0,6	22,9	11,1	2,5	13,2	6,3	40,0	2 307
Slovenien	2000	7,8	0,9	30,7	5,5	1,2	13,6	6,8	32,9	873
	2010	7,0	0,4	24,7	6,1	1,8	12,3	5,5	41,7	942
Spanien	2000	6,6	0,4	18,8	11,1	0,6	16,2	6,0	40,2	15 333
	2010	4,2	0,2	12,9	9,0	1,1	15,8	4,9	51,9	18 304
Storbritannien	2000	1,4	0,4	17,1	7,1	0,7	15,4	6,8	50,8	26 804
	2010	1,1	0,4	9,9	7,7	1,3	13,8	5,0	60,2	28 110
Sverige	2000	2,4	0,2	18,3	5,4	0,8	12,2	6,8	53,9	4 050
	2010	1,9	0,2	12,2	6,7	1,0	12,4	5,3	60,1	4 438
Tjekkiet	2000	5,2	1,6	27,5	9,4	1,7	13,0	8,0	33,6	4 617
	2010	3,1	1,0	25,5	9,6	2,2	12,2	6,8	39,7	4 810
Tyskland	2000	2,5	0,4	23,8	8,5	0,8	14,2	5,5	44,1	35 977
	2010	1,5	0,2	20,2	6,7	1,5	13,5	4,7	51,7	38 073
Ungarn	2000	6,4	0,6	24,3	7,0	2,0	14,5	8,1	37,1	3 782
	2010	4,4	0,3	20,9	7,4	2,2	14,5	6,9	43,4	3 750
Østrig	2000	5,6	0,3	20,7	8,4	0,8	15,8	6,8	41,5	3 648
	2010	4,7	0,2	15,4	8,4	1,1	15,3	4,9	49,9	4 021
Norge	2000	4,1	1,5	13,1	6,5	0,8	15,5	7,5	51,0	2 239
	2010	2,4	1,9	9,5	7,2	1,2	13,9	5,6	58,1	2 432
Japan ²	2000
	2010	3,8	...	16,8	8,0	...	16,9	5,6	49,0	62 560
USA ²	2000
	2010	1,6	0,5	10,1	6,5	0,9	14,2	4,2	61,9	139 063

¹ EU-tallet omfatter i 2000 15 medlemslande, i 2010 27 medlemslande.² Tal for Japan og USA er ikke opgjort efter NACE-inddelingen, og derfor kan definitionerne afvige.

Anm.: Tallene for 2000 er opgjort efter DB03 (NACE rev 1.1), og tallene for 2010 er opgjort efter DB07 (NACE rev 2). Tallene vedrører den del af de beskæftigede, der i året var tilknyttet de forskellige erhverv. Totalsummen

kan afvige fra summen af de enkelte erhverv, da personer med uoplyst erhverv ikke er taget med. Tallene vedrører de 15-64-årige.

Arbejdsløshed (AKU-ledighed)

	2000	2001	2002	2003	2004	2005	2006	2007	2008	2009	2010
<i>Procent af arbejdsstyrken</i>											
Belgien	6,6	6,2	6,9	7,7	7,4	8,5	8,3	7,5	7,0	7,9	8,3
Bulgarien	16,2	19,9	18,1	13,8	12,1	10,1	9,0	6,9	5,6	6,8	10,2
Cypern	5,0	4,0	3,3	4,2	4,4	5,3	4,6	3,9	3,7	5,3	6,2
Danmark	4,5	4,2	4,3	5,4	5,2	4,8	3,9	3,8	3,3	6,0	7,4
Estland	13,1	12,4	9,4	10,7	10,0	7,9	5,9	4,7	5,5	13,8	16,9
Finland	11,1	10,3	10,4	10,5	10,4	8,4	7,7	6,9	6,4	8,2	8,4
Frankrig	10,2	8,6	8,7	8,6	9,2	8,9	8,8	8,0	7,4	9,1	9,3
Grækenland	11,3	10,5	9,9	9,4	10,2	9,9	8,9	8,3	7,7	9,5	12,6
Irland	4,3	3,7	4,2	4,5	4,5	4,4	4,4	4,6	6,0	11,8	13,5
Italien	10,9	9,6	9,2	8,9	7,9	7,7	6,8	6,1	6,8	7,8	8,4
Letland	14,2	13,1	13,2	10,6	9,9	8,9	6,8	6,0	7,5	17,1	18,7
Litauen	16,0	16,9	13,0	12,9	11,3	8,3	5,6	4,3	5,8	13,7	17,8
Luxembourg	2,3	1,8	2,6	3,7	5,1	4,5	4,7	4,1	5,1	5,1	4,4
Malta	6,3	7,1	6,9	7,5	7,3	7,3	6,9	6,5	6,0	6,9	6,9
Nederlandene	2,7	2,1	2,6	3,6	4,7	4,7	3,9	3,2	2,8	3,4	4,5
Polen	16,4	18,4	20,0	19,4	19,1	17,8	13,9	9,6	7,1	8,2	9,6
Portugal	3,9	3,9	4,6	6,2	6,4	7,7	7,8	8,1	7,7	9,6	11,0
Rumænien	7,1	6,7	8,3	6,9	7,7	7,2	7,3	6,4	5,8	6,9	7,3
Slovakiet	19,1	19,4	18,7	17,1	18,6	16,3	13,4	11,1	9,5	12,0	14,4
Slovenien	6,9	5,7	6,0	6,5	6,0	6,5	6,0	4,9	4,4	5,9	7,3
Spanien	13,8	10,4	11,2	11,3	11,1	9,2	8,5	8,3	11,3	18,0	20,1
Storbritannien	5,6	4,7	5,0	4,8	4,6	4,8	5,4	5,3	5,6	7,6	7,8
Sverige	5,5	4,7	5,0	5,6	6,7	7,8	7,1	6,2	6,2	8,4	8,4
Tjekkiet	8,8	8,0	7,0	7,6	8,2	7,9	7,2	5,3	4,4	6,7	7,3
Tyskland	7,9	7,8	8,5	9,8	10,7	11,1	10,2	8,6	7,5	7,7	7,1
Ungarn	6,6	5,7	5,6	5,8	5,8	7,2	7,5	7,4	7,8	10,0	11,2
Østrig	4,7	4,0	4,9	4,8	5,3	5,2	4,8	4,4	3,8	4,8	4,4
EU ¹	8,4	7,3	7,7	8,0	8,3	9,0	8,2	7,1	7,0	8,9	9,6
Island	1,9	1,9	3,0	4,0	4,0	2,5	2,8	2,3	2,9	7,2	7,6
Kroatien	15,1	14,0	13,7	12,7	11,2	9,6	8,4	9,1	11,8
Norge	3,5	3,7	4,0	4,2	4,3	4,4	3,4	2,5	2,5	3,1	3,5
Rusland	9,8	8,9	7,9	8,2	7,8	7,2	7,2	6,1	6,3	8,5	7,5
Schweiz	2,7	2,5	2,9	4,1	4,3	4,5	4,0	3,7	3,4	4,1	4,7
Tyrkiet	8,7	8,9	9,8	12,6	10,7
OECD	6,3	6,5	7,1	7,3	7,1	6,8	6,2	5,7	6,1	8,3	8,5
Brasilien	9,3	9,1	9,7	8,9	9,3	8,4	8,1	7,1	8,3	...
Indien	9,4
Japan	4,7	5,0	5,4	5,3	4,7	4,4	4,1	3,9	4,0	5,1	5,1
Kina ²	3,1	3,6	4,0	4,3	4,2	4,2	4,1	4,0	4,2	4,3	...
USA	4,0	4,7	5,8	6,0	5,5	5,1	4,6	4,6	5,8	9,3	9,6
Sydafrika	26,7	29,5	30,5	31,2	26,2	26,7	25,5	23,0	22,9	24,0	24,9

Anm.: Arbejdsløsheden (AKU-ledigheden) er baseret på ILO-begreber, med mindre andet er nævnt og vedrører de 15-74-årige.

² Tallene for Kina er opgjort efter nationale definitioner. Tallene er derfor ikke umiddelbart sammenlignelige med de øvrige lande.

Kilde: Eurostat, ILO, Verdensbanken, OECD

¹ EU15: 1999-2004, EU-25: 2005-2006, EU-27: 2007-2010

Europæisk forbrugerprisindeks (HICP)

	2000	2001	2002	2003	2004	2005	2006	2007	2008	2009	2010
2005 = 100											
Belgien	91	93	94	96	98	100	102	104	109	109	111
Bulgarien	76	82	87	89	94	100	107	116	129	133	137
Cypern	88	90	93	96	98	100	102	104	109	109	112
Danmark	91	93	96	98	98	100	102	104	107	108	111
Estland	84	89	92	93	96	100	104	111	123	124	126
Finland	93	96	98	99	99	100	101	103	107	109	110
Frankrig	90	92	94	96	98	100	102	104	107	107	108
Grækenland	84	87	91	94	97	100	103	106	111	112	117
Nederlandene	87	92	95	97	99	100	102	103	106	107	108
Irland	85	88	92	96	98	100	103	106	109	107	107
Italien	89	91	93	96	98	100	102	104	108	109	110
Letland	82	84	86	88	94	100	107	117	135	140	138
Litauen	96	97	97	96	97	100	104	110	122	127	129
Luxembourg	87	89	91	93	96	100	103	106	110	110	111
Malta	89	91	93	95	98	100	103	103	108	110	112
Polen	87	92	94	95	98	100	101	104	108	113	115
Portugal	85	89	93	96	98	100	103	106	108	107	109
Rumænien	43	58	71	82	92	100	107	112	121	127	135
Slovakiet	75	81	83	91	97	100	104	106	110	111	115
Slovenien	76	83	89	94	98	100	103	106	112	113	115
Spanien	85	88	91	94	97	100	104	107	111	111	112
Storbritannien	93	94	95	97	98	100	102	105	109	111	114
Sverige	92	94	96	98	99	100	102	103	107	109	108
Tjekkiet	91	95	96	96	98	100	102	105	112	112	115
Tyskland	92	94	95	96	98	100	102	104	107	107	108
Ungarn	75	82	86	91	97	100	104	112	119	124	130
Østrig	91	93	95	96	98	100	102	104	107	108	109
EU-15	90	92	94	96	98	100	102	104	108	108	110
EU i alt	90	92	94	96	98	100	102	105	108	109	112
Eurolande	90	92	94	96	98	100	102	104	108	108	110
Island	85	90	95	96	99	100	105	108	122	142	149
Norge	93	95	96	98	99	100	103	103	107	109	112
Rusland	50	61	70	80	89	100	110	120	125	152	163
OECD	87	90	93	95	97	100	103	105	109	110	112
Brasilien	66	71	77	88	94	100	104	108	114	120	126
Indien	82	85	89	92	96	100	106	113	122	135	151
Japan	102	101	101	100	100	100	100	100	102	100	100
Kina	95	95	96	95	96	100	101	106	113	112	...
USA	88	91	92	94	97	100	103	106	110	110	112

Kilde: Eurostat: <http://epp.eurostat.ec.europa.eu/>, OECD: www.oecd.org og IMF: www.imf.org

Europæisk forbrugerprisindeks

HICP

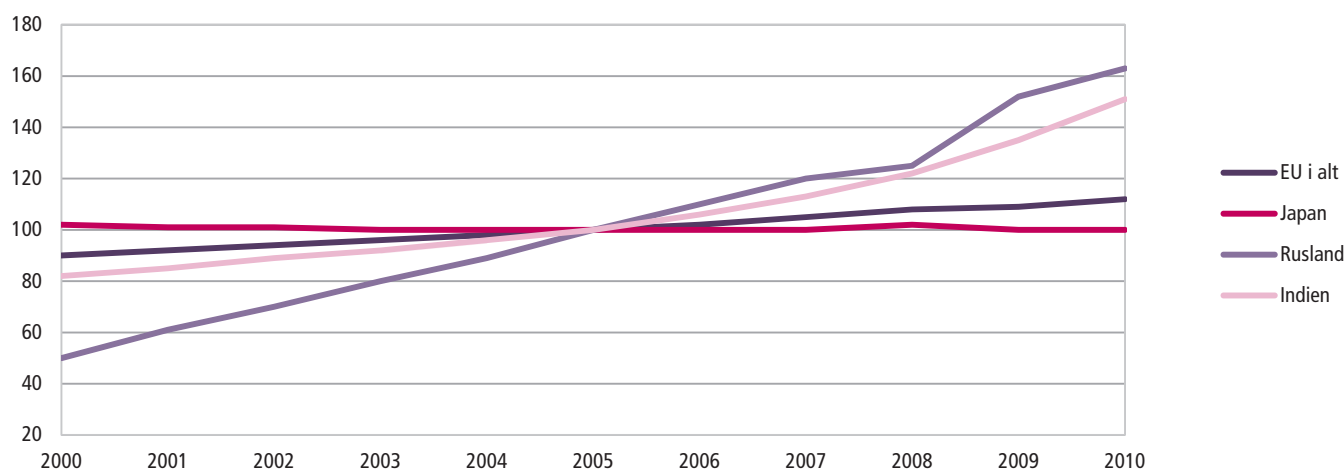

Anm.: Der findes ikke data for Indien for året 2009

Udenrigshandel

	Import af varer (cif)						Eksport af varer (fob)					
	2004	2005	2006	2007	2008	2009	2004	2005	2006	2007	2008	2009
<i>Milliarder US-dollars</i>												
Belgien	286,4	319,8	351,6	412,0	467,6	352,2	307,7	335,7	366,7	431,1	473,6	369,9
Bulgarien	14,5	18,2	23,3	30,1	37,0	23,3	9,9	11,7	15,1	18,6	22,5	15,5
Cypern	5,7	6,3	7,0	8,7	10,8	7,9	1,1	1,3	1,2	1,3	1,7	1,3
Danmark	66,9	74,3	85,1	98,8	109,8	81,8	75,6	83,6	91,7	102,8	115,7	92,0
Estland	8,3	10,2	11,9	15,1	16,1	10,1	5,9	7,7	8,8	11,0	12,5	9,1
Finland	50,7	58,5	69,4	81,8	92,2	60,8	60,9	65,2	77,3	90,1	96,9	62,9
Frankrig	448,5	491,8	547,7	633,0	717,0	555,4	429,2	448,4	495,3	557,3	615,7	482,3
Grækenland	51,6	49,8	59,1	75,1	77,8	59,3	15,0	15,5	20,2	23,5	25,2	19,9
Irland	61,4	69,2	83,7	85,6	82,6	62,6	104,2	109,6	104,9	122,6	126,1	117,0
Italien	355,2	384,8	440,8	509,9	563,4	412,2	353,4	372,9	416,2	499,9	545,0	405,4
Letland	7,0	8,6	11,4	15,2	15,8	9,3	4,0	5,1	5,9	7,9	9,3	7,2
Litauen	12,4	15,5	19,4	24,4	31,3	18,3	9,3	11,8	14,2	17,2	23,8	16,5
Luxembourg	16,8	17,6	19,4	22,1	25,1	24,3	12,2	12,7	14,2	16,1	17,6	12,8
Malta	4,1	3,9	4,4	4,9	5,0	3,9	2,6	2,4	2,8	3,1	3,0	2,2
Nederlandene	283,9	310,6	358,5	421,1	495,0	382,3	318,0	349,8	399,7	476,8	541,4	431,8
Polen	87,9	100,9	124,6	159,5	206,1	145,8	73,8	89,3	109,6	136,4	169,5	133,6
Portugal	49,2	53,4	65,6	76,4	94,7	71,5	33,0	32,2	42,9	50,2	57,6	44,2
Rumænien	30,1	37,3	47,2	64,4	76,6	50,1	23,5	27,7	32,3	40,0	49,5	40,6
Slovakiet	30,5	36,2	47,3	62,1	74,0	54,5	27,6	32,0	41,9	57,8	71,1	55,2
Slovenien	17,6	19,6	23,0	29,5	34,0	23,9	15,9	17,9	21,0	26,6	28,6	22,3
Spanien	257,6	287,6	326,0	385,0	417,0	290,7	182,1	191,0	213,3	248,9	277,7	220,8
Storbritannien	451,8	483,0	546,6	620,8	642,9	484,0	341,6	371,4	427,7	435,0	469,4	356,2
Sverige	100,8	111,6	127,7	153,5	169,0	120,1	123,3	130,9	147,9	169,0	183,9	131,3
Tjekkiet	71,6	76,3	93,4	118,5	142,2	105,3	67,2	78,0	95,1	122,8	146,4	113,2
Tyskland	715,7	780,4	922,3	1 056,0	1 186,7	939,1	909,2	977,9	1 122,1	1 323,8	1 451,4	1 127,6
Ungarn	59,6	65,8	77,2	94,4	106,4	78,0	54,9	62,2	74,2	94,0	107,5	84,6
Østrig	113,3	120,0	130,9	156,8	176,2	136,1	111,7	117,7	130,4	157,3	173,4	130,8
EU i alt	3 706,2	4 069,4	4 698,9	5 514,1	6 192,2	4 640,3	3 706,2	4 001,0	4 539,8	5 299,5	5 887,9	4 564,3
Island	3,6	4,6	5,1	6,1	5,6	3,6	2,9	2,9	3,2	4,3	5,2	4,1
Norge	48,1	55,5	64,3	80,4	89,3	68,5	81,8	103,8	122,1	136,4	172,5	120,7
Rusland	107,1	138,0	181,2	245,8	321,2	211,0	183,2	243,8	303,9	354,4	471,8	303,4
Brasilien	62,8	73,6	91,4	120,6	173,0	127,7	96,7	118,5	137,8	160,6	197,9	153,0
Indien	99,8	142,8	178,5	228,7	320,8	256,2	76,6	99,6	121,8	150,0	194,5	164,9
Japan	454,5	514,9	579,6	619,7	762,6	550,5	565,7	594,9	649,9	714,2	782,0	580,7
Kina	561,0	660,0	792,0	956,0	1 132,0	1 004	593,0	762,0	969,0	1 218,0	1 429,0	1 202,0
USA	1 525,0	1 735,0	1 918,0	2 020,0	2 169,0	1 605,0	819,0	907,0	1 038,0	1 163,0	1 301,0	1 057,0

Kilde: IMF: *Direction of Trade Statistics Yearbook 2010*.

Saldo på betalingsbalancens løbende poster

	1999	2000	2001	2002	2003	2004	2005	2006	2007	2008	2009
<i>Procent af BNP</i>											
Belgien.....	7,9	4,0	3,4	4,5	3,4	3,2	2,0	1,9	1,6	-1,9	0,8
Bulgarien.....	-4,9	-5,5	-5,5	-2,4	-5,3	-6,4	-11,7	-17,6	-30,2	-23,3	-10,0
Cypern.....	-1,7	-5,3	-3,3	-3,8	-2,3	-5,0	-5,9	-7,0	-11,7	-17,2	-7,5
Danmark.....	1,8	1,4	3,1	2,7	3,7	3,3	4,1	3,1	1,4	2,4	3,8
Estland.....	-4,3	-5,4	-5,2	-10,6	-11,3	-11,3	-10,0	-15,3	-17,2	-9,7	4,5
Finland.....	5,3	7,8	8,4	8,5	4,8	6,2	3,4	4,2	4,3	2,9	2,3
Frankrig.....	3,1	1,4	1,8	1,2	0,7	0,5	-0,5	-0,6	-1,0	-1,9	-1,9
Grækenland.....	-5,3	-7,7	-7,2	-6,5	-6,6	-5,9	-7,4	-11,2	-14,4	-14,7	-11,0
Nederlandene.....	3,8	1,9	2,4	2,5	5,6	7,6	7,4	9,3	6,7	4,3	4,6
Irland.....	0,3	-0,4	-0,6	-1,0	0,0	-0,6	-3,5	-3,6	-5,3	-5,7	-3,0
Italien.....	0,7	-0,5	-0,1	-0,8	-1,3	-0,9	-1,7	-2,6	-2,4	-2,9	-2,1
Letland.....	-9,0	-4,9	-7,6	-6,6	-8,1	-12,9	-12,5	-22,5	-22,3	-13,1	8,6
Litauen.....	-10,9	-5,9	-4,7	-5,2	-6,9	-7,6	-7,1	-10,7	-14,6	-13,4	4,5
Luxembourg.....	10,7	13,2	8,8	10,5	8,1	11,9	11,5	10,4	10,1	5,3	6,7
Malta.....	-3,5	-12,5	-3,8	2,5	-3,1	-6,0	-8,7	-9,3	-5,6	-5,6	-6,9
Polen.....	-7,4	-6,0	-3,1	-2,8	-2,5	-4,0	-1,2	-2,7	-4,8	-4,8	-2,2
Portugal.....	-8,7	-10,4	-10,3	-8,3	-6,5	-8,4	-10,4	-10,7	-10,1	-12,6	-10,9
Rumænien.....	-4,1	-3,0	-4,4	-3,3	-5,8	-8,4	-8,6	-10,4	-13,4	-11,6	-4,2
Slovakiet.....	-4,8	-3,5	-8,3	-7,9	-5,9	-7,8	-8,5	-7,8	-5,3	-6,6	-3,6
Slovenien.....	-4,0	-3,2	0,2	1,1	-0,8	-2,7	-1,7	-2,5	-4,8	-6,7	-1,5
Spanien.....	-2,9	-4,0	-3,9	-3,3	-3,5	-5,3	-7,4	-9,0	-10,0	-9,7	-5,5
Storbritannien.....	-2,4	-2,6	-2,1	-1,7	-1,6	-2,1	-2,6	-3,4	-2,6	-1,6	-1,7
Sverige.....	4,1	4,2	5,0	4,7	7,0	6,6	6,8	8,4	9,2	8,7	7,2
Tjekkiet.....	-2,4	-4,7	-5,3	-5,7	-6,3	-5,3	-1,3	-2,5	-3,3	-0,6	-1,1
Tyskland.....	-1,3	-1,7	0,0	2,0	1,9	4,7	5,1	6,5	7,6	6,7	5,0
Ungarn.....	-7,7	-8,5	-6,0	-6,9	-8,0	-8,4	-7,6	-7,6	-6,9	-7,3	-0,5
Østrig.....	-1,6	-0,7	-0,8	2,7	1,7	2,2	2,2	2,8	3,5	4,9	2,9
EU i alt.....	-0,3	-0,8	-1,2	-1,0	-2,0	-1,0
Island.....	-6,8	-10,1	-4,3	1,6	-4,8	-9,8	-16,1	-25,7	-15,7	-28,3	-10,4
Kroatien.....	-7,6	-2,5	-3,2	-7,5	-6,3	-4,4	-5,5	-7,0	-7,6	-9,2	-5,5
Norge.....	5,6	15,0	16,1	12,6	12,3	12,7	16,3	17,2	14,1	17,9	13,1
Rusland.....	12,6	18,0	11,1	8,4	8,2	10,1	11,1	9,5	5,9	6,2	4,1
Schweiz.....	10,8	12,0	8,2	8,8	13,3	13,4	14,0	14,8	8,9	2,3	11,5
Tyrkiet.....	-0,4	-3,7	1,9	-0,3	-2,5	-3,7	-4,6	-6,1	-5,9	-5,7	-2,3
OECD.....	-0,6	-1,2	-0,9	-1,0	-1,0	-0,9	-1,5	-1,5	-1,3	-1,6	-0,5
Brasilien.....	-4,4	-3,8	-4,2	-1,5	0,8	1,8	1,6	1,2	0,1	-1,7	-1,5
Indien.....	-0,7	-1,0	0,3	1,4	1,5	0,1	-1,3	-1,0	-0,7	-2,0	-2,8
Japan.....	2,6	2,6	2,1	2,9	3,2	3,7	3,6	3,9	4,8	3,2	2,8
Kina.....	1,4	1,7	1,3	2,4	2,8	3,6	7,1	9,3	10,6	9,6	6,0
USA.....	-3,2	-4,2	-3,9	-4,3	-4,7	-5,3	-5,9	-6,0	-5,1	-4,7	-2,7

Kilde: IMF World Economic Outlook database April.2011; IMF: *International Financial Statistics March 2011*, OECD.Stat.

BNP pr. indbygger, indeks beregnet på løbende priser og løbende PPP

Købekraftpariteter PPP ■ Danmark = 100	1999	2000	2001	2002	2003	2004	2005	2006	2007	2008*	2009*
Belgien	94	96	97	98	99	96	97	95	94	93	96
Bulgarien	21	21	23	25	27	28	30	31	33	36	36
Cypern	66	68	71	70	72	71	73	73	76	79	81
Danmark	100	100	100	100	100	100	100	100	100	100	100
Estland	32	34	36	39	44	45	50	53	56	55	53
Finnland	87	89	90	90	90	92	92	92	95	96	93
Frankrig	88	88	90	90	90	87	89	87	88	86	88
Grækenland	63	64	67	70	75	75	73	75	75	76	78
Nederlandene	100	102	105	104	104	102	106	106	107	109	108
Irland	96	100	103	108	114	113	116	117	120	108	105
Italien	89	89	92	88	90	85	85	84	85	85	86
Lettland	27	28	30	32	35	37	40	42	46	46	43
Litauen	30	30	32	34	40	40	43	44	48	50	45
Luxemburg	182	187	183	188	199	201	205	218	224	227	224
Malta	62	64	61	62	63	61	63	61	62	64	67
Polen	37	37	38	38	40	40	41	42	44	46	50
Portugal	62	62	63	63	64	61	64	64	64	63	66
Rumænien	20	20	22	23	25	27	28	31	34	38	38
Slovakiet	38	38	41	42	44	45	48	51	55	59	60
Slovenien	62	61	63	64	67	68	70	71	72	74	73
Spanien	73	74	77	78	81	80	82	84	85	84	85
Storbritannien	90	91	94	94	98	98	98	97	94	93	93
Sverige	96	97	95	95	100	100	98	99	102	100	98
Tjekkiet	53	52	55	55	59	60	61	62	65	65	68
Tyskland	93	90	91	90	94	92	94	94	94	94	96
Ungarn	42	42	46	48	51	50	51	51	50	52	54
Østrig	100	100	98	98	102	101	100	101	100	101	102
EU-15	88	88	90	89	92	90	91	90	91	90	91
EU i alt	76	76	78	78	81	79	81	81	81	81	83
Island	106	101	103	102	101	104	105	99	98	99	97
Norge	111	126	126	121	126	130	142	148	146	153	145
Schweiz	111	111	109	109	110	107	107	110	114	116	119
Japan	90	89	89	88	90	90	91	89	89
USA	124	123	122	120	126	125	128	124	123	119	121

Anm. 1: Når man omregner beløb, fx BNP, med købekraftpariteter (PPP) tages der højde for forskelle i landenes pris- og omkostningsniveauer, således at de omregnede beløb bliver reelt sammenlignelige.

Anm. 2: Tallene opdateres løbende som følge af revisioner i Nationalregnskabs- og befolkningstal.

Kilde: Eurostat Database.

BNP indeks pr. indbygger, omregnet med vekselkurs og med PPP*, 2009 (Danmark = 100)

Danmark = 100

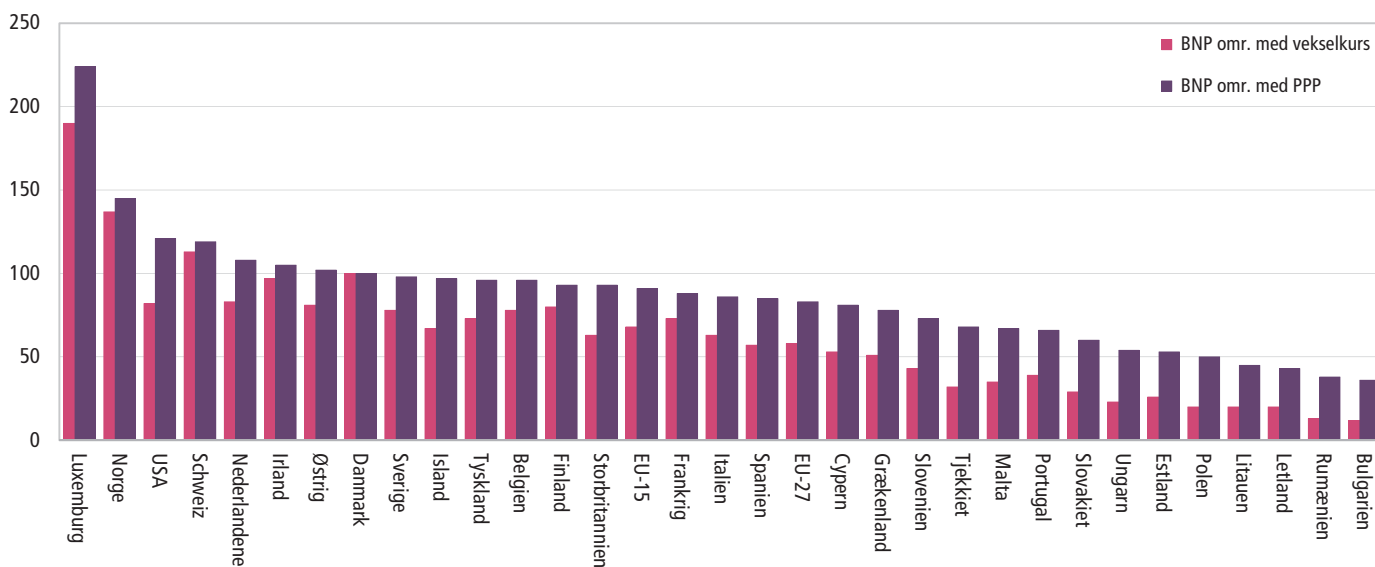

Anm.: BNP per indbygger omregnet med købekraftpariteter (PPP) udtrykker mængdemæssige forskelle mellem lande, da der ved omregning er taget højde for forskelle i prisniveauet mellem landene. Omregning med valutakursen tager ikke fuldt ud hensyn til forskelle i prisniveauet i de lande, der sammenlignes. Det medfører, at BNP typisk overvurderes i lande med højt prisniveau og undervurderes i lande med lavt prisniveau.

Kilde: Eurostat Database.

Bruttonationalprodukt, årets priser

	2000	2001	2002	2003	2004	2005	2006	2007	2008	2009	2010
<i>Milliarder US-dollars, årets priser</i>											
Belgien	233,1	232,3	253,3	311,7	361,0	377,8	400,0	459,3	506,7	472,1	465,7
Bulgarien	12,9	13,9	16,0	20,7	25,3	28,9	33,2	42,1	51,8	48,6	47,7
Cypern	9,3	9,7	10,6	13,3	15,8	17,0	18,4	21,8	25,4	23,6	23,2
Danmark	160,1	160,5	173,9	212,6	244,7	257,7	274,4	311,4	341,5	308,9	310,8
Estland	5,7	6,2	7,3	9,8	12,0	13,9	16,8	21,7	23,7	19,3	19,8
Finland	122,1	124,7	135,6	164,4	189,2	196,0	208,0	246,3	271,8	238,4	239,2
Frankrig	1 333,3	1 341,2	1 463,5	1 804,4	2 060,6	2 147,8	2 270,4	2 598,8	2 865,2	2 656,4	2 582,5
Grækenland	127,6	131,1	147,9	195,0	230,3	242,7	265,3	311,2	348,7	327,3	305,4
Nederlandene	386,2	401,0	439,4	539,3	610,7	639,6	678,3	783,7	877,5	796,7	783,3
Irland	97,0	104,9	123,2	158,3	185,7	202,2	222,7	259,6	264,9	222,4	204,3
Italien	1 100,6	1 118,3	1 223,2	1 510,1	1 730,1	1 780,8	1 865,1	2 119,2	2 307,3	2 116,6	2 055,1
Letland	7,8	8,3	9,3	11,2	13,8	16,0	19,9	28,8	33,9	25,9	24,0
Litauen	11,4	12,2	14,2	18,6	22,5	26,0	30,1	39,1	47,3	36,9	36,4
Luxembourg	20,3	20,2	22,7	29,2	34,1	37,7	42,6	51,4	58,3	53,0	55,0
Malta	3,9	3,9	4,2	5,0	5,6	6,0	6,4	7,5	8,7	8,1	8,3
Polen	171,3	190,4	198,2	216,8	253,0	304,0	341,7	425,3	529,4	430,6	468,5
Portugal	117,4	120,1	132,4	161,7	185,0	191,5	201,2	231,3	253,2	234,1	229,3
Rumænien	37,3	40,6	46,0	59,5	75,8	99,2	122,7	170,6	204,3	163,3	161,6
Slovakiet	20,5	21,1	24,5	33,3	42,2	48,0	56,0	75,3	94,9	87,8	87,5
Slovenien	20,0	20,4	23,1	29,1	33,8	35,8	39,0	47,4	54,9	49,3	47,8
Spanien	582,4	609,6	688,7	885,4	1 045,7	1 132,1	1 235,9	1 444,0	1 601,4	1 467,9	1 409,9
Storbritannien	1 480,5	1 471,4	1 614,7	1 862,8	2 203,6	2 282,9	2 447,7	2 812,0	2 679,0	2 182,4	2 247,5
Sverige	247,3	227,4	251,0	314,7	362,1	370,6	399,1	462,5	486,2	403,6	455,8
Tjekkiet	56,7	61,8	75,3	91,4	109,5	124,5	142,6	174,2	216,1	190,2	192,2
Tyskland	1 905,8	1 892,6	2 024,1	2 446,9	2 748,8	2 793,2	2 921,3	3 333,9	3 651,6	3 338,7	3 315,6
Ungarn	47,4	53,4	66,8	84,0	102,7	110,1	112,8	137,9	156,7	129,3	129,0
Østrig	191,8	190,3	206,7	252,5	289,4	303,4	322,6	372,8	416,6	382,1	376,8
EU-15	7 639,0	7 688,8	8 390,3	10 211,6	11 744,1	12 187,2	12 924,8	14 829,1	15 907,0	14 336,2	14 137,0
EU i alt	8 509,6	8 587,7	9 395,5	11 441,8	13 193,1	13 785,4	14 694,2	16 989,3	18 377,0	16 413,7	16 282,2
Eurolande	6 277,7	6 350,4	6 932,2	8 551,4	9 786,0	10 167,1	10 763,8	12 371,6	13 614,2	12 476,1	12 192,8
Island	8,7	7,9	8,9	11,0	13,2	16,3	16,7	20,4	16,9	12,1	12,6
Kroatien	21,3	22,9	26,5	33,9	40,7	44,4	49,1	58,6	69,3	63,0	60,6
Norge	168,3	170,9	191,9	225,1	258,6	302,0	336,7	387,6	446,3	378,6	414,5
Rusland	259,7	306,6	345,1	430,3	591,2	763,7	989,9	1 299,7	1 660,4	1 222,3	1 465,1
Schweiz	249,9	255,0	278,6	325,1	363,0	372,5	391,2	434,1	502,4	491,9	523,8
Tyrkiet	266,4	195,5	232,3	303,3	392,2	482,7	529,2	649,1	730,3	614,5	741,9
OECD	25 694,0	25 406,9	26 551,6	29 781,2	33 027,4	34 712,9	36 520,4	39 931,3	42 198,5	39 853,4	41 531,0
Brasilien	642,4	552,8	500,3	555,5	665,6	890,1	1 093,5	1 378,2	1 655,1	1 600,8	2 090,3
Indien	479,9	491,4	514,3	595,4	690,3	809,7	908,0	1 151,6	1 259,0	1 268,9	1 538,0
Japan	4 667,4	4 095,5	3 918,3	4 229,1	4 605,9	4 552,2	4 362,6	4 378,0	4 879,8	5 033,0	5 458,9
Kina	1 198,5	1 324,8	1 453,8	1 641,0	1 931,6	2 256,9	2 712,9	3 494,2	4 520,0	4 990,5	5 878,3
USA	9 951,5	10 286,2	10 642,3	11 142,2	11 867,8	12 638,4	13 398,9	14 061,8	14 369,1	14 119,1	14 657,8

Kilde: Eurostat Data Explorer. International Monetary Fund, World Economic Outlook Database, April 2011.

Bruttonationalprodukt, faste priser indeks

	2000	2001	2002	2003	2004	2005	2006	2007	2008	2009	2010
<i>Faste priser</i>											
<i>indeks 2000 = 100</i>											
Belgien	100,0	100,7	102,1	102,9	106,0	108,2	111,1	114,2	115,1	112,0	114,3
Bulgarien	100,0	104,1	109,0	115,0	122,8	130,6	139,1	148,0	157,2	148,6	148,8
Cypern	100,0	104,0	106,2	108,3	112,8	117,2	122,1	128,3	133,0	130,8	132,1
Danmark	100,0	100,7	101,2	101,6	103,9	106,4	110,0	111,8	110,5	104,8	107,0
Estland	100,0	107,5	116,1	124,8	133,8	146,5	161,9	173,1	164,4	141,5	145,9
Finland	100,0	102,3	104,1	106,2	110,6	113,8	118,8	125,2	126,3	116,0	119,6
Frankrig	100,0	101,8	102,9	104,0	106,3	108,4	111,0	113,6	113,7	110,8	112,4
Grækenland	100,0	104,2	107,8	114,2	119,2	121,9	128,2	133,7	135,0	132,3	126,3
Nederlandene	100,0	101,9	102,0	102,3	104,6	106,8	110,4	114,7	116,9	112,3	114,3
Irland	100,0	105,7	112,6	117,6	123,0	130,4	137,3	145,1	139,9	129,3	128,0
Italien	100,0	101,8	102,3	102,3	103,8	104,5	106,6	108,2	106,8	101,2	102,5
Letland	100,0	108,0	115,0	123,3	134,0	148,2	166,3	183,0	175,2	143,7	143,2
Litauen	100,0	106,7	114,1	125,7	135,0	145,5	156,9	172,4	177,4	151,3	153,3
Luxembourg	100,0	102,5	106,7	108,4	113,1	119,3	125,2	133,5	135,5	130,5	134,9
Malta	100,0	98,4	101,0	100,7	101,8	106,6	108,8	113,7	119,6	115,6	119,8
Polen	100,0	103,5	105,8	106,2	110,6	113,5	115,2	119,7	123,4	127,9	129,6
Portugal	100,0	102,0	102,7	101,7	103,3	104,1	105,6	108,1	108,1	105,5	106,9
Rumænien	100,0	105,7	111,0	116,9	126,8	132,0	142,4	151,4	162,6	151,1	149,2
Slovakiet	100,0	103,5	108,2	113,4	119,1	127,1	137,9	152,4	161,2	153,5	159,7
Slovenien	100,0	102,8	106,9	110,0	114,7	119,8	126,8	135,5	140,6	129,2	130,7
Spanien	100,0	103,6	106,4	109,7	113,3	117,4	122,1	126,5	127,6	122,8	122,7
Storbritannien	100,0	102,5	104,6	107,5	110,7	113,1	116,3	119,4	119,3	113,5	114,9
Sverige	100,0	101,3	103,8	106,2	110,7	114,2	119,1	123,1	122,3	115,8	122,2
Tjekkiet	100,0	102,5	104,4	108,2	113,0	120,1	128,3	136,2	139,6	133,8	136,9
Tyskland	100,0	101,4	101,4	101,1	101,9	102,8	106,5	109,4	110,2	105,1	108,8
Ungarn	100,0	103,8	108,1	112,4	117,5	121,6	125,6	126,5	127,6	119,1	120,5
Østrig	100,0	100,5	102,2	103,0	105,6	108,2	112,1	116,3	118,8	114,2	116,4
EU-15	100,0	101,9	103,1	104,4	106,8	108,7	111,9	114,9	115,4	116,0	116,6
EU i alt	100,0	102,1	103,5	105,1	107,9	110,3	114,0	117,3	118,1	118,1	118,1
Eurolande	100,0	101,9	102,8	103,6	105,9	107,7	111,0	114,1	114,7	115,4	116,1
OECD	100,0	101,2	102,9	104,8	108,2	110,9	114,3	117,3	119,0	119,6	122,0
Island	100,0	103,9	104,1	106,6	114,8	123,4	129,0	136,7	138,6	129,0	124,6
Kroatien	100,0	103,8	109,5	114,9	119,8	124,8	130,8	137,9	141,2	133,0	131,1
Norge	100,0	102,0	103,5	104,6	108,6	111,6	114,1	117,2	118,1	116,4	117,0
Rusland	100,0	105,1	110,1	118,1	126,5	134,6	145,6	158,0	166,2	153,3	159,3
Tyrkiet	100,0	94,3	100,1	105,4	115,3	124,9	133,5	139,8	140,7	134,1	145,1
Brasilien	100,0	101,3	104,0	105,2	111,2	114,7	119,3	126,5	133,1	132,2	142,1
Indien	100,0	103,9	108,6	116,1	125,5	137,0	150,2	165,0	175,2	187,1	206,5
Japan	100,0	100,2	100,4	101,9	104,7	106,7	108,9	111,4	110,1	103,2	107,3
Kina	100,0	108,3	118,2	130,0	143,1	159,3	179,5	205,0	224,7	245,3	270,6
USA	100,0	101,1	102,9	105,5	109,2	112,6	115,6	117,8	117,8	114,7	118,0

Anm.: Indekserne er baseret på opgørelse af bruttonationalprodukt i faste priser i den nationale valuta.

Kilde: Eurostat Data Explorer. OECD: *National Accounts*, maj 2011.

Bruttonationalproduktets anvendelse til forbrug og investering samt importkvoten

	2000				2010			
	Privat forbrug	Offentligt forbrug	Faste bruttoinvesteringer	Import af varer og tjenester	Privat forbrug	Offentligt forbrug	Faste bruttoinvesteringer	Import af varer og tjenester
<i>Procentvis andel af bruttonationalproduktet, årets priser</i>								
Belgien	52,3	21,3	21,1	75,3	51,2	24,3	20,3	78,2
Bulgarien	68,0	19,0	15,8	55,8	60,8	15,8	23,5	59,7
Cypern	63,6	16,0	17,0	54,5	67,4	19,7	18,4	46,6
Danmark	46,9	25,1	20,2	40,5	48,0	29,4	16,3	44,9
Estland	54,4	19,8	25,7	88,2	48,3	20,6	18,6	71,6
Finland	47,4	20,5	20,0	34,5	51,4	24,5	18,5	36,2
Frankrig	54,3	22,9	18,9	27,8	56,1	24,8	19,3	27,8
Grækenland	73,5	18,9	14,7	29,4
Nederlandene	49,6	22,0	21,9	64,5	44,4	28,5	17,7	70,3
Irland	46,8	13,6	23,2	84,7	49,5	19,7	11,3	84,0
Italien	59,6	18,4	20,3	26,1	59,9	21,2	19,5	28,5
Letland	62,4	20,8	24,2	48,7	62,1	17,2	18,0	54,2
Litauen	64,4	22,8	18,8	51,0	64,3	20,6	16,1	69,7
Luxembourg	39,4	15,1	20,8	129,0	30,5	16,2	16,4	141,5
Malta	64,3	18,5	22,9	102,7	59,1	20,6	16,3	82,5
Polen	63,1	17,4	23,7	33,5	60,7	18,7	19,5	42,3
Portugal	62,0	18,8	27,7	40,0	64,6	21,4	19,0	38,2
Rumænien	67,3	17,5	18,8	38,1	61,2	16,4	22,7	41,2
Slovakiet	55,5	20,1	25,8	73,0	57,5	19,3	20,3	81,9
Slovenien	56,2	18,8	26,1	57,4	55,5	20,1	22,3	62,9
Spanien	58,8	17,2	25,8	32,2	57,5	20,8	22,5	28,4
Storbritannien	63,1	18,6	17,1	29,5	63,2	23,0	14,6	32,8
Sverige	47,6	25,8	18,0	40,2	46,9	27,2	17,8	44,1
Tjekkiet	51,8	21,1	28,0	66,4	50,6	21,9	21,0	74,5
Tyskland	57,2	19,0	21,5	33,0	56,2	19,4	17,9	40,8
Ungarn	51,5	21,0	23,4	76,4	51,2	21,5	19,3	79,1
Østrig	53,4	19,1	24,0	44,7	52,5	19,2	20,7	50,5
EU-15	19,8	20,5	34,9	57,6	22,4	18,4	38,2
EU i alt	19,8	20,7	35,6	58,3	22,2	18,5	39,7
Eurolande	19,7	21,5	36,1	57,6	21,9	19,2	39,3
Island	58,5	23,4	22,9	40,9	48,8	25,9	12,9	45,9
Kroatien	60,4	22,4	19,0	45,0	46,6	20,5	21,6	38,8
Norge	41,4	19,3	18,4	29,4	41,2	22,4	20,3	28,6
Rusland	46,2	15,1	16,9	24,0	54,6	20,1	21,5	20,4
Tyrkiet	70,5	11,7	20,4	23,1	71,1	14,2	18,7	26,6
USA	14,3	20,3	14,8	70,8	17,0	15,5	16,1
Japan	55,1	16,9	25,2	9,5	57,2	20,1	20,5	14,1
Brasilien	64,3	19,2	16,8	11,7	62,8	20,8	16,7	11,3
Indien	46,0	15,1	33,5	17,3	37,3	13,8	47,2	33,2
Kina	46,4	15,9	34,3	21,0	36,8	13,6	43,8	30,6

Kilde: Eurostat Data Explorer.

Bruttoværditilvækst fordelt efter erhverv

		Landbrug mv.	Industri, råstofudvinding samt energi- og vandforsyning	Bygge og anlæg	Handel, hotel, restaurations og transport, post og tele	Finansierings- virksomhed mv., forretnings- service	Offentlige og personlige tjeneste- ydelser	I alt
<i>Procentvis fordeling, årets priser</i>								
Belgien	2000	1,4	22,1	5,0	21,2	27,8	22,5	100,0
	2010	0,7	16,6	5,3	21,8	30,3	25,3	100,0
Bulgarien	2000	13,6	21,3	4,6	23,5	19,3	17,7	100,0
	2010	5,3	23,2	8,1	23,6	23,6	16,3	100,0
Cypern	2000	3,6	12,2	6,8	31,2	23,8	22,3	100,0
	2010	2,3	9,2	7,2	25,5	29,9	25,9	100,0
Danmark	2000	2,6	21,3	5,5	21,8	22,3	26,4	100,0
	2010	1,3	17,8	4,3	20,7	26,8	29,3	100,0
Estland	2000	4,8	22,0	5,5	28,3	22,4	17,0	100,0
	2010	3,5	22,7	5,7	25,2	23,8	19,1	100,0
Finland	2000	3,5	28,4	6,2	20,2	21,0	20,7	100,0
	2010	2,9	22,3	6,6	19,8	24,1	24,2	100,0
Frankrig	2000	2,8	17,8	5,2	18,9	30,7	24,8	100,0
	2009	1,7	12,4	6,4	19,0	33,7	26,7	100,0
Grækenland	2000	6,6	13,9	7,0	30,1	20,6	21,7	100,0
	2010	3,3	13,8	4,1	33,3	20,5	25,1	100,0
Nederlandene	2000	2,6	19,3	5,6	23,1	27,3	22,1	100,0
	2010	1,9	18,4	5,3	20,5	27,7	26,1	100,0
Irland	2000	3,2	34,3	7,5	17,9	21,3	15,8	100,0
	2010	1,0	26,3	5,6	17,2	27,2	22,8	100,0
Italien	2000	2,8	23,4	5,0	23,9	24,7	20,1	100,0
	2010	1,9	19,4	6,0	22,2	28,4	22,2	100,0
Letland	2000	4,6	17,4	6,2	32,0	18,9	20,9	100,0
	2010	4,1	16,8	5,0	30,2	23,6	20,2	100,0
Litauen	2000	6,3	23,8	6,0	30,2	12,5	21,2	100,0
	2010	3,4	22,3	5,7	33,5	16,1	19,1	100,0
Luxembourg	2000	0,7	12,6	5,7	21,8	43,8	15,4	100,0
	2010	0,3	8,1	4,9	22,1	48,4	16,2	100,0
Malta	2000	2,3	24,4	4,1	30,2	18,5	20,4	100,0
	2010	1,9	16,3	3,6	22,7	25,5	30,0	100,0
Polen	2000	5,0	24,0	7,7	27,3	18,1	18,0	100,0
	2010	3,5	24,7	7,0	27,3	18,1	19,3	100,0
Portugal	2000	3,7	20,4	7,6	25,3	20,3	22,7	100,0
	2010	2,4	17,0	6,0	25,5	23,1	26,0	100,0
Rumænien	2000	12,1	29,0	5,4	23,8	16,4	13,4	100,0
	2010	6,7	29,7	10,0	23,8	15,7	14,1	100,0
Slovakiet	2000	4,5	29,1	7,0	25,2	17,1	17,0	100,0
	2010	3,8	25,8	9,0	24,2	19,1	18,0	100,0
Slovenien	2000	3,3	29,1	6,7	20,5	20,3	20,1	100,0
	2010	2,4	24,2	6,7	22,1	23,3	21,2	100,0
Spanien	2000	4,4	20,9	8,3	26,1	19,5	20,8	100,0
	2010	2,7	15,6	10,1	25,3	22,8	23,5	100,0

Bruttoværditilvækst fordelt efter erhverv (fortsat)

		Landbrug mv.	Industri, råstofudvinding samt energi- og vandforsyning	Bygge og anlæg	Handel, hotel, restaurations og transport, post og tele	Finansierings- virksomhed mv., forretnings- service	Offentlige og personlige tjenesteydelser	I alt
<i>Procentvis fordeling, årets priser</i>								
Storbritannien	2000	1,0	22,0	5,3	22,9	27,0	21,8	100,0
	2010	0,7	15,7	6,1	20,6	33,6	23,2	100,0
Sverige	2000	2,1	24,5	4,3	18,9	24,9	25,3	100,0
	2010	1,9	21,2	5,4	19,6	24,6	27,4	100,0
Tjekkiet	2000 ¹	3,9	31,6	6,5	25,8	...	32,2	100,0
	2009 ¹	2,3	30,3	7,4	24,1	...	35,9	100,0
Tyskland	2000	1,3	25,1	5,2	18,2	27,5	22,8	100,0
	2010	0,9	23,7	4,1	17,2	30,5	23,6	100,0
Ungarn	2000	5,4	26,6	5,0	20,1	20,9	22,0	100,0
	2010	3,5	26,8	4,0	20,4	23,3	22,1	100,0
Østrig	2000 ¹	2,0	23,3	7,5	24,6	...	42,6	100,0
	2009 ¹	1,5	21,8	7,3	23,5	...	45,8	100,0
EU-15.....	2000	2,2	22,2	5,6	21,4	26,3	22,3	100,0
	2010	1,6	18,1	5,9	20,5	29,6	24,3	100,0
EU i alt	2000	2,4	22,4	5,6	21,6	25,9	22,1	100,0
	2010	1,7	18,7	6,0	20,9	28,8	23,9	100,0
Eurolande	2000	2,5	22,2	5,7	21,2	26,3	22,2	100,0
	2010	1,7	18,5	5,9	20,6	29,0	24,3	100,0
Island	2000 ¹	9,1	17,4	8,7	22,0	...	42,8	100,0
	2009 ¹	6,2	16,1	10,6	18,8	...	48,3	100,0
Kroatien	2000	6,5	23,4	5,1	23,7	19,4	21,9	100,0
	2010	5,5	19,0	6,7	22,8	27,3	18,7	100,0
Norge	2000	2,1	37,8	4,1	18,8	16,9	20,3	100,0
	2010	1,6	35,7	4,9	15,3	19,7	22,8	100,0
Rusland.....	2000 ¹	6,7	33,2	6,6	32,7	...	20,8	100,0
	2009 ¹	4,7	27,4	5,5	30,1	...	32,3	100,0
Tyrkiet	2000	10,8	24,6	5,4	29,1	19,5	10,6	100,0
	2010	9,4	21,5	4,6	30,1	22,2	12,3	100,0
OECD ²	2000	2,3	22,0	5,7	21,4	27,1	21,7	100,0
	2006	1,8	20,5	5,9	20,7	28,6	22,5	100,0
Brasilien	2000 ¹	2,0	23,3	7,5	24,6	...	42,6	100,0
	2009 ¹	1,5	21,8	7,3	23,5	...	45,8	100,0
Indien	2000 ¹	23,2	20,7	5,7	22,1	...	28,3	100,0
	2009 ¹	17,1	19,9	8,3	24,5	...	30,2	100,0
Japan	2000 ¹	1,7	24,0	7,1	20,2	...	47,0	100,0
	2009 ¹	1,4	22,2	6,0	19,6	...	50,7	100,0
Kina.....	2000 ¹	15,1	40,5	5,6	16,6	...	22,2	100,0
	2009 ¹	11,0	42,1	5,9	15,7	...	25,4	100,0
USA	2000 ¹	1,0	19,0	4,5	22,0	...	53,5	100,0
	2009 ¹	1,1	16,9	4,6	20,9	...	56,4	100,0

¹ Kilde; United Nations Statistics Division. Offentlige og personlige tjenesteydelser inkluderer Finansieringsservice mv.

² Kilde OECD: Annual national accounts, maj 2011.

Kilde: Eurostat Data Explorer.

Udgifter og indtægter for offentlig forvaltning og service

		Udgifter						I alt udgifter
		Offentligt forbrug	Renter mv	Subsidier	Andre løbende overførsler		Kapitalakkumulation mv.	
					Til husholdninger	Til udlandet mv.		
<i>Procent af BNP, årets priser</i>								
Belgien	1999	21,4	6,8	1,2	15,6	2,1	2,0	49,1
	2009	24,6	3,8	2,2	17,4	2,6	1,8	52,5
Finland	1999	21,4	3,0	1,6	17,8	2,3	2,7	48,7
	2009	25,1	1,4	1,5	17,8	3,0	2,8	51,6
Frankrig	1999	23,2	3,0	1,5	17,7	2,2	3,0	50,6
	2009	24,7	2,3	1,7	19,0	3,2	3,4	54,3
Danmark	1999	25,7	4,1	2,5	16,8	2,7	1,7	53,6
	2009	29,9	2,2	2,6	16,8	3,1	2,0	56,5
Grækenland	2000	16,8	7,4	0,2	14,1	1,1	3,1	42,7
	2009	19,1	5,0	0,1	20,6	1,6	2,9	49,2
Nederlandene	1999	22,2	4,3	1,5	12,1	1,4	3,0	44,5
	2009	28,2	2,2	1,6	11,6	1,4	4,0	49,1
Irland	1999	13,8	2,4	0,8	8,5	2,1	3,1	30,7
	2009	19,4	2,1	0,5	15,3	2,6	4,5	44,4
Island	1999	22,9	3,4	1,8	5,6	1,3	4,7	39,6
	2009	26,1	6,8	2,0	8,2	2,4	3,9	49,4
Italien	1999	18,2	6,6	1,2	16,9	1,1	2,4	46,5
	2009	21,6	4,6	1,0	19,2	1,8	2,4	50,5
Luxembourg	1999	15,5	0,3	1,4	13,5	3,4	4,3	38,4
	2009	16,7	0,5	1,6	15,5	3,0	3,6	40,9
Norge	1999	21,6	1,8	2,6	14,7	2,0	3,4	46,0
	2009	22,2	1,4	2,1	13,6	2,4	3,6	45,3
Polen	1999	17,4	3,0	0,5	16,8	0,5	3,5	41,7
	2009	18,4	2,6	0,5	14,8	2,2	5,4	43,9
Portugal	1999	18,6	3,0	1,8	11,3	1,8	4,1	40,6
	2009	22,7	2,9	1,4	17,2	2,2	2,4	48,8
Schweiz	1999	11,2	2,0	4,0	11,0	1,4	2,6	32,1
	2008	10,7	1,1	3,5	10,4	1,5	1,8	29,1
Slovakiet	1999	20,2	3,4	2,7	14,3	1,1	2,6	44,1
	2009	19,9	1,5	1,6	13,6	1,8	2,3	40,7
Spanien	1999	17,2	3,2	1,1	12,0	1,3	3,2	38,0
	2009	21,9	2,2	1,2	14,3	2,0	4,4	46,0
Storbritannien	1999	18,1	2,8	0,4	12,8	2,2	1,3	37,6
	2009	23,4	1,9	0,7	15,1	3,3	2,7	47,1
Sverige	1999	26,7	4,0	2,0	17,7	2,0	3,0	55,4
	2009	27,8	1,2	1,5	16,3	2,3	3,6	52,7
Tjekkiet	1999	21,2	1,0	2,9	11,7	0,6	3,2	40,6
	2009	22,1	1,3	2,1	13,8	1,7	5,4	46,4
Tyskland	1999	19,2	3,1	1,8	18,6	1,6	1,9	46,3
	2009	19,6	2,6	1,4	18,4	1,9	1,7	45,6
Ungarn	2009	21,4	6,6	1,9	13,0	1,5	2,9	47,3
	2009	22,0	4,7	0,9	16,1	2,5	2,7	49,0
Østrig	1999	19,7	3,5	3,3	19,1	1,9	1,7	49,3
	2009	19,7	2,7	3,7	19,5	2,4	1,1	49,2
Japan	1999	16,5	3,5	0,9	10,0	1,3	5,9	38,0
	2007	17,9	2,5	0,6	11,6	1,4	3,1	37,0
USA	1999	14,4	3,8	0,5	10,8	0,2	2,5	32,1
	2007	16,2	2,9	0,4	12,4	0,3	2,5	34,7

Anm.: De angivne størrelser er principielt opgjort efter internationale retningslinier dvs. SNA-systemet. For enkelte lande kan der dog forekomme afvigelser. Opmærksomheden henledes på, at data i denne tabel ikke er helt sammenlignelige med opgørelserne andre steder i publikationen. Dels

vil der være tale om forskellige versioner af nationalregnskabet, og dels vil der for enkelte poster kunne være anvendt forskellige begrebsmæssige afgrænsninger. Mht. definition af de enkelte poster henvises til afsnittet *Offentlige finanser. Begreber.*

Kilde: *National Accounts of OECD Countries, Vol. II, 1997-2009.*

Formue- indtægter	Indtægter				Andre løbende overførsler	Brutto- rest- indkomst	Kapital- overførsler, Netto ²	I alt indtægter	Drifts- og kapitaloverskud = fordrings- erhvervelse, netto
	Produktions- og importskatter	Skatter og afgifter		I alt skatter og afgifter ¹					
		Indkomst- og formue- skatter	Bidrag til sociale ordninger						
0,8	13,1	16,9	16,3	46,3	0,4	1,6	-0,7	48,5	-0,6
0,7	12,6	15,3	16,8	44,7	0,4	1,7	-1,0	46,4	-6,1
2,6	14,0	18,5	13,0	45,5	0,4	2,2	-0,5	50,2	1,5
3,9	13,4	16,3	13,0	42,7	0,4	2,3	-0,1	49,2	-2,4
0,7	15,8	12,0	18,1	45,9	0,6	2,4	-0,7	48,9	-1,7
0,8	14,9	9,8	18,4	43,1	0,8	2,7	-0,6	46,8	-7,5
1,6	18,1	30,1	2,5	50,7	0,7	2,0	-0,1	54,9	1,3
2,2	16,8	30,1	1,9	48,8	0,8	2,0	0,0	53,8	-2,8
1,7	13,5	8,8	12,2	34,5	1,7	2,1	-0,1	39,9	-2,8
0,7	11,1	8,0	12,8	31,9	1,6	2,0	-0,3	35,9	-13,4
1,8	11,9	11,8	16,6	40,3	0,4	2,4	-0,3	44,6	0,1
3,3	11,9	11,9	14,7	38,5	0,4	2,7	-1,0	43,9	-5,2
1,0	13,0	13,7	5,6	32,2	0,5	0,7	-1,1	33,3	2,6
1,7	11,0	10,3	7,6	29,0	0,1	1,3	-2,0	30,1	-14,3
2,5	18,7	15,3	2,8	36,8	0,3	2,0	-0,8	40,8	1,1
4,2	14,2	17,1	2,9	34,1	0,5	2,1	-0,7	40,2	-9,1
0,7	14,9	14,9	12,5	42,3	1,3	1,6	-1,0	44,9	-1,5
0,6	13,6	14,6	14,1	42,4	1,3	2,0	-0,8	45,4	-5,1
1,9	12,7	14,8	11,0	38,5	0,2	1,7	-0,8	41,4	3,0
1,3	11,9	13,9	12,1	37,9	0,2	1,6	-1,3	39,8	-1,1
7,0	15,3	16,8	10,1	42,2	0,7	2,1	-0,2	51,8	5,7
11,6	11,9	19,2	9,8	40,9	0,4	2,0	0,0	54,9	9,6
1,0	13,6	7,7	13,7	35,1	0,5	2,2	-0,4	38,3	-3,5
1,6	12,8	7,5	11,4	31,7	1,3	1,8	-0,3	36,0	-7,9
0,9	14,0	9,3	10,8	34,1	1,2	1,7	0,0	37,9	-2,7
0,7	13,0	9,2	13,7	35,9	1,6	1,9	-0,6	39,5	-9,3
1,6	7,1	14,0	7,2	28,3	0,2	2,0	-0,5	31,7	-0,5
1,6	6,8	15,4	6,8	29,1	0,2	2,0	-1,2	31,5	2,5
1,9	12,4	9,0	14,1	35,5	1,2	3,9	-5,7	36,8	-7,4
1,4	10,3	6,0	12,8	29,0	2,3	2,7	-1,6	33,9	-6,8
1,1	11,4	10,0	12,8	34,2	1,0	1,5	-0,6	37,3	-1,3
0,8	14,9	9,6	13,4	31,7	0,9	1,8	-1,5	33,9	-11,1
0,9	13,2	16,1	7,5	36,7	0,4	0,9	-0,4	38,6	0,9
0,5	11,6	15,7	8,6	35,9	0,5	1,0	-2,1	35,8	-11,3
2,7	17,9	21,6	12,0	51,4	0,5	2,2	-0,3	56,4	1,0
2,2	18,7	19,5	8,7	46,9	0,8	2,4	-0,2	52,0	-0,7
0,6	11,5	8,5	14,1	34,1	1,1	5,0	-3,6	37,1	-3,5
0,9	11,4	7,5	15,4	34,3	0,8	4,4	-1,0	39,3	-7,1
0,9	12,0	11,8	18,7	42,5	0,7	1,7	-0,9	44,9	-1,4
0,8	12,6	10,8	17,1	40,4	0,6	1,7	-1,0	42,4	-3,1
1,0	16,0	9,2	13,0	38,3	0,6	4,1	-2,5	41,5	-5,9
1,3	16,3	9,8	13,0	39,1	1,2	3,3	0,2	45,1	-3,9
1,5	15,1	13,3	17,2	45,6	1,2	1,5	-1,9	47,9	-1,4
1,2	14,6	12,7	16,5	43,7	1,3	1,2	-1,6	45,9	-3,3
2,1	8,6	8,3	10,0	26,9	0,3	2,6	-0,4	31,6	-6,5
2,0	8,4	9,5	10,9	28,8	0,2	3,1	0,7	34,9	-2,1
1,2	7,3	14,8	7,2	29,3	0,9	1,3	0,3	33,0	0,9
1,0	7,5	14,1	7,0	28,6	1,1	1,5	0,0	32,2	-2,5

¹ Omfatter også imputerede og frivillige bidrag til sociale ordninger, men ikke told og afgifter i henhold til EU-ordninger eller kapitalbeskatning.

² Inklusive kapitalbeskatning.

Produktionsindeks for industrien

	2000	2001	2002	2003	2004	2005	2006	2007	2008	2009	2010
2005 = 100											
Belgien	95,6	87,7	90,6	92,5	97,1	100,0	103,5	110,1	112,7	102,8	114,2
Bulgarien	69,4	70,8	74,2	83,8	94,3	101,1	107,3	117,5	118,0	96,5	98,6
Cypern	92,0	96,4	98,0	98,2	99,1	100,0	100,6	105,1	109,4	100,0	98,1
Danmark	96,6	97,8	98,9	99,0	97,5	100,1	104,1	102,0	100,9	85,7	87,4
Estland	63,3	68,6	74,6	83,2	91,1	101,2	111,4	118,6	112,9	86,0	103,3
Finland	94,8	94,9	96,3	96,2	100,8	100,3	110,4	115,7	116,9	95,8	101,0
Frankrig	99,7	100,6	99,3	98,2	99,6	99,8	100,9	102,3	99,4	87,0	92,1
Grækenland	103,7	100,2	100,5	100,9	101,6	100,0	100,8	103,1	98,8	89,7	83,7
Nederlandene	94,3	95,6	96,5	95,3	99,5	100,0	101,6	103,9	105,4	97,4	104,3
Irland	74,9	83,1	89,9	95,0	96,2	100,0	103,0	108,4	106,1	101,3	108,8
Italien	104,3	103,0	101,6	100,9	100,7	100,0	103,6	105,4	101,8	82,6	87,9
Letland	68,2	75,5	80,8	87,3	92,9	99,9	106,5	107,6	104,1	85,7	97,9
Litauen	61,9	69,3	73,9	83,9	93,4	100,0	106,7	109,3	114,9	98,2	104,6
Luxembourg	80,5	84,3	88,4	93,0	97,4	100,0	102,5	101,8	96,5	81,2	89,5
Malta	0,0	0,0	0,0	0,0	0,0	101,0	109,6	119,4	110,3	94,1	100,5
Polen	76,9	77,6	78,8	85,5	96,1	100,0	112,3	122,7	125,7	120,9	133,9
Portugal	107,1	108,8	109,3	108,2	103,6	100,0	103,1	103,2	99,0	90,5	92,1
Rumænien	98,4	102,4	102,7	101,8	103,4	100,3	109,9	121,4	125,1	117,0	123,3
Slovakiet	74,6	77,2	83,0	95,6	99,2	100,0	115,6	135,2	139,6	120,4	143,1
Slovenien	86,3	89,4	91,4	92,3	95,7	100,0	106,3	114,1	116,0	95,5	101,7
Spanien	98,4	97,0	97,1	98,4	100,2	101,0	105,0	107,1	99,3	83,6	84,3
Storbritannien	105,6	103,6	101,6	100,6	101,1	100,0	100,5	100,8	97,7	87,9	90,2
Sverige	92,3	91,9	92,0	93,5	97,7	99,9	103,4	107,5	104,4	85,7	93,1
Tjekkiet	78,2	84,1	87,5	88,9	97,5	101,7	110,5	122,3	119,4	103,7	113,6
Tyskland	93,7	94,0	93,0	93,5	96,3	99,7	105,4	111,7	111,7	93,5	103,6
Ungarn	76,3	79,4	82,0	87,3	93,2	100,0	110,6	119,5	118,4	97,7	107,7
Østrig	85,2	88,0	88,6	90,4	95,9	100,0	107,7	114,0	115,5	102,5	109,2
EU-15	98,0	97,6	97,0	97,1	98,9	100,0	103,5	106,7	104,7	89,9	95,8
EU i alt	96,4	96,2	95,9	96,3	98,7	100,0	104,1	107,9	106,1	91,6	97,9
Eurolande	96,6	96,5	96,2	96,4	98,5	100,0	104,2	108,2	106,4	90,7	97,5
Island ¹	68,3	80,6	84,3	81,6	89,0	100,0	116,8	117,6	159,3	165,3	..
Norge	104,0	103,6	103,4	101,5	100,3	100,0	97,8	96,6	96,8	93,4	88,3
Rusland ¹	75,6	77,8	80,3	88,0	95,0	100,0	106,4	113,7	114,5	103,8	112,4
OECD ¹	94,9	92,8	93,2	94,6	97,7	100,0	103,8	107,2	105,0	92,2	99,4
Brasilien ¹	85,8	87,1	89,5	89,6	97,0	100,0	102,8	109,0	112,4	104,1	115,0
Indien ¹	72,2	74,2	77,8	82,9	91,9	100,0	110,4	121,9	127,8	136,3	150,7
Japan ¹	98,4	92,2	91,1	94,1	98,6	100,0	104,3	107,2	103,8	81,7	94,3
USA ¹	96,6	93,3	93,5	94,7	96,9	100,0	102,2	104,9	101,0	89,7	94,5

Anm. 1: Produktionsindeks for industrien omfatter som hovedregel de virksomheder, der i de enkelte lande ifølge den internationale standarderhvervsgruppering (ISIC) indgår i erhvervshovedgrupperne råstofudvinding, industri og energiforsyning.

Anm. 2: Eurostats indeks er beregnet ud fra arbejdsdagskorrigerede månedsindeks, hvorfor året 2005 ikke i alle tilfælde giver 100.

¹ Tallene for Island, Rusland, Brasilien, Indien, Japan, USA og OECD er fra OECDs database.

Kilde: Eurostat Data Explorer samt OECDs database <http://stats.oecd.org>.

Effektiv rente af statsobligationer¹. Årsgennemsnit

	2000	2001	2002	2003	2004	2005	2006	2007	2008	2009	2010
<i>Procent pr. år</i>											
Belgien	5,6	5,1	5,0	4,1	4,1	3,4	3,8	4,3	4,4	3,8	3,3
Bulgarien	7,4	6,7	6,8	4,2	4,5	5,4	7,2	...
Danmark	5,5	4,7	4,6	3,5	3,3	2,9	3,8	4,3	4,3	3,6	2,9
Estland	5,3	4,4	3,9	4,3	5,6	8,2
Finland	5,5	5,0	5,0	4,1	4,1	3,4	3,8	4,3	4,3	3,7	3,0
Frankrig	5,4	5,0	4,9	4,1	4,1	3,4	3,8	4,3	4,2	3,6	3,0
Grækenland	6,1	5,3	5,1	4,3	4,3	3,6	4,1	4,5	4,8	5,2	9,1
Nederlandene	5,5	5,2	5,0	4,1	4,1	3,3	3,8	4,3	4,6	5,2	5,5
Irland	9,3	9,8	11,1	8,0	5,1
Italien	5,6	5,2	5,0	4,9	4,9	3,9	4,1	5,3	6,4
Letland	5,3	4,5	3,7	4,1	4,6	5,6	14,0	...
Litauen	3,3	2,8	2,4	3,3	4,4	4,7	3,8	3,1
Luxembourg	4,1	4,1	3,4	3,8	4,3	4,2	3,7	2,9
Polen	5,8	6,9	5,2	5,2	5,5	6,1	6,1	0,0
Portugal	4,2	4,1	3,4	3,9	4,4	4,5
Rumænien	7,2	7,1	7,7
Slovakiet	8,3	8,1	6,9	5,0	5,0	3,5	4,4	4,5	4,7
Slovenien	6,4	4,7	3,8	3,9	4,5	4,6	4,4	3,7
Spanien	5,4	4,9	4,6	4,1	4,1	3,4	3,8	4,3	4,4	4,0	4,1
Storbritannien	4,7	4,8	4,8	4,5	4,9	4,4	4,5	5,0	4,6	3,6	3,5
Sverige	5,4	5,1	5,3	4,6	4,4	3,4	3,7	4,2	3,9	3,2	2,9
Tjekkiet	6,7	4,8	3,2	4,1	4,8	3,5	3,8	4,3	4,6	4,8	3,9
Tyskland	5,2	4,7	4,6	4,1	4,0	3,4	3,8	4,2	4,0	3,2	2,7
Ungarn	6,8	8,3	6,6	7,1	6,7	8,2	9,1	7,2
Østrig	4,2	4,2	3,4	3,8	4,3	4,3	3,9	3,2
Island	5,4	5,3	5,2	4,3	4,3	...	4,0
Norge	6,4	6,3	6,3	5,0	4,4	3,7	4,1	4,8	4,5
Rusland	7,8	6,7	6,5	7,5	10,1	...
Schweiz	3,6	3,6	2,4	2,7	2,7	2,1	2,5	2,9	2,9	2,2	1,6
Australien	6,3	5,6	5,8	5,4	5,6	5,3	5,6	6,0	5,7	5,0	5,3
Canada	5,9	5,8	5,7	4,8	4,6	4,1	4,2	4,3	3,6	3,2	3,2
Japan	1,8	1,3	1,2	1,0	1,5	1,4	1,7	1,7	1,5	1,3	1,1
Mexico	15,8	10,3	10,1	7,4	7,7	9,3	7,5	7,6	8,1
New Zealand	6,8	6,1	6,3	5,9	6,1	5,9	5,8	6,3	6,1	5,5	5,5
Sydkorea	8,5	6,7	6,5	5,0	4,7	5,0	5,2	5,4	5,6
Sydafrika	13,8	11,4	11,5	9,6	9,5	8,1	7,9	8,0	9,1	8,7	...
USA	6,0	5,0	4,6	4,0	4,3	4,3	4,8	4,6	3,7	3,3	3,1

Flere tal og oplysninger findes på www.statistikbanken.dk/mpk100

Kilde: IMF: *International Financial Statistics*.

Valutakurser

		2000	2001	2002	2003	2004	2005	2006	2007	2008	2009	2010
Britiske pund	GBP	1223,33	1197,74	1182,10	1074,99	1096,69	1090,02	1094,32	1089,81	939,73	836,26	869,02
Bulgarske lev	BGN	...	382,50	381,21	381,26	380,88	381,02	381,38	380,95	381,22	380,73	380,78
Cypriotiske pund	CYP	1298,73	1294,10	1291,67	1272,34	1278,80	1292,11	1295,48	1278,84
Estiske kroon	EEK	47,49	47,49	47,55	47,63	47,67	47,62	47,65	47,59	47,60
Euro	EUR	745,37	745,21	743,04	743,07	743,98	745,19	745,91	745,06	745,60	744,63	744,74
Islandske kroner	ISK	10,27	8,56	8,62	8,58	8,54	9,55	8,55	8,51
Lettiske lats	LVL	1279,75	1161,21	1118,83	1070,38	1071,34	1064,24	1061,08	1055,30	1050,80
Litauiske litas	LTL	214,79	215,21	215,47	215,82	216,03	215,78	215,94	215,66	215,69
Maltesiske lira	MTL	...	1849,01	1817,41	1744,45	1738,48	1733,39	1737,50	1735,50
Norske kroner	NOK	91,89	92,60	99,03	93,03	88,90	93,11	92,71	92,99	91,02	85,39	93,02
Polske zloty	PLN	186,03	203,05	193,07	169,26	164,73	185,46	191,58	196,96	213,21	172,43	186,47
Rumænske lei	ROL	211,61	223,68	202,75	175,58	176,84
Schweiziske franc	CHF	478,68	493,47	506,47	488,88	481,96	481,30	474,22	453,66	469,90	493,17	540,60
Slovakiske koruna	SKK	...	17,21	17,41	17,91	18,59	19,31	20,05	22,06	23,89
Slovenske tolar	SIT	3,61	3,42	3,29	3,18	3,11	3,11	3,11
Svenske kroner	SEK	88,26	80,58	81,12	81,45	81,54	80,29	80,62	80,57	77,73	70,18	78,15
Tjekkiske koruna	CZK	20,95	21,88	24,13	23,34	23,33	25,03	26,32	26,85	29,93	28,21	29,47
Ungarske forint	HUF	2,87	2,91	3,06	2,93	2,96	3,01	2,83	2,96	2,97	2,66	2,70
Amerikanske dollar	USD	809,03	831,88	788,12	658,99	598,93	600,34	594,70	544,56	509,86	535,51	562,57
Australske dollar	AUD	469,29	430,51	427,91	428,17	440,53	457,13	447,76	456,06	430,79	421,96	516,96
Brasilianske real	281,10	270,02	319,87
Canadiske dollar	CAD	544,49	537,54	501,86	470,27	460,64	496,12	524,24	508,24	479,15	469,81	546,08
Hong Kong dollar	HKD	101,05	84,62	76,89	77,20	76,55	69,80	65,49	69,09	72,41
Indiske rupees	11,06	12,30
Japanske yen	JPY	7,51	6,85	6,30	5,68	5,54	5,45	5,11	4,62	4,95	5,73	6,43
Kinesiske Yuan renminbi	74,58	71,56	73,44	78,39	83,12
Koreanske won	KRW	0,72	0,64	0,63	0,55	0,52	0,59	0,62	0,59	0,47	0,42	0,49
New Zealand dollar	NZD	367,89	349,85	364,87	382,69	397,53	422,41	386,25	400,37	361,13	338,31	405,66
Russiske rubler	21,87	21,28	20,51	16,87	18,51
Singapore dollar	SGD	378,02	354,21	360,41	374,17	361,21	359,70	368,09	413,16
Sydafrikanske rand	ZAR	116,75	98,02	75,07	87,52	93,05	94,17	88,38	77,18	62,23	64,03	76,90
Effektiv kronkurs ¹ 1980 = 100	95,57	96,85	97,74	101,21	102,20	101,57	101,61	103,23	105,81	107,79	103,97

Anm.: De anførte kurser er fastsat på grundlag af markedskurserne. Der er tale om gennemsnitskurser for de enkelte år.

udviklingen i 25 af Danmarks vigtigste handelspartners valutaer over for den danske krone. Vægtgrundlaget er p.t. baseret på industrivarehandlen i 1995.

Flere tal og oplysninger findes på www.statistikbanken.dk/DNVALA

Kilde: Danmarks Nationalbank.

¹ Indekset for den effektive kronkurs er en geometrisk sammenvejning af

Skatter og afgifter

	Skatter og afgifter* i alt		Personlige indkomstskatter		Andre indkomstskatter		Bidrag til sociale ordninger		Skat af formue, ejendom og besiddelse		Generelle omsætningsafgifter		Told mv.		Afgifter på specielle varer og tjenester	
	1995	2008	1995	2008	1995	2008	1995	2008	1995	2008	1995	2008	1995	2008	1995	2008
<i>Procent af BNP*, årets priser</i>																
Belgien	43,5	44,2	14,2	13,5	2,4	3,3	14,3	13,9	1,5	1,9	6,7	7,0	0,4	0,4	4,0	4,2
Danmark	49,0	48,3	26,3	25,3	4,0	3,9	1,1	1,0	1,8	2,1	9,4	10,1	0,2	0,2	6,3	5,7
Finland	45,7	43,1	14,2	13,3	2,3	3,5	14,1	12,1	1,0	1,2	7,9	8,4	0,2	0,1	5,9	4,5
Frankrig	43,2	43,4	4,9	7,6	2,1	2,9	18,6	16,2	2,8	3,1	7,5	7,3	0,1	0,1	7,1	6,3
Grækenland.....	28,7	32,6	3,5	4,8	2,9	2,6	9,3	12,3	1,0	1,4	6,6	7,6	0,2	0,1	5,3	3,9
Nederlandene	41,6	39,1	7,8	7,5	3,1	3,2	17,4	14,5	2,3	2,1	6,5	7,3	0,5	0,3	3,9	4,3
Irland	32,6	28,7	10,0	8,0	2,8	2,8	4,7	5,1	1,6	1,5	6,9	7,0	0,5	0,1	6,1	4,2
Italien	40,1	43,3	10,4	11,6	3,7	3,3	12,6	13,5	1,9	1,4	5,5	6,0	0,1	0,1	5,7	7,4
Luxembourg	37,4	35,9	8,1	7,8	6,6	5,1	9,9	10,2	2,2	2,2	5,2	6,0	0,1	0,0	5,2	4,5
Polen	36,2	34,3	8,3	5,4	2,8	2,7	11,0	11,4	1,3	1,7	6,2	7,9	2,7	0,1	4,0	5,2
Portugal	30,8	35,2	5,4	5,6	2,3	3,6	9,4	11,5	0,6	0,9	6,9	8,4	0,2	0,1	6,0	5,0
Slovakiet.....	...	29,4	...	2,8	...	3,5	...	12,0	...	0,9	...	6,9	...	0,2	...	3,1
Slovenien	40,4	37,3	6,1	5,9	0,7	2,5	17,3	14,1	0,8	1,0	11,9	8,5	3,1	0,2	0,5	5,0
Spanien	32,2	33,9	7,6	7,3	1,8	3,2	11,6	12,3	1,8	1,9	5,1	5,3	0,3	0,2	3,9	3,8
Storbritannien	34,1	35,7	9,8	10,7	2,8	3,6	6,1	6,8	3,7	3,9	6,5	6,4	0,3	0,2	4,9	4,1
Sverige	47,5	46,3	15,9	13,8	2,8	3,0	13,1	11,5	1,3	1,2	9,2	9,4	0,3	0,2	4,9	7,2
Tjekkiet.....	37,5	36,0	4,8	3,7	4,6	4,2	15,5	16,1	1,2	0,9	6,2	7,1	1,2	0,2	4,0	4,0
Tyskland	37,2	37,0	10,2	9,6	1,0	1,9	14,5	13,9	1,2	1,0	6,5	7,1	0,2	0,2	3,5	3,3
Ungarn	41,3	40,2	6,7	7,8	2,0	2,6	14,7	13,0	0,6	0,7	8,0	10,3	4,3	0,1	4,9	5,6
Østrig	41,3	42,8	8,6	9,9	2,2	3,3	14,9	14,3	1,0	0,9	7,7	7,8	0,2	0,1	6,8	6,5
EU-20	39,0	38,3	9,6	9,1	2,8	3,2	12,1	11,8	1,6	1,6	7,2	7,6	0,8	0,2	4,9	4,9
Island	31,2	36,8	9,7	13,2	0,9	4,6	2,5	2,8	3,0	3,0	9,9	9,1	0,4	0,4	4,8	3,6
Norge	40,9	42,6	10,6	9,1	3,8	12,5	9,6	8,9	1,8	1,6	8,7	7,3	0,3	0,1	6,2	3,1
Schweiz	27,7	29,1	10,1	9,1	1,8	4,8	7,5	6,7	2,1	2,4	3,3	3,7	0,3	1,1	2,6	1,2
OECD-lande	37,3	37,2	9,5	9,2	2,8	3,7	11,1	10,9	1,8	1,8	6,8	7,0	0,7	0,2	4,6	4,4
Japan	26,8	28,1	6,0	5,6	4,3	3,9	9,0	10,9	3,2	2,9	1,5	2,5	0,2	0,2	2,7	2,2
USA	27,8	26,1	9,9	9,9	2,9	1,8	6,9	6,5	3,8	4,0	2,2	2,1	0,3	0,2	1,8	1,4

Kilde: OECD: *Revenue Statistics of OECD Member Countries 1965-2009*. Paris 2010.

Skatter og afgifter

Procent af BNP i markedspriser

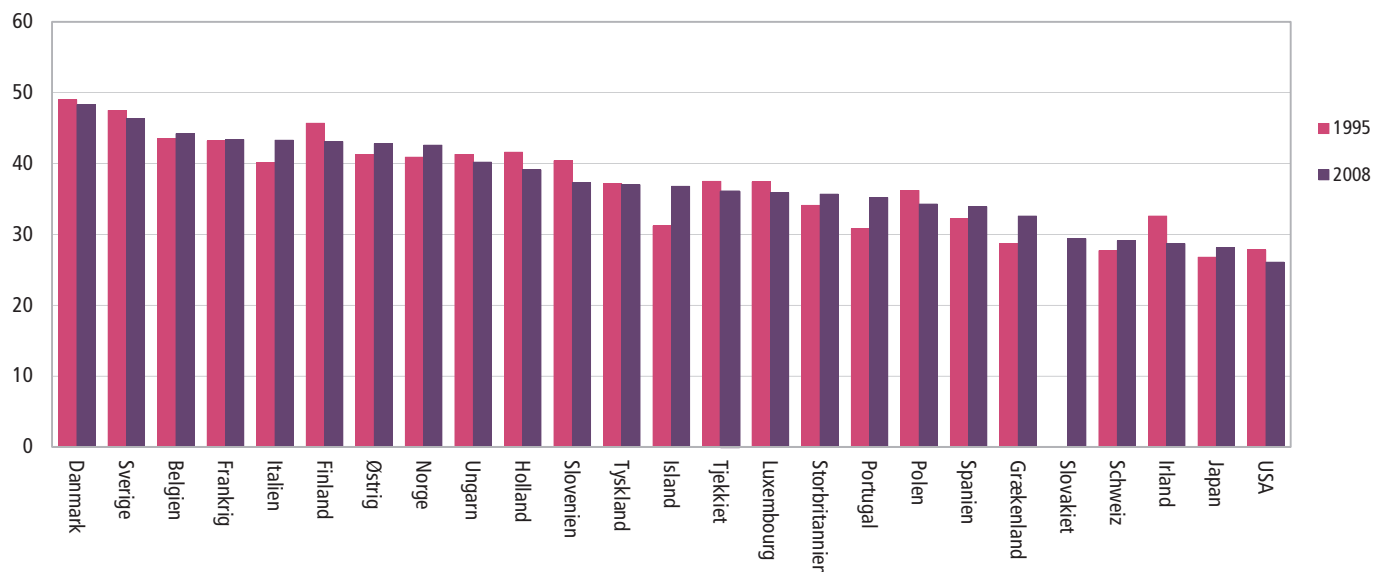

Nationalregnskab begreber

Grundlag og afgrænsning

Nationalregnskabet stræber efter at give et helhedsbillede af den samfundsøkonomiske aktivitet. Det viser, hvordan indkomst skabes gennem en produktionsproces, og hvordan den dernæst fordeles og omfordeles for til sidst at give anledning til efterspørgsel efter varer og tjenester til forbrug og investering. Da næsten alle aktiviteter har et økonomisk element, må en belysning af samfundsøkonomien nødvendigvis afgrænse de aktiviteter, der skal belyses.

De varer og tjenester, der indgår i nationalregnskabet, afgrænses først og fremmest ved, at de skal være produceret med *markeds-mæssigt* salg for øje, dvs. et salg, hvor hensigten normalt er at opnå en fortjeneste. Princippet er begrundet med, at varer og tjenester på et marked omsættes til markedspriser, der kan opfattes som en objektiv værdiansættelse.

På enkelte områder fraviges princippet om, at kun markeds-mæssig økonomisk aktivitet, der kan observeres, skal medtages. F.eks. indgår værdien af varer produceret i husholdningerne til eget brug, eksempelvis landmænds forbrug af egne produkter. Derimod indgår værdien af tjenesteydelser produceret i hjemmene til eget brug (eksempelvis madlavning og rengøring i hjemmet) ikke i nationalregnskabet bortset fra værdien af en ejerbolig, man bor i. Man fastsætter værdier for de ydelser, som inddrages ud fra markedspriser for samme vare eller tjenestetype eller et nærliggende alternativ.

Nationalregnskabet indeholder desuden en række *andre ikke-markeds-mæssige aktiviteter*. Først og fremmest produktionen af offentlige tjenesteydelser. Værdien opgøres som omkostningerne ved at producere tjenesteydelserne.

Foreløbige versioner af nationalregnskabet markeres med *. Disse tal revideres løbende, fordi der med tiden kan inddrages mere primærstatistik. I denne udgave indgår nationalregnskabet marts-version 2010.

Geografisk dækker nationalregnskabet selve Danmark, da Færøerne og Grønland behandles som udland.

Nationalregnskabet udarbejdes i overensstemmelse med definitionerne i EU's *Det europæiske nationalregnskabssystem*, 1995 (ENS-95), der er en videreudvikling af FN's *A System of National Accounts 1993* (SNA93). Erhvervsgrupperingen følger Danmarks Statistiks "Dansk Branchekode 2003" (DB03), der er baseret på EU's branchenomenklatur, NACE Rev.1.

De følgende afsnit rummer en nærmere beskrivelse af nationalregnskabet formelle opbygning samt en række analysemuligheder. Afsnittet *Oversigt* er en summarisk gennemgang af de dele af nationalregnskabet, der i praksis bruges mest.

Værdibegreber

Værdien af den ovenfor nævnte markeds-mæssige og ikke-markeds-mæssige aktivitet er produktionsværdien. Produktionsværdien fratrukket forbrug i produktionen er værditilvæksten.

Den kan værdiansættes ved hjælp af tre prisbegreber:

Markedspriser er de priser, som produktionsværdiens varer og tjenester rent faktisk bliver solgt til, altså inklusive indirekte skatter og fratrukket subsidier.

Basispriser får man ved at trække produkt-skatte, fx moms og punktafgifter, fra markedsprisen og tillægge produksubsidier. Dette prisbegreb bruges ved opgørelsen af de enkelte erhvervs produktionsværdi og værditilvækst.

Faktorpriser er basispriser fratrukket andre produktions-skatte, fx vægtafgifter og ejendomsskatte, samt tillagt andre produktions-subsidier.

De økonomiske transaktioner, der omfatter regulære vare- og tjenestestrømme, opgøres både i *årets priser* (= løbende priser) og *faste priser* (pt. 2000-priser). Værdier i faste priser bruges til at belyse den mængdemæssige udvikling.

Brutto- og nettobegreber

Betegnelsen netto bruges i to betydninger i nationalregnskabet. En nettostørrelse er enten forskellen mellem to bruttostørrelser, fx bruttoindtægter og bruttoudgifter, altså nettoindtægter, eller en bruttostørrelse fratrukket forbrug af fast realkapital.

Oversigt

Forsyningsbalancen giver et summarisk billede af de vigtigste økonomiske størrelser, der kan udledes fra nationalregnskabet system af *hovedkonti* (jf. nedenfor). Forsyningsbalancen viser værdien af de varer og tjenester, som går til *endelig anvendelse* samt deres fordeling på efterspørgselskomponenter. Dvs. dels den indenlandske endelige anvendelse, som består af privat og offentlig forbrugsudgift og investering, dels eksport af varer og tjenester til udlandet. Anvendelsen af varer og tjenester er kun mulig, fordi der har været en tilsvarende *tilgang*, som enten kan stamme fra den værditilvækst, der skabes indenlandsk (*bruttonationalproduktet, BNP*) eller via tilgang fra udlandet (import).

I tabelafsnittet er udviklingen vist i 2000-priser for at belyse den mængdemæssige, dvs. den reale, vækst i de enkelte størrelser. Den reale vækst er endvidere angivet med stigningsprocenter.

Særlig interessant er den reale vækst i BNP, fordi den i daglig tale forbindes med begrebet *økonomisk vækst*. Et mere velegnet mål for de enkelte erhvervs vækst er dog væksten i *bruttoværditilvæksten i basispriser* (herefter blot benævnt bruttoværditilvæksten), dvs. væksten i bruttonationalproduktet ekskl. produkt-skatte, netto, fordi den viser den økonomiske vækst uafhængig af produkt-skatte og -subsidier.

Udviklingen i forsyningsbalancens hovedtal er også illustreret grafisk ved hjælp af indekstal med referenceår 2000 lig 100.

Et lands velstandsudvikling bestemmes i høj grad af udviklingen i *produktiviteten*, dvs. den reale værditilvækst pr. enhed af indsat produk-

tionsfaktor. Det mest enkle mål for produktiviteten er arbejdskraftproduktiviteten, målt ved den reale værditilvækst (*bruttoværditilvæksten* i 2000-priser) pr. arbejdstime. Resultatet af regnestykket for et enkelt år er uinteressant, da det afhænger af det referenceår, der bruges ved fastprisberegningen. Derimod er udviklingen i produktivitetens målet interessant, og derfor er væksten i produktiviteten angivet ved den årlige procentvise stigning.

Væksten i produktiviteten er kun anført for en række udvalgte erhvervsgrupper og ikke for økonomien under et. Det skyldes, at bruttoværditilvæksten i faste priser for den offentlige sektor beregnes fra omkostningssiden og dermed hovedsagelig består af lønomkostninger. Udviklingen er derfor bare et andet udtryk for beskæftigelsesudviklingen, som i forhold til udviklingen i antal ansatte ikke siger noget om produktivitetens udviklingen i den offentlige sektor.

En række af nationalregnskabet størrelser værdiansættes både i årets priser og faste priser. Forholdet mellem de to giver de såkaldte *implicitte prisindeks*.

Beregningen af implicitte prisindeks sker for at få et mål for prisudviklingen for en gruppe af varer og tjenester. Fx beregnes det implicitte prisindeks for de varer og tjenester, der indgår i det private forbrug. Ændringer i dette prisindeks er et bredt dækkende udtryk for *inflationen*.

Prisudviklingen for de varer og tjenester, der er resultatet af den samlede samfundsøkonomiske aktivitet, illustreres ved den årlige procentvise stigning i det implicitte prisindeks for BNP (BNP deflatoren) eller bruttoværditilvæksten.

Den *funktionelle indkomstfordeling* viser fordelingen af den samlede værditilvækst (i faktorpriser, BFI) på produktionsfaktorer. *Lønkvoten* angiver den andel af BFI, der tilfalder lønmodtagerne som lønudbetaling (inkl. en række indirekte personaleomkostninger som arbejds-giverbidrag mv.). Resten af BFI tilfalder de øvrige produktionsfaktorer til dækning af *forbrug af fast realkapital* og som nettooverskud af produktion og blandet indkomst

Udviklingen i den funktionelle indkomstfordeling for økonomien under et påvirkes både af forskydninger i fordelingen inden for de enkelte erhverv og forskydninger i erhvervenes indbyrdes betydning i forhold til den samlede bruttofaktorindkomst.

Forskydninger i erhvervenes indbyrdes betydning kan neutraliseres ved hjælp af en standardberegning. En sådan er lavet for lønkvoten. Den *standardberegnete lønkvote* viser for de enkelte år, hvor stor lønkvoten ville have været, hvis erhvervenes indbyrdes betydning havde været uændret, og kun lønkvoterne i de enkelte erhverv var ændret siden referenceåret for standardberegningen (her 2000). Hvis den standardberegnete lønkvote fx er højere end den faktiske lønkvote, er det udtryk for, at erhverv med forholdsvis lav lønkvote har fået en større relativ betydning, dvs. en større andel af den samlede bruttofaktorindkomst.

Hovedkonti

Nedenfor gennemgås kontosystemets logiske opbygning, og der ses for forståelsens skyld bort fra forskellen mellem brutto- og nettobegreber samt forskelle i værdibegreber.

Konto for varer og tjenester viser værdien af den samlede tilgang af varer og tjenester, dvs. produktionsværdi og import. Tilgangen modsvarer pr. definition af den samlede anvendelse, som opdeles i hovedgrupperne forbrug i produktionen, forbrugsudgift, faste bruttoinvesteringer, lagerforøgelse samt eksport.

Produktionskontoen viser nationalproduktet dvs. den værditilvækst, som er skabt ved hjælp af indenlandske produktionsfaktorer. Nationalproduktet fås ved at trække forbrug i produktionen fra produktionsværdien.

Konto for indkomstdannelse viser, hvordan den værditilvækst, som skabes i Danmark, bruges til at betale produktionsskatter, netto, aflønne ansatte eller tilfalder residente produktionsenheder i form af bruttooverskud af produktionen og blandet indkomst.

Til forskel fra konto for indkomstdannelse betragtes i *konto for allokering af primær indkomst* de residente enheder i deres egenskab af modtagere i modsætning til producenter af indkomst. Således vises bruttooverskud af produktionen og blandet indkomst, der tilfalder danske produktionsenheder, den aflønning som danske lønmodtagere modtager (hvad enten den kommer fra ind- eller udland) og de produktionskatter, netto, som tilfalder det offentlige. Ikke alle opkrævede produktionskatter, netto, tilfalder det offentlige, da en del tilfalder EU-institutioner. Ved at tillægge formueindkomst fra udlandet, netto, som mest består af renter og udbytter, får man *bruttonationalindkomsten, BNI*.

I *konto for fordeling af sekundær indkomst* tillægges man indkomst- og formueskatter samt andre løbende overførsler (herunder udlands-hjælp) fra udlandet, netto. Resultatet er den disponible bruttonationalindkomst.

Konto for anvendelse af disponibel indkomst viser, hvordan den disponible nationalindkomst bliver brugt til forbrug og opsparing. Forskellen mellem forbrug og opsparing er forbrugstidspunktet, da den anvendelse, som sker i samme periode som indkomstkabelsen, er forbrug. *Kapitalkontoen* viser, hvordan opsparingen bruges til investeringer, investeringstilskud til udlandet eller til fordrings erhvervelse, netto. Sidstnævnte er kontoens saldo, der ofte kaldes 'den finansielle opsparing'. Negativ fordrings erhvervelse, netto, er udtryk for, at den disponible nationalindkomst har været for lille til at dække periodens forbrug og investeringsaktivitet. Da enhver økonomisk transaktion altid er finansieret, indebærer en negativ fordrings erhvervelse, netto, udenlandsk finansiering, dvs. låntagning i udlandet.

Konto for udlandet afrunder nationalregnskabs kontosystem, da alle transaktioner på de øvrige konti, der er relateret til udlandet, modposteres på denne konto. Saldoen er identisk med saldoen på kapitalkontoen. Den svarer til saldoen på *betalingsbalancens løbende poster*, plus kapitaloverførsler fra udlandet, netto.

Institutionelle sektorer

Den detaljerede opdeling af økonomien i nationalregnskabet tjener til at vise den funktionelle og den institutionelle fordeling.

Den *funktionelle* opdeling giver en økonomisk teknisk beskrivelse af økonomien. Den viser, hvilke økonomiske enheder der producerer bestemte varer og tjenesteydelser og på hvilken måde. De økonomiske enheder, dvs. primært *arbejdsstederne*, er henført til *erhvervsgrupper*. En række hovedstørrelser fra den funktionelle opdeling gennemgås i afsnittet *Erhvervstabeller*.

Den *institutionelle* opdeling sigter på at belyse den økonomiske adfærd. Derfor er de beslutningsdygtige enheder, typisk *firmaer*, udgangspunktet for placeringen i *sektorer*.

I det danske nationalregnskab er økonomien delt op i fire hovedsektorer: *selskabssektoren*, *sektoren for offentlig forvaltning og service*, *husholdningssektoren og udland*. Selskabssektoren er yderligere opdelt i undersektorer, men tabellerne viser kun hovedsektorerne.

For alle økonomiens indenlandske sektorer opstilles konti, som viser sektorens produktion og transaktioner med de øvrige indenlandske sektorer og udlandet, jf. principperne beskrevet i afsnittet om *hovedkonti*. Dog udelades konto for varer og tjenester samt konto for udlandet. En institutionel opsplitning af økonomien medfører, at der på de enkelte konti optræder en række særlige begreber, som ikke findes på hovedkontiene for hele økonomien under ét. Det skyldes, at indbyrdes transaktioner mellem sektorerne ophæver hinanden ved den summation, der sker, når kontiene *konsolideres*. Det drejer sig primært om de omfordelende transaktioner på konti for indkomstfordeling.

Finansielle konti

De finansielle konti viser bl.a., hvordan økonomiens sektorer placerer eller finansierer den finansielle nettoopsparing gennem *finansielle instrumenter*. Hvis en sektor et år oplever en positiv fordrings erhvervelse, netto, har sektoren et placeringsbehov, som vil afspejle sig i eksempelvis køb af aktier og obligationer, større udlån/indskud eller nedbringelse af gæld. Disse transaktioner i finansielle instrumenter opgøres i den *finansielle (transaktions-)konto*, som er den sidste i rækken af nationalregnskabskonti til belysning af transaktioner mellem forskellige *institutionelle enheder*. Fordrings erhvervelsen, netto binder på denne måde de finansielle konti sammen med det øvrige nationalregnskab.

Finansielle konti består af beholdnings- og strømkonti for økonomiens sektorer, hvor de enkelte sektorer aktiver/passiver og bevæ-

gesler i disse registreres fordelt på en række finansielle instrumenter. Den enkelte sektors *finansielle (transaktions-)konto*, der viser køb og salg af finansielle instrumenter, beskriver en væsentlig del af overgangen fra *primostatuskonto* til *ultimostatuskonto*. Da de finansielle instrumenter værdiansættes til *markedspris*, udgør omvurderinger en betydelig del af overgangen fra primostatus til ultimostatus. De belyses i *omvurderingskontoen*. Resten af overgangen forklares i *konto for andre mængdemæssige ændringer*, som bl.a. viser tab på debitorer og flytninger af enheder mellem sektorer. I de viste tabeller er omvurderinger og andre mængdemæssige ændringer samlet i *konto for andre ændringer i status*. De finansielle konti, der beregnes både konsolideret og ukonsolideret, opgøres i markedsværdier.

De enkelte finansielle konti er på såvel aktiv- som passivside opstillet med udgangspunkt i en række *finansielle instrumenter*. Det ligger i disses natur, at hvis instrumentet optræder som aktiv for én enhed, vil det samtidig være passiv for en anden enhed. Ser man eksempelvis på husholdningernes indlån i bankerne, optræder indlånet på husholdningernes aktivside og modsvarer på bankernes passivside. For hver enkelt konto og instrument betyder dette sektor/modsektor-forhold, at summen af alle sektorer (inklusive udlandet) aktivside definatorisk er lig summen af passivside. Samtidig gælder det, at summen af alle sektorer nettofordrings erhvervelse er lig nul.

De *finansielle instrumenter* udgøres af:

Monetært guld og særlige trækningsrettigheder udgøres af Danmarks Nationalbanks guldbeholdning og SDR tildelt medlemslande af Den Internationale Valutafond (IMF). Se ordfor-klaring til Nationalbankens balance: Guldbeholdning og Den internationale Valutafond (IMF)

Sedler og mønt samt indskud udgøres af sedler og mønter udstedt af centralbanker, indskud der umiddelbart kan konverteres til kontanter eller overdrages ved check, overførsel eller lignende samt andre indskud.

Værdipapirer undtagen aktier repræsenterer papirer, som normalt er omsættelige og handles på sekundære markeder eller kan føres i modregning i markedet, og som ikke giver ejeren nogen form for ejendomsrettigheder over for den institutionelle enhed, der har udstedt dem. Papirerne omfatter vekslers, obligationer, statsgældsbeviser, indskudsbeviser, omsættelige finansielle derivater og lignende finansielle instrumenter, der normalt handles på de finansielle markeder.

Lån består af de finansielle aktiver, som en kreditor direkte eller gennem en mægler låner en debitor, evt. på basis af et uomsætteligt dokument.

Aktier og andre ejerandelsbeviser repræsenterer en ejendomsret til selskaber. Den type finansielle aktiver giver normalt indehaveren ret til en andel i udbyttet i selskaberne og i disses nettoaktiver i tilfælde af likvidation. Aktier og

andre ejerandelsbeviser består af noterede og unoterede aktier, andre ejerandelsbeviser samt andele i investeringsforeninger.

Forsikringstekniske reserver består af:

1) *Husholdningernes nettoformue i livsforsikrings- og pensionsreserver*, som omfatter tekniske hensættelser hos forsikringselskaber og pensionskasser til at udbetale ydelser.

2) *Præmie- og erstatningsreserver*, som består af præmiereserver, dvs. den del af forsikringselskabers opkrævede præmier, der henføres til den efterfølgende regnskabsperiode. Derudover består instrumentet af erstatningsreserver, som udgør forsikringsselskabernes skøn over de samlede omkostninger til skadeserstatninger vedr. skader indtruffet indtil slutningen af regnskabsperioden, uanset om de er anmeldt eller ej, minus det beløb, der allerede er udbetalt vedr. disse forsikringskader.

Andre forfaldne ikke-betalte mellemværender udgør finansielle fordringer, der opstår som modstykke til finansielle eller ikke-finansielle transaktioner, hvor der er en tidsforskel mellem transaktionen og den modsvarende betaling. Handelskreditter og forudbetalinger er eksempler på andre forfaldne ikke-betalte mellemværender.

Erhvervstabeller

Erhvervstabellerne giver en *funktionel*/beskrivelse af økonomien fordelt på 27 erhvervsgrupperingen. For hver erhvervsgruppe præsenteres følgende hovedstørrelser:

Produktionsværdien er værdien af erhvervenes samlede markedsmæssige og ikke-markedsmæssige økonomiske aktivitet.

Bruttoværditilvæksten, BVT, i årets priser beregnes som produktionsværdien minus forbrug i produktionen. Ved at trække andre produktionskatte, netto fra, får man den indkomst, der tilfalder produktionsfaktorerne som aflønning for den værditilvækst, erhvervet selv har skabt via produktionsprocessen.

Bruttoværditilvæksten i 2000-priser udtrykkes den værditilvækst, erhvervene har skabt, når man ser bort fra prisstigninger siden 2000. Udviklingen i tallene tolkes som den mængdemæssige vækst - altså et mål for *økonomisk vækst*.

Aflønning af ansatte omfatter enhver form for udbetalt løn, lønmodtageres og arbejdsgiveres bidrag til sociale ordninger samt værdien af naturalieydelser ("frynsegoder"), der udbetales i Danmark uanset modtagerens nationalitet.

Bruttooverskud af produktionen og blandet indkomst beregnes ved at trække aflønning af ansatte og andre produktionskatte, netto fra bruttoværditilvæksten. Det er den indkomst, der er til aflønning af selvstændiges arbejde, aflønning af den faste realkapital samt forbrug af fast realkapital. I erhvervet offentlig forvaltning og service er bruttooverskuddet af produktionen lig med forbruget af fast realkapital og nettooverskuddet af produktionen derfor lig nul, da produktionsværdien pr. konvention måles fra omkostningssiden.

Præsterede arbejdstimer beregnes som det samlede antal timer, der rent faktisk udføres af alle beskæftigede (såvel lønmodtagere som selvstændige) i løbet af regnskabsperioden. Det belyser altså indsatsen af arbejdskraft til at frembringe produktionen. Opgørelse af arbejdskraftforbruget målt i præsterede arbejdstimer er et bedre mål for indsatsen af arbejdskraft i produktionen end beskæftigelsen.

Antal beskæftigede beregnes som antal beskæftigede vejet med længden af beskæftigelsesperioden. Det er altså et gennemsnitsmål, der ikke tager hensyn til, at nogle er deltidsbeskæftigede, og andre har merarbejde.

Lønmodtagere beregnes efter samme principper som den samlede beskæftigelse. Forskellen mellem antal beskæftigede i alt og lønmodtagerne er de selvstændige og de medhjælpende ægtefæller.

Input-output tabel

En input-output tabel giver en detaljeret beskrivelse af samfundets produktionsstruktur og brug af varer og tjenester. Tabellen kan altså opfattes som en yderligere specifikation af nationalregnskabets tre hovedkonti for henholdsvis varer og tjenester, produktion og indkomstdannelse. Flere analyser og en nærmere redegørelse for tabellernes struktur offentliggøres i årspublikationen *Danish Input-Output Tables and Analyses*.

Forbrugsudgift

De private forbrugsudgifter består næsten udelukkende af husholdningernes udgifter til at købe varer og tjenesteydelser til direkte forbrug. De private forbrugsudgifter opdeles i følgende kategorier:

Husholdningers forbrug på dansk område, der dels er vist opdelt i ti forbrugsgrupper (fødevarer, beklædning osv.), dels er vist med en opdeling efter varighed.

Turistindtægter, dvs. udenlandske turisternes forbrug i Danmark.

Turistudgifter, dvs. danske turisternes forbrug i udlandet. Summen af husholdningers forbrug på dansk område og deres forbrug i udlandet (turistudgifterne) fratrukket turistindtægterne er husholdningernes forbrug i alt.

Foreninger, organisationer mv., fx kulturelle foreninger og andre foreninger, som leverer ydelser til husholdningerne.

De offentlige forbrugsudgifter opdeles i *individuelle* og *kollektive forbrugsudgifter*. Det offentlige udgifter til individuelt forbrug er udgifter til ydelser, der forbruges af enkeltpersoner, fx en lang række ydelser inden for undervisnings- og sundhedsområdet. Kollektive forbrugsudgifter er udgifter til ydelser, der forbruges kollektivt, eksempelvis forsvar og retsvæsen.

Faktisk individuelt forbrug er summen af de private forbrugsudgifter og de offentlige individuelle forbrugsudgifter. Dette beløb viser de samlede udgifter til individuelt forbrug og er upåvirket af eventuelle ændringer i fordelingen af betalingen mellem husholdningerne og det offentlige.

Investeringer

Investeringerne omfatter både faste investeringer og lagerforøgelse.

Faste investeringer er udgifter til varige goder. Varige goder er goder, der erhverves for at blive brugt i produktionsprocessen i mere end et år, fx udgifter til anskaffelse af maskiner og inventar og til opførelse af bygninger. De faste investeringer opgøres både brutto og netto. Forskellen er forbrug af fast realkapital.

Lagerforøgelse er værdien af den mængdemæssige stigning i erhvervenes varebeholdninger, fx forøgelsen af rå- og færdigvarelagre i industrien og i engros- og detailhandel.

Fast realkapital

Fast realkapital opgøres både brutto og netto. Forskellen består i, om man tager hensyn til slid og faldende restlevetid, fordi kapitalgoderne indgår i en produktionsproces. Ved bruttobeholdningen af fast realkapital forstås værdien af alle kapitalgoder opgjort i genanskaffelsespriser for nye kapitalgoder. I faste priser er netto-beholdningen lig bruttobeholdningen minus det akkumulerede forbrug af fast realkapital og afspejler derved, at markedsprisen falder med dalende restlevetid.

Forbrug af fast realkapital i årets priser er et mål for den faste realkapitals fysiske og tekniske værdiforringelse på grund af slid samt teknisk og økonomisk forældelse, da den faste realkapital opgøres i genanskaffelsespriser. Forbrug af fast realkapital adskiller sig fra begrebet afskrivninger i virksomhedsregnskaber. Afskrivninger i virksomhedsregnskaber kan desuden indeholde et element af omvurdering som følge af prisændringer.

Offentlige finanser begreber

Offentlig forvaltning og service

Offentlig forvaltning og service afgrænses til den sektor, der producerer ikke-markeds-mæssige tjenester. Disse tjenester finansieres helt eller delvist via skatter. Tjenesterne stilles således helt eller delvist gratis til rådighed for husholdninger og virksomheder. Endvidere omfordeler offentlig forvaltning og service indkomst og formue. Offentlig forvaltning og service består fx af uddannelse, politi, forsvar og sygehusvæsen. Hovedparten af de myndigheder og institutioner, der producerer offentlige tjenester, findes i statsregnskabet samt i regional- og kommunalregnskaberne (budgetary units). En del offentlige institutioner har selvstændige regnskaber (extra budgetary units), fx folkekirken, arbejdsløsheds-kasser og universiteter. Nogle institutioner er juridisk private og har selvstændige regnskaber. Kriteriet for at de indgår i offentlig forvaltning og service er, at de overvejende er finansieret og kontrolleret af det offentlige, fx kan nævnes daginstitutioner.

Offentlige selskabslignende virksomheder

Offentlige selskabslignende virksomheder er offentlige institutioner, som drives på markedsvilkår. Selskabernes regnskaber er en del af stats- og kommuneregnskaberne, men kan udskilles derfra. Det offentlige kontrollerer virksomhederne 100 pct. Dette betyder, at offentlig forvaltning og service dækker selskabernes driftsunderskud (underskuds-virksomheder) eller modtager selskabernes driftsoverskud (overskuds-virksomheder). Dette gælder fx kommunale forsyningsvirksomheder og renovation samt Skov- og Naturstyrelsen og Finanstilsynet. Følgende forudsætninger gælder for en offentlig selskabslignende virksomhed:

- Regnskaberne er integreret i stats- eller kommuneregnskaberne
- Produktionen er markedsbestemt og sælges til økonomisk signifikant pris, m.a.o. udgør salgsindtægterne mere end 50 pct. af omkostningerne
- Selskabet er erhvervs-mæssigt drevet

Offentlige selskaber

Offentlige selskaber er offentlige institutioner, som drives på markedsvilkår. Offentlige selskaber er privatretligt organiseret og ejes eller domineres af offentlige myndigheder. Ved kontrol menes, at det offentlige har mulighed for at udøve kontrol via et lovgrundlag, der påvirker virksomhedernes spillerum. Eller det at det offentlige kan udpege bestyrelsesmedlemmer og formand. Eksempler er DONG Energy A/S og DSB. Følgende forudsætninger gælder for et offentligt selskab:

- Det offentlige har kontrol med virksomheden og/eller

- Det offentlige ejer mere end 50 pct. af virksomheden

Den offentlige sektor

Den offentlige sektor består af offentlig forvaltning og service samt offentlige selskabslignende virksomheder og offentlige selskaber (selskabssektoren).

Realøkonomisk fordeling

Den realøkonomiske fordeling viser de offentlige udgifter opgjort på aktiviteter efter, hvordan allokeringen af ressourcer i økonomien påvirkes. Reale transaktioner er udgifter til forbrugs- og investeringsaktivitet, hvor det offentlige umiddelbart lægger beslag på ressourcer (varer, tjenester og arbejdskraft) i den private sektor. Transfereringer er udgifter, der ikke er knyttet til produktion (fx folkepension), men som omfordeler formuer og indkomster mellem økonomiens forskellige sektorer.

Den realøkonomiske fordeling er forholdsvist entydig og derfor velegnet til sammenligning af offentlig forvaltning og service på tværs af lande og over tid.

Udgiftsposter

Driftsudgifter

Aflønning af ansatte omfatter dels den direkte bruttoløn, dvs. udbetalt løn plus tilbageholdt skat mv. Dels omfatter det medlems- og arbejdsgiverbidrag til sociale ordninger, herunder et beregnet (imputeret) pensionsbidrag svarende til værdien af den pensionsret, som tjenestemænd mfl. har optjent.

Forbrug i produktionen defineres som køb af varer og tjenester til løbende forbrug, herunder udgifter til leje af lokaler og bygninger mv., forsikringspræmier samt indirekte skatter og afgifter betalt af det offentlige selv. Desuden betragtes en del af militærets anskaffelser af varige goder (bl.a. våbensystemer) fortsat per konvention som forbrug i produktionen, når anskaffelserne ikke alternativt kan bruges til civile formål.

Andre produktionsskatter og andre produktionssubsidier, netto omfatter skatter og subsidier, der betales/modtages i forbindelse med produktion, men uafhængigt af dennes størrelse og værdi.

Sociale ydelser i naturalier er betegnelsen for fx sygesikringsydelse og hjælpemidler. Det er ydelser, som sektoren for offentlig forvaltning og service køber på markedet og fordele til husholdningerne ved helt eller delvist at betale markedsproducenter for at levere visse produkter til husholdningerne.

Renteudgifter mv. omfatter såvel egentlige, pålydende eller nominelle renter som fordelte emissionskurstab og udgifter til leje af jord og rettigheder. Emissionskurstab opstår, når der udstedes obligationer til en kurs, der er forskellig fra markedskursen. Kurstabet fordeles ud over lånets løbetid. De fordelte emissionskurstab modsvarer af fordelte kursgevinster, der tilfalder ejerne af obligationsbeholdningerne.

Subsidier er defineret som løbende ensidige overførsler til offentlige eller private virksomheder. Subsidiene opdeles i produktsubsidier og andre produktionssubsidier. Produktsubsidier betales pr. enhed af de producerede varer og tjenester. Det gælder fx de fleste af EU's landbrugstilskud. Endvidere bliver dækningen af driftsunderskuddet i offentlige kvasi-selskaber (fx DSB) defineret som produktsubsidier. Andre produktionssubsidier gives, når produktionen begynder. Det gælder fx støtten til almennyttigt boligbyggeri. Subsidier under EU-ordninger indgår ikke i opgørelsen af udgifterne i offentlig forvaltning, da EU betaler dem direkte til personer med bopæl i Danmark.

Andre løbende overførsler består primært af overførsler til private. Overførslerne opdeles i sociale overførsler som folke- og førtidspension, tjenestemandspension, arbejdsløshedsdagpenge og efterløn, bistandsydelse, syge- og barseldagpenge, børnetilskud mv. samt boligsikring og boligydelse. Hertil kommer andre indkomstoverførsler som fx uddannelsesstøtte. Endelig er der indkomstoverførsler til private institutioner, Færøerne og Grønland, EU og udlandet i øvrigt.

Kapitaludgifter

Kapitalakkumulation omfatter reale kapitalaktiviteter for den offentlige forvaltning og service på samme måde, som det offentlige forbrug omfattede de reale driftsaktiviteter.

Faste nyinvesteringer er udgifter til opførelse af nye bygninger og anlæg samt til køb af bygninger, transportmidler og maskiner mv. Desuden betragtes alt købt software samt egenudvikling af software som investeringer, hvis der er tale om signifikante beløb.

Køb af bygninger, netto er defineret som ejendomskøb, hvor de eksisterende bygninger (i forhold til jorden) er den væsentligste størrelse, minus tilsvarende salg.

Lagerændringer udgør tilgang og afgang fra lagre, netto.

Køb af jord og rettigheder, netto omfatter for det første ejendomserhvervelser, hvor jorden er det afgørende, minus salg. Desuden indgår udgifterne til varig erhvervelse af forskellige rettigheder til udnyttelse.

Kapitaloverførsler påvirker enten givers eller modtagers formue. Af eksempler kan nævnes anlægs- og investeringstilskud, visse erstatninger samt nedskrivninger af lån og lignende ydelser, oftest af engangskaraktér.

Det skal nævnes, at kapitaltilførsel til offentlige kvasi-selskaber til at dække investeringer betragtes som ansvarlig indskudskapital, dvs. erhvervelse af ejerandelsbeviser og dermed en finansiel transaktion.

Indtægtsposter

Salg af varer og tjenester omfatter salg af produktion. For at blive betragtet som salg af varer og tjenester skal der være en modydelse og en vis frivillighed fra købers side.

Udtræk af indkomst fra offentlige kvasi-selskaber består af driftsoverskuddet af offentlige kvasi-selskaber som fx kommunale havne. Desuden indgår statens andel af Nationalbankens overskud.

Renter samt udbytter omfatter ud over de egentlige nominelle renter, dividender o.l. kursgevinster minus eventuelle tab.

Jordrente mv. omfatter primært forpagtningsafgifter, koncessionsafgifter o.l.

Skatter og afgifter defineres som obligatoriske ydelser, der betales til offentlig forvaltning og service uden nogen speciel modydelse. I den generelle statistik fordeles skatter og afgifter bl.a. på skattetyper og nationalregnskabsgrupper. Indplaceringen af skatter og afgifter i de forskellige dele af nationalregnskabet er et forsøg på at afspejle, hvordan de enkelte skatter og afgifter påvirker samfundsokonomien. Skatterne og afgifterne opdeles i produktions- og importskatter og løbende indkomst- og formueskatter samt kapitalafgifter og obligatoriske bidrag til sociale ordninger. Ved grupperingen af skatter og afgifter efter art er der kun taget hensyn til deres udskrivningsgrundlag.

Produktions- og importskatter er afgifter, der pålægges produktionen og importen af varer og tjenester eller anvendelsen af produktionsfaktorer. Denne type skatter og afgifter er uafhængige af virksomhedens driftsresultat. Eksempler på produktions- og importskatter er moms, told og forbrugsafgifter, afgifter på specielle varer som cigaretter, sukker, spiritus osv. Derudover indgår ejendomsskatter og vægtafgift på motorkøretøjer, som bruges i produktionen. Endvidere indgår arbejdsgivernes bidrag til forskellige arbejdsmarkedsordninger.

Løbende indkomst- og formueskatter omfatter alle de obligatoriske betalinger, som det offentlige regelmæssigt pålægger indkomster og formuer i den private sektor. Løbende indkomst- og formueskatter omfatter bl.a.:

Personlig indkomstskat (af arbejdsindkomst, formuebesiddelse, virksomhedsdrift, pensioner osv.) Endvidere indgår bøder o.l., uanset om de er betalt af husholdninger eller virksomheder.

Obligatoriske bidrag til sociale ordninger optræder separat, fordi de i princippet er øremærket til sociale sikringsformål. Bidragene skal desuden være obligatoriske, hvilket vil sige, at arbejdsgiverne eller lønmodtagerne ved lov eller andet offentligt påbud er forpligtet til at betale. Ordningen skal samtidig være offentlig, hvilket vil sige, at den ikke må blive administreret i privat regi.

Frivillige bidrag til sociale ordninger er bidrag, der giver yderen ret til offentlige sikringsydelser. Frivilligheden betyder, at bidragene falder uden for skatte- og afgiftsområdet. De frivillige ordninger omfatter bidrag til frivillig syge-, dagpengesikring og frivilligt bidrag til ATP, hovedsageligt fra selvstændigt erhvervsdrivende, der frivilligt har tilsluttet sig ordningen.

Imputerede bidrag til sociale ordninger er beregnede bidrag fra tjenestemænd mfl. Bidragene svarer til værdien af optjent pensionsret beregnet ud fra deres løn. Bidraget beregnes i

praksis som den udbetalte pension fra igangværende pensionsordninger.

Andre løbende overførsler kommer fra andre indenlandske sektorer, EU og udland i øvrigt.

Kapitalskatter omfatter skatter, der opkræves uregelmæssigt på baggrund af aktiver eller nettoformue fx arveafgift.

Andre kapitaloverførsler består af alle øvrige transaktioner, som bevirker en opsparings- eller formueomfordeling.

Overskudsbegreber

Formålet med overskudsbegreberne er at få indikatorer for de offentlige finansers virkning på indkomst og likviditet og indikatorer for det offentlige finansielle stilling ift. omverdenen.

Driftsoverskud består af driftsindtægter i alt minus driftsudgifter i alt, hvilket svarer til det offentlige bruttoopsparing.

Bruttoopsparing beregnes som driftsoverskud, jf. ovenfor. Bruttoopsparingen viser det offentlige formueforøgelse, men afskrivninger på produktionsapparatet er ikke trukket fra. En negativ opsparing svarer til et forbrug af formue.

Drifts- og kapitaloverskud er drifts- og kapitalindtægter i alt minus drifts- og kapitaludgifter i alt. Saldoen benævnes også nettofordringserhvervelsen (se denne), da et overskud eller underskud betyder, at offentlig forvaltning og service øger hhv. mindsker sine finansielle tilgodehavender hos andre sektorer. Drifts- og kapitaloverskuddet er det mål, man typisk bruger i internationale sammenligninger af offentlig forvaltning og service og i analyser af den økonomiske politik.

Fordringserhvervelser, netto viser ændringer i det offentlige finansielle stilling over for omverdenen. En negativ fordringserhvervelse svarer til den offentlige gældsætning (eksklusive kurstab). Fordringserhvervelsen, netto bruges til at vurdere, om man overholder konvergenskriterierne i Den Økonomiske og Monetære Union.

De ovennævnte overskudsbegreber henviser til den realøkonomiske opstilling af de offentlige udgifter og indtægter. Derudover bruges nedenstående overskudsbegreber i forbindelse med statens finanser (finanslov og statsregnskab) især til at vurdere likviditetspåvirkningerne i samfundet.

Drifts-, anlægs- og udlånsoverskud. Ved at trække udlån til private fra drifts- og kapitaloverskuddet og korrigerer for forskelle i opgørelsesmetoden for specielle indtægter (hovedsagelig skatter) får man statens drifts-, anlægs- og udlånsoverskud (DAU-overskuddet).

Statens kasseoverskud er opgjort som statens samlede indbetalinger fratrukket dens samlede udbetalinger. Saldoen har interesse i pengepolitisk og likviditetsmæssig sammenhæng.

Statens nettokasseoverskud opgøres som statens samlede indbetalinger fratrukket de samlede udbetalinger, dog undtaget afdrag og indløsning af statsgæld. Saldoen har interesse i pengepolitisk og likviditetsmæssig sammenhæng. Det beregnes ved at trække statens udgifter til obligationskøb (Den Sociale Pensionsfond) fra DAU-overskuddet og lægge udgifter til afdrag på emissionskurstab til.

Statens bruttokasseoverskud fås ved yderligere at trække afdrag på statsgælden samt indløsning af statsgældsbeviser fra. Et underskud udtrykker et finansieringsbehov.

Finansieringen kan ske ved at tage indenlandske lån, udenlandske lån eller trække på statens løbende konto i Nationalbanken. Kun salg af statspapirer modvirker likviditetsvirkningen af et underskud.

Statens gæld viser, hvor meget staten skylder på et givet tidspunkt. Statens nettolånebehov er det samme som statens **nettofinansieringsbehov**. Det viser, hvor mange penge staten i alt skal låne i en periode, hvis den ikke ønsker at bruge af tidligere opsparede midler. Når man opgør ændringer i statens gæld, skal der iht. nettofinansieringsbehovet korrigeres for emissionskurstab, valutakursregulering og statens nettostillings over for Nationalbanken.

Det offentlige forbrugsudgifter

Det offentlige forbrugsudgifter består af de varer og tjenesteydelser, som den offentlige sektor stiller gratis til rådighed for borgerne. Forbrugsudgifterne svarer til summen af den offentlige produktion og sociale ydelser i naturlig er fratrukket salg af varer og tjenester, herunder brugerbetaling. Det offentlige forbrugsudgifter opgøres som:

Aflønning af ansatte
 + Forbrug af fast realkapital
 + Forbrug i produktionen
 + Andre produktionskatter og andre produktionsubsidier, netto
 = Produktion
 + Sociale ydelser i naturallier
 + Salg af varer og tjenester
 = Forbrugsudgifter i alt
 Opgørelsen af det offentlige forbrugsudgifter følger definitionerne i den realøkonomiske fordeling, dog med følgende tillæg:

Forbrug af fast realkapital benævnes også afskrivninger eller reinvesteringer og er et beregnet udtryk for slid og teknisk forældelse af produktionsapparatet (herunder veje, broer mv.) i offentlig forvaltning og service.

Funktionel fordeling

Funktionel fordeling belyser formålet med de offentlige udgifter og kaldes også formålsfordelingen.

Den funktionelle fordeling giver et overblik over, hvad de offentlige udgiftskroner bruges til og dermed de overordnede udgiftsmæssige priori-

teringer inden for offentlig forvaltning og service. Opgørelsen af den funktionelle fordeling bygger på internationale retningslinjer, og tallene er sammenlignelige mellem lande. Ved landesammenligninger skal der dog tages højde for forskelle i landenes institutionelle strukturer.

I statistikken for offentlig forvaltning og service opdeles de offentlige udgifter på ti hovedformål: generelle offentlige tjenester, forsvar, offentlig orden og sikkerhed, økonomiske anliggender, miljøbeskyttelse, boliger og offentlige faciliteter, sundhedsvæsen, fritid, kultur og religion, undervisning og endelig social beskyttelse.

Opgave-/byrdefordeling

Formålet med opgave-/byrdefordelingen er at vise, hvilke delsektorer der udfører opgaverne, og hvilke der betaler for at få dem udført.

Udgifter opgjort som opgave angiver de enkelte delsektors drifts- og kapitaludgifter over for andre sektorer. Denne størrelse er ikke nødvendigvis lig den finansielle belastning, fordi en del af udgifterne kan blive refunderet. Omvendt bliver den pågældende refusion en finansiell byrde uden at være en opgave udadtil i en anden del af offentlig forvaltning og service.

Opgaveudgiften består af drifts- og kapitaludgifter fra hver af sektorerne samlet minus afgivne interne offentlige overførsler. Hovedopgaver er produktion af offentlige ydelser og formidling af indkomst- og kapitaloverførsler, først og fremmest til private.

Udgifter opgjort som byrde viser den finansielle belastning af hver sektor og opgøres som de samlede drifts- og kapitaludgifter minus modtagne interne offentlige overførsler.

Ord og begreber med tilknytning til *Nationalregnskab* og *Offentlige finanser* er forklaret under afsnittet "Begreber".

Abortkvotient, generel: antal legale aborter pr. år pr. 1.000 kvinder i alderen 15-49 år.

Afkastningsgrad: beregnes som resultat af ordinær drift plus finansielle indtægter, udtrykt i procent af gennemsnitlig aktivmasse.

Aflønning af ansatte: omfatter enhver form for udbetalte lønninger, det vil sige akkord- og overtidbetaling, tantiemer, lønmodtageres og arbejds-giveres bidrag til pensionsordninger og andre sociale ordninger samt værdien af naturalydelse. Der medregnes alle lønninger, som udbetales i Danmark uanset modtagerens nationalitet. Hvis lønninger fra udlandet tillægges, og lønninger til udlandet fratrækkes, fås de lønninger, der er modtaget af lønmodtagere bosat i Danmark (danske residerter).

Aktieindeks: udtryk for værdiændringen af en konstantformue placeret i en aktieportefølje, som afspejler sammensætningen af samtlige børsnoterede aktier. Indekset benyttes til at vurdere den generelle udvikling på aktiemarkedet.

Aktieselskab (A/S): juridisk enhed, hvor kapitalindskyderne (aktieejerne) kun er forpligtet med deres indskud.

Aktiver: kapitalanvendelsen i et regnskab, dvs. værdi af ejendomme, driftsmidler og fordringer.

AKU-ledighed: Arbejdsledigheden opgjort på kvartalsbasis ud fra arbejdskraftundersøgelsen. Det er en interviewbaseret undersøgelse, som gennemføres i alle EU-lande og derfor giver det bedste grundlag for internationale sammenligninger af arbejdsledigheden. Ledige defineres her som personer helt uden arbejde i en bestemt reference-uge, som står til rådighed i de næste to uger og har været aktivt jobsøgende inden for de seneste fire uger.

Almen uddannelse: omfatter grundskoleuddannelser og almen gymnasiale uddannelser.

Almennygnasial uddannelse: omfatter uddannelser på gymnasier, hf-kurser, studenterkurser og adgangseksamen til ingeniøruddannelserne.

Alm. fri handel i forbindelse med ejendomssalg: omsætning af ejendomme, bortset fra familiesalg og tvangsauktion.

Ambulant forløb: omfatter de besøg, der er aflagt i et bestemt ambulatorium af en given person, fra og med første besøg til og med sidste besøg.

Andelsforening: eller andelselskab er en sammenslutning med det formål at skaffe medlemmerne varer eller andre fornødheder eller at forarbejde og afsætte medlemmernes produkter.

Anpartsselskab (Aps): en juridisk enhed, hvor alle kapitalindskyderne (anpartsejerne) kun er forpligtet med deres indskud. Udstedes der skriftligt bevis (anpart) på indskuddet, skal disse - i modsætning til det, der gælder for A/S - lyde på navn og ikke blot på ihændeher.

Arbejdsløse: antal ledige, der har været fuldt ledige i den sidste uge af november. Begrebet bruges i tabellerne over arbejdsstyrken og adskiller sig fra begreberne registrerede ledige og personer berørt af ledighed, der anvendes i de øvrige tabeller til beskrivelse af ledigheden.

Arbejdsmarkedets tillægspension (ATP): obligatorisk aldersforsikring for lønmodtagere i alderen 16-66 år med en ugentlig arbejdstid på mindst 10 timer.

Arbejdsmarkedsuddannelser: omfatter specialarbejderkurser, efteruddannelse af faglærte, omskolingskurser og erhvervsintroduktionskurser for unge ledige.

Arbejdsstandsninger: arbejdsophør som følge af strejke eller lockout.

Arbejdsstyrke: summen af beskæftigede og arbejdsløse.

ASEAN: (Association of Southeast Asian Nations) økonomisk samarbejdsorganisation for sydøstasiatiske lande. Medlemslande er Brunei Darussalam, Cambodja, Indonesien, Laos, Malaysia, Myanmar (Burma), Filippinerne, Singapore, Thailand og Vietnam.

Bacheloruddannelser: se *Videregående uddannelser*.

Basispriser: fremkommer ved at trække produktskatter, netto fra markedsprisen. Dette prisbegreb bruges ved opgørelsen af de enkelte erhvervs produktionsværdi og værditilvækst.

Befolkningstilvækst: levendefødte – døde + indvandrede – udvandrede.

Betalingsbalancen: er en opgørelse over værdien af de økonomiske transaktioner med udlandet i en given periode. Betalingsbalancen opgøres efter det dobbelte bogholderis princip. Enhver transaktion giver to posteringer, én på indtægtsiden og én på udgiftsiden. Dette princip medfører, at betalingsbalancen under ét altid vil balancere i den forstand, at summen af indtægterne er lig summen af udgifterne, når man ser bort fra uøjagtigheder i den statistiske opgørelse, såkaldte »fej og mangler«.

Betalingsbalancen bygger på en række forskellige kilder. En af de væsentligste er udenrigshandelstatistikken, der har været brugt i hele perioden. Hovedkilden for de øvrige poster var Nationalbankens betalingsstatistik indtil 2005. Fra 2005 er denne kilde blevet erstattet af nye, heriblandt Danmarks Statistiks nye statistik over udenrigshandel med tjenester; desuden oplysninger fra egne specialundersøgelser, lønstatistikker, oplysninger fra Nationalbankens formueopgørelser, statistik fra den offentlige sektor mv. Kilderne bruges dels direkte dels indirekte som skøn over udviklingen.

Betalingsbalancen kan opdeles i tre hovedkonti, nemlig løbende konto, kapitalkonto og finansiel konto. Under løbende konto føres posterne varer, tjenester, aflønning af ansatte, formueindkomst og løbende overførsler. Saldoen på løbende konto, også kaldet saldoen på de løbende poster, er det mest brugte statistiske mål. På grund af den dobbelte posteringsteknik, jf. ovenfor, vil et underskud på løbende konto altid modsvares af et overskud af samme størrelse på de andre konti under ét. Til betalingsbalancens hovedposter kan knyttes følgende bemærkninger:

Under posten *varer* regnes importen fob, hvilket vil sige, at udenrigshandelstatistikens importangivelser cif reduceres for påløbne fragtomkostninger ved søtransport. Endvidere korrigeres udenrigshandelstatistikken for en række mindre poster.

Den største delpost under *tjenester* er søtransport. Indtægterne vedrørende søtransport kommer dels fra danske rederiers indtjening ved sejlads i udenrigsfart fraregnet deres fragt af varer fra udlandet til Danmark,

dels fra udenlandske rederiers udgifter her i landet, bl.a. til bugsering og skibsmæglere. Udgifterne omfatter dels danske rederiers udgifter i fremmede havne, dels udgifter til søfragten på importen ved udenlandske rederier. En anden stor delpost er rejser, der omfatter indtjening ved udlændinges rejser og ophold her i landet og udgifter ved danskeres rejser og ophold i udlandet samt indtægter og udgifter ved grænsehandel m.m.

Posten *formueindkomst* består overvejende af renter og udbytter. Indtægterne omfatter bl.a. renter af lån ydet udlandet, udbytter af aktier i udenlandske selskaber samt indtjening af overskud i danske virksomheder i udlandet. Udgifterne omfatter bl.a. renter af lån i udlandet, udbytter til danske aktier på udenlandske hænder samt udenlandske selskabers indtjening af overskud i deres filialer og datterselskaber her i landet. I betalingsbalancens indkomstposter indgår der også mindre strømme af *aflønning af ansatte*, der er hjemmehørende i et andet land end det, hvori de er ansat.

Løbende overførsler omfatter bl.a. private gaveydelse over grænsen og hjælp til udviklingslandene. Hertil kommer overførsler mellem Danmark og EU's institutioner, således på indtægtsiden støtten til dansk landbrug fra landbrugsfonden og på udgiftsiden Danmarks bidrag til EU's budget. Desuden indgår betalinger vedr. forsikring, bortset fra tjenesteelementet heri, der føres under tjenester.

De her omtalte transaktioner under betalingsbalancens løbende konto modsvares som nævnt af posteringer på betalingsbalancens kapitalkonto eller finansielle konto. Et underskud på løbende konto modsvares evt. af en kapitaloverførsel, men sædvanligvis af en formindskelse af de finansielle nettoaktiver, hvortil hører *Nationalbankens valutareserve*.

Ændringer i valutaresserven kan som nævnt fremkomme som følge af transaktioner i tilknytning til de løbende poster, men kan også skyldes finansielle transaktioner alene. Fx kan den danske stat, danske kommuner eller danske erhvervsvirksomheder optage lån i udlandet, eller danske værdipapirer kan blive solgt til udlandet. I begge tilfælde fremkommer der en statusforringelse over for udlandet, der modsvares af en stigning i valutaresserven. Det samme gælder, hvis man her i Danmark modtager afdrag på lån, der er ydet til udlandet. Omvendt vil et lån, ydet herfra til personer i udlandet, og de afdrag, som her i landet betales på en gæld, man har i udlandet, optræde som en forbedring af status, der modsvares af en nedgang i valutaresserven.

Opgørelsen af betalingsbalancen blev i 1998 tilpasset IMF's seneste retningslinier (den femte betalingsbalancemanual). Samtidig blev forskellige metodejusteringer indført. Herved er der også opnået en bedre overensstemmelse med den opstilling af betalingsbalancen, der er indeholdt i nationalregnskabet.

Betinget frihedsstraf: domfældelse, hvor frihedsberøvelsen kun iværksættes, hvis personen inden for en prøvetid begår ny kriminalitet og/ eller overtræder forskellige vilkår fastsat af retten.

Bolig: et eller flere sammenhængende værelser beregnet til beboelse, evt. også brugt til andet formål, og med selvstændig adgang.

Boligstøtte: hjælp til boligudgifter, der afhængigt af husstandens sammensætning, indkomst- og boligforhold, kan tildeles efter ansøgning. Boligsikring kan tildeles lejere i udlejningslejligheder o.l., hvor lejeren ikke er pensionist, mens boligydelse kan tildeles modtagere af social pension, som bor i leje-, andels- eller ejerbolig samt bofællesskaber. Nye fortidspensio-

nister modtager boligstøtte efter særlige regler fra og med 2003.

Bruttofaktorindkomst: opgøres som produktionen i basispriser fratrukket forbrug i produktionen samt andre produktionsskatter, netto. Betegner den del af værditilvæksten, der er til rådighed til aflønning af produktionsfaktorerne.

Bruttoinvesteringer: omfatter både faste investeringer og lagerforøgelse. Faste investeringer er udgifter forbundet med opførelse af bygninger og anlæg samt køb af transportmidler, maskiner, software og inventar mv. Lagerforøgelse er værdien af den mængdemæssige stigning i erhvervenes varebeholdninger.

Bruttoledige: summen af de registreret (netto-)ledige og de aktiverede, der skønnes at være job-klare (matchgruppe 1).

Bruttonationalindkomst i markedspriser: bruttonationalproduktet i markedspriser fradraget formueværdien af formueindkomster, produktions- og importskatter samt udgifter til aflønning af ansatte (netto) til udlandet.

Bruttonationalprodukt (BNP) i markedspriser: Fremkommer opgjort fra produktionssiden ved fra produktion i markedspriser at trække den totale værdi af forbrug i produktionen i køberpriser. Kan også opgøres fra indkomstsiden som aflønning af ansatte plus overskud af produktionen og blandet indkomst plus produktionsskatter, netto. Endelig kan det opgøres fra anvendelsessiden som summen af alle endelige anvendelser i køberpriser minus importen af varer og tjenester.

Bruttoopsparing: svarer til den disponible bruttonationalindkomst i markedspriser minus privat og offentligt forbrug. Bruttoopsparingen bliver derved også lig med bruttoinvesteringerne plus kapitaloverførsler, netto, og fordringserhvervelse, netto.

Bruttooverskud af produktionen: beregnes som bruttoværditilvækst i basispriser minus andre produktionsskatter, netto, og aflønning af ansatte. Hvis forbrug af fast realkapital fratrækkes, fås nettooverskud af produktionen og blandet indkomst, der medgår til aflønning af selvstændiges arbejde i egen virksomhed og til forrentning af fremmedkapital mv. I statistikken for offentlig forvaltning og service vil bruttooverskud af produktionen svare til forbrug af fast realkapital. Det følger af, at det offentlige produktionsværdi opgøres fra omkostningssiden.

Bruttoreproduktionstal: det antal levendefødte piger, som 1.000 kvinder ville bringe til verden i løbet af de fertile aldre 15-49 år, hvis:

- 1) ingen af de 1.000 kvinder døde og
- 2) de i hver aldersklasse fødte netop så mange børn, som svarer til årets fertilitetskvotienter.

Bruttoværditilvækst (BVT): er lig med bruttonationalproduktet i basispriser og opgøres for det enkelte erhverv som produktionen i basispriser minus forbrug i produktionen i køberpriser og er således også lig med summen af andre produktionsskatter, netto, aflønning af ansatte og overskud af produktionen og blandet indkomst. For samfundet som helhed kan bruttoværditilvæksten også opgøres som bruttonationalproduktet i markedspriser minus produktsskatter, netto.

BT (bruttotonnage): ubenævnt størrelse, der udtrykker rumindholdet af alle lukkede rum i skibe.

Byggeomkostningsindeks: belyser omkostningsudviklingen ved opførelse af nye huse, opdelt på arbejdsløn og materialer. Opførelsesomkostningerne omfatter ikke avancer, grundudgifter, finansierings-

omkostninger og moms. Lønomsøstningerne er de overenskomstmæssige lønninger med tillæg af lovpligtige og overenskomstmæssige arbejdsgiverbidrag. Årsindeksene er beregnet som et gennemsnit af fem kvartaler.

Bytteforholdet i udenrigshandelen: angiver forholdet mellem enhedsværdiindekset for eksporten og enhedsværdiindekset for importen udtrykt i procent. Hvis Danmark fx har et faldende bytteforhold over for udlandet, skal vi eksportere en større varemængde for at kunne købe en uændret mængde varer i udlandet.

Cif: cif-priser angiver varernes værdi ved ankomsten til Danmark, inklusive omkostning, forsikring og fragt (cost, insurance, freight).

Danmarks nationalregnskab: viser værdien af de varer og tjenester, som går til endelig anvendelse, dvs. offentligt og privat forbrug, investeringer samt eksport. Denne anvendelse modsvarer af en tilsvarende tilgang, som stammer fra bruttonationalproduktet og importen.

Decil: se *Fraktil*.

Disponibel bruttonationalindkomst i markedspriser: fås ved fra bruttonationalindkomsten i markedspriser at trække løbende nettoværdien af overførsler mv. til EU's institutioner og øvrige udland.

Dominerende ydelse: modtagere af indkomsterstatende ydelser kan i løbet af året modtage flere forskellige former for ydelse. Dominerende ydelse er den ydelse inden for året, der dominerer med hensyn til varighed.

Drifts- og kapitaloverskuddet: drifts- og kapitalindtægter i alt minus drifts- og kapitaludgifter i alt. Saldoen kaldes også nettofordringserhvervelsen.

Dødfødt: barn, som kommer til verden uden tydelige tegn på liv efter afslutningen af svangerskabets 28. uge.

Effektiv kronekurs: valutakurs, hvor de udenlandske valutaer indgår med en vægt svarende til deres betydning for den danske udenrigshandel. Stiger den effektive kronekurs, er det ensbetydende med, at kronen i gennemsnit er blevet dyrere at købe for de lande, vi handler meget med. Dette går ud over konkurrenceevnen, da vores varer da er blevet dyrere.

Effektiv obligationsrente: faktisk årlig forrentning bestemt af nominel rente, afdragsform, restløbetid og kurs. Den effektive rente omfatter udtrækningschancen.

Efterkommere: er født i Danmark. Ingen af forældrene er både danske statsborgere og født i Danmark. Hvis der ikke findes oplysninger om nogen af forældrene, og personen er udenlandsk statsborger, opfattes personen også som efterkommer. Når en eller begge forældre, der er født i Danmark, får dansk statsborgerskab, vil deres børn ikke blive klassificeret som efterkommere. Fastholder danskfødte forældre imidlertid begge et udenlandsk statsborgerskab, vil deres børn blive klassificeret som efterkommere.

Egenkapital: beregnes i selskaber (A/S, ApS, AmbA mv.) som summen af selskabskapitalen og reserverne. Egenkapitalens forrentning er et udtryk for, hvor meget ejerne har fået ud af deres investering. Den beregnes som resultat efter skat målt i procent af den gennemsnitlige egenkapital.

Ejerpantebrev: pantebrev, som pantets ejer udsteder til sig selv med det formål at håndpantsette det som sikkerhed for et lån.

Enhedsprioritetsobligationer: realkreditobligationer, udstedt af enhedsprioritetsinstitutioner (Realkreditinstitutioner).

Enhedsværdiindeks: angiver tilnærmelsesvis for henholdsvis indførslen og udførslen forholdet mellem de gennemsnitlige enhedsværdier (priser pr. enhed) i det pågældende år og i basisåret. Sammenvejningen sker med anvendelse af værdierne.

Enkeltmandsfirma: en virksomhed med én indehaver, der personligt hæfter for virksomhedens gæld.

Enlig: en voksen person, der ikke lever i par. En voksen er her en person, der er fyldt 25 år, eller en 18-24-årig, der ikke bor hos sine forældre, eller en person under 25 år, der bor hos forældrene, og som enten er eller har været gift, lever i par eller har børn. En familie af typen *enlig* kan, ligesom en *parfamilie*, desuden bestå af et eller flere hjemmeboende børn under 25 år. For at blive regnet som barn i familien skal alderen være under 25 år, personen må aldrig have været gift, ikke leve i par og ikke have børn selv. Se *Par*.

Erhvervsfaglig uddannelse: er ungdomsuddannelser, der foregår ved handelsskoler, tekniske skoler, landbrugs-, søfarts-, social- og sundhedsskoler. Skoleopholdene suppleres med uddannelse på arbejdspladser.

Erhvervsgymnasial uddannelse: omfatter hhx og htx.

EU: Den Europæiske Union. Indtil 1994 EF, De Europæiske Fællesskaber. Blev startet i 1952 som det Europæiske Kul- og Stålfællesskab. Se faktaboks side 159 om EU's medlemslande gennem tiden såvel som lande i eurozonen.

EU-15 betegner de 15 medlemslande fra 1995 til optagelsen af ti nye lande, bl.a. en del af de tidligere østlande, i 2004. EU-27 er betegnelsen for de nuværende medlemslande i EU.

Faktorpriser: er markedspriser fratrukket produktionsskatter og tillagt produktionsubsidier.

Familie: en eller flere personer, der bor på samme adresse, og som har visse indbyrdes relationer. En familie er en enlig, et par eller et ikke-hjemmeboende barn under 18 år. Hjemmeboende børn under 25 år regnes med til forældrenes familier.

Familie- og personindkomst: omfatter i princippet alle indkomster, uanset om de inddrages under beskatning eller ej. Den samlede indkomst opdeles i følgende tre hovedindkomstarter:

- Primærindkomst (løn og virksomhedsoverskud)
- Overførselsindkomst (bl.a. pension og arbejdsløshedsunderstøttelse)
- Formueindkomst (bl.a. nettorenteindtægt)

Erhvervsmæssige renteindtægter og -udgifter indgår i formueindkomsten og ikke i virksomhedsoverskuddet. I personindkomst indgår kun primærindkomst og en del af overførselsindkomsten. Det skyldes, at det ikke er muligt at opdele formueindkomsten og visse dele af overførselsindkomsten på familiens enkelte medlemmer.

Familieindkomst minus skat mv.: omfatter familieindkomst minus indkomst- og formueskat, minus arbejdsmarkedsbidrag (fra og med 1994) og tvungne underholdsbidrag.

Fertilitet, samlet: det antal levendefødte børn, som 1.000 kvinder ville bringe til verden i løbet af de fertile aldre 15-49 år, hvis:

- ingen af de 1.000 kvinder døde, og
- de i hver aldersklasse fødte netop så mange børn, som svarer til årets fertilitetskvotienter.

Fertilitetskvotient, aldersbetinget: antal levende-fødte børn pr. år født af kvinder i en given aldersklasse pr. 1.000 kvinder i aldersklassen.

Fertilitetskvotient, generel: antal levendefødte børn pr. år pr. 1.000 kvinder i de fertile aldersklasser (15-49 år).

Finansielle konti: et konsistent kontosystem inden for nationalregnskabet, som viser, hvordan økonomiens sektorer placerer eller finansierer den finansielle nettoopsparing.

Fob: fob-priser angiver varernes værdi ved afsendelse her fra landet (free on board). Eksporten opgøres altid i fob-priser.

Foderenhed (FE): foderværdien af 1 kg byg. Fx er 1 FE = foderværdien af 0,92 kg hvede, 0,99 kg rug, 0,96 kg triticale, 1,01 kg byg, 1,15 kg havre, 1,15 kg blandsæd, 0,96 kg bælgæd eller 0,61 kg raps. 1 FE for halm beregnes med 5 kg hvede- og rughalm, 4 kg byg-, havre- og triticalehalm. For rodfrugternes vedkommende er omregningen baseret på tørstofindholdet, idet 1 FE er lig med 1 kg tørstof af kartofler og 1,1 kg tørstof af roer.

Folkepension: social alderspension for alle personer på 65 år eller over (før 1. juli 2005 67 år eller over), som opfylder nærmere angivne betingelser om dansk indfødsret og bopælstid. Se også *Sociale pensioner*.

Forbrug af fast realkapital: et mål for kapitalapparatets fysiske og tekniske forringelse i løbet af en periode.

Forbrug i produktionen: beregnes som værdien af de varer og tjenester, der er brugt i produktionen, herunder udgifter til reparation og vedligeholdelse.

Forbrugerprisindekset: viser den økonomiske inflation i samfundet. Indekset opgøres ud fra de faktiske priser, forbrugerne betaler for varer og tjenesteydelser, der indgår i det private forbrug. Vægtfordelingen er baseret på sammensætningen af det samlede forbrug ifølge nationalregnskabet og forbrugsundersøgelserne.

Fordringer på udlandet: kort- og langfristede tilgodehavender hos udenlandske debitorer.

Fordringserhvervelse, netto: er en sektors (fx det offentlige) nettoerhvervelse af finansielle fordringer på alle andre sektorer. Viser den finansielle konsekvens af sektorens reale aktiviteter. Fordringserhvervelsen er positiv, når opsparingen er større end investeringer og kapitaloverførsler.

Forpligtelser over for udlandet: Nationalbankens kort- og langfristede gæld til udenlandske kreditorer, herunder interventionskreditter ydet af Den Europæiske Fond.

Forvaring: idømmes, hvor gerningsmanden ved den straffbare handling var i en tilstand af mangelfuldhed udvikling, svækkelse eller psykisk afvigelse.

Forventet restlevetid: det gennemsnitlige antal år, personer i en given alder har tilbage at leve i (restlevetid), hvis deres dødelighed fremover (alder for alder) svarer til det niveau, som er konstateret i den aktuelle periode. Der findes altså en forventet restlevetid svarende til enhver alder. Den opgøres særskilt for mænd og kvinder.

Fraktil: opdeler et sæt ordnede observationer i to dele: de observationer, der er under fraktilen og de observationer, der er over. Fx angiver 20%-fraktilen, at 20% af observationerne er under, og 80% er over denne fraktil. Den fraktil, der deler observationerne i to lige store dele (50%-fraktilen), kaldes *medianen*. 25%-fraktilen og 75%-fraktilen kaldes hhv. *nedre kvartil* og *øvre kvartil*.

Når et datamateriale opdeles i tiendedele efter stigende værdi af en observation, kaldes disse tiendedelsgrupper for *decilgrupper*. Er der fx tale om decilgrupper efter indkomst, vil 1. decilgruppe omfatte den tiendedel af indkomstmottagerne med de laveste indkomster. Opdeles tilsvarende i fjerdedele, taler man om kvartilgrupper, i femtedele om kvintilgrupper osv. De observationsværdier, der netop falder i grænserne mellem decilgrupperne kaldes deciler.

Funktionel fordeling: belyser formålet med den offentlige aktivitet, dvs. viser, hvad de offentlige udgiftskroner bruges til.

Funktionel indkomstfordeling: fordelingen af bruttofaktoriindkomsten på produktionsfaktorer: lønninger, nettooverskuddet af produktion og blandet indkomst og forbrug af fast realkapital.

Fælleshusholdninger: omfatter boliger på plejehjem, døgninstitutioner o.l.

Fængsel: frihedsstraf på livstid eller på tid fra 30 dage til 16 år.

Fødselsoverskud (naturlig befolkningstilvækst): levendefødte ÷ døde.

Fødsler: antal svangerskaber, som ikke afsluttes med abort. Tvillingefødsel regnes som én fødsel.

Fødte: levendefødte + dødfødte.

Førtidspension: social pensionsydelse, der efter ansøgning kan tilkendes personer i alderen 18-64 år (før 1. juli 2005 18-66 år). Pension kan tilkendes, når der er tale om en varig nedsættelse af erhvervsvejen. Se også *Sociale pensioner*.

Garantidebitorer/-kreditorer: dækker henholdsvis pengeinstitutternes fordringer på garantistillere for lån og fordringer på pengeinstitutterne for deres lånegarantier. Hvis låne- og afdragsbetingelser misligholdes, kan garantistillere stilles til ansvar for indfrielse af skyldige beløb.

GATT: Den almene told- og handelsaftale (General Agreement on Tariffs and Trade) grundlagt 30. oktober 1947 i Geneve. Afløst af WTO (World Trade Organisation) 1. januar 1995.

Gini-koefficient: mål for graden af ulighed i en fordeling. I en helt lige fordeling, fx en indkomstfordeling, hvor alle indkomstmottagere har samme indkomst, er gini-koefficienten 0. Jo mere ulige fordelingen er, jo større vil gini-koefficienten være, dog maksimalt 1. Kan også opgøres i pct., hvor fuldstændig ulighed er 100 pct.

Grundskoleniveau: består af 1.-10. klasse. Foregår i folkeskoler, private skoler og på efterskoler.

Guldbeholdning: se *Nationalbankens balance*.

Helårsmottagere: angiver den samlede nettovarighed i dage pr. år divideret med 360 for personer, der modtager sociale ydelser. Tre personer med nettovarigheder på henholdsvis 90, 120 og 150 dage svarer således til én helårsmottager.

Hovedstadsregionen: tidligere betegnelse for København, Frederiksberg samt Københavns, Frederiksberg og Roskilde amter. Brugt indtil indførelsen af regionerne 1. januar 2007.

Husstand: omfatter samtlige personer på samme adresse uanset familiemæssige tilknytningsforhold. Der kan således indgå flere familier i samme husstand.

Hæfte: frihedsstraf fra syv dage til seks måneder. Personer, som udstår en hæftestraf, har særlige rettigheder sammenlignet med personer, som udstår en fængselsstraf. Ophørt som sanktion pr. 1. juli 2001.

IMF: Den internationale Valutafond (International Monetary Fund, Washington) blev dannet 27. december 1945 ved Bretton Woodsaftalerne. Se også *Nationalbankens balance*.

Indenlandsk endelig anvendelse: bruttonationalproduktet i markedspriser + import af varer og tjenester ÷ eksport af varer og tjenester. Beløbet svarer til værdien af forbrug og investering.

Indenlandske statsobligationer: obligationer udstedt i Danmark af den danske stat.

Indirekte målte finansielle formidlingstjenester (FISIM): er beregnet som forskellen mellem pengeinstitutternes renteindtægter og renteudgifter. I henhold til internationale anbefalinger fratrækkes dette beløb *under ét* fra den erhvervsfordelte bruttoværditilvækst med det formål at kunne medregne renteforskellen i produktionsværdien for finansiel virksomhed uden samtidig at behøve at foretage en skønmæssig fordeling af beløbet på forbrug i produktionen i erhvervene.

Individuelt offentligt forbrug: den del af det offentlige forbrug, der kan fordeles til identificerbare person- og husholdningsgrupper, fx uddannelse, børnepasning og sygehusophold.

Indkomsterstattende ydelse: en ydelse, der har til formål at sikre personens/familiens forsørgelsesgrundlag ved indkomstbortfald som følge af ledighed, sygdom eller barsel, invaliditet, alderdom eller anden social begivenhed, der påvirker personens/familiens mulighed for at forsørge sig selv.

Indskudsbeviser: se *Nationalbankens udlån* under *Nationalbankens balance*.

Indvandrede: ikke-nordiske statsborgere registreres, når de har arbejds- eller opholdstilladelse i mere end 3 mdr. Nordiske statsborgere registreres, når de tager fast ophold i landet. Flytninger til Danmark fra Grønland og Færøerne medregnes i indvandringerne.

Indvandrere: er personer født i udlandet, hvor begge forældre (eller den ene, hvis der ikke findes oplysninger om den anden) er udenlandske statsborgere eller født i udlandet. Hvis der ikke findes oplysninger om nogen af forældrene, og personen er født i udlandet, opfattes den pågældende som indvandrer.

Interessentskab: et selskab med to eller flere deltagere, der er fuldt ansvarlige over for virksomhedens kreditorer.

International likviditet: Nationalbankens beholdning af nettoaktiver, der på kort sigt kan stilles til rådighed til formidling af betalinger til udlandet. Summen af Nationalbankens guldbeholdning, reservestillingen i Den internationale Valutafond (IMF), de særlige trækingsrettigheder i Valutafonden (SDR), europæiske valutaenheder (ECU) og Nationalbankens bruttfordringer på udlandet udgør den officielle likviditet, brutto. Trækkes herfra Nationalbankens

forpligtelser over for udlandet, fås den officielle likviditet, opgjort netto.

Investeringer: se *Bruttoinvesteringer*.

Kapitalbalancen: opgørelse af Danmarks gæld til og tilgodehavender i udlandet ved årets udgang. Aktiver og passiver over for udlandet opgøres til den værdi i danske kroner, der er gældende på statusdagspunktet, dvs. ultimo kalenderåret. Forskellen mellem kapitalbalancen ved et års begyndelse (primo) og ved årets udgang (ultimo) fremkommer dels gennem ændringer i aktiver og passiver, der er resultatet af stedfundne transaktioner registreret på betalingsbalancens finansielle konto, dels som følge af ændringer i værdiansættelser. Værdiansættelsesændringer opstår, når der er sket ændringer i kurserne på de valutaer, gæld og tilgodehavender lyder på, eller i børskurserne på værdipapirer. Værdiansættelsesændringer kan også opstå som følge af afskrivning af uerholdelige fordringer, ekspropriation o.l. Tildeling af SDR i Den internationale Valutafond opfattes som en værdiansættelsesændring, der påvirker (forbedrer) status, men ikke medregnes i betalingsbalancen.

Kapitalkatter: engangsskatter på formue og ejendom. Omfatter arve- og gaveafgifterne.

Kollektivt forbrug: den del af det offentlige forbrug, der ikke umiddelbart kan fordeles til en bestemt person eller husholdningsgruppe, fx offentlig administration, forsvar, politi og retsvæsen.

Kommanditselskab: et selskab, hvor komplementarerne hæfter solidarisk og med hele deres formue for selskabets forpligtelser, mens kommanditisterne kun hæfter med et bestemt beløb.

Korrigerede skattetryk: skatter og afgifter i pct. af disponibel bruttonationalindkomst (BNI) i markedspriser. Det korrigerede skattetryk viser den andel af samfundets disponible indkomst, som overføres til det offentlige gennem beslutning.

Korte videregående uddannelser: se *Videregående uddannelser*.

Kvantumindeks: mængdeindeks, som tilnærmelsesvis for henholdsvis indførslen og udførslen angiver forholdet mellem de omsatte mængder i det pågældende år og i basisåret. Sammenvejningen sker med anvendelse af værdierne af de importerede og eksporterede mængder.

Kvartil, nedre og øvre: se *Fraktil*.

Købekraftpariteter: også kaldet PPP (Purchasing Power Parities) er forholdet mellem forskellige landes priser i de nationale valutaer for de samme varer. Købekraftpariteter bruges først og fremmest ved omregning af BNP og andre nationalregnskabsposter til internationalt sammenlignelige størrelser. Ved at omregne fx BNP med købekraftpariteter tager man højde for forskelle i landenes pris- og omkostningsniveauer. Det betyder, at de omregnede beløb bliver realt sammenlignelige. Ved omregning med valutakurserne tages der derimod ikke fuldt ud højde for forskelle i prisniveauet i de lande, der sammenlignes. Hvis valutakursen netop svarer til PPP, er købekraften den samme i de lande, der sammenlignes. Hvis valutakursen overstiger PPP, er valutaens købekraft større i hjemmelandet end i udlandet og omvendt.

Køretøjkilometer: transportenhed, nemlig når et køretøj har kørt en kilometer – uanset antallet af passagerer eller mængden af gods.

Landbrugsbedrift: teknisk økonomisk enhed, som omfatter det areal med tilhørende bygninger, maskiner

og husdyr, der af bedriftens indehaver betragtes som hørende til samme brug. Drives fx to ejendomme sammen, regnes de to ejendomme som én landbrugsbedrift i Danmarks Statistiks opgørelser. De bortforpagtede eller bortlejede jorder er medtaget under den eller de bedrifter, der har forpagtet eller lejet jorden.

Lange videregående uddannelser: se *Videregående uddannelser*.

Levendefødt: barn, som kommer til verden med tydelige tegn på liv (dvs. ånder, skrider eller græder), uanset svangerskabsperiodens længde.

Liberal erhverv: fx: advokater, arkitekter, billedhuggere, læger, rådgivende ingeniører og tandlæger.

Løbende indkomst- og formueskatter: omfatter alle de obligatoriske betalinger, som det offentlige regelmæssigt påligner den private sektors indkomst og formuer. Løbende indkomst- og formueskatter omfatter bl.a.:

- Personlige indkomstskeer (arbejdsindkomst, formuebesiddelse, virksomhedsdrift, pensioner osv.) herunder grundskyld og ejendomsskat i de tilfælde, hvor disse udgifter anses for at være en erstatning for, eller et element af, den generelle indkomstbeskatning.
- Selskabsskatter mv.
- Kapitalvindingsskatter.
- Formueskatter vedrørende personer, selskaber, ikke-udbyttegivende institutioner osv.
- Realrenteafgiften.
- Motorudgift for køretøjer til ikke-produktivt formål.
- Arbejdsmarkedsbidrag betalt af arbejdstagere.
- Husholdningernes betalinger for pas, visum og kørekort samt retsafgifter og skattebøder.

Lønkvote: beregnes som den andel, lønninger og arbejdsgeberbidrag udgør af bruttofaktorindkomsten.

Lønninger: se *Aflønning af ansatte*.

Maksimal udjævningsprocent: den procentdel af den samlede indkomstmasse, der skal flyttes fra familier med indkomster over gennemsnittet til familier med indkomster under gennemsnittet for at få en helt lige indkomstfordeling.

Markedspriser: de priser, som varer og tjenester omsættes til, altså inklusive produktionsskatter og fratrukket subsidier.

Median: medianen i en ordnet fordeling er den værdi, der angiver det punkt, hvor der er lige mange observationer på begge sider. Se også *Fraktil*.

Mellemlange videregående uddannelser: se *Videregående uddannelser*.

Middelkurs: er en af Danmarks Nationalbank fastsat kurs, der danner basis for pengeinstitutternes sælger- og køberkurser. Sælgerkursen er den kurs, pengeinstitutterne sælger valuta for til kunderne, mens køberkursen er den kurs, pengeinstitutterne køber valuta for af deres kunder.

Modificerede skattetryk: disponibel offentlig bruttoindkomst i pct. af disponibel bruttonationalindkomst (BNI) i markedspriser. Det modificerede skattetryk tager højde for, at produktions- og importskatter modsvares af subsidier til erhvervslivet, og at de direkte skatter modsvares af indkomstoverførsler til private.

Momsregistrerede virksomheder: virksomheder o.l., der er registreret i toldvæsenets register over enheder, der er indeholdelsespligtige for merværdiafgift (moms). Ikke al økonomisk aktivitet er momsplig-

tig. De vigtigste undtagelser fra momsordningen er persontransport, bank-, finansierings- og forsikringsvirksomhed, læge- og tandlægebehandling, undervisning, der har karakter af egentlig skolemæssig eller faglig uddannelse og hovedparten af de offentlige ydelser.

Monetære institutioner: Nationalbanken, forretningsbankerne og større sparekasser.

NAFTA: (North American Free Trade Agreement): frihandelsorganisation bestående af Canada, Mexico og USA.

Nationalbankens balance:
Guldbeholdning: Fra og med 1988 værdiansættes guldbeholdningen på grundlag af den officielle notering i London (goldfixing).

Den internationale Valutafond (IMF): International organisation til formidling af samarbejdet mellem medlemslandene på valutaområdet, herunder ydelse af kreditter til lande, der har vedvarende underskud på betalingsbalancens løbende poster.

Danmarks mellemværende med Valutafonden er opført på Nationalbankens balance. På aktivsiden figurerer det beløb, Danmark har indbetalt til IMF (Danmarks kvote i Den Internationale Valutafond). På passivsiden er en væsentlig del af beløbet modsvaret ved, at Valutafonden ligger inde med en beholdning af danske kroner (Den Internationale Valutafond). Forskellen mellem de to beløb betegnes som Reserverstilling i IMF (jf. tabel over Danmarks valutareserve).

Ud over de anførte poster omfatter mellemværenderne med Valutafonden også de såkaldte SDR (= særlige trækingsrettigheder). Det er et internationalt betalingsmiddel, der er tildelt medlemslandene uden modydelse, og som alene kan bruges ved betalinger mellem centralbankerne indbyrdes og med IMF til udligning af gæld og tilgodehavender.

På passivsiden (tildelte særlige trækingsrettigheder, SDR) kan ses, hvor meget Danmark har fået tildelt af SDR af Valutafonden. På aktivsiden (særlige trækingsrettigheder (SDR) i Den Internationale Valutafond) kan man aflæse Nationalbankens statusbeholdning af SDR.

Forordninger på Det Europæiske Monetære Institut: I overensstemmelse med reglerne for det udvidede valutasamarbejde i det Europæiske Monetære System (EMS) deponerede Nationalbanken 20 procent af bankens guld og dollarbeholdning i den europæiske Fond for monetært Samarbejde i 1979 og modtog til gengæld et tilsvarende beløb i de såkaldte ECU (= europæisk valutaenhed før euroen), der både anvendes som en valutaenhed mellem centralbankerne i EU og som regningsenhed i det kortfristede og mellem-langfristede bistandssystem inden for EU.

Der var ikke tale om en egentlig overdragelse af guld og dollar til fonden, men at medlemslandene gennem formydelige aftaler af tre måneders varighed stillede deres reserver til rådighed mod kreditering i ECU.

Udlån: Den væsentligste del af Nationalbankens udlån er lån til de private pengeinstitutter, ydet som et led i den pengepolitiske styring.

Likviditetsstyringen over for pengeinstitutterne er baseret på Nationalbankens salg af belånbare indlånbeviser til pengeinstitutterne samt på Nationalbankens intervention på pengemarkedet.

Statens løbende konto: Over statens løbende konto, der kan findes på aktiv- eller passivsiden, afvikles

statens daglige betalinger, herunder indbetaling af provenuet af de indenlandske statslån.

Møntomløbet: Da Nationalbanken i 1975 overtog møntudstedelsen, var det udestående møntomløb på ca. 639 mio. kr., som staten derfor har ydet Nationalbanken en garanti for (Statens garanti for møntomløbet).

Nationalbankens diskonto: basisrente, i forhold til hvilken renten på mellemværender med pengeinstitutterne blev fastsat indtil august 1985, se *Nationalbankens balance, udlån*.

Nationalregnskab: tilstræber at give et helhedsbillede af den samfundsøkonomiske aktivitet. Det viser, hvordan indkomst skabes som resultat af en produktionsproces, og hvordan denne indkomst dernæst fordeles og omfordeles, før den giver anledning til efterspørgsel efter varer og tjenester til forbrug og investering. Se også *Begreber*.

Nettoprisindekset: belyser udviklingen i priserne ekskl. indirekte skatter og afgifter, men inkl. pristilskud. Samtlige varer og tjenester i de private husstandes forbrug indgår (herunder energi). Nettoprisindekset er en videreførelse af den indeksserie af månedsprisindeks med januar 1975=100, som frem til januar 1980 indgik i beregningen af reguleringspristallet. Nettoprisindekset anvendes ved reguleringen af indeksregulerede realkreditlån (se paragraf 23 i "Bekendtgørelse af realkreditlov", nr. 476 af 2.6. 1994). Indekset benyttes endvidere ved beregning af realrenteafgiften (se paragraf 10 i "Bekendtgørelse af lov om en realrenteafgift af visse pensionskapitaler mv."), nr. 702 af 2.9.1993).

Nettoreproduktionstal: det antal levendefødte piger, som 1.000 kvinder ville bringe til verden i løbet af deres fertile aldre 15-49 år, hvis:

- 1) de 1.000 kvinder fra 0-års alderen og frem dør i et antal, der svarer til det enkelte års dødelighedserfaringer, og
- 2) kvinderne i hver aldersklasse føder netop så mange børn, som svarer til årets fertilitetskvotienter.

Obligatoriske bidrag til sociale ordninger: omfatter bidrag til ATP og arbejdsløshedsforsikring. De opdeles på medlemsbidrag og arbejdsgiverbidrag.

Oceanien: omfatter New Zealand, Ny Guinea, Melanesien, Mikronesien og Polynesien (øer og øgrupper i Stillehavet).

OECD: (Organisation for Economic Cooperation and Development) Organisationen for Økonomisk Samarbejde og Udvikling blev dannet i 1960 og omfattede oprindeligt følgende lande: Østrig, Belgien, Canada, Danmark, Frankrig, Tyskland, Grækenland, Island, Irland, Italien, Luxembourg, Holland, Norge, Portugal, Spanien, Sverige, Schweiz, Tyrkiet, UK og USA. Derefter er følgende lande blevet optaget: Japan (1964), Finland (1969), Australien (1971), New Zealand (1973), Mexico (1994), Tjekkiet (1995), Ungarn (1996), Polen (1996), Sydkorea (1996), Slovakiet (2000) og Chile, Slovenien, Israel og Estland (2010). OECD har nu 34 medlemslande.

Offentlig forvaltning og service: i nationalregnskabet afgrænset til den sektor, der producerer offentlige ydelser samt foretager indkomstfordeling. De offentlige ydelser er bestemt for offentligt forbrug og er ikke-markedsmæssige. Finansieringen skal tilvejebringes ved skatter for mindst halvdelens vedkommende, hvis der skal være tale om offentlige ydelser, men der kan godt være delvis finansiering via salg af ydelser eller brugerbetaling.

I nationalregnskabet opdeles offentlig forvaltning og service i tre delsektorer:

- 1) Stat, inkl. folkekirke og statsligt finansierede selvejende institutioner.
- 2) Kommuner, inkl. kommunalt finansierede selvejende institutioner og kommunale organisationer.
- 3) Sociale kasser og fonde: ATP, Lønmodtagernes Garantifond og a-kasser.

Se også *Offentlige finanser. Begreber*.

Offentlig sektor: omfatter offentlig forvaltning og service, offentlige selskabslignende virksomheder (fx Statens Serum Institut og Finanstilsynet) og offentlige selskaber (fx DONG og Danmarks Radio). Se også *Offentlige finanser. Begreber*.

Offentligt forbrug: den del af det offentliges ikke-markedsmæssige produktion, som ikke finansieres ved brugerbetaling, samt de goder, det offentlige køber på markedet og stiller 'gratis' til befolkningens rådighed.

Omsætning, industriens: opgøres som salg af egne varer, lønarbejde, reparations- og opstillingsarbejde, salg af handelsvarer samt anden omsætning. Ved *egne varer* forstås varer, som virksomheden selv har fremstillet samt varer, der er fremstillet ved andres bearbejdelse af virksomhedens materialer. *Lønarbejde* for andre udført i egen virksomhed omfatter forarbejdning af materialer modtaget uden beregning fra bestilleren. *Opstillingsarbejde* udført for andre omfatter bygge- og anlægsarbejde udført uden for eget fast værksted. *Handelsvarer* er varer indkøbt til videre salg uden yderligere forarbejdning.

OMXC-indeks: Aktieindeks, der angiver kursudviklingen på aktiemarkedet. OMXC er et totalindeks, der inkluderer alle aktier.

Opgave-/byrdefordeling: belyser med udgangspunkt i opdelingen af offentlig forvaltning og service i stat, kommuner og sociale kasser og fonde, hvordan opgaver og finansieringsmæssige byrder er fordelt mellem delsektorerne.

Ved opgavefordelingen inden for det offentlige ses på, hvilken sektor eller myndighed der har det direkte ansvar for løsning af opgaven, hvad enten der er tale om levering af en ydelse eller overførsel til borgerne. Den opgaveudførende enhed kan i mange tilfælde få udgiften helt eller delvis refunderet af andre offentlige myndigheder. Byrdefordelingen viser, hvorledes den endelige finansieringsbyrde er fordelt på de forskellige offentlige delsektorer.

Opsparing: generelt defineret som forskellen mellem en økonomisk enheds indkomst og forbrug. Den offentlige sektors bruttoopsparing er således givet ved driftsoverskuddet (= driftsindtægter ÷ driftsudgifter). Samfundets samlede opsparing er lig med summen af den private og den offentlige opsparing.

Overskudsgrad: resultat af ordinær drift (overskud før finansielle og ekstraordinære poster og skat) udtrykt i procent af omsætning (inkl. andre driftsindtægter).

Par: to voksne personer, der bor på samme adresse udgør et par i familiestatistikken, hvis de enten er gift med hinanden eller har indgået registreret partnerskab, eller hvis de har fælles børn uden at være gift med hinanden. Desuden medregnes ikke-gifte par uden fællesbørn, hvis de er af hvert sit køn, ikke er søskende, og aldersforskellen er mindre end 15 år. Personer ned til 16 år kan indgå i et samboende par.

Passiver: giver i et regnskab udtryk for formueværdiens finansiering ved gæld til andre og/eller ved egenkapital, kapitalanskaffelsen.

Pengeinstitutter, private: er i penge- og kreditstatistikken defineret som forretningsbanker og større sparekasser i Danmark, men omfatter ikke Nationalbanken og pengeinstitutter i Grønland og på Færøerne.

Pengemarkedsrentesatser: Rentesatser, der er indhentet på pengemarkederne i Danmark og euroområdet.

Pengemængden: består af sedler og mønt uden for pengeinstituttsektoren med tillæg af husholdningernes, kommunernes og de ikke-finansielle virksomheders indskud på anfordring, opsigelse og tid i pengeinstituttene.

Personer uden ordinær beskæftigelse: Statistikken over personer uden ordinær beskæftigelse, omregnet til fuld tid, i alderen 16 til 64 år, giver et samlet overblik over antallet af registrerede ledige deltagere i arbejdsmarkedspolitiske foranstaltninger (herunder eksempelvis vejledning og opkvalificering, støttet beskæftigelse mv.) samt modtagere af øvrige forsørgelsesydelse. Som noget nyt er modtagere af syge- og barseldagpenge samt personer på førtidspension og efterløn fra maj 2009 inkluderet i statistikken. Statistikken indeholder herefter samtlige 16-64-årige modtagere af forsørgelsesydelse på nær modtagere af SU og fleksydelse.

Personindkomst: se *Familie- og personindkomst*

Personkilometer: transporten, nemlig en person transporteret en kilometer.

Primærkommunal sektor: omfatter som det vigtigste offentlige institutioner mv. på kommuneregnskaberne. Herudover indgår Kommunernes Landsforening og en lang række quasi-primærkommunale institutioner.

Prioriteter: lån mod pant i fast ejendom, kan fx bestå af: kreditforeningslån, hypotekforeningslån, reallånefondslån, alm. og særlig realkredit, sælgerpantebreve.

Prisindeks for indenlandsk vareforsyning: belyser prisudviklingen i førstegangsom sætningen af varer, dvs. producenternes og importørernes salgspriser ekskl. moms og punktafgifter.

Privat forbrug: består af husholdningernes køb af varer og tjenester til direkte forbrug samt gruppen "Foreninger, organisationer mv.", fx kulturelle foreninger og andre foreninger, som leverer ydelser til husholdningerne.

Produktion: værdien af markedsrettet og ikke-markedsrettet aktivitet uden fradrag af forbrug i produktionen. Opgøres i basispriser og udtrykker værdien hos producenten eksklusiv produktskatter, netto. Produktion i markedspriser fremkommer ved at tillægge produktskatter og produktsubsidier, netto.

Produktions- og importskatter: afgifter, der pålægges produktionen og importen af varer og tjenester eller anvendelsen af produktionsfaktorer. Denne type skatter og afgifter er uafhængige af virksomhedernes driftsresultat. Eksempler på indirekte skatter er moms og forbrugsafgifter, afgifter af specielle varer som cigaretter, sukker, spiritus mv. Derudover indgår ejendomsskatter samt vægtafgifter på motorkøretøjer anvendt i produktionen og arbejdsgivernes bidrag til forskellige arbejdsmarkedsordninger. Produktions- og importskatter opdeles i produktskatter og andre produktionskatter.

Produktivitet: den reale værditilvækst pr. enhed af indsat produktionsfaktor, fx bruttoværditilvæksten i faste priser i forhold til antallet af beskæftigede.

Produktskatter: omfatter afgifter, der pålægges og opkræves proportionalt med mængden eller værdien af de producerede varer og tjenester fx moms, told og forbrugsafgifter samt afgifter af specielle varer som cigaretter, sukker og spiritus.

Produktionsskatter, andre omfatter den del af de samlede produktions- og importskatter, der ikke pålægges og opkræves proportionalt med mængden eller værdien af de producerede varer og tjenester. Andre produktionsskatter pålægges brugen af produktionsfaktorer. Af eksempler kan nævnes ejendoms-skatter, vægtafgifter på motorkøretøjer anvendt i produktionen samt arbejdsgivernes bidrag til forskellige arbejdsmarkedsordninger.

Realkreditobligationer: Obligationer med pant i fast ejendom, udstedt af realkreditinstitutterne: Byggeriets Realkreditinstitut (BRF), Realkredit Danmark, Nykredit Realkredit A/S, Totalkredit, FIH Realkredit, ILR Realkredit A/S, Nordea Kredit Realkreditaktieselskab eller Dansk Landbrugs Realkreditfond (DLR).

Registrerede fuldtidsledige: Som *Registrerede ledige*. Dog med den afgørende undtagelse, at ledighedstallene her er beregnet som en fuldtidsvolumen for året. Det betyder f.eks., at en person, der har været registreret fuldt ledig i præcis tre måneder af året, kommer til at bidrage med en volumen på 0,25 i den samlede registrerede fuldtidsledighed for året.

Registrerede ledige: personer, som er registreret ledige på den offentlige arbejdsformidling, og som modtager arbejdsløshedsdagpenge eller kontanthjælp.

Rentemarginal: beregnes for banker og sparekasser som forskellen mellem den gennemsnitlige ud- og indlånsrente.

Resultat før skat: er det beløb, der efter afholdelse af alle udgifter er til rådighed i en virksomhed til betaling af skat og udbytte samt til henlæggelser.

Rå- og hjælpstoffer: se *Forbrug i produktionen*.

Råstofudvinding: fremstilling af råstoffer i grusgrave, kalk- og stenbrud og skævefabrikker. I nationalregnskabsstatistikken desuden udvinding af råolie og naturgas.

Samboende par: et ikke-gift par, som bor på samme adresse og ikke har fælles børn. Se også *Par*.

Samlede aktiver: summen af de værdier, der er grundlaget for selskabets drift (bygninger og maskiner, tilgodehavender, varelagre mv.).

Samlet afgiftsangivet omsætning: summen af den afgiftspligtige indenlandske omsætning og den afgiftsfrie eksport.

Samlevende par: et ikke-gift par, der bor på samme adresse, og som har fælles børn. Se også *Par*.

SDR (Særlige trækingsrettigheder): en form for valutaaktiver skabt af Den internationale Valutafond og tildelt medlemslandene uden modydelse.

Skatter og afgifter: defineres som obligatoriske ydelser, der udskrives til offentlig forvaltning og service uden nogen speciel modydelse. Skatter og afgifter opdeles i produktions- og importafgifter, løbende indkomst- og formueskatter samt kapital-skatter og obligatoriske bidrag til sociale ordninger.

SNA-systemet (System of National Accounts): nationalregnskabsystem, som bruges ved beregning af de enkelte landes bruttonationalprodukt for at øge

sammenligneligheden mellem landene. Systemet blev grundlagt i 1952 og er senest blevet revideret i 1993.

Sociale kasser og fonde: omfatter Arbejdsmarkedets Tillægspension (ATP), Lønmodtagernes Garantifond (LG) og arbejdsløshedskasserne.

Sociale pensioner: omfatter folkepension og førtidspension.

Socioøkonomisk status: Befolkningen søges opdelt i grupper efter sociale og økonomiske forhold, hvor især tilknytningen til arbejdsmarkedet og beskæftigelsen er afgørende. Opdelingen kan ske på en række forskellige niveauer, hvor der i Statistisk Tiårsoversigt dog kun bruges meget overordnede inddelinger.

Soliditet: selskabets evne til at bære tab. Soliditetsgraden beregnes som egenkapitalen målt i pct. af de samlede aktiver.

Somatiske sygehuse: sygehuse for medicinske og kirurgiske sygdomme.

Statens Garanti for møntomløbet: garanti stillet af den danske stat over for Nationalbanken i forbindelse med dennes overtagelse af udmøntningen af skille-mønt. Se også *Nationalbankens balance*.

Statens gæld: viser, hvor meget staten skylder på et givet tidspunkt, dvs. indenlandske og udenlandske institutioners og personers fordringer på den danske stat.

Statens konsolideringskonto: se *Nationalbankens balance*.

Statens løbende konto: se *Nationalbankens balance*.

Statslige sektor: omfatter først og fremmest offentlige institutioner mv. på statsregnskabet. Desuden indgår folkekirkens institutioner, de offentlige arbejdsformidlingskontorer og andre ikke-integrerede statslige institutioner samt en lang række kvasi-statslige institutioner, dvs. institutioner, der producerer offentlige ydelser, og som formelt er private med selvstændige regnskaber.

Udgifter og indtægter i forbindelse med EU-ordninger optræder som udgifter og indtægter for den statslige sektor. EU indgår derfor som en slags overnational del af den offentlige sektor.

Subsidier: defineret som løbende ensidige overførsler til offentlige eller private virksomheder. Subsidier kan betales af offentlig forvaltning og service eller af udlandet. Subsidier fra offentlig forvaltning og service omfatter fx dækninger af underskud i offentlige kvasiselskaber, støtte til almennyttigt boligbyggeri samt iværksætterydelse og genoptræningsydelse. Subsidier fra udlandet omfatter betalinger til EU's fælles landbrugs politik. Subsidierne opdeles i produktsubsidier og andre produktionssubsidier.

Tiltalefraval: undladelse af at rejse tiltale i en straffesag, enten fordi det bevismæssige grundlag ikke anses at foreligge eller af andre grunde, fx hvis sagen er bagatelagtig eller over for unge.

Tonkilometer: transportenhed, nemlig en ton gods transporteret en kilometer.

Tvangssalg: salg af ejendom ved tvangsauktion.

Udenrigshandel

Udenrigshandel med varer er en opgørelse over Danmarks varehandel med udlandet. Handlen udarbejdes i to grundlæggende systemer: Intrastat, som dækker handel med EU-lande og Extrastat, som

dækker handel med ikke EU-lande. Oplysningerne indsamles månedligt.

Intrastat har siden indførelsen af EU's indre marked i 1993 være anvendt til opgørelsen af handlen mellem EU-landene. Det er fælles for alle EU-landene og hovedformålet er at sikre, at samhandlen mellem landene kan opgøres, så handlen er sammenlignelig med det toldokumentbaserede system, som fortsat anvendes ved opgørelse af handlen med ikke EU-lande, Extrastat.

For Extrastat er de statistiske oplysninger en integreret del af de oplysninger, som virksomhederne meddeler SKAT i forbindelse med told- og udførselsbehandling af de importerede og eksporterede varer. Siden 1. januar 1988 er EU's enhedsdokument blevet anvendt i forbindelse med såvel import som eksport. Enhedsdokumentet indeholder alle nødvendige oplysninger til såvel udenrigshandelsstatistikken som til told- og udførselsbehandlingen.

Siden 1993 er den danske opgørelse af udenrigshandel blevet opgjort efter generalhandelsprincippet, som medtager alle varer, der passerer grænsen, såfremt der ikke gælder særlige regler. I importen indgår således alle importerede varer, herunder også varer, der er bestemt til senere genudførelse eller faktisk bliver genudført. Eksporten omfatter tilsvarende alle varer, uanset om varerne er fremstillet i landet, eller om de tidligere er importeret (genudførelse).

En række varer og varebevægelser er fritaget for indsamling og indgår derfor ikke i statistikken. Det gælder bl.a. legale betalingsmidler og værdipapirer samt monetært guld, varer omfattet af diplomatisk/konsulær eller lignende immunitet, varer der ikke er genstand for erhvervsmæssig transaktion, varer som udveksles midlertidigt, varer til/fra reparation og de tilknyttede reservedele, leverancer til væbnede styrker uden for landets grænser, informationsmedier (fx specialudviklet software, originaltegninger).

Statistikken over udenrigshandel med tjenester belyser samhandlen – import og eksport – med andre lande. Statistikken er opdelt både på lande og efter tjenestekategorier.

Danmarks udenrigshandel med tjenester er siden 2005 opgjort hovedsageligt på baggrund af indberetninger fra virksomheder – dels månedlige indberetninger fra et udvalg af de største virksomheder og dels årlige indberetninger fra et udvalg af øvrige virksomheder. I opgørelsen af rejseposten suppleres oplysningerne fra virksomhederne med oplysninger fra andre kilder bl.a. fra VisitDenmark og forskellige overnatningsstatistikker.

For årene før 2005 blev en mere summarisk tjenestehandelstatistik udarbejdet hovedsageligt på grundlag af oplysninger fra Nationalbankens betalingsstatistik, som blev nedlagt med udgangen af 2004.

Udgifter til sociale ydelser: omfatter kontante ydelser og naturalydelser (fx ophold på institutioner, rådgivning og støtte).

Sygd: herunder skole- og børnetandpleje og hjemmesygepleje; dagpenge under sygdom udbetalt af kommunerne; arbejdsgivernes beregnede udgifter til dagpenge i arbejdsgiverperioden; hospitals- og sundhedsvæsen; forebyggende sundhedspleje, herunder svangerskabshygiejne og lægeundersøgelser af børn.

Invaliditet og revalidering: højeste og mellemste førtidspension; forsyrg for handicappede; revalidering; hjælp til familier med handicappede børn eller voksne. Fra 1995 arbejdsskadeforsikring o.l. Institutioner; hjemmehjælp til handicappede; støtte til hjælpemidler til handicappede.

Alderdom: folkepension, almindelig førtidspension; delspension; ATP og SP; tjenestemandspensioner; pensionskasser og visse livs-forsikringselskaber; efterløn; kontanthjælp til personer over 60 år; plejehjem og andre institutioner for pensionister; dagcentre

og andet omsorgsarbejde; hjemmehjælp til ældre; støtte til hjælpemidler til ældre.

Efterladte: begravelseshjælp. Kunstner- og fiskerikerker

Familier: dagpenge ved svangerskab, fødsel og adoption; børnefamilieydelse; børnetilskud; forskudsvis udbetaling af børnebidrag (netto); dag- og døgninstitutioner for børn og unge; anden bistand til børn og unge; midlertidig hjemmehjælp til andre end ældre og handicappede; foranstaltninger for at undgå at anbringe børn uden for hjemmet.

Beskæftigelse: arbejdsløshedsforsikring (ekskl. efterløn, som er anført under alderdom); arbejdsformidling; erstatning for indkomstab under uddannelse/omskoling ydet af staten; beskæftigelsesfremmende foranstaltninger.

Bolig: boligsikring; boligydelse; tab på offentlige garantier på lån til boligindskud.

Andre ydelser: kontanthjælp efter bistanstloven, herunder hjælp til flygtninge; efterlevelseshjælp; Lønmodtagernes Garantifond; forsorgshjem; alkohol-, narko- og tobaksrehabilitering.

Udvandrede: personer, der opgiver deres bopæl her i landet. Også flytninger fra Danmark til Grønland og Færøerne betragtes som udvandring.

UNESCO: organisation under FN for Uddannelse, Videnskab og Kultur (United Nations Educational, Scientific and Cultural Organization, Paris) dannedes november 1945 i London.

Valutafonden: se ordforklaring til *Nationalbankens balance: Den internationale valutafond (IMF).*

Vestlige/ikke-vestlige lande: Vestlige lande omfatter Norden, EU-lande samt Andorra, Liechtenstein, Monaco, San Marino, Schweiz, Vatikanstaten, Canada, USA, Australien og New Zealand. Ikke-vestlige lande omfatter alle øvrige lande.

Videregående uddannelse: omfatter erhvervs-kompetencegivende uddannelser af teoretisk art. Uddannelsernes indhold er normalt fastlagt gennem love, bekendtgørelser eller lignende. Uddannelserne forudsætter normalt studenter-, hf-, hhx- eller htx-eksamen. De kan opdeles i korte, mellemlange, bacheloruddannelser og lange videregående uddannelser.

De korte videregående uddannelser har en varighed af 2-3 år, fx erhvervsproglig korrespondent (ét sprog), kunsthåndværker og erhvervsakademiuddannelserne (fx datamatiker, markedsføringsøkonom).

De mellemlange videregående uddannelser har en varighed af 3-4 år, fx diplomingeniør, sygeplejerske, folkeskolelærer, socialrådgiver, pædagog. Uddannelserne skal være praksisnære, professionsrettede og erhvervsrettede samt kendetegnet ved at kombinere teori og praktik i et sammenhængende uddannelsesforløb.

Bacheloruddannelsen består af tre års teoretisk afrundet uddannelsesforløb efter en ungdomsuddannelse, fx HA og erhvervsproglig bachelor. Uddannelsen har til formål at give grundlag for at udøve erhvervsfunktioner og er forudsætning for de fleste lange videregående uddannelser (kandidatuddannelser).

De lange videregående uddannelser har en varighed af fire år og derover, hvis der ikke er en forudgående bacheloruddannelse, fx teolog, civilingeniør. De fleste lange videregående uddannelser består af en kandidatoverbygning af normalt to års teoretisk uddannelse

efter bacheloruddannelsen, fx cand. scient, jurist, cand. mag.

Voksne med bopæl hos forældre: personer på 18 år eller derover, der bor på samme adresse som den ene eller begge forældre, med mindre de er gift eller selv har hjemmeboende børn.

Værditilvækst: forskellen mellem værdien af produktion og forbrug i produktionen. Med andre ord den værdi, der skabes i produktionsleddet ved forædling.

Den økonomisk-politiske kalender for 2001-2011 indeholder en summarisk oversigt over vigtige økonomisk-politiske begivenheder, der kan have betydning for tidsserierne i Tårsoversigten.

2001

20. januar

Præsidentskifte i USA

Republikaneren George W. Bush indsættes som USA's 43. præsident.

13. marts

USA indfører forbud mod kød fra EU

USA indfører importforbud mod kød fra EU, da mund- og klovsygen er nået til Frankrig. England har de sidste par uger været hårdt ramt af mund- og klovsyge.

1. juni

Danmark ratificerer Nice-traktaten

Folketinget vedtog loven om Danmarks tiltrædelse af Nice-traktaten. Imod stemte kun Enhedslisten, Dansk Folkeparti og løsgængerne – dog ikke Frank Dahlgaard.

11. september

Terrorangreb mod USA

Fire amerikanske indenrigsfly bliver kapret af selvmordsterrorister. To fly rammer World Trade Centre i New York, ét Pentagon i Washington og ét styrter i jorden i Pennsylvania. Det samlede tabstal er lidt flere end 3.000 mennesker.

24. september

Lettelse på de finansielle markeder

På grund af voldsomme kurstab på aktiemarkederne siden angrebet på USA 11. september meddeler Økonomiministeriet, at regeringen midlertidigt lemper solvensreglerne for livs- og pensionselskaberne. Foranstaltningerne vil lette presset på det finansielle marked og give selskaberne et bedre grundlag for at disponere langsigtet. (Lov om ændring af selskabsskatte-loven (livsforsikringselskabers solvens) L6 vedtaget den 11/10 2001)

2. oktober

Regeringsprogram

Folketinget starter med statsminister Poul Nyrup Rasmussens åbningsredegørelse. Hovedpunktet tager afsæt i terroraktionen i USA og fokuserer på, at Danmark og andre samfund står over for en ny trussel, der skal bekæmpes gennem et internationalt samarbejde med FN som ramme.

7. oktober

USA angriber Afghanistan

Knap en måned efter terrorangrebet 11. september svarer USA igen med et angreb mod Afghanistan i et forsøg på at bekæmpe den terroristmistænkte Osama bin Laden og Al-Qaeda.

20. november

Folketingsvalg

Der afholdes valg til folketinget, som resulterer i følgende mandatfordeling:

Socialdemokratiet.....	52
Radikale Venstre.....	9
Konservative Folkeparti	16
Socialistisk Folkeparti	12
Dansk Folkeparti.....	22
Kristeligt Folkeparti	4
Venstre	56
Enhedslisten	4
I alt	175

Kommunal- og amtsrådsvalg

Der blev afholdt kommunal- og amtsrådsvalg samtidig med folketingsvalget.

21. november

Danish Crown og Steff-Houlberg fusionerer

Danish Crown og Steff-Houlberg fusionerer.

27. november

Ny VK-regering

Der bliver 18 ministre i den nye regering. 12 ministre kommer fra Venstre og 6 fra Det Konservative Folkeparti:

Statsminister	Anders Fogh Rasmussen (V)
Økonomi- og erhvervsminister samt minister for nordisk samarbejde	Bendt Bendtsen (C)
Udenrigsminister	Per Stig Møller (C)
Finansminister	Thor Pedersen (V)
Beskæftigelsesminister	Claus Hjort Frederiksen (V)
Justitsminister	Lene Espersen (C)
Kulturminister	Brian Mikkelsen (C)
Minister for flygtninge, indvandrere og integration samt minister uden portefølje (Europaminister)	Bertel Haarder (V)
Skatteminister	Svend Erik Hovmand (V)
Trafikminister	Flemming Hansen (C)
Minister for videnskab, teknologi og udvikling	Helge Sander (V)
Fødevareminister	Mariann Fischer Boel (V)
Forsvarsminister	Svend Aage Jensby (V)
Miljøminister	Hans Christian Schmidt (V)
Indenrigs- og sundhedsminister	Lars Løkke Rasmussen (V)
Kirkeminister	Tove Fergo (V)
Undervisningsminister	Ulla Tørnæs (V)
Socialminister og minister for ligestilling	Henriette Kjær (C)

2002

1. januar

Euro bliver sat i omløb i eurolandene

Den 1. januar 2002 bliver eurosedler og -mønter sat i omløb. Fra 1. marts er kun euroen lovlig i eurolandene.

11. januar

En række råd og nævn nedlægges

VK-regeringen fremlægger sin plan *Mere velfærd og mindre bureaukrati – sanering af råd, nævn, udvalg og centre*. Omkring 150 råd og nævn skal enten ned- eller sammenlægges. Det

ventes at spare cirka 0,3 mia. kr. i 2002. Dertil kommer besparelser på tilskud og puljer.

6. februar

Finanslovsforlig mellem DF og regeringen

Dansk Folkeparti og regeringen indgår forlig om finanslov 2002. Der skal spares mindre på uddannelse, og barselsorloven udvides yderligere til 66 uger, dog på en lavere sats.

21. februar

Forlig for 650.000 offentligt ansatte

Forhandlingerne om en ny overenskomst for 650.000 lærere, sygeplejersker, pædagoger og andre ansatte i amter og kommuner sluttede med et treårigt forlig. Forliget indeholder en lønstigning på 5,55 pct. og to ekstra feriedage.

20. marts

Finansloven for 2002 vedtaget

Med 98 stemmer mod 10 vedtog Folketinget finansloven for 2002. Samtlige partier på nær SF og Enhedslisten stemte for loven. (nr. 70, 2002)

1. juli

Danmark EU-formand

Danmark er formandskabsland for den Europæiske Union fra den 1. juli til den 31. december 2002. Det danske formandskabs hovedprioritet er at afslutte udvidelsesforhandlingerne med op til ti nye medlemslande. De 13 kandidatlande er Bulgarien, Cypern, Estland, Letland, Litauen, Malta, Polen, Rumænien, Slovakiet, Slovenien, Tjekkiet, Ungarn og Tyrkiet. Det danske formandskab vil også prioritere spørgsmål som frihed, sikkerhed og retfærdighed, bæredygtig udvikling, sikre fødevarer og globalt ansvar.

19. oktober

Irsk ja til Nice-traktaten

De irske vælgere godkender Nice-traktaten ved folkeafstemning. Nice-traktaten er EU's udvidelsestraktat.

24-25. oktober

Møde i Det Europæiske Råd

Det Europæiske Råd beslutter, at tiltrædelsesforhandlingerne afsluttes med 10 lande i år.

3. november

Aftale om finansloven for 2003

Regeringen og Dansk folkeparti indgår aftale om finansloven. Den består af en række delaftaler med forskellige partier. Der er tre overordnede målsætninger: Fortsat nedbringelse af den offentlige gæld, skattestoppet skal overholdes, og der skal fortsat føres en stram finanspolitik.

9. december

Finansloven for 2003 vedtaget

Med 101 stemmer mod 11 vedtog Folketinget finansloven for 2003. Samtlige partier på nær SF og Enhedslisten stemte for loven. (L1, 2002)

12.-13. december**EU-topmøde i København**

På Det Europæiske Råds møde blev forhandlingerne om optagelsen af Cypern, Estland, Letland, Litauen, Malta, Polen, Slovakiet, Slovenien, Tjekkiet og Ungarn afsluttet. EU får nu ti nye medlemmer fra 1. maj 2004, hvis der ved folkeafstemninger i de ti lande opnås tilslutning. Udvidelsen kommer de første tre år til at koste 305 milliarder kroner eller 190 kroner pr. indbygger i de nuværende EU-lande.

2003**27. februar****Skattereform fremlægges**

Regeringen fremlægger lovforslag om lavere skat på arbejdsindkomst.

8. marts**EU-afstemning på Malta**

54 pct. stemte ja, 46 pct. nej i spørgsmålet om medlemskab af EU.

20. marts**USA indleder angreb på Irak**

USA har samlet en koalition af 45 lande, herunder Danmark, som er villige til at støtte eller deltage i en amerikansk-ledet aktion mod Irak. USA fik dog ikke bred støtte i FN-regi inden angrebet på Irak. Tyskland, Frankrig og Rusland er ikke med i koalition, fordi de ville give Saddam Hussein en længere tidsfrist til at afvæbne landet. Krigen har været forestående gennem længere tid, og der har været en lang periode med diplomatiske tovtækkerier i FN-regi om, hvilke sanktioner der skulle iværksættes over for Irak, der ikke har levet op til FN's krav om afvæbning af landet.

23. marts**EU-afstemning i Slovenien**

Slovenien stemmer ja til medlemskab af EU. 89 pct. stemte ja, 11 pct. nej.

12. april**EU-afstemning i Ungarn**

Ungarn stemmer ja til medlemskab af EU. 84 pct. stemte ja, 16 pct. nej.

1. maj**Den militære krig i Irak er slut**

Den militære krig i Irak er slut - USA og dets allierede sejrede. Det sagde USA's præsident, George W. Bush, da han afsluttede seks ugers Irak-krig. Koalitionsstyrkerne skal nu være med til at sikre og genopbygge landet, og jagten på masseødelæggelsesvåben og de tidligere irakiske ledere fortsætter.

11. maj**EU-afstemning i Litauen**

Litauen stemmer ja til medlemskab af EU. 91 pct. ja, 9 pct. nej. Valgdeltagelsen blev 64 pct.

17. maj**EU-afstemning i Slovakiet**

Slovakiet stemmer ja til medlemskab af EU. 92 pct. stemte ja, 8 pct. nej.

4. juni**Skattereformen vedtaget**

Efter at have forhandlet med folketingets partier er der indgået aftale med Dansk Folkeparti.

- Antallet af skatteydere, der skal betale mellemskat på 6 pct. halveres fra 1,8 mio. til 900.000 personer.
- Mellemkattegrænsen forhøjes hvert år med 12.000 kr. fra 2004 til 2007. I 2007 er grænsen forhøjet med i alt 48.000 kr.
- Der indføres et beskæftigelsesfradrag, som øger gevinsten ved at arbejde med op til ca. 2.300 kr. årligt. En besparelse af denne størrelse gælder dog kun for indkomster på 270.300 kr. eller højere.
- Regeringen vil ikke røre ved niveauet for overførselsindkomster.
- Regeringen finansierer skattelettelsen på ca. 10,5 mia. ved at sænke niveauet for væksten i det offentlige til 0,7 pct. i 2004 og 0,5 pct. i 2005.

Lovforslaget blev vedtaget med 60 stemmer (V, DF og KF) mod 42 (S, SF, EL og KRF); 5 (RV) stemte hverken for eller imod. (L219, 4. juni 2003)

8. juni**EU-afstemning i Polen**

Polen stemmer ja til medlemskab af EU. 77 pct. stemte ja, 23 pct. nej.

11. juni**Nordisk aftale om finanskriser**

Centralbankcheferne i Danmark, Finland, Island, Norge og Sverige indgår aftale om fælles håndtering af finansielle og valutariske kriser.

13. juni**Aftale om kommunernes økonomi**

Aftalen mellem regeringen og Kommunernes Landsforening har mest fokus på økonomi. Der er aftalt en realvækst på 875 mio. kr. Det er en stram ramme uden plads til forbedringer i den kommunale service, bl.a. pga. en forventning om et stigende antal skolebørn og ældre.

14. juni**Aftale om amternes økonomi**

Amtsrådsforeningen har indgået aftale med regeringen om amternes økonomi i 2004. Aftalen giver plads til en samlet realvækst på 1,35 mia. kr. eller 1,7 pct. Heraf går 700 mio. kr. til sundhedsvæsenet, 400 til socialområdet og uddannelse og knap 250 til medicin.

15. juni**EU-afstemning i Tjekkiet**

Tjekkiet stemmer ja til medlemskab af EU. 77,3 pct. stemte ja, og 22,7 pct. stemte nej.

2. juli**Rekordstor valutabeholdning**

Danmarks valutareserver vokser i juni med 5,1 mia. kr. til ny historisk rekord: 233,8 mia. kr. ultimo juni. Valutabeholdningen er fordoblet siden sommeren 2001.

13. august**Norsk rentesækning**

Norges centralbank sænker renten med et helt procentpoint til 3 pct. Det er sjette rentesækning i Norge på et år, hvor renten er nedsat fra 7 til 3 pct. Resultatet har bl.a. været en tilsigtet svækkelse af den norske kroners kurs og dermed en styrkelse af Norges konkurrenceevne.

Tyske skattelettelser

Den tyske regering beslutter at gennemføre en skattereform, der betyder skattelettelser. Formålet er at sætte skub i økonomi og beskæftigelse.

27. august**Supplerende regeringsgrundlag**

VK-regeringen fremlægger et supplerende regeringsgrundlag med titlen "Vækst, velfærd, fornyelse II" om de initiativer og lovforslag, regeringen vil tage i resten af valgperioden.

14. september**Sverige siger nej til euroen**

Ved en folkeafstemning siger 56,1 pct. af de afgivne stemmer nej til euroen, mens 41,8 pct. siger ja. Valgdeltagelsen lå på 81,2 pct. Den svenske centralbankchef fastslår, at den hidtidige pengepolitik med flydende kronkurs fortsætter.

EU-afstemning i Estland

Ved en folkeafstemning i Estland siger 66,9 pct. af vælgerne ja til EU-medlemskab.

20. september**EU-afstemning i Letland**

Som det sidste af de baltiske lande siger 67 pct. af stemmerne i Letland ja til EU-medlemskab.

1. oktober**Afdragsfrie huslån**

Realkreditinstitutter og banker indfører en ny type realkreditlån med afdragsfrihed i ti år.

Offensiv mod grænsehandel

Afgifterne på spiritus, cigaretter og sodavand nedsættes. De lavere afgifter skal imødegå grænsehandelen med Tyskland, når den såkaldte 24-timers regel ophæves fra årsskiftet.

4. oktober**Møde i Det Europæiske Råd**

Ved et ekstraordinært møde i Rom indledes den regeringskonference, som på grundlag af et udkast fra EU-Konventet skal nå til enighed om en ny forfatningstraktat for EU.

8. november**Aftale om finansloven for 2004**

VK-regeringen og Dansk Folkeparti indgår aftale om finansloven for 2004, som indebærer en realvækst i det offentlige forbrug på 0,7 pct. i 2004 og 0,5 pct. årligt i 2005-10. Skattestoppet fortsætter, mellemskatten lettes, og der indføres et særligt beskæftigelsesfradrag fra 2004.

25. november**Krise i euro-samarbejdet**

Ved et finansministermøde i Bruxelles lykkedes det Frankrig og Tyskland at slippe for sanktioner fra EU, selv om de to lande i flere år har overtrådt vækst- og stabilitetspagtens regler for de offentlige finanser. De franske og tyske budgetunderskud overstiger 3 pct. af BNP. Med suspensionen af sanktionsreglerne er der rokket ved grundlaget for hele euro-samarbejdet. EU-kommissionen udtrykker sin stærke utilfredshed.

3. december**EU-borgeres arbejde i Danmark**

VK-regeringen indgår aftale med Socialdemokraterne, Kristendemokraterne, Det Radikale Venstre og SF om de fremtidige regler for europæisk arbejdskrafts adgang til det danske arbejdsmarked. Lønmodtagere fra de nye EU-lande skal arbejde på samme løn- og ansættelsesvilkår, som gælder for danske lønmodtagere.

12. december**EU's forfatningstraktat udskudt**

Ved et topmøde i Bruxelles mellem EU's stats- og regeringschefer bryder forhandlingerne om en EU-forfatning sammen på førstedagen. Det skyldes bl.a. uenighed om den fremtidige vægtfordeling af stemmerne i Ministerrådet.

13. december**Saddam Hussein pågribes i Irak**

Amerikanske soldater pågriber den tidligere irakiske diktator i en jordhule i det centrale Irak.

2004**5. januar****Nedsættelse af afgift for øl og vand**

Fra 5. januar 2004 nedsættes afgiften på emballager til øl og mineralvand med 80 pct.

11. februar**Balterne med i Nordisk Investeringsbank**

I Helsingfors underskrives en aftale om, at de tre baltiske lande Estland, Letland og Litauen fra 1. januar 2005 optages som fuldgældende medlemmer af Den Nordiske Investeringsbank, som skifter navn til Nordisk-Baltisk Investeringsbank.

11. marts**Terrorbomber i Spanien**

13 bomber placeret i forskellige regionaltog på vej mod Madrids centrum eksploderer. Resultatet er 191 dræbte og mere end 1400 sårede.

14. marts**Valg og regeringsskifte i Spanien**

Parlamentsvalget i Spanien i skyggen af terrorbomberne bliver et stort nederlag for det konservative regeringsparti. Socialistpartiet bliver Spaniens største parti. Dets leder siger, at han som regeringschef vil trække de 1300 spanske soldater hjem fra Irak.

29. marts**Politisk forlig på energiområdet**

Et stort flertal i Folketinget indgår et forlig om energiområdet. Staten overtager ejerskabet af det overordnede el-net. Der skal opføres to nye havmølleparker samtidig med, at gamle uheldigt placerede vindmøller fjernes. Aftalerne rummer også øget forskning og udvikling. Endelig sikres det, at al el fremover skal sælges på markedsvilkår.

19. april**Mæglingforslaget godkendes**

Forligsmandens mæglingforslag til nye overenskomster på arbejdsmarkedet godkendes med 98,8 pct. af stemmerne på arbejdsgiverside og med 57,5 pct. på lønmodtagersiden.

24. april**Ny forsvarsminister**

Søren Gade (V) udnævnes til ny forsvarsminister efter partifællen Svend Aage Jensby, der trådte tilbage efter kritik for brud på tavshedspligten i Folketingets kontroludvalg.

26. april**Regeringen foreslår en kommunalreform**

Ud fra Strukturkommissionen fremlægger regeringen sit udspil til en kommunalreform. Alle kommuner skal have mindst 25.000-30.000 indbyggere. De nuværende 13 amtskommuner foreslås reduceret til fem regioner.

1. maj**EU udvides med ti nye medlemslande**

EU udvides med ti nye medlemmer, nemlig Estland, Letland, Litauen, Polen, Tjekkiet, Slovakiet, Ungarn, Slovenien, den græske del af Cypern samt Malta. Tilsammen har de ti lande 75 millioner indbyggere. Det udvidede EU omfatter nu 25 lande med 454 millioner mennesker.

14. maj**Kronprinsen gifter sig**

Kronprins Frederik gifter sig med den australsk fødte Mary Donaldson.

10. juni**Forlig om forsvaret**

Et stort flertal i Folketinget omfattende seks partier indgår forlig om forsvaret for 2005-09. Det betyder bl.a., at værnepligten nedsættes til fire måneder, og at der ikke indkøbes nye ubåde.

13. juni**Valg til Europaparlamentet**

Kun 45,5 pct. af vælgerne i EU-landene afgav deres stemme, hvilket er den hidtil laveste valgdeltagelse til Europaparlamentet, der nu omfatter 732 mandater, heraf 14 danske. I Danmark stemte 47,9 af vælgerne. Valget blev en stor sejr til den tidligere statsminister Poul Nyrup Rasmussen, Socialdemokraterne, mens Venstre, Junibevægelsen og Folkebevægelsen mod EU blev valgets tabere. I Sverige, Storbritannien og de fleste andre lande gik modstanderne frem.

17. juni**Enighed om en forfatning for EU**

Stats- og regeringscheferne fra de 25 EU-lande når til enighed om et forslag til en forfatning for EU. Samtlige lande skal efterfølgende godkende forslaget, før forfatningen kan træde i kraft. I flere lande, bl.a. Danmark, er det besluttet at holde folkeafstemning om forfatningsforslaget.

24. juni**Ny kommunal struktur i Danmark**

Et folketingsflertal bestående af regeringspartierne og Dansk Folkeparti enes om en ny kommunal struktur på grundlag af Strukturkommissionens betænkning. De 13 amter nedlægges, og sygehusopgaverne overtages af fem store regioner med "hovedstæder" i Ålborg, Viborg, Vejle, Sorø og Hillerød. Regionerne kan ikke selv udskrive skatter. Kommunerne bliver også færre, men større: De 271 kommuner skal reduceres til cirka 100. Den ændrede inddeling skal træde i kraft 1. januar 2007.

28. juni**Den danske krone får selskab i ERM2**

Tre af de nye EU-lande, nemlig Estland, Litauen og Slovenien, indtræder i EU's valutakurssarbejde ERM2 (Exchange Rate Mechanism), hvor Danmark siden euroens indførelse har været eneste deltagerland. I ERM2 holdes værdien af deltagerlandenes valutaer fast omkring en aftalt centralkurs i forhold til euroen.

29. juni**Ny formand for EU-kommissionen**

Den portugisiske statsminister José Manuel Durão Barroso udpeges til ny formand for EU-Kommissionen efter den italienske Romani Prodi.

2. august**Regeringsomdannelse**

Statsminister Anders Fogh Rasmussen omdanner VK-regeringen: Kristian Jensen (V) bliver ny skatteminister i stedet for Svend Hovmand, der forlader regeringen. Ny miljøminister bliver Connie Hedegaard (K), der afløser Hans Christian Smidt (V), som bliver fødevarerminister. Han afløser Mariann Fischer Boel (V), der udnævnes til Danmarks nye EU-kommissær i Bruxelles. Eva Kjær Hansen (V) bliver socialminister og afløser Henriette Kjær (K), der bliver chef for et nyoprettet Familie og forbrugsministerium. Ulandsområdet flyttes fra Udenrigsministeriet til Bertel Haarders (V) ministerområde.

11. august**Landbrugskommissærpost til Danmark**

Danmarks nyudnævnte EU-kommissær Mariann Fischer Boel tildeles landbrugsområdet i EU-kommissionen.

22. oktober**Forslag om Metro cityring i København**

Regeringen fremlægger forslag om etablering af en Metro cityring i København. Metrobanen skal gå fra Københavns Hovedbanegård over Højbro plads, Kongens Nytorv, Østerbro, Nørrebro, Frederiksberg og Vesterbro,

27. oktober**Den ny EU-Kommission i vanskeligheder**

For ikke at blive nedstemt udsætter José Manuel Barroso afstemningen i Europaparlamentet om godkendelse af hans nye EU-Kommission. Det er modstand mod den udpegede italienske kommissær Rocco Buttiglione pga. kontroversielle synspunkter om homoseksuelle og kvinder.

29. oktober**EU's forfatningstraktat underskrives**

Ved en højtidelighed i Rom underskrives EU's forfatningstraktat af de 25 landes stats- og regeringschefer. Den træder i kraft 1. januar 2007, hvis den forinden er godkendt i alle medlemslande. Danmark og en halv snes andre EU-lande vil lægge sagen ud til folkeafstemning.

1. november**Dansk aftale om EU's forfatningstraktat**

Regeringspartierne Venstre og Konservative indgår aftale med Socialdemokratiet, Radikale og SF om fortolkning af EU's forfatningstraktat. De fem partier vil anbefale et ja ved en folkeafstemning. Aftalen betyder bl.a., at forfatningstraktaten sendes til folkeafstemning alene. Først senere kan de fire danske EU-forbehold evt. sendes til afstemning.

2. november**Bush genvalgt som præsident**

Ved rekordhøj valgdeltagelse bliver republikaneren George W. Bush genvalgt. Demokraten John Kerry bliver slået med 3,5 millioner stemmer.

10. november**Aftale om finansloven for 2005**

Regeringen og Dansk Folkeparti indgår en aftale om finansloven for 2005, der bl.a. indebærer:

- en styrkelse af sundhedsområdet, herunder en særlig indsats på kræftområdet. Der afsættes yderligere 575 mio. kr. i 2005.
- en forhøjelse af den supplerende pensionsydelse og et særligt varmetillæg for pensionister. Pensionsydelsen stiger 340 mio. kr. i 2005.
- styrket forskning i grundforskning og højteknologi. Der afsættes 4 mia. kr. i 2005 i kapitaltilskud finansieret ved salg af statslige aktiver mv.
- en landsdækkende pasningsgaranti for børn.
- antallet af fængselspladser øges.
- nedsættelse af afgifter på øl og vin, men forhøjelser på cigaretter og alkoholsodavand.

For at overholde skattestoppet er parterne enige om at nedsætte den statslige bundskat med 150 mio. kr. på grund af de kommunale skattestigninger, så den samlede beskatning ikke stiger.

15. november**Nordisk storbørs på vej**

Københavns fondsbørs og den svensk-finsk-baltiske OMX-børs underskriver en hensigts-erklæring om at slutte sig sammen.

16. november**Grækenland i euro-snyd**

EU's økonomi- og finansministre nøjedes på deres møde i Bruxelles med en henstilling til grækerne om at efterleve den budgetdisciplin, som ligger bag for euro-samarbejdet. Det sker, efter at det er kommet frem, at Grækenland i 2001 snød sig ind i euro-samarbejdet ved at rapportere for små tal for budgetunderskuddet.

14. december**EU støtter Tyrkiets optagelse i EU**

Med godt 60 pct. af de afgivne stemmer støtter EU-parlamentet, at EU skal begynde optagelsesforhandlinger med Tyrkiet.

21. december**SF siger ja til EU-forfatningen**

SF's medlemmer siger ja til EU's forfatningstraktat med 63,8 pct. af de afgivne stemmer.

26. december**Jordskælvsbølge i Det Indiske Ocean**

Et undersøisk jordskælv ud for Sumatras kyst målt til 9,0 på Richterskalaen frembringer voldsomme flodbølger, der rammer kysterne til alle lande omkring Det indiske Ocean. Resultatet er enorme ødelæggelser og op mod 300.000 døds-ofre, heriblandt 46 danskere.

31. december**Rekordhandel med aktier på børsen**

Omsætningen med aktier på Københavns fondsbørs blev i 2004 på 593 mia. kr. Det er en stigning på 42 pct. i forhold til 2003.

2005**18. januar****Statsministeren udskriver folketingsvalg**

Statsminister Anders Fogh Rasmussen udskriver valg til Folketinget 8. februar. Hverken på valutamarkedet eller på fondsbørsen opstår der usikkerhed.

8. februar**Forsat borgerligt flertal bag VK**

Folketingsvalgets store sejrherre er Det Radikale Venstre med en fremgang på otte mandater. Konservative, Dansk Folkeparti og Enhedslisten går hver frem med to mandater. Venstre taber fire mandater, men bevarer stillingen som lan-

dets største parti. Venstres tilbagegang opvejes af fremgang for de Konservative og Dansk Folkeparti, og VK-regeringen fortsætter med et uforandret flertal bag sig på 94 mandater. Socialdemokratiet oplever det dårligste folketingsvalg siden 1973. Partiet mister fem mandater, mens SF mister ét. Kristendemokraterne mister sine fire mandater og glider helt ud af folketinget. CD og Minoritetspartiet klarer heller ikke spærregrænsen. Den socialdemokratiske leder, Mogens Lykketoft, påtager sig ansvaret for nederlaget og bebuder sin afgang.

9. februar**SF-leder trækker sig**

SF's leder gennem 14 år, Holger K. Nielsen, meddeler, at han efter et skuffende folketingsvalg trækker sig tilbage som leder af SF.

10. februar**Vismænd efterlyser ny økonomisk plan**

I en kronik i Berlingske Tidende påpeger de tre økonomiske vismænd, at der er behov for udarbejdelse af en ny og mere realistisk plan for dansk økonomi end den hidtidige 2010-plan.

15. februar**OECD ønsker reformer i dansk økonomi**

OECD fremlægger en rapport om dansk økonomi, der på linie med de danske vismænd anbefaler reformer, hvis velfærdssamfundet skal bevares. OECD ønsker at afskaffe eller begrænse efterlønnen, nedsætte indkomstkatten og til gengæld hæve afgifter og ejendomsskatter samt ændre uddannelsesstøtten, så den tilskynder unge til at færdiggøre deres uddannelse hurtigere.

Forbrugsministeren går af

Familie- og forbrugerminister Henriette Kjær (K) går af som minister, fordi hun og hendes mand har rod i deres privatøkonomi, og de er blevet dømt i byretten som dårlige betalere.

18. februar**Let omdannet VK-regering**

Statsminister Anders Fogh Rasmussen præsenterer en lettere omdannet VK-regering, der omfatter to nye ministre, nemlig Rikke Hvilshøj (V), der overtager Integrationsministeriet fra Bertel Haarder (V), og Lars Barfoed (K), der overtager Familie- og Forbrugerministeriet efter Henriette Kjær (K). Bertel Haarder overtager Undervisningsministeriet efter Ulla Tørnæs (V), der bliver udviklingsminister. Han overtager også Kirkeministeriet efter Tove Fergo (V), der helt forlader politik. Trafikminister Flemming Hansen (K) overtager energiområdet, men afgiver til gengæld posten som nordisk samarbejdsminister til miljøminister Connie Hedegaard.

20. februar**Spansk ja til EU-forfatningen**

Spanien siger i en folkeafstemning ja til EU-forfatningen med 76,7 pct. af de afgivne stemmer.

3. marts**Aftale om ny kommunal inddeling**

VK-regeringen, Socialdemokratiet og de Radikale indgår aftale om en ny kommunal inddeling af Danmark i 99 kommuner fra 1. januar 2007. I en halv snes kommuner skal der først holdes folkeafstemning om de nye kommunegrænser.

4. marts**Danmark og globaliseringen**

Uddannelse er et nøgleord, hvis Danmark skal klare sig i fremtiden. Det understreges i en delrapport fra Velfærdskommissionen.

16. marts**Nationalbanken: Rentespænd på nul**

Nationalbanken fremlægger sin årsberetning for 2004. Forskellen på den 10-årige danske rente og den tilsvarende tyske rente er nu indsnævret til omkring nul.

22. marts**Stabilitets- og vækstpagt opløses**

Efter pres fra Tyskland og Frankrig, der i flere år har overskredet kravene i EU's stabilitets- og vækstpagt, opløses reglerne. Lande, der overskrider de fastsatte grænser for underskud og gæld, får længere frister til at rette de offentlige finanser op, ligesom de kan slippe for bøder til EU, hvis de kan give gode forklaringer.

Genstart for Lissabon-strategien

EU's stats- og regeringsledere enes om at genstarte Lissabon-processen for at gøre EU til verdens mest konkurrencedygtige område.

4. april**Valutabeholdningen rekordstor**

Den danske valutareserve voksede i marts med 11 mia. kr. til 235,1 mia. kr.

Færøerne får større selvstændighed

Statsminister Anders Fogh Rasmussen og Færøernes lagmand Johannes Eidesgaard underskriver en erklæring, der giver færøerne mulighed for øgede beføjelser over færøske sagsområder.

Lukkeloven bliver lempet

Regeringen bebuder, at den vil ændre lukkeloven, så butikkerne kan holde åbent om søndagen 20 gange om året mod nu 8 gange.

5. april**Regeringen nedsætter globaliseringsråd**

Med statsministeren som formand nedsætter regeringen et globaliseringsråd bestående af topfolk fra erhvervslivet og nogle få ministre. Rådet skal fremlægge visioner og forslag til, hvordan Danmark skal klare sig i fremtidens stærke internationale konkurrence.

12. april**Socialdemokratiet vælger ny formand**

Socialdemokratiets medlemmer vælger den 38-årige Helle Thorning-Schmidt til ny partiformand

med 53 pct. af stemmerne mod 47 pct. til modkandidaten Frank Jensen.

24. april**Bulgarien og Rumænien på vej mod EU**

Rumænien og Bulgarien underskriver EU's tiltrædelsestraktat.

29. april**SF vælger ny formand**

SF's medlemmer vælger den 53-årige Villy Søvnald som ny formand efter Holger K. Nielsen. Villy Søvnald får næsten 60 pct. af stemmerne, mens Pia Olsen får 34 pct. og Meta Fuglsang ca. 7 pct.

2. maj**Flere lande med i ERM2**

Cypern, Malta og Letland indtræder i fastkurs-samarbejdet ERM2, hvor de deltagende lande fastholder deres valuta omkring en aftalt centralkurs i forhold til euroen.

29. maj**Fransk nej til EU-forfatningen**

54,9 pct. af franskmændene stemmer nej til forslaget om en EU-forfatning, mens 45,1 pct. stemte ja.

31. maj**Barsebäck lukker**

Det svenske kraftværk Barsebäck lukker den sidste af sine atomreaktorer efter 30 års drift.

1. juni**Hollandsk nej til EU-forfatningen**

Tre dage efter det franske nej til EU-forfatningen siger også de hollandske vælgere nej. 61,6 pct. af de afgivne stemmer sagde nej og kun 38,4 pct. ja.

2. juni**Euro-fald efter to landes EU-nej**

Euroen falder til sit laveste niveau i mere end syv måneder, efter at de to eurolande Frankrig og Holland begge har stemt nej til EU's forfatning. Medvirkende til euroens kurs-fald er forlydender om, at den tyske finansminister har givet euroen skyld for den skrantende tyske økonomi.

17. juni**Ingen SP-bidrag de næste to år**

Suspensionen af indbetalinger til Særlig Pensionsopsparring i 2004 og 2005, der blev besluttet i forbindelse med den såkaldte forårspakke, forlænges frem til og med 2007.

EU-topmøde ender i fiasko

Det lykkes hverken for EU's stats- og regeringschefer at finde en løsning på problemerne efter det franske og hollandske nej til EU-forfatningen eller at enes om EU-budgettet for de kommende år. Den planlagte folkeafstemning i Danmark den 27. september udskydes på ubestemt tid.

22. juni**Ny nationalbankdirektør**

Regeringen udnævner departementschef i Statsministeriet, Nils Bernstein, til ny nationalbankdirektør efter Bodil Nyboe Andersen.

4. juli**Rekordstor valutabeholdning**

Nationalbanken offentliggør tal, som viser, at den danske valutareserve er rekordstor: 236,3 mia. kr. ved udgangen af juni.

5. juli**USA's præsident besøger Danmark**

På vej til G-8 møde i Skotland besøger den amerikanske præsident, George W. Bush Danmark.

7. juli**Terrorbomber i London**

Fire bomber eksploderer i London, tre på undergrundsstationer og én i en bus. 56 mennesker mister livet, og over 700 såres. En gruppe med tilknytning til Al-Quaeda menes at stå bag angrebet, som udløser forhøjet terrorberedskab i en række europæiske storbyer.

10. juli**Luxembourg siger ja til EU-forfatningen**

Ved en folkeafstemning siger 56,5 pct. af vælgerne ja til forslaget til en EU-forfatning. 43,5 pct. stemmer nej.

21. juli**Mislykkede terrorbomber i London**

To uger efter terrorbomberne i London forsøges fire nye bomber bragt til sprængning. Kun tændsætterne sprænger, og ingen mennesker bliver dræbt eller alvorligt såret.

23. juli**Terrorbomber i Sharm-el-Sheik**

Terrorbomber i badebyen Sharm el-Sheik i Ægypten dræber 88 mennesker og sårer mange.

2. august**Islændinge køber Illum**

Stormagasinet Illum købes af den islandske Baugur Group, der i forvejen ejer Magasin.

Aktiekurserne slår hidtidig rekord

Det ledende aktiekursindeks, KFX-indekset, slår den hidtidige rekord. KFX-indekset nåede bunden den 12. marts 2003 med 169,04, men er nu steget til mere end det dobbelte.

8. august**Mærsk køber stort op i Nordsøen**

A. P. Møller Mærsk køber olierettigheder til ti produktionsfelter i Nordsøen for 17,8 mia. kr. af det amerikanske selskab Kerr-McGee.

29. august**Orkan i Mexicanske Golf øger oliepris**

En voldsom orkan i Den Mexicanske Golf fører til store ødelæggelser og tusinder af omkomne i USA's sydstat. Der sker også store ødelæggelser på olieanlæg, hvilket får oliepris- og benzinpriserne til at stige og renten til at falde. Olieprisen kommer op over 70 dollar tønden.

10. oktober**Angela Merkel ny kansler**

Angela Merkel fra det borgerlige CDU/CSU afløser socialdemokraten Gerhard Schröder som Tysklands kansler. Hun kommer til at stå i spidsen for en regering med det borgerlige CDU/CSU og det socialdemokratiske SPD.

7. november**Aftale om finansloven for 2006**

Regeringen og Dansk Folkeparti indgår aftale om finansloven for 2006, der bl.a. indeholder forbedringer for førtidspensionister og midler til ældreområdet, flere penge til forskning og folkeskolen. Taksterne for børnehaver og vuggestuer samt afgifter på el og varme nedsættes.

15. november**Mange S-sejre ved kommunevalget**

Socialdemokratiet blev det parti, som efter kommunevalget satte sig på flest borgmesterposter i de 98 nye storkommuner. Venstre fik en andenplads. Ved valget til de fem nye storregioner, der afløser amtskommunerne, satte Socialdemokratiet sig på formandsposten i Nordjylland, Midtjylland og Hovedstadsregionen, mens Venstre fik formandsposten i Syddanmark og på Sjælland.

22. november**Første kvindelige kansler i Tyskland**

Den borgerlige CDU-leder Angela Merkel godkendes som ny tysk kansler ved en afstemning i Forbundsdagen. To tredjedele af medlemmerne stemte for hende.

23. oktober**OECD ønsker efterlønnen afskaffet**

Den økonomiske samarbejdsorganisation OECD foreslår, at Danmark afskaffer efterlønsordningen og gennemfører tiltag, der kan fastholde de ældre på arbejdsmarkedet i flere år.

28. november**Slovakiet optages i fastkurssamarbejdet**

Slovakiet indtræder som det ottende medlem i EU's valutakurssamarbejde, ERMII.

31. november**TDC overtages af fem kapitalfonde**

Fem internationale kapitalfonde vil købe det danske teleselskab TDC og tilbyder en pris på 76 mia. kr. TDC-ledelsen er positiv, og dermed bliver Danmarkshistoriens største virksomheds-handel en realitet, hvis handelen godkendes.

1. december**Europa hæver renten**

Den europæiske centralbank hæver renten fra 2,00 til 2,25 procent. Det er den første renteforhøjelse i mere end fem år. Den danske nationalbank hæver renten tilsvarende.

7. december**Velfærdskommissionens forslag**

I oplægget "Fremtidens velfærd - vores valg" fremsætter Velfærdskommissionen efter to års arbejde 43 konkrete forslag til, hvordan Danmark bør tackle en fremtid med flere ældre og færre i den erhvervsaktive alder. Kommissionen foreslår bl.a., at efterlønnen udfases, folkepensionsalderen skal vokse i takt med levealderen, skolestarten skal fremrykkes, de unge skal hurtigere gennem uddannelsen og i arbejde, skatten på arbejde skal lempes, og der indføres brugerbetaling på sundhedsydelser.

31. december**Omsætningsrekord på børsen**

Handlen med danske værdipapirer slog alle rekorder i det forløbne år. I 2005 blev der omsat aktier for 937,2 mia. kr. svarende til en vækst på 58 pct. i forhold til 2004.

2006**8. januar****ATP afviser at sælge TDC-aktier**

ATP vil ikke sælge sine aktier i TDC til den tilbudte kurs til de udenlandske kapitalfonde i konsortiet NTC. Derved er der opstået tvivl, om salget af TDC bliver til noget.

11. januar**EU-dom mod eksklusivaftaler**

Den europæiske menneskerettighedsdomstol i Strasbourg fastslår i en dom, at eksklusivaftaler, der tvinger lønmodtagere til at være medlem af et bestemt fagforbund, er i strid med menneskerettighederne. Derfor vil regeringen nu forbyde alle former for eksklusivaftaler.

Holland: EU-forfatningen er død

Den hollandske udenrigsminister, Bernard Bot, siger, at EU's forfatningstraktat er død efter de hollandske og franske folkeafstemninger.

26. januar**Saudi-boycot af danske varer**

Religiøse og politiske ledere i Saudi-Arabien opfordrer til boycot af danske varer med den begrundelse, at Jyllands-Postens tegninger af profeten Muhammed er en religiøs krænkelse, som skal undskyldes. I de følgende dage og uger breder bojkotten sig til mange muslimske lande.

1. februar**Muhammed-tegninger i europæiske aviser**

I kølvandet på afbrændinger af Dannebrog i flere muslimske lande bringer en række europæiske aviser Jyllands-Postens karikaturtegninger

af profeten Muhammed, der er årsagen til de voldsomme reaktioner.

2. februar**Enighed om Metro cityring**

Regeringen indgår forlig med Socialdemokratiet, Radikale og Dansk Folkeparti om at bygge en metro cityring i København med 17 underjordiske stationer. Prisen anslås til 15 mia. kr.

4. februar**Ambassade i Syrien afbrændes**

Den danske ambassade i Syrien sættes i brand af muslimer, som kræver en undskyldning for Jyllands-Postens Muhammed-tegninger.

5. februar**Konsulat i Libanon afbrændes**

Demonstranter i Libanon sætter ild til det danske generalkonsulat i Beirut.

6. februar**Ambassade i Iran angribes**

Muslimske demonstranter angriber den danske ambassade i Irans hovedstad Teheran. Demonstrationer breder sig til afrikanske lande som Nigeria og Kenya samt til asiatiske lande som Malaysia, Indonesien og Filippinerne. USA, Storbritannien, NATO, EU og andre internationale aktører tager afstand fra de volden.

9. februar**Begrænset effekt af boykot**

Danmarks Statistik oplyser, at eksporten i 2005 til de 57 lande, der er medlemmer af OIC, Organization of the Islamic Countries, beløb sig til 14,9 mia. kr. Det er 3 pct. af den samlede danske eksport. Hverken aktiekurserne, obligationskurserne eller kronekursen er nævneværdigt påvirket af den boykot af danske varer, som er sat i værk i en række muslimske lande.

SAS har overskud

For første gang i fem år fremlægger det skandinaviske luftfartselskab SAS et årsregnskab, som viser overskud.

Stort overskud i Den Danske Bank

Landets største bank, Den Danske Bank, fremlægger et 2005-regnskab, som viser et overskud på 12,8 mia. kr. efter skat.

16. februar**EU-servicedirektivet vedtaget**

Europaparlamentet vedtager det såkaldte servicedirektiv, som skal give forbrugere lettere adgang til et større udvalg af tjenesteydelser.

27. februar**Kommunal udligningsreform**

Efter den nye kommunale inddeling indgår regeringspartierne aftale med Dansk Folkeparti og De Radikale om en finansieringsreform, som flytter betydelige skattebeløb fra kommunerne i hovedstadsområdet til Vestdanmark.

2. marts**Europæisk rentestigning**

Den europæiske Centralbank hæver renten med 0,25 pct., og den danske nationalbank følger efter med en tilsvarende forhøjelse af renten.

Støtteopkøb af danske kroner

Nationalbanken støtteopkøbte i februar danske kroner for 34 mia. kr. for at holde kronekursen tæt på den aftalte centralkurs i forhold til euroen. Valutabeholdningen faldt med 15 pct. Valutaudstrømningen skyldes danske investorerers omlægning fra danske til udenlandske aktier.

14. marts**Fugleinfluenza i Danmark**

En musvåge fundet på Svinø strand ved Næstved viser sig at være død af fugleinfluenza. Det er første tilfælde af sygdommen i Danmark.

21. marts**Globaliseringsrådet fremlægger forslag**

Globaliseringsrådet fremlægger 333 forslag i pjecen "Fremgang, fornyelse og tryghed – strategi for Danmark i den globale økonomi – de vigtigste initiativer".

29. marts**Skuffende regnskab for A.P. Møller**

Et skuffende regnskab fra A. P. Møller-Mærsk fik kursen på Mærsk-aktierne til at falde

31. marts**Udlandsgæld er nu helt væk**

Nationalbanken oplyser, at Danmark for første gang siden 2. verdenskrig er gældfri i forhold til udlandet. Ved udgangen af 2005 oversteg de danske tilgodehavende i udlandet den samlede gæld til udlandet med 36 mia. kr. Danmark har dermed netto-tilgodehavende i udlandet svarende til godt 2 pct. af BNP. Udlandsgælden kulminerede i 1988 med 48 pct. af BNP.

3. april**Nye fællesnordiske aktieindeks**

Den nordiske OMX-børs, der omfatter børserne i København, Stockholm, Helsingfors, Riga, Tallinn og Vilnius, introducerer i samarbejde med børserne i Oslo og Reykjavik en række nye aktieindeks, VINX-indeksene.

4. april**Velfærdsudspil fra VK-regeringen**

VK-regeringen fremlægger en stribe forslag til at tackle globaliseringen og den voksende forsørgerbyrde i pjecen "Fremtidens velstand og velfærd – velfærdsreformer og investeringer i fremtiden".

18. april**Oliepris slår nye rekorder**

Prisen på råolie sætter ny rekord med over 72 dollar pr. tønde. Det skyldes bl.a. risiko for en konflikt mellem de vestlige lande og Iran, som mistænkes for at udvikle atombomber. Også

Kinas kraftige økonomiske vækst er med til at drive olieprisen op. I Danmark koster benzin nu over 10 kr. for en liter blyfri okt 95.

27. april**Laveste ledighed i mere end 30 år**

Antallet af arbejdsløse faldt i marts til 133.500 personer eller 4,8 pct. af arbejdsstyrken. Det er den laveste ledighed i Danmark i over 30 år.

3. maj**Stort underskud på Lindøværftet**

Underskuddet i A.P. Møllers værftsgruppe blev i 2005 på godt 775 millioner kroner. Der er næsten tale om en fordobling i forhold til 2004.

11. maj**Fødevarekontrol skal undersøges**

Regeringen og Dansk Folkeparti vil gennemføre en uafhængig undersøgelse af Fødevarekontrollen efter problemer med fund af gammelt kød, manglende tilsynsbesøg og fejl i kontrollen.

15. maj**Stort fald i aktiekurserne**

Fra et historisk toppunkt faldt de danske aktiekurser kraftigt. Det ledende aktiekursindeks (OMXC20) faldt således med 3,7 pct. i løbet af dagen, og yderligere de følgende dage.

1. juni**Vismænd advarer mod overophedning**

De økonomiske vismænd advarer mod risiko for overophedning af økonomien med dertil hørende større inflation og forringet konkurrenceevne. Desuden foreslår vismændene afgifter på kørsel i de store byer.

3. juni**Montenegro bliver selvstændig**

Parlamentet i Montenegro erklærer landet for en selvstændig stat. Det hidtidige fællesskab med Serbien opløses, og dermed forsvinder også den sidste rest af det tidligere Jugoslavien.

10. juni**Aftale om regionernes økonomi**

Regeringen indgår aftale med Danske Regioner om regionernes økonomi i 2007. Aftalen indebærer bl.a. 925 mill. kr. mere til sygehuse.

16. juni**Russisk gas til Danmark**

Dansk Olie og Naturgas (DONG) indgår sin første aftale om levering af naturgas fra Rusland. Ifølge aftalen skal Gazprom fra 2011 via det nordeuropæiske gasrørnet levere en milliard kubikmeter gas om året til danskerne.

20. juni**Forlig om fremtidens velfærd**

Regeringen indgår forlig med Dansk Folkeparti, Socialdemokratiet og Radikale om indretning af velfærdssamfundet for at imødegå den kom-

mende stigning i den såkaldte ældrebyrde.

Dansk kreditværdighed står stærkt

Kreditværdighedsinstituttet Standard & Poor's fremlægger en rapport, der viser, at Danmark i modsætning til de fleste andre vestlige industrilande står stærkt rustet til at fastholde sin topkarakter i kreditværdighed, AAA.

Lego flytter til Østeuropa

Legetøjsfabrikken Lego oplyser, at man vil flytte produktionen til Østeuropa, og at 900 medarbejdere i Billund derfor skal afskediges.

4. august**Renteforhøjelse til 3,25 pct.**

Nationalbankens udlånsrente sættes op med 0,25 procentpoint til 3,25 pct.

21. august**Nye gratisaviser udsendes**

Både Det Berlingske Officin og JP/Politikens Hus vil udgive nye husstandsdelte gratisaviser, efter at det islandske Dagsbrun tidligere meldte ud, at man vil udgive en gratisavis i Danmark.

Våbenhvile i Mellemøsten

Med FN's mellemkomst træder en våbenhvile i kraft i krigen mellem Israel og Hisbollah. En FN-styrke skal indsættes for at sikre freden.

23. august**TV2 køber radiokanal**

TV2 køber den 5. landsdækkende FM-radiokanal og kan dermed sende radio til ca. 85 pct. af befolkningen. Auktionsprisen blev 184 mill. kr.

5. september**Syv unge fra Fyn anholdes for terrorplaner**

Syv unge muslimer fra Vollsmose-kvarteret i Odense anholdes ved en stor politiaktion, sigtet for at planlægge en terrorbombsprængning.

17. september**Borgerlig valgsejr og ny regering i Sverige**

Sverige får en borgerlig regering med den konservative Frederik Reinfeldt som ny statsminister. Han afløser den socialdemokratiske Göran Persson. De fire borgerlige partier (Moderaterne, Centerpartiet, Folkpartiet og Kristdemokraterne) vandt valget til den svenske Riksdag.

6. oktober**Renteforhøjelse til 3,50 pct.**

Nationalbankens udlånsrente sættes op med 0,25 procentpoint til 3,50 pct.

7. november**Aftale om finansloven for 2007**

For sjette år i træk indgår regeringen og Dansk Folkeparti en aftale om finansloven.

16. november**Kvalitetsreform på vej i offentlig sektor**

Regeringen offentliggør pjecen "På vej mod en kvalitetsreform", som lægger op til debat om, hvordan den offentlige service kan forbedres.

6. december**Rapport anbefaler tilbagetrækning fra Irak**

Irak Studiegruppen, med forhenværende amerikanske udenrigsminister James Baker i spidsen, anbefaler, at de amerikanske styrker gradvis skal trække sig fra kamp i Irak. Den anbefaler også, at USA engagerer sig direkte og konstruktivt med Iran og Syrien - som George W. Bush ellers ser som en del af "Ondskabens Akse".

8. december**Renteforhøjelse til 3,75 pct.**

Nationalbankens udlånsrente sættes op med 0,25 procentpoint til 3,75 pct.

2007**1. januar****Bulgarien og Rumænien i EU**

EU blev pr. 1. januar udvidet til 27 medlemmer, idet Bulgarien og Rumænien indtrådte.

Slovenien indfører euroen

Slovenien blev det trettende land, der udskiftede sin nationale møntfod med EU's fælles møntfod. Dermed er Slovenien det første land fra den tidligere Østblok, der indfører Euroen.

10. januar**EU vil skære CO₂ med 20 pct.**

EU's 27 medlemslande skal skære deres udslip af CO₂ og andre drivhusgasser med mindst 20 pct. inden 2020 i forhold til 1990-niveau. Det fremgår af den nye EU-energiplan, som Kommissionen har fremlagt. Samtidig skal EU have som et bindende mål, at en femtedel af energiforsyningen i 2020 skal komme fra vind, sol, bølger eller andre vedvarende energikilder.

Bush sender flere soldater til Irak

USA's præsident bebuder optrapning af indsatsen i Irak med ekstra 20.000 soldater.

26. januar**Indgreb mod kapitalfonde**

Regeringen præsenterer et forslag til skatteomlægning, der skal hindre kapitalfonde i at unddrage sig beskatning i Danmark.

30. januar**EU siger nej til danske pensionsregler**

EF-domstolen underkender de danske pensionsordninger, blandt andet fordi der kun gives skattefradrag, hvis ordningen er oprettet i et pensionselskab med hjemsted i Danmark.

7. februar**Nye regler for store butikker**

Regeringen fremsætter lovforslag, der blandt andet skal sætte maksimumstørrelsen for store butikker op fra 3000 til 3500 kvadratmeter.

24. februar**Industriens nye overenskomster på plads**

Det 3-årige forlig omfatter direkte 240.000 funktionærer og timelønnede, og ud over regulering af mindsteløn og andre satser indebærer det blandt andet en række nyskabelser for de industriansatte. Bl.a. følgende:

- Som udgangspunkt reguleres de fleste satser med tre procent.
- Der etableres en kompetenceudviklingsfond.
- Forældreorloven udvides fra 6 uger til 9 uger, heraf er 3 uger reserveret faderen og tre uger moderen. Hermed er der for første gang i Danmark øremærket barselsorlov med løn til mænd.
- Pensionsbidraget forhøjes pr. 1. juli 2008 til 11,1 pct. og pr. 1. juli 2009 til 12 pct.

9. marts**Grønt resultat på EU-topmøde**

EU's stats- og regeringsledere har sat som mål, at EU og alle de industrialiserede lande skal reducere udledningerne af drivhusgasser med 30 pct. i 2020 i forhold til 1990. Dette skal ske gennem en global aftale. EU har som første skridt besluttet at reducere med mindst 20 pct. i 2020 gennem implementering af den energihandlingsplan, som miljøministrene blev enige om tidligere på året, og som stats- og regeringslederne også godkendte på topmødet.

18. april**Skattepakke fremsat i folketinget**

Hovedelementerne i Skattepakken er en nedsættelse af selskabsskatten og virksomhedsskatten fra 28 til 25 pct., CFC-reglerne justeres, så de omfatter alle finansielle datterselskaber uanset om det er dansk eller udenlandsk, der indføres loft over fradrag for finansieringsudgifter, afskrivningsreglerne strammes, beskatningen af aktieindkomst justeres, som følge af nedsættelsen af selskabsskatte mm.

6. maj**Ny præsident i Frankrig**

Den borgerligt-liberale Nicolas Sarkozy er Frankrigs nye præsident. Han varsler liberale økonomiske reformer, bl.a. på arbejdsmarkedet, en pensionsreform og en skattereform. Han vil også regulere indvandringen yderligere med begrænsninger af familiesammenføringer. Han siger klart nej til tyrkisk medlemskab af EU, og går ind for en ny EU-traktat i miniformat.

7. maj**Nyt parti: Ny Alliance**

Ny Alliance præsenterer sig som et socialliberalt og socialkonservativt midterparti og vil søge indflydelse både til højre og venstre. Initiativtagerne er Naser Khader, Anders Samuelsen og Gitte Seeberg. Partiet ønsker en regering med et bredere grundlag end VK-regeringen, der alene

støttes af Dansk Folkeparti. Der er ikke fremlagt et egentligt politisk program.

Hovedpunkterne for partiet er:

- En skattereform, der sænker skatten til omkring 40 procent for alle.
- En realistisk indvandringspolitik og human flygtningepolitik, hvor Dansk Folkepartis indflydelse svækkes.
- Globalt udsyn og et stærkt EU, som Danmark skal være fuldgældigt medlem af. Fornyet respekt for FN og menneskerettigheder og et løft i Danmarks udviklingsbistand til én procent af bruttonationalindkomsten.
- Reform af bl.a. folkeskolen
- Danmark skal være selvforsynende med vedvarende energi.

17. juni**6,4 mia. til den offentlige sektor**

De såkaldte trepartsforhandlinger mellem regeringen, de offentlige arbejdsgivere – Danske Regioner og Kommunernes Landsforening - samt LO og AC (Akademikernes Centralorganisation) vil afsætte 6,4 milliarder kroner til den offentlige sektor fra 2008 til 2011. I resultatet indgår en række initiativer, der skal forbedre rammerne for den offentlige sektor og fremme rekrutteringen. De offentligt ansattes kompetencer skal have et løft. De skal have mere uddannelse, blive bedre ledere, og så skal arbejdsmiljøet hæves. Der skal være nok ansatte til at give bedre service.

21. august**Tre planer for Danmarks fremtid**

Regeringen har fremlagt tre store planer for Danmarks fremtid. For det første en kvalitetsreform, der skal sikre bedre velfærd til borgerne og bedre vilkår og større arbejdsglæde for de offentligt ansatte, der leverer velfærden. En række af forslagene er aftalt i de såkaldte trepartsaftaler (se 17. april). For det andet en 2015-plan, der skal sikre, at forbedringer og investeringer i velfærden hviler på et solidt og ansvarligt økonomisk fundament. For det tredje en plan for yderligere reduktion af skatten på arbejdsindkomst.

3. september**Lavere skat, højere grønne afgifter**

Regeringen og Dansk Folkeparti har aftalt, at skatten på arbejde lettes med 9,5 mia. kr. Pengene kommer fra højere grønne afgifter, og en planlagt nedsættelse af bruttoskatten droppes.

- Jobfradraget forhøjes til 4,25 pct. Det maksimale fradrag bliver 13.100 kr.
- Grænsen for, hvornår man skal betale mellem-skat, hæves med 56.000 kr.
- Personfradraget forhøjes med 1.000 kr. årligt.
- Der lægges loft over antallet af top- og mellemsskatteydere på niveauet for i år.
- Overførselsindkomster forhøjes med 0,6 pct.
- Energiafgifter på benzin, diesel, el, naturgas og olie vil fra 2008 stige med prisudviklingen.
- Bruttoskatten fastfryses på 8 pct., og Arbejds-markedsfonden nedlægges.

- Skattepakken forventes at øge arbejdsudbuddet med 7.300 personer. Ekstra skatteindtægter fra disse skal give de sidste 2,25 mia. kr. til at betale for lettelsen af skat på arbejde.
- Også i 2008 suspenderes opkrævningen af den særlige pensionsopsparing, SP.

12. september

Ændringer i regeringen

Socialminister og minister for ligestilling Eva Kjer Hansen udnævnes til minister for fødevarer, landbrug og fiskeri. Minister for fødevarer landbrug og fiskeri Hans Christian Schmidt udtræder af regeringen. Karen Jespersen bliver ny socialminister og minister for ligestilling. Medlem af Folketinget Jakob Axel Nielsen bliver transport- og energiminister. Transport- og energiminister Flemming Hansen forlader regeringen.

19. oktober

Enighed om ny EU-traktat

De 27 regeringer i EU er blevet enige om en ny traktat, som kaldes reformtraktaten. Den skal underskrives i Lissabon 13. december 2007. Traktaten betyder ikke umiddelbart, at Danmark afgiver suveræniteten, og det er derfor en politisk beslutning, om danskerne skal stemme.

9. november

Dollar, guld og olie skriver historie

Dollaren bliver handlet til historisk lave kurser, oliepriserne skyder i vejret, og en tønde olie koster tæt ved 100 dollars, hvilket er det højeste niveau nogen sinde i løbende priser. Prisen på guld er også steget til det højeste niveau siden 1980'erne. Det er sandsynligvis frygten for et større økonomisk tilbageslag i USA, der lige nu skaber nervøsitet og store prisudsving.

13. november

Folketingsvalg 2007

Anders Fogh Rasmussen, Venstre, fortsætter som Danmarks statsminister. Valget resulterede i følgende mandatfordeling:

Parti	Mandatfordeling	Ændring
Socialdemokratiet	45	-2
Radikale Venstre	9	-8
Konservative Folkeparti	18	0
Socialistisk Folkeparti	23	12
Kristeligt Folkeparti	0	0
Dansk Folkeparti	25	1
Venstre	46	-6
Ny Alliance	5	5
Enhedslisten	4	2
I alt	175	-

22. november

Nyt regeringsgrundlag

Mulighedernes samfund hedder det nye regeringsgrundlag med VK-regeringens målsætninger for den kommende valgperiode. Nogle hovedpunkter er:

- Skattereform, der sænker marginalsatten.
- Kommission skal forberede reformen, der freder boligjerne. Afgifter kan hæves for at fremme miljørigtig adfærd.
- Folkeafstemning om de EU-forbehold.
- 60 mia. kr. til kvalitetsreform af den offentlige sektor.
- Ulandsbistanden skal øges over en årrække og målrettes mod Afrika.
- Jobplan skal skaffe titusinder af udlændinge, ledige og pensionister i arbejde.
- Akut behandlingsgaranti for kræft- og hjertepatienter.

23. november

Regeringen Anders Fogh Rasmussen III

Statsminister Anders Fogh Rasmussen har sin nye regering på plads:

Statsminister	Anders Fogh Rasmussen (V)
Økonomi- og erhvervsminister	Bendt Bendtsen (K)
Udenrigsminister	Per Stig Møller (K)
Finansminister	Lars Løkke Rasmussen (V)
Beskæftigelsesminister	Claus Hjort Frederiksen (V)
Justitsminister	Lene Espersen (K)
Kulturminister	Brian Mikkelsen (K)
Minister for flygtning, indvandrere og integration og kirkeminister	Birthe Rønn Hornbeck (V)
Undervisningsminister og minister for nordisk samarbejde	Bertel Haarder (V)
Klima- og energiminister	Connie Hedegaard (K)
Velfærdsminister og minister for ligestilling	Karen Jespersen (V)
Minister for videnskab, teknologi og udvikling	Helge Sander (V)
Skatteminister	Kristian Jensen (V)
Minister for udviklingsbistand	Ulla Tørnæs (V)
Forsvarsminister	Søren Gade Jensen (V)
Fødevarerminister	Eva Kjer Hansen (V)
Transportminister	Carina Christensen (K)
Minister for sundhed og forebyggelse	Jakob Axel Nielsen (K)
Miljøminister	Troels Lund Poulsen (V)

5. december

Pia Christmas-Møller (K) bliver løsgænger

Pia Christmas-Møller forlader de konservatives gruppe og bliver løsgænger. Beslutningen kommer, efter hun blev fyret fra gruppeledelsen og jobbet som politisk ordfører to uger tidligere.

10. december

Amerikansk boligkrise koster milliarder

Den amerikanske boligkrise fortsætter med at trække tænder ud i de store internationale banker. Den største bank i Schweiz, UBS, afskriver 10 milliarder dollar på grund af de såkaldte subprime-lån givet til huskøbere med lav kreditværdighed. De faldende boligpriser i USA har gjort mange husejere insolvente og ude af stand til at afdrage på deres lån.

11. december

Vismænd efterlyser ansvarlig politik

Det økonomiske Råds formandskab, de økonomiske vismænd, vurderer, at finanspolitikken

skal strammes. Der er en betydelig risiko for, at den nuværende højkonjunktur ender i overophedning ved at give skattelettelse og øge de offentlige udgifter.

13. december

Ny EU-traktat underskrevet

EU's stats- og regeringschefer har skrevet under på Lissabon-traktaten. Den betyder bl.a., at EU får en præsident, der vælges for 2½ år af gangen, som erstatter den nuværende model, hvor medlemslandene har formandskabet et halvt år ad gangen. EU får også en slags udenrigsminister. EU-Kommissionen reduceres, så der bliver 18 kommissærer i stedet for 27 i dag. Medlemslandenes mulighed for vetoret bliver fjernet på omkring 50 områder. Det vil gøre det lettere at gennemføre lovgivning, nu unionen er udvidet til 27 medlemslande, men det gør det også sværere for det enkelte land at sige nej til beslutninger fra EU. Kun Irland skal stemme om den nye traktat, men de forventes at stemme ja.

2008

1. januar

Cypern og Malta indfører euroen

Cypern og Malta er 1. januar 2008 det 14. og 15. EU-land, der overgår til euro.

17. januar

Voldsomme aktiefald i hele verden

Aktiefald verden over tog især fart, efter den såkaldte Philadelphia Fed-rapport blev offentliggjort. Rapporten tager temperaturen på erhvervslivet i USA. Økonomerne havde ventet at indekset ville lande i minus 1,0, men det endte i stedet i minus 20,9.

22. januar

Historisk rentesækning i USA

Den amerikanske centralbank sænker i en lynoperation den toneangivende rente med 0,75 procentpoint til 3,5 pct. Diskontoen sænkes tilsvarende med 0,75 procentpoint til 4,00 pct. Målet er at bremse nedturen som følge af kreditkrise og faldende finansmarkeder. En nedsættelse på 0,75 procentpoint er den største rentesækning i USA siden 1984.

30. januar

Gitte Seeberg (NA) bliver løsgænger

Gitte Seeberg forlader Ny Alliance og bliver løsgænger, efter Ny Alliance endegyldigt har besluttet, at man er et borgerligt parti.

5. februar

Malou Aamund går fra NA til Venstre

Malou Aamund forlader Ny Alliance for at indtræde i Venstres folketingsgruppe. Med Malou Aamunds skifte til Venstre har regeringen og

Dansk Folkeparti genvundet det flertal, de mistede, da Pia Christmas-Møller trådte ud af Konservative i december.

18. februar

Overenskomst for 174.000 statsansatte

Finansministeriet og Centralorganisationernes Fællesudvalg har indgået et treårigt forlig på statens område. Den samlede økonomiske ramme er på 12,8 pct. fordelt over de tre år. Forliget indeholder bl.a. forbedrede vilkår på barselsområdet og ret til barns anden sygedag. Desuden får medarbejderne mulighed for en fast højere arbejdstid mod en tilsvarende lønforhøjelse, og seniorerne får en særlig bonus, hvis de bliver længere på arbejdsmarkedet.

22. februar

Danmarks energipolitik mod 2012

Efter et års forhandlinger er der indgået en aftale mellem alle folketingets partier på nær Enhedslisten om Danmarks energipolitik frem til 2012. Hovedpunkterne er:

- At nedbringe Danmarks afhængighed af kul, olie og gas. Vedvarende energi skal i 2011 udgøre 20 procent af Danmarks forbrug
- Det samlede energiforbrug skal i 2011 være to procent lavere end i 2006. I 2020 skal forbruget være fire procent mindre
- Der skal i 2010 og 2011 anlægges sammenlagt 150 MW vindmøller på land. Der opføres to havmølleparker på hver 200 MW. De skal være i drift fra 2012.

2. marts

Overenskomst for kommunalt ansatte

Kommunernes Landsforening (KL) og forhandlingsfællesskabet KTO har indgået forlig. Overenskomsterne må samlet stige med 12,8 procent de næste tre år. Der er afsat 7,53 procent til generelle lønstigninger de næste tre år, mens de enkelte organisationer må forhandle ekstra tillæg for eksempelvis pædagoger, lærere og kontorpersonale. Der er allerede indgået delforlig på en række områder.

5. marts

Forlig om finanslov 2008 på plads

Forliget blev indgået mellem regeringspartierne, Dansk Folkeparti og Ny Alliance. Finansloven indeholder også en række delforlig indgået med andre partier. Vækst, velfærd og omtanke er overskrift på det nye finanslovsforslag med nye initiativer for 3,5 mia. kr. Vigtigste punkter er: *Bedre kvalitet i det offentlige*: Der er afsat 10 mia. kr. til højere kvalitet i det offentlige. *Uddannelse*: Handelsskolerne får forhøjet deres tilskud, så de ligestilles med gymnasierne. *Sundhed*: 155 mio. kr. til akut behandling af hjertepatienter i 2008 og 2009. Fra 2008-2011 bruges 526 mio. kr. til vaccination mod livmoderhalskræft. Der afsættes 51 mio. kr. til faste forløb for kræftpatienter og 900 mio. kr. til at anskaffe udstyr i kræftbehandlingen.

Jobplan skal skaffe mere arbejdskraft. Fx skal skatterabat til de 64-årige få seniorerne til at trække sig senere tilbage, mens en forkortelse af perioden, man kan få supplerende dagpenge, skal få flere deltidsledige i fuldtidsjob.

Penge til pensionister: Ældrechecken forhøjes fra 7.600 til 10.000 kr. om året fra 2009.

Tryghedspakke: Politiet får 20 mio. kr. til at købe nyt materiel. Øget videoovervågning og flere sikrede pladser til kriminelle. Der skal udarbejdes en handlingsplan til at forebygge ekstremisme og radikaliserings.

Børnefamilier: Børnechecken til de yngste børn hæves med 2.000 kr. om året fra 1. juli 2008.

13. marts

SF har overhalet Socialdemokratiet

For anden gang har en meningsmåling vist, at SF har flere tilhængere (20,8 pct. af stemmerne) end Socialdemokraterne (18,4 pct.).

1. april

Dansk og svensk postvæsen fusionerer

Selskabet får en omsætning på omkring 35 mia. kr. og 50.000 ansatte.

15. april

Strejke i det offentlige

Knap 40.000 offentligt ansatte fra FOA og Sundhedskartellet indleder en strejke. I forhandlingerne med Regionerne og KL har man ikke kunnet opnå enighed om lønnen. Konflikten vil især ramme ældrepleje, børnepasning og sygehusene.

24. april

Lissabontraktat godkendt af Folketinget

Et stort flertal ratificerede den nye EU-traktat, dog uden støtte fra Dansk Folkeparti, Enhedslisten og enkelte SF'ere. Fra 2009 skal Lissabontraktaten danne grundlag for, hvad der forventes at blive et mere effektivt samarbejde mellem de 27 lande i EU. Inden dette skal den til folkeafstemning den 12. juni i Irland.

7. maj

I arbejde efter tre ugers strejke

30.000 sosu'ere, dagplejere og andre FOA-medlemmer går i arbejde efter tre ugers strejke.

14. maj

Fortsat strejke, BUPL stemmer nej

- KL tilbød pædagogerne lønstigninger på 12,8 pct. over de næste tre år, hvilket medlemmerne stemte nej til. Strejken begynder 19. maj, hvor omkring 120.000 børn vil stå uden pasning.
- 70.000 medlemmer af Sundhedskartellet og 4.000 FOA-medlemmer i regionerne er fortsat i strejke, og her er ikke lige nu udsigt til et forlig. Sygeplejersker, fysioterapeuter og andre ansatte på landets sygehuse har nu strejket i fire uger.

29. maj

Forlig mellem FOA og KL

Strejken i ældreplejen er forbi i denne omgang. FOA's kommunalt ansatte medlemmer har sagt ja til en aftale, der giver SOSU'ere og dagplejere mv. 13,4 pct. mere i løn over tre år.

2. juni

Konflikt fortsætter i sundhedsvæsenet

Konflikten i det danske sundhedsvæsen fortsætter på syvende uge, efter at Sundhedskartellet og Danske Regioner i går opgav at nå til enighed om en ny overenskomst.

6. juni

Olieprisen fortsætter sin færd opad

Med en stigning på 11 dollar for en tønde olie på en enkelt dag, er der tale om et usædvanligt stort udsving for en i forvejen svingende oliepris. Prisen er nu tæt på 140 dollar. De danske benzinpriser har taget sig endnu en tur op til en ny rekord med priser omkring 11,50 kr. literen.

10. juni

Nationalbanken bekymret for inflation

Inflationen steg i maj til det højeste niveau i 18 år (3,4 pct.), viser tal fra Danmarks Statistik. Det er især priserne på brændstoffer og fødevarer, der er steget.

12. juni

Irsk nej til Lissabon traktaten

Ved folkeafstemning i Irland forkastede et flertal på 53,4 procent EU's nye Lissabontraktat.

25. juni

Sundhedskartellet stemte ja

Samtlige organisationer i Sundhedskartellet har stemt ja til den nye overenskomst, som gav en halv procent mere i løn, end de var blevet tilbudt i første omgang, dvs. 13,3 pct. Under den otte uger lange strejke er 372.516 operationer og behandlinger blevet aflyst. Også pædagogerne stemte ja til overenskomstforliget. De får 30 mio. kr. ekstra, der bl.a. skal bruges til bedre løn til ledere og mellemledere. Den samlede aftale holder sig inden for rammen på 12,8 pct., der også er gældende for statens ansatte og for langt de fleste ansatte i kommunerne.

1. juli

Gennemførelse af jobplan

28. februar 2008 indgik regeringen, Dansk Folkeparti, Det Radikale Venstre og Ny Alliance en aftale om en jobplan. Den skal bl.a. skaffe mere velkvalificeret arbejdskraft til Danmark. Aftalen medfører en række ændringer i udlændingeloven bl.a. justering af greencard-ordningen, udvidelse af positivlisten, beløbsgrænsen i den særlige beløbsordning sænkes fra

450.000 kr. til 375.000 kr. (årlig aflønning) og der indføres en koncernopholdstilladelse.

4. august

Stagflation præger verdensøkonomierne

Stagnerende og faldende vækstrater samt stigende inflation præger udviklingen i verdensøkonomierne. USA har haft lave vækstrater siden 4. kvartal 2007 og senest er blevet offentliggjort, at væksten i EU var negativ i 2. kvartal 2008 og inflationen var den højeste siden 1992 i Euro-landene.

24. august

Nationalbanken overtager Roskilde bank

Overtagelsen af Roskilde Bank kommer, efter at det ikke er lykkedes at få et bud på hele eller dele af Roskilde Bank. Samtidig er der i forbindelse med revisionen af Roskilde Banks halvårsregnskab konstateret yderligere tab, så banken ikke længere opfylder lovens solvenskrav. Det er vurderingen, at overtagelsen vil medvirke til at begrænse den negative effekt på det finansielle system i Danmark. Den nye bank overtager navnet "Roskilde Bank". Ejeren er Nationalbanken og dele af Danmarks finansielle sektor, som er repræsenteret ved Det Private Bredskab til Afvikling af Nødlidende Banker. De har til sammen skudt 4,5 mia. kr. ind i den nye bank som basiskapital. Aktionærerne i Roskilde bank har indtil videre tabt deres penge.

27. august

Ny Alliance bliver til Liberal Alliance

Partiformand Naser Khader og Anders Samuelson præsenterer et nyt liberalt principprogram og et nyt partinavn, Liberal Alliance.

7. september

Amerikansk redning af realkreditinstitutter

Den amerikanske stat overtager de to største realkreditinstitutter, Fanny Mae og Freddie Mac, som er på vej til at kollapse. De to sidder på halvdelen af alle amerikanske realkreditlån.

10. september

Minsterrokade

Anders Fogh Rasmussen gennemfører en ministerrokade. Lene Espersen bliver ny økonomi- og erhvervsminister, Brian Mikkelsen ny justitsminister, Lars Barfoed ny transportminister og den hidtidige transportminister Carina Christensen indsættes som ny kulturminister. Den hidtidige justitsminister Lene Espersen bliver leder af De Konservative efter Bendt Bendtsen.

15. september

USA ramt af værste finansdag siden 9/11

Det store fald i aktiekurserne kommer efter USA's fjerdestørste investeringsbank Lehman Brothers måtte indgive en konkursbegæring, da Den Amerikanske Centralbank afviste at hjælpe

dem ud af deres krise. Kollapset i den amerikanske storbank sender rystelser igennem USA, og kurserne på Wall Street falder med hele 4,4 pct. Krisen har en afsmittende negativ effekt på børskurser i hele verden, herunder de danske.

18. september

Global redningsaktion fra centralbanker

For at forbedre likviditeten på finansmarkederne har centralbanker rundt om i verden pumpet 180 mia. dollar ud på pengemarkederne. Det gælder centralbankerne i Europa, USA, Japan, England, Canada og Schweiz. Økonomer vurderer, det er den største fælles aktion nogensinde.

27. september

Islandsk stat overtager storbank

Den islandske stat overtager storbanken Glitnir - der er bukket under efter de sidste ugers optrapning i kreditkrisen. Staten overtager 75 pct. af banken og forhindrer dermed at banken krakker.

3. oktober

Redningsplan godkendes af kongressen

For at hindre en omfattende økonomisk krise i USA godkender repræsentanternes en finansiell redningsplan til 700 milliarder dollar. Lovforslaget øger blandt andet garantien for borgernes opsparing i bankerne fra 100.000 dollar til 250.000 dollar. Formålet er at genskabe tilliden til den amerikanske finansverden.

5. oktober

Bankpakke I er klar

Aftalen betyder, at bankerne skal bidrage med 35 mia. kr. for at redde eventuelle nødlidende banker. Regeringen spænder desuden en statsgaranti ud under systemet, så bankkundernes indskud sikres. Branchen skal de næste to år koncentrere sig om konsolidering. Aftalen er sikret med et bredt politisk flertal.

6. oktober

Fare for islandsk bankerot

På grund af stor usikkerhed om prissættelsen suspenderes de islandske banker fra børsen. Den islandske statsminister Geir Haarde advarer om, at krisen i værste fald kan føre til økonomisk kollaps, og at hele den islandske banksektor kan blive ude af stand til at fungere. Desuden meddeler han, at den islandske regering ikke har økonomisk mulighed for at redde banksektoren. Den islandske centralbank har forhandlet et lån fra den russiske regering på 4 mia. euro.

7. oktober

Massiv nedtur på aktiemarkederne

For femte dag i træk er der nedtur på alverdens aktiemarkeder. Aktieindekset Dow Jones slutter i et minus på 5 pct.

8. oktober

Centralbanker i fælles aktion

Den amerikanske og den europæiske centralbank (ECB) og flere andre store centralbanker sænker renten med et halvt procentpoint. Den fælles aktion skal holde hånden under verdensøkonomien og dæmpe uroen på finansmarkederne. Danmark deltager ikke i aktionen, men hævdede derimod renten med 0,25 basispoint 7. oktober for at støtte kronkursen.

13. oktober

Ny løsgænger i folketinget

Simon Emil Ammitzbøl melder sig ud af Det Radikale Venstre og bliver løsgænger i folketinget.

29. oktober

Flyselskabet Sterling konkurs

Det næststørste flyselskab i Danmark, Sterling Airlines A/S, indgiver konkursbegæring. Sterling har cirka 1.100 medarbejdere. Hovedaktionær er den islandske finansmand Palmi Haraldsson.

31. oktober

Hjælp til realkredit- og pensionselskaber

For at bremse tendensen til faldende kurser og stigende rente er pensionsbranchen og regeringen kommet med en redningspakke. Pensionskasserne skal sætte mindre til side og ikke sælge helt så mange realkreditobligationer på et tidspunkt, hvor realkreditterne har det skidt.

4. november

Historisk amerikansk præsidentvalg

Amerikanerne vælger demokraten Barack Obama som USA's første sorte præsident. Han slår republikaneren John McCain og får 51 pct. af stemmerne mod 46 pct. til John McCain.

10. november

Aftale om finanslov 2009

Regeringen indgår aftale om finanslov 2009 med Dansk Folkeparti og Liberal Alliance. Folketingets øvrige partier, med undtagelse af Enhedslisten, bakker kun op om dele af aftalen. De vigtigste punkter er:

- Globaliseringspulje: Der afsættes 4 mia. kr. til bl.a. forskning, innovation og internationalisering.
- Sundhed: 1,6 mia. kr. afsættes til at forkorte ventelisterne, lægehuse i udkantssområderne, behandling af kronikere og ældre medicinske patienter, mv.
- Politireform: Der afsættes 850 mio. kr. til at uddanne flere på politiskolen, ansætte HK'ere for at frigøre betjente til politiarbejde, ny teknologi og penge til overarbejde.
- Satspulje: Til forbedringer for udsatte og svage grupper afsættes 700 mio. kr.

- Offentlige bygninger: 200 mio. kr. til økonomisk pressede kommuner, der gerne vil renovere skoler og kommunale anlæg. 100 mio. kr. går til at renovere skoletoiletter. Herudover øges det fastsatte anlægsloft, så kommuner kan bruge 1 mia. kr. mere på renovering/nye offentlige bygninger.
- Tryghedspakke: 160 mio. kr. afsættes til diverse indsatser for utilpassede unge mv.
- Diverse: 600 mio. kr. afsættes til prisloft på 3.000 kr. for mad på plejehjem, nedbringelse af sygefravær på arbejdsmarkedet, bedre ældrepleje og udvidelse af patientsikkerhedsordningen mv.

25. november

Ny amerikansk redningspakke

Den amerikanske centralbank lancerer en plan, hvor 800 mia. dollar på at sikre kredit til forbrugere og erhvervsliv. De 600 mia. dollar skal bruges på at købe gæld af realkreditselskaberne, bl.a. Freddie Mac og Fannie Mae. Desuden har centralbanken 200 milliarder dollar til at støtte lån fra private og mindre virksomheder.

Grønlandsk ja til øget selvstyre

Folkeafstemning i Grønland giver flertal for et øget selvstyre med 76 pct. for og 24 pct. imod. Afstemningen betyder, at Grønland vil overtage flere forvaltningsområder, herunder retsområdet og råderetten over undergrunden.

1. december

IT Factory konkurs

Administrerende direktør Stein Bagger sigtes for dokumentfalsk og bedrageri mod danske og udenlandske banker i milliardklassen. IT Factory var netop blevet hyldet som vækstskaber.

4. december

Markant rentesænkning i Sverige

Den svenske centralbank sænker renten fra 3,75 til 2,00 pct.

17. december

Klimaaftale i hus

Europaparlamentet vedtager EU's klima- og energipakke med et stort flertal. I 2020 skal EU samlet nedbringe CO₂-udslippet med 20 pct., og vedvarende energi skal udgøre 20 pct. af EU's samlede energiforbrug. Samtidig er EU klar til at øge målet for CO₂-reduktion til 30 pct., hvis andre lande også påtager sig ambitiøse forpligtelser i en kommende global aftale.

2009

1. januar

Slovakiet er det 16. euroland

Slovakiet indfører euro som betalingsmiddel.

5. januar

Naser Khader forlader Liberal Alliance

Formand Naser Khader forlader sit eget parti, Liberal Alliance. Han fortsætter i Folketinget som løsgænger. Anders Samuelsen og Villum Christensen er de sidste to folketingsmedlemmer i partiet. Anders Samuelsen er ny formand.

6. januar

Nyt parti stiftet – Borgerligt Centrum

Efter bruddet med Det Radikale Venstre og en kort periode som løsgænger stifter Simon Emil Ammitzbøll m.fl. partiet Borgerligt Centrum.

7. januar

Dystre danske nøgletal

Dystre tal fra Danmarks Statistik for erhvervstilliden, samt rekordmange konkurser får det danske aktieindeks, C20-indekset, til at dykke.

8. januar

Ledighedskurven knækket

Arbejdsløsheden i Danmark stiger for anden måned i træk, så den nu er på 1,9 pct.

9. januar

Historisk lav rente i England

Bank of England sænker den toneangivende rente med et halvt procentpoint til 1,5 pct. Det er det laveste niveau i centralbankens historie, der kan føres tilbage til 1694.

18. januar

Kreditpakke på plads (Bankpakke II)

Regeringen indgår aftale om en kreditpakke med Dansk Folkeparti, Socialdemokraterne, Socialistisk Folkeparti, Det Radikale Venstre og Liberal Alliance. Pakken skal beskytte virksomheder og borgere mod en kreditklemme, hvor de ikke kan låne i penge- og realkreditinstitutterne til sunde projekter. Staten tilbyder penge- og realkreditinstitutterne kapitalindskud på op til 100 mia.kr. i lån, der skal forrentes med mellem 9 og 12 pct. og tilbagebetales. Bankerne skal opfylde nogle betingelser for at kunne låne, fx er der krav om solvens, pengene skal tilbagebetales hurtigst muligt, staten skal have øget indblik i bankernes finansielle styrke mm.

20. januar

Barack H. Obama er USA's præsident

Demokraten Barack H. Obama indsættes som den første sorte præsident i USA's historie.

2. februar

Oplæg til skattereform

Skattekommissionen, som er nedsat af regeringen, har udarbejdet et samlet forslag til ny

skattereform. Den foreslår en skattnedsættelse på ca. 35 mia. kr. hvoraf:

- 20 mia. kr. anvendes til lavere bundskat (sænkes med 1,5 procentpoint) og højere beskæftigelsesfradrag (sættes op til 7 pct., dog max 22.300 kr.)
- 12 mia. kr. bruges til lavere topskat (fra 15 til 13,5 pct.) og afskaffelse af mellemskatten
- 3 mia. kr. anvendes til ny "grøn check" (700 kr. pr. person over 18 år) og højere personfradrag (hæves med 1.000 kr. for personer over 18 år) – for at kompensere for højere grønne afgifter til borgerne.

Skattekommissionens forslag til fuld finansiering af skattnedsættelsen:

- 8 mia. kr. kommer fra grønne afgifter, salg af CO₂-kvoter mv.
- 7 mia. kr. kommer fra færre særordninger og mindre støtte til erhvervslivet.
- 20 mia. kr. kommer fra bredere skattegrundlag mv., herunder mindre skatteværdi af fradrag og frynsegoder.

5. februar

Danske Banks overskud falder 14 mia. kr.

Danske Bank fik et overskud på kun 1 mia. for 2008. Det er 14 mia. kr. mindre end rekordoverskuddet i 2007 på 15 mia. kr. Faldende aktiekurser, udvidelsen af kreditspændet, fastfrosne pengemarkeder og faldende økonomisk vækst verden over er blandt bankens forklaringer.

11. februar

Obamas hjælpepakke vedtages

Den økonomiske redningspakke er på plads i USA. Den lyder på 789 mia. dollars og omfatter skattelettelser og investeringer, der skal redde den nødlidende amerikanske økonomi.

21. februar

Den svenske krone voldsomt svækket

Ved dagens udgang ligger den svenske krone helt nede på kurs 66,8 over for den danske krone, hvilket er noget nær det laveste niveau.

27. februar

Bruttonationalproduktet dykker

Det danske BNP faldt 2 pct. i fjerde kvartal 2008, når der er korrigeret for sæsonudsving. Det er primært de private investeringer, der nærmest er gået i stå, og der er store fald i både import og eksport. Udviklingen er den samme i det øvrige EU og USA i fjerde kvartal, hvor finanskrise for alvor er slået igennem.

Skattereform Forårspakke 2.0

Regeringen og Dansk Folkeparti indgår forlig om en omfattende skatteomlægning, som skal indføres over ti år fra 2010 til 2019. Skatten på arbejde nedsættes, og det bliver dyrere at for-

bruge og producere varer, som er til skade for miljø, klima og sundhed.

- Bundskatten sænkes med 1,5 procentpoint, og beskæftigelsesfradraget hæves fra 4,25 til 5,60 pct.
- Grænsen for topskat sættes op fra 347.200 til 424.600 kr., men topskattesatsen bevares på de 15 pct. Mellemskatten afskaffes.
- Der indføres en indtægtsbestemt "grøn check".
- Afgifter på sukker, tobak og fedt stiger.
- Rentefradraget sænkes for store renteudgifter. Fradragene reduceres gradvist fra 1. januar 2012 til 1. januar 2019. Fradragsværdien reduceres til gennemsnitligt 25,5 pct. mod 33,5 pct. i dag.
- Der indføres et loft over indbetalinger til ratepensioner på 100.000 kr. årligt.
- Erhvervslivet skal fremover betale for CO₂-kvoter.
- Færre særordninger og mindre støtte til erhvervslivet.
- En ny og ensartet multimediebeskatning.
- Der etableres en renoveringspulje på 1,5 mia. kr. til boligforbedringer, herunder energibesparelser.
- Pensionstillægget forhøjes med 2.000 kr.
- Det bliver muligt at få udbetalt opsparede midler fra Den Særlige Pensionsopsparing (SP) i andet halvår 2009.

6. marts

Endnu en rentenedsættelse

Nationalbankens udlånsrente og renten på indskudsbeviser nedsættes med 0,75 pct. til 2,25 pct. Diskontoen og foliorenten nedsættes med 0,75 pct. til 2,00 pct. Rentenedsættelsen har baggrund i, at Den Europæiske Centralbank, ECB, har nedsat renten ved sine primære markedsoperationer med 0,50 pct. til 1,50 pct. Det er den laveste rente i ECB's ti år lange historie.

17. marts

Naser Khader medlem af de Konservative

Løsgænger Naser Khader indtræder i de Konservatives folketingsgruppe.

2. april

G20-landene enige om fælles kriseindsats

De 20 største økonomier i verden finder fælles fodslag på G20-topmødet i London. De nåede frem til seks fælles punkter for at skubbe verdensøkonomien i gang igen. Landene er bl.a. enige om at tilføre Den Internationale Valutafond og Verdensbanken samlet 1.000 milliarder dollar (5.600 milliarder kroner). Dette vil tredoble valutafondens reserver, som trængte lande kan låne. G20-landene når også til enighed om, hvordan finansmarkedet skal reguleres. De kræver blandt andet bedre kapitalgrundlag i bankerne, begrænsning af bonuspakkerne i finanssektoren, regulering af de såkaldte hedge-

fonde og andre aktører samt sanktioner overfor lande, der fungerer som skattely.

4. april

Fogh: NATO's kommende generalsekretær

Den danske statsminister Anders Fogh Rasmussen udnævnes til kommende generalsekretær i NATO. Udnævnelsen kommer efter stor modstand fra Tyrkiets side, som bl.a. har peget på, at Fogh har afvist at undskyldte for Muhammedtegningerne i 2006 (Muhammedkrisen).

5. april

Ny statsminister Lars Løkke Rasmussen

Lars Løkke Rasmussen, Venstre, er Danmarks nye statsminister. Hans parlamentariske grundlag er de to regeringspartier samt Dansk Folkeparti og Liberal Alliance. Udnævnelsen kommer, efter at Anders Fogh Rasmussen indgav sin afsked hos dronningen tidligere på dagen.

7. april

Nyt ministerhold

Statsminister Lars Løkke Rasmussen (V) har sat sit nye ministerhold. Ændringer i forhold til regeringen Fogh Rasmussen:

- Beskæftigelsesminister Claus Hjort Frederiksen (V) bliver ny finansminister og erstatter dermed Lars Løkke Rasmussen
- Inger Støjberg (V) bliver ny beskæftigelses- og ligestillingsminister
- Karen Ellemann (V) bliver indenrigs- og socialminister.

Karen Jespersen fratræder samtidig som velfærdsminister og minister for ligestilling. Hendes områder fordeles på Inger Støjberg og Karen Ellemann. Velfærdsministeriet skifter navn til Indenrigs- og socialministeriet.

14. april

Nu muligt at søge renoveringspuljen

Regeringens renoveringspulje på 1,5 mia. kr. modtager ansøgninger fra boligejere eller lejere, der vil have lavet forbedringer på deres hus.

12. maj

Kæmpe underskud i Mærsk

A.P. Møller-Mærsk har på tre måneder tabt 2,1 mia. kr. Resultatet er påvirket af den ekstraordinære globale økonomiske tilbagegang, som påvirker alle virksomhedens markeder negativt.

2. juni

General Motors konkurs

Den amerikanske bilproducent General Motors indgiver konkursbegæring. 20.000 medarbejdere fyres, 11 fabrikker lukkes og mange underleverandører rammes hårdt. Den amerikanske stat træder til og bliver den største aktionær.

7. juni

Valg til Europaparlamentet

I Danmark er stemmeprocenten til europaparlamentsvalget 59,5 pct., en markant fremgang ift. 47,9 sidste gang. Kun 43,4 pct. af vælgerne i EU-landene stemmer, hvilket er den hidtil laveste valgdeltagelse til Europaparlamentet, der nu har 785 mandater. 13 danske mandater bliver valgt, hvilket er et mandat færre end tidligere.

Parti	Pct.	Mandater 2009 (2004)
Socialdemokratiet	21,5	4 (5)
Radikale Venstre	4,3	- (1)
Konservative Folkeparti	12,7	1 (1)
SF - Socialistisk Folkeparti	15,9	2 (1)
Liberal Alliance	0,6	- (•)
JuniBevægelsen	2,4	- (1)
Folkebevægelsen mod EU	7,2	1 (1)
Dansk Folkeparti	15,3	2 (1)
Venstre	20,2	3 (3)

Ja til ændring af tronfølgeoven

Danskerne stemmer ja til, at arveretten til tronen går til førstefødte uanset køn. 85,4 pct. stemmer ja og 14,6 pct. stemmer nej.

8. juni

Rentenedsættelse til 1,55 pct.

Nationalbankens udlånsrente nedsættes med 0,1 procentpoint til 1,55 pct.

16. juni

Økonomiaftale mellem regeringen og KL

- Anlæg: Kommunerne får tilført ekstra 5 mia. kr. til anlæg i forhold til budgetaftalen 2009. Dermed kan kommunerne samlet bruge 20 mia.kr. på skolebygninger, plejehjem, veje og kloakker i 2010. Det er en milliard mindre, end hvad kommunerne selv fremsatte som ønske.
- Investeringsløft i 2010: Kommunerne skal i 2010 investere mindst 20 mia. kr. i dagtilbud, folkeskoler, ældreområdet og øvrige kommunale serviceområder. Aftalen fremrykker udmøntningen af midler fra kvalitetsfonden, så der i alt skal investeres 9 mia. kr. på de borgernære serviceområder.
- Pulje til skattestigning: Et mindre antal kommuner med særlige økonomiske udfordringer kan i 2010 justere skatten inden for en aftalt pulje på 500 mio. kr. Regeringen vil sikre, at skattestoppet overholdes ved at nedsætte statskatten tilsvarende.
- Det sociale område: Kommunernes udgifter på socialområdet løftes med 800 mio. kr. for at fastholde det nuværende høje serviceniveau i 2010.

Regeringen og KL er enige om, at udgiftsudviklingen skal bremses, og at der fremadrettet skal prioriteres inden for det aktuelt høje udgiftsniveau.

- Samlet plan for afbureaukratisering: Kommunerne kan i 2010 frigøre ressourcer på 1 mia. kr. til borgernær service via omprioriteringer og bedre ressourceudnyttelse. Staten leverer halvdelen ved blandt andet afbureaukratisering af statslige regler. Regeringen vil derudover fremlægge en plan for afbureaukratisering på det kommunale område i Folketinget.
- Madordninger i dagtilbud: Kommunerne får mulighed for gradvist at lade institutioner indføre madordninger i 2010, så ordningen er endeligt indfaset i 2011. Der er afsat 400 mio. kr. til madordninger i 2011. Kommuner, som indfører ordningen før, kan få deres del af pengene allerede i 2010.

16. juni

Simon Emil Ammitzbøl til Liberal Alliance

Folketingsmedlem Simon Emil Ammitzbøl opgiver at opstille til næste folketingsvalg med sit parti Borgerligt Centrum og fusionerer med Liberal Alliance. Simon Emil Ammitzbøll bliver politisk ordfører for Liberal Alliance, som har to øvrige folketingsmedlemmer, Anders Samuelsen og Villum Christensen.

19. juni

Ny irsk EU-afstemning til oktober

Irland får en mellemstatslig aftale ved EU-topmødet i Bruxelles. Den sikrer alle lande en EU-kommissær samt Irland en garanti for selv at bestemme sin politik om skat, forsvar og abort. Endelig giver de 26 andre EU-lande irerne en politisk erklæring om arbejdsmarkedspolitik. Aftalen kommer ikke til at betyde en genåbning af Lissabon-traktaten, som de fleste andre EU-lande har ratificeret. Irerne stemte nej til Lissabon-traktaten sidste sommer.

17. juli

Island søger om optagelse i EU

Island afleverer en ansøgning om optagelsesforhandling om medlemskab af EU.

10. august

Lindøværftet lukker for skibsbygning

A.P. Møller-Mærsk beslutter at lukke for al skibsbygning på Lindøværftet ved Odense, når det sidste skib ventes afleveret primo 2012. 2.700 medarbejdere forventes at miste jobbet.

14. august

Rentenedsættelse til 1,45 pct.

Nationalbankens udlånsrente nedsættes med 0,1 procentpoint til 1,45 pct.

25. august

Finanslovsforslaget for 2010

Den danske regering forventer et underskud på næste års offentlige finanser på 86,3 mia. kroner. Dermed er en længere årrække med overskud vendt til underskud.

28. august

Rentenedsættelse til 1,35 pct.

Nationalbankens udlånsrente nedsættes med 0,1 procentpoint til 1,35 pct.

22. september

Erhvervspakke til SMV'er

Regeringen har indgået en aftale med Dansk Folkeparti og Liberal Alliance om en erhvervspakke for små og mellemstore virksomheder (SMV'er) på 4 mia.kr. Det er en midlertidig indsats, der i første omgang løber frem til udgangen af 2010.

25. sept.

Rentenedsættelse til 1,25 pct.

Nationalbankens udlånsrente nedsættes med 0,1 procentpoint til 1,25 pct.

2. oktober

Irsk ja til Lissabontraktaten

67,1 pct. af de irske vælgere stemte ja til den justerede Lissabon-traktat, mens 32,9 pct. stemte imod. Valgresultatet viser en fremgang til ja-siden på over 20 pct. i forhold til folkeafstemningen i juni 2008, hvor de irske vælgere i første omgang forkastede traktaten.

12. november

Finanslov 2010

Regeringen og Dansk Folkeparti har indgået aftale om finansloven for 2010. I Finanslovaftalerne indgår nye initiativer for 7,9 mia. kr.

17. november

Valg til kommuner og regioner

SF og Dansk Folkeparti blev de store vindere ved kommunalvalget. Valgets tabere er de store partier. Venstre gik markant tilbage som borgmesterparti, mens Socialdemokratiet gik frem. Dette på trods af at Socialdemokratiet går tilbage rent stemmemæssigt. Stemmerne til den røde fremgang på borgmesterposterne blev leveret af SF. Stemmeprocenten var 65,8.

24. november

Lykke Friis er Danmarks nye klimaminister

Lykke Friis (V) bliver ny klima- og energiminister efter Connie Hedegaard (K). Lykke Friis kommer fra en stilling som prorektor ved Københavns Universitet.

27. november

Connie Hedegaard EU's klimakommissær

Danmarks netop afdækkede klimaminister Connie Hedegaard (K) udnævnes til EU-kommissær med ansvar for klimaet. Hun afløser landbrugskommissær Mariann Fischer Boel (V).

1. december

Lissabontraktaten træder i kraft

Efter otte års forhandlinger træder EU's seneste traktatændring, Lissabontraktaten, i kraft. Traktaten vil styrke EU's udenrigspolitik, gøre det lettere at træffe beslutninger om straffet og politisamarbejde til bekæmpelse af kriminalitet og terrorisme og give Europa-Parlamentet mere magt over europæisk lovgivning. Europa får også sin første "præsident", den tidligere belgiske premierminister, Herman Van Rompuy.

11. december

Rentenedsættelse til 1,20 pct.

Nationalbankens udlånsrente nedsættes med 0,05 procentpoint til 1,20 pct., hvilket ikke er set lavere i Nationalbankens historie.

18. december

Klimaaftale i København

Temperaturen må ikke stige med mere end 2 grader, udslippet af CO₂ skal mindskes, og landene skal hver især indberette mål til FN inden udgangen af 2010. Dette blev vedtaget af Verdens statsledere ved klimatopmødet i København (COP 15). Aftalen, som betegnes *Copenhagen Accord*, indeholder ingen bindende krav. Det blev desuden aftalt, at de fattige lande skal modtage 30 mia. dollar i klimabistand fra 2010-2012 fra bl.a. USA, EU og Japan. Fra 2020 skal klimabistanden øges til 100 mia. dollar årligt.

2010

8. januar

Rentenedsættelse til 1,15 pct.

Nationalbankens udlånsrente nedsættes med 0,05 procentpoint til 1,15 pct.

15. januar

Rentenedsættelse til 1,05 pct.

Nationalbankens udlånsrente nedsættes med 0,10 procentpoint (10 basispoint) til 1,05 pct., hvilket er et nyt historisk lavpunkt. Spændet til renten i Den Europæiske Centralbank (ECB) er dermed nede på minimale 5 basispoint.

19. januar

DF-løsgænger i Folketinget

Christian H. Hansen forlader Dansk Folkeparti og bliver løsgænger i Folketinget. Han agter fortsat at støtte den borgerlige regering.

15. februar**Grækenland skal nedbringe underskud**

Finansministrene i eurozonen har givet Grækenland en måned til at få taget hånd om sit store budgetunderskud, inden eurozonen vil kræve store nedskæringer på udgifter og skatte-stigninger. Dermed ignorerede lederne Grækenlands bøn om at præsentere en hjælpepakke, der blandt andet skulle have til formål at berolige finansmarkederne.

22. februar**Nye overenskomster på industriens område**

Aftalen omfatter 240.000 medarbejdere på Industriens Overenskomst og Industriens Funktionæroverenskomst. Overenskomsterne, der er toårige løber frem til 1. marts 2012. Aftalen indebærer bl.a., at mindstebetalingen, der i dag udgør 103,15 kr., pr. 1. marts 2010, forhøjes med kr. 1,10, og pr. 1. marts 2011 med kr. 1,75. Aftalen sendes nu til afstemning.

23. februar**Stor regeringsomdannelse**

Statsminister Lars Løkke Rasmussen har gennemført en omfattende regeringsrokade. Den nye ministerliste:

Økonomi- og erhvervsminister	Brian Mikkelsen (K)
Finansminister	Claus Hjort Frederiksen (V)
Udenrigsminister	Lene Espersen (K)
Kulturminister	Per Stig Møller (K)
Skatteminister	Troels Lund Poulsen (V)
Indenrigs- og sundhedsminister	Bertel Haarder (V)
Justitsminister	Lars Barfoed (K)
Miljøminister og minister for nordisk samarbejde	Karen Ellemann (V)
Beskæftigelsesminister	Inger Støjberg (V)
Klima- og energiminister og minister for ligestilling	Lykke Friis (V)
Forsvarsminister	Gitte Lillelund Bech (K)
Undervisningsminister	Tina Nedergaard (V)
Minister for udviklingsbistand	Søren Pind (V)
Minister for fødevarer, landbrug og fiskeri	Henrik Høegh (V)
Socialminister	Benedikte Kiær (K)
Minister for videnskab, teknologi og udvikling	Charlotte Sahl-Madsen (K)
Transportminister	Hans Christian Schmidt (V)
Minister for flygtning, indvandrere og integration og kirkeminister	Birthe Rønn Hornbeck (V)

Forhenværende ministre: Skatteminister Kristian Jensen (V), videnskabsminister Helge Sander (V), udviklingsminister Ulla Tørnæs (V), kulturminister Carina Christensen (K), fødevarerminister Eva Kjer Hansen (V) og sundhedsminister Jakob Axel Nielsen (K). Forsvarsminister Søren Gade (V) har valgt at stoppe helt i politik.

24. februar**Regeringens nye arbejdsprogram**

VK-regeringens nye arbejdsgrundlag ovenpå ministerrokkaden består af ti konkrete mål for det danske samfund frem mod 2020. Blandt andet

skal Danmark i 2020 være blandt verdens ti rigeste lande. Samtidig indeholder arbejdsprogrammet 'Viden, vækst, velstand, velfærd' 76 forslag, som de nye ministre vil fremsætte.

24. marts**Ny bankpakke III**

Regeringen er blevet enig med forligsparterne (alle partier undtagen Enhedslisten) om en ny bankpakke, der skal afløse Bankpakke I, der udløber den 30. september. Bankpakke I giver en generel statsgaranti, således at ingen kunder med almindelige bankarrangementer taber penge i tilfælde af bankkrak. Den aftale erstattes med Bankpakke III i form af en indskydergaranti på 750.000 kr. pr. kunde.

15. april**Vulkanudbrud på Island lukker luftrummet**

Et udbrud fra den islandske vulkan Eyjafjalljökull lukker luftrummet over store dele af Europa i dagevis. Askeskyen driver fra Island med vindretningen henover det meste af Europa.

10. maj**Milliardpakke til redning af euroen**

EU's finansministre når til enighed om en stor hjælpepakke, der skal holde hånden under eurolande med økonomiske problemer. Sikkerhedsnettet har en samlet værdi på 750 mia. euro. To tredjedele kommer fra EU og eurolandene, mens de sidste 250 mia. euro bliver stillet til rådighed af den internationale valutafond. Ud over Grækenland er blandt andet Spanien og Portugal i store økonomiske problemer.

25. maj**Genopretningspakke**

Regeringen og Dansk Folkeparti har indgået en aftale, der skal styrke de offentlige finanser med 24 mia. kr. i 2011-2013. Aftalen betyder bl.a.

- Planlagt forhøjelse af topskattegrænsen i 2011 udskydes i tre år til 2014.
- Dagpengeperioden halveres fra 4 til 2 år.
- Der indføres et loft for fradrag for faglige kontingenter på 3.000 kr. årligt.
- Der gives 5 mia. kr. mere til sundhedsområdet i 2011-2013.
- Der sker en omprioritering af offentlige udgifter for sammenlagt 10 mia. kr. Herunder bl.a. en beskæring af u-landsbistanden.
- Der indføres en grænse for en maksimal udbetaling af børnepenge på 35.000 kr. om året. (red: justering af genopretningspakken pr. 31. maj)

28. maj**Lønkommissionens redegørelse**

Lønkommissionen offentliggør redegørelse om løndannelse og ansættelsesvilkår for offentligt ansatte. Redegørelsen er udarbejdet på bag-

grund af erfaringerne fra overenskomstforhandlingerne i 2008 på det offentlige arbejdsmarked.

13. juli**EU: Danmark skal nedbringe underskud**

På baggrund af indstilling fra EU-kommissionen i juni henstiller EU's finansministre til, at Danmark skal nedbringe budgetunderskuddet. Budgetunderskuddet, anslået til 5,5 pct. af BNP i 2010, skal være bragt under de 3 pct. af BNP i 2013. Den gennemsnitlige årlige tilpasning bør være på 0,5 pct. af BNP i perioden 2011-2013. Da Danmark ikke deltager i eurosamarbejdet er der ingen egentlige sanktioner og påbud, hvis Rådets henstillinger ikke efterkommes. Kun tre EU-lande befinder sig på den rigtige side af EU-grænsen for budgetunderskud: Sverige, Luxembourg og Estland.

22. juli**Obama underskriver stor finansreform**

USA's præsident, Barack Obama, underskriver en omfattende finansreform, som skal sikre, at amerikanerne undgår flere finanskriser. Loven vil bl.a. begrænse handlen med risikable lånebeviser, herunder subprimelån, der fik en stor del af skylden for finanskrisen.

24. august**Finanslovsforslag for 2011**

Den danske regering præsenterer forslag til finanslov 2011. Det primære formål er at bidrage til en genopretning af dansk økonomi i forbindelse af den økonomiske krise.

28. september**Klimakommissionens anbefalinger**

Klimakommissionen præsenterede deres rapport med eksperternes bud på, hvordan Danmark kan blive uafhængig af kul, gas og olie.

26. oktober**Vestas fyrer 3.000**

Vestas varsler fyring af 3.000 medarbejdere. De fleste fyringer vil ske i Danmark og rammer Nakskov, Viborg, Rudkøbing og Skagen. Det oplyser koncernen i forbindelse med offentliggørelsen af regnskabet for tredje kvartal.

2. november**Midtvejsvalg i USA**

Republikanerne erobrede flertallet i Repræsentanternes Hus fra demokraterne ved det amerikanske midtvejsvalg. Demokraterne beholdt flertallet i Senatet.

7. november**Nye regler for ægtefællesammenføring**

Regeringen og Dansk Folkeparti indgår en aftale om en ændring af reglerne for ægtefællesam-

menføring. Aftalen introducerer et nyt pointsystem.

8. november

Finanslov 2011

Der er indgået aftale om finansloven for 2011 mellem regeringen, Dansk Folkeparti og Kristen-demokraterne. I Finanslovaftalerne for 2011 indgår nye initiativer for 6,5 mia. kr.

2011

1. januar

Estland er det 17. euroland

Estland tilslutter sig euroen som betalingsmiddel.

Rekordlav rente på flekslån

Den et-årige rente sænkes fra ca. 1,8 pct. i 2010 til 1,6 pct. i 2011 på et typisk rentetilpasningslån. Omkring 300.000 boligejere, som har finansieret deres bolig helt eller delvist med rentetilpasningslån, får hermed en rekordlav ydelse i 2011.

14. januar

Lars Barfod ny konservativ leder

Justitsminister Lars Barfod er valgt som ny politisk leder for Det Konservative Folkeparti. Valget af Lars Barfod kommer i forlængelse af, at Lene Espersen trak sig som partiformand og politisk leder for de konservative. Lene Espersen fortsætter som udenrigsminister.

25. januar

Regeringsudspil til tilbagetrækningsreform

Regeringen præsenterer sit forslag til en tilbagetrækningsreform, som bl.a. indebærer, at efterløn ikke skal være en mulighed for folk, der nu er under 45 år, og at folkepensionsalderen gradvist hæves fra 65 til 67 år. Som noget nyt foreslås også indført seniorførtidspension, som skal være hurtig vej til førtidspension for nedslidte, som har mindre end fem år tilbage til folkepensionsalderen.

6. februar

Amagerbanken krakker

Amagerbanken opfylder ikke længere kapitalkravene til at drive bank, og banken overdrages derfor til Finansiell Stabilitet A/S. Amagerbanken vil blive afviklet efter den såkaldte Bankpakke 3.

11. februar

Mubarak må gå af som præsident

Efter 30 år på posten trækker Hosni Mubarak sig som præsident for Egypten efter 17 dages voldsomt pres fra befolkningen. Flere andre lande i Mellemøsten og Nordafrika er også præget af uroligheder, hvor demonstranter lægger et sti-

gende pres på deres respektive ledere for forandring.

12. februar

Statsansatte får ny overenskomst

Staten har indgået en ny toårig overenskomst med ca. 185.000 statsansatte. Der bliver ingen lønstigninger i 2011, men derimod en stigning i lønnen på 1,7 pct. i 2012. Det blev resultatet af overenskomstforhandlingerne, og forslaget vil blive sendt til afstemning hos lønmodtagerne.

19. februar

Kommunalt ansatte får ny overenskomst

Kommunernes Landsforening (KL) har indgået en ny toårig overenskomst med ca. 520.000 kommunalt ansatte. Forliget indebærer, at der ikke kommer lønstigninger i 2011, men derimod en stigning i lønnen på 2,65 pct. i 2012. Det blev resultatet af overenskomstforhandlingerne, og forslaget vil blive sendt til afstemning hos lønmodtagerne.

8. marts

Birthe Rønn ophører som minister

Minister for flygtninge, indvandrere og integration og kirkeminister Birthe Rønn Hornbech ophører som minister. Meddelelsen kommer fra statsministeren, efter han har modtaget en redegørelse, der viser, at 36 statsløse personer fejlagtigt har fået afslag på at få dansk indfødsret, og at Folketinget burde have været orienteret om sagen på et væsentligt tidligere tidspunkt, end det skete.

Ændringer i regeringen

- Minister for flygtninge, indvandrere og integration og kirkeminister Birthe Rønn Hornbech ophører som minister, og undervisningsminister Tina Nørgaard udtræder af regeringen.
- Minister for udviklingsbistand Søren Pind udnævnes til minister for flygtninge, indvandrere og integration og fortsætter derudover i sin hidtidige stilling som minister for udviklingsbistand.
- Kulturminister Per Stig Møller udnævnes til kirkeminister, og fortsætter derudover i sin hidtidige stilling som kulturminister.
- Skatteminister Troels Lund Poulsen udnævnes til undervisningsminister.
- Medlem af Folketinget Peter Christensen udnævnes til skatteminister.

11. marts

Jordskælv og tsunami i Japan

Et kraftigt jordskælv på 9,0 på Richter-skalaen rammer Japan. Jordskælvet udløser en 14 meter høj tsunami, som medfører omfattende materielle skader, bl.a. bliver atomkraftværket Fukushima kraftigt beskadiget. Antallet af omkomne

og savnede anslås til 26.000 to uger efter katastrofen.

19. marts

Danmark deltager i FN-operation i Libyen

Et enigt Folketing bakker op om et dansk militært bidrag til den internationale militære indsats i Libyen, som FN's sikkerhedsråd vedtog 17. marts 2011 (resolution 1973). Den danske styrke er med til at håndhæve flyveforbuddet over Libyen som en del af den internationale operation.

24. marts

Danmark med i konkurrenceevnepagten

Danmark tilslutter sig EU's konkurrenceevnepagt (euro-plus-pagten). Pagtens overordnede mål er at styrke konkurrenceevnen, forbedre beskæftigelsen, styrke den finanspolitiske holdbarhed og understøtte landenes finansielle stabilitet.

8. april

Renteforhøjelse til 1,30 pct.

Nationalbankens udlånsrente forhøjes med 0,25 procentpoint (25 basispoint) til 1,30 pct. Forhøjelsen skyldes, at ECB har hævet renten 0,25 pct. af hensyn til inflationsudviklingen i euroområdet, efter at ECB's udlånsrente har været uændret i næsten 2 år på et meget lavt niveau.

27. april

Nokia lukker udviklingsafdeling i Danmark

Nokia lukker deres udviklingsafdeling i Danmark, og 950 medarbejdere skal ud og finde et nyt job.

1. maj

Osama Bin Laden er død

Al-Qaeda-lederen og terroristen Osama bin Laden dræbes i en amerikansk operation. Osama Bin Laden tog i sin tid ansvaret for angrebet på USA 11. september 2001, hvor cirka 3.000 mennesker blev dræbt i en række koordinerede aktioner, som blandt andet ramte World Trade Center og Pentagon.

27. maj

Reformpakke 2020

Regeringen indgår aftale med Dansk Folkeparti og Kristendemokraterne om den såkaldte "Reformpakke 2020", der omfatter en række aftaler som skal sikre balance mellem offentlige indtægter og udgifter. Den indeholder bl.a. følgende punkter:

Tilbagetrækningsreform:

- Velfærdsaftalen fremrykkes med 5 år.
- Efterlønsperioden forkortes til tre år.

- Efterlønsatsen forhøjes, og modregningen i efterlønnen for pensionsformue skærpes.
- Der indføres seniorførtidspension.

Fradrag for hjælp og istandsættelse i hjemmet:

- Fra den 1. juni 2011 til og med 2013 gives der mulighed for at få et ligningsmæssigt fradrag for lønudgifter op til 15.000 kr. pr. person årligt i forbindelse med hjælp og istandsættelse i hjemmet.

Hurtigere igennem uddannelse:

- Indførelse af Start-SU og studiestartslån. Fribeløbet forhøjes, SU begrænses til normeret tid, og der indføres en kontant bonus til de studerende, der starter tidligt og kommer hurtigere igennem deres uddannelse.

Målbretning af fleksjobordningen

- Fleksjob bliver midlertidige og baseret på en ny tilskudsmodel. Tilskuddet bliver reguleret med størrelsen af lønnen, så de største tilskud i modsætning til i dag bliver givet til personer med den laveste løn.

Indførelse af optjeningsprincipper

- Der stilles på en række områder krav om en vis opholdstid i Danmark, før der kan modtages velfærdsydelse på samme niveau som personer, der har betalt skat i landet i mange år.

Nemmere og hurtigere udbetaling af 5. ferieuge:

- Lønmodtagere kan fremover vælge at få udbetalt den 5. ferieuge inden begyndelsen af ferieåret.

Vækstpakke:

- Ordningen med eksportkautions gøres permanent inden for en ramme på 2 mia. kr. Endvidere forlænges eksportlånordningen med en ramme på 20 mia. kr. Herudover indføres bl.a. et tre-årigt regelstop for national lovgivning for små og nystartede virksomheder.
- Nedsat selskabsskat: Der nedsættes et udvalg med deltagelse af relevante eksperter samt repræsentation fra erhvervslivet, som skal udarbejde forslag til finansiering inden for erhvervsområdet af en reduktion af selskabsskatten fra 25 til 20 pct. over en årrække.

Tryghedspakken

- Bandetaskforcen gøres permanent, der oprettes en ny, tværgående indbrudsenhed mv.

Permanent toldkontrol (styrket grænsekontrol):

- Flere toldere og investeringer i nye kontrolanlæg, nyt it-udstyr, der kan scanne personer og køretøjer og en styrket politimæssig indsats med henblik på at understøtte den styrkede toldkontrol.

Sundhed:

- Med aftalen løftes bl.a. sundhedsområdet årligt med 1½ - 2 mia. kr. i perioden 2014 – 2020. Kræftområdet vil fortsat have prioritet. Indsatsen i psykiatrien samt rehabiliterings- og genoptræningsindsatsen styrkes.

Skærpede udvisningsregler mv.:

- Udlændinge, der står til udvisning, skal kun have mulighed for at blive i Danmark, hvis Danmarks internationale forpligtelser med sikkerhed kræver det. Indsatsen over for flygtninge i nærområderne i det nordlige og vestlige Afrika styrkes med 25 mio. kr.

Effektiviseringer i forsvaret:

- Omprioritering af 2 mia. kr. årligt fra og med 2015 fra forsvaret gennem effektiviseringer og bedre ressourceudnyttelse.

2. juni

Aftale om regionernes økonomi for 2012

Regeringen har indgået en aftale med Danske Regioner om regionernes økonomi for 2012, som tilføjer sundhedsområdet alt 5 mia. kr. i perioden 2011-2013. Aftalen giver et realløft på 1,5 milliarder kroner til sundhedsområdet i 2012.

4. juni

Aftale om kommunernes økonomi for 2012

Regeringen og KL har indgået aftale om kommunernes økonomi for 2012. Aftalen indebærer, at kommunerne kan fastholde et uændret udgiftsniveau til den borgernære service i forhold til aftalen for 2011. Aftalen indeholder en række initiativer, som understøtter kommunernes indsats for en bedre ressourceudnyttelse.

A

a-kasser 47
aborter 25
afgifter 139-140
 internationalt 178-180
afgørelser
 færdselslovetrædelser 73
 straffelovsovertrædelser 72
afkastningsgrad, industri 86
aflastningsophold, børn og unge 54
aflønning af ansatte, erhverv 120
aids-tilfælde 61
Akademikernes Centralorganisation (AC) 48
aktieindeks 148
aktier 148
aktieselskaber 78
aktivering 51-53
aldersfordeling 22-24
aldersintegrerede institutioner 57, 59
aldrende befolkning 22-24
 internationalt 162
alkohol, salg 65
amtskommunale udgifter 136-137
anbringelser uden for hjemmet 54
animalsk produktion 82-83
 eksport 82, 151
 forbrug 82
anmeldte forbrydelser 71
anpartsselskaber 78
arbejdsløse 5-19, 44-47, 49
 a-kasser 47
 alder og køn 44
 indvandrere og efterkommere 42, 46
 internationalt 168
 kommuner 45
 køn 41
 landsdele og regioner, 45
 ledighedsprocent 44, 46
 uddannelse 46
 uddannelsessøgende 49
 varighed 45
arbejdsløshedsdagpenge 51, 53, 138
arbejdsløshedsforsikrede 46-47
arbejdsløsheds-kasser 47
arbejdsløshedsprocent 44-45
 indvandrere og efterkommere 46
 internationalt 168
arbejdsmarkedets organisationer 48
Arbejdsmarkedets Tillægspension 138
arbejdsmarkedsbidrag 139
arbejdsmarkedstilknytning 41-43
arbejdsskader, sociale udgifter 50
arbejdsstandsninger 48
arbejdsstyrken 41-42
arbejdstid
 brancher 122-123
 lønmodtagere 123
areal
 anvendelse 82
 dyrket 80, 82
 nationalstater 163
arresthuse 72
arveafgift 139
asylansøgere 30
ATP 139
aviser 36

B

bacheloruddannelser 33, 34
Banedanmark 94
banker
 balance 147
 gæld 149
 indlån 147
 indtægter 149-150
 rentesatser 147
 resultatopgørelse 151
 udlån 149
 værdipapirer 147-148
barselsdagpenge 51, 53-54, 138
befolkning
 alder og køn 22-24
 arbejdsmarkedstilknytning 41-43
 familier 31
 husstande 31
 internationalt 162-163
 socioøkonomisk status 42
 uddannelsesniveau 33-35
 udenlandske statsborgere 28-30
befolkningsfremskrivning 22
 internationalt 163
befolkningsstiltvækst 24
befolkningsstæthed, internationalt 163
befolkningsudviklingen 24
 internationalt 162
bekæmpelsesmidler 103
benzin, forbrug 100
beskæftigede
 arbejdstimer 122-123
 beskæftigede 5-19
 brancher 42, 77, 122-123
 brancher, internationalt 167
 bygge og anlæg 42, 78, 87, 124-125
 detailhandel 92-93, 124-125
 engroshandel 92, 124-125
 EU-institutioner 159
 fiskeri 84, 124-125
 handel 92, 124-125
 industri 78, 124-125
 køn 41
 landbrug 80, 124-125
 sociale sektor 59, 124-125
 sundhedssektoren 58, 124-125
 transport 94, 124-125
 turisme 98-99

beskæftigelse, sociale udgifter 50
beskæftigelsesfrekvens 41
beskæftigelsesfremmende foranstaltninger 50
betalingsbalancen 156
 internationalt 166
biblioteker 36
biler 94-95
biografer 38
bistand til børn og unge 54
boligbølge 5-14
boligbyggeri
 bruttoinvesteringer 129
 byggeomkostningsindeks 87
 fuldført 88-89
 påbegyndt 88-89
boliger
 ejer/lejerforhold 70
 installationsforhold 70
 opvarmingsmiddel 70
 priser 90-91
 tvangsauktioner 91

typer 69

 ældre 56
boligforhold 69-70
boligindtægter, offentlige 139
boligsikring 56, 138
boligstandard 69-70
boligudgifter
 offentlige 50, 56, 133, 138
 private 126
boligydelse 56, 138
braklægning 82
bruttoenergiforbrug 100-101
bruttofaktorindkomst (BFI) 106, 108
 husholdningssektor 112
 landbrug 80-83
 offentlig forvaltning og service 110, 143
 offentlige sektor 143
 selskabssektor 111, 143
bruttoinvesteringer
 brancher 127, 130-131
 internationalt 172-173
 landbrug 80
 nationalregnskab 105 107, 129-131
bruttoledige 43, 45, 46
bruttonationalindkomst (BNI) 106, 108-109
bruttonationalprodukt (BNP) 5-19, 105-109
 internationalt 172, 174-175
 prisindeks 106
bruttonationalprodukt (BNP) pr. indbygger, internationalt 171
 husholdningssektor 112
 internationalt 180
 nationalregnskab 109
 offentlig forvaltning og service 110, 143
 offentlige sektor 143
 selskabssektor 111, 143
bruttooverskud af produktion
 offentlig forvaltning og service 110, 143
 selskabssektor 111
bruttooverskud af produktion og blandet indkomst 108
 brancher 121
 husholdningssektor 112
bruttoreproduktionstal 25
bruttoværditiltvækst (BVT) 106, 143
 brancher 119-120
 brancher, internationalt 176-177
 husholdningssektor 112
 landbrug 80
 offentlig forvaltning og service 110, 143
 offentlige sektor 143
 selskabssektor 111, 143
busser 94
bygge og anlæg
 aflønning af ansatte 120
 arbejdstid 122-123
 beskæftigede 43, 77, 87, 124
 bruttoinvesteringer 130-131
 bruttooverskud af produktion og blandet indkomst 121

- bygge og anlæg (*fortsat*)
 bruttoværditilvækst 118-119
 byggeri 87-88
 energiforbrug 100-101
 firmaer 77, 87
 input-output 126-127
 investeringer 130-131
 lønindeks 48
 lønmodtagere 125
 omsætning 78, 87
 produktion 117
 byggeomkostningsindeks for boliger 87
 byggeri
 beskæftigede 42, 78, 87, 124
 bruttoinvesteringer 129
 byggeomkostningsindeks for boliger 87
 fuldført 87-89
 påbegyndt 89
 bytteforhold, udenrigshandel 154-155
 bøder 72, 139
 bøger
 biblioteker 36
 udkomne titler 36
 børn
 anbragt uden for hjemmet 54
 forebyggende foranstaltninger 54
 børne- og ungdomsorganisationer 37
 børnedødelighed 27
 internationalt 163
 børnefamilier
 indkomster 63-64
 typer 31
 børnefamilieydelse 138
 børnehaver 57
 børnepasningsorlov 49
 børnetilskud 138
- C**
 campingpladser, overnatninger 98
 campingvogne 94
 cd-afspillere, familier med 40
 cd-rom, familier med 40
 cigaretforbrug 58, 65
 CO₂-afgifter 141
 CO₂-udslip, internationalt 164
- D**
 daginstitutioner 57
 dagpenge
 arbejdsløshed 51, 53, 138
 fødsel 51, 53, 138
 sygdom 51, 53, 138
 dagpleje 57
 dagspressen 36
 Dankort 146, 147
 Danmarks Nationalbank
 balance 146
 diskonto 147
 nettogæld 156-157
 valutareserven 156-157
 værdipapirer 147
 Danmarks nationalregnskab 105
 Danmarks Radio 39
- Dansk Tipstjeneste 38
 DAU-kontoen 144
 deltidsbeskæftigede 41
 detailhandel
 beskæftigede 5-15, 92, 124-125
 firmaer 5-12, 92-93
 omsætning 5-12, 93
 digital kamera, familier med 40
 digitale borger 40
 direkte skatter 139
 internationalt 178-179
 diskonto 147
 disponibel bruttonationalindkomst 106, 108-109
 disponibel indkomst
 familier 63-64
 husholdningssektor 112
 offentlig forvaltning og service 110, 143
 offentlige sektor 143
 selskabssektor 133, 157
 disponibel nettonationalindkomst 106
 domfældelser 72-73
 drifts-, anlægs- og udlånskontoen 144
 driftstilskud, landbrug 83
 drikkevand
 forurening 103
 drikkevarer, forbrug 65
 dvd, familier med 40
 dyrket areal 80, 82
 døde 24-25, 27
 døde under 1 år 24, 27
 internationalt 163
 dødelighed 27
 dødsulykker 74
 Dødsårsager 61
 døgninstitutioner, personale 59
- E**
 effektiv kronekurs 181
 efterkommere
 alder 29
 arbejdsløse 46
 indkomsterstøttede ydelser 53
 oprindelsesland 29-30
 uddannelsesniveau 35
 uddannelsessøgende 33
 efterløn
 modtagere 49, 51, 53, 55
 udgifter 138
 ejendomsforbrydelser 71-72
 ejendomspriser 90
 ejendomssalg 90
 ejendomsskatter 139
 internationalt 182
 ejerboliger
 byggeri 88-89
 husstande 70
 personer 70
 salg 90-91
 tvangsauktioner 91
 ejerforhold, boliger 70
- eksport
 brancher 139
 enhedsværdiindeks 154
 internationalt 168
 korn 80
 kvantumindeks 154
 landbrugsprodukter 82, 151
 landefordelt 153
 varegrupper 151
 varer og tjenester 105, 107, 109
 el-balance 101
 elektronik i hjemmet 40
 elever 33-35
 emigration 24, 28
 emission, internationalt 164
 energi- og vandforsyning
 aflønning af ansatte 120
 arbejdstid 122-123
 beskæftigede 43, 78, 124
 bruttoinvesteringer 130-131
 bruttooverskud af produktion og blandet indkomst 121
 bruttoværditilvækst 118-119
 energiforbrug 100-101
 firmaer 77
 input-output 126-127
 lønindeks 48
 lønmodtagere 125
 omsætning 77
 produktion 117
 energiforbrug 101-102
 brancher 101
 husholdninger 102
 internationalt 164
 energiproduktion 100
 internationalt 164
 energiskatter 139-141
 energjudgifter, brancher 102
 enfamiliehuse
 byggeri 87-89
 priser 90-91
 engroshandel
 beskæftigede 92, 124-125
 firmaer 92
 omsætning 93
 enhedsværdiindeks
 udenrigshandel 154
 enkeltmandsfirmaer 77
 enlige forsørgere 31
 erhvervsfaglige uddannelser 33-35
 erhvervsfrekvens 41
 erhvervskompetencegivende uddannelser 33-35
 EU
 fastansat personale 159
 folkeafstemninger 32
 indtægter 158
 medlemslande 159
 overførsler til 134
 skatter 140
 udgifter 160
 EU-lande
 inflation 160
 konvergenskriterier 161
 offentlig gæld 161

- EU-lande, *(fortsat)*
 offentlig saldo 163
 Eurolande 159
 Europa-Parlamentet, valg 32
- F**
 fagforeninger 48
 Fagligt Fællesforbund 48
 familiepleje 54
 familier
 boligforhold 69
 energiforbrug 100-101
 forbrug 128
 Hvidevarer 65
 indkomster 63-64
 indkomstoverførsler 138
 sociale ydelser 50, 56
 typer 31
 varige forbrugsgoder 128
 familiesammenføringer 30
 fangster 85
 fangststeder 85
 fast ejendom 90-91
 fast realkapital 106-107, 132
 faste bruttoinvesteringer
 brancher 127, 130-131
 internationalt 174-175
 landbrug 80
 nationalregnskab 105, 107, 129-131
 fedtstoffer, forbrug 68
 fertilitet, 25, 165
 fertilitetskvote 25
 film 38
 finansiel nettoformue
 offentlig forvaltning og service 114
 finansielle aktiver
 Danmark og udlandet 113
 husholdningssektor 116
 offentlig forvaltning og service 114
 selskabssektor 115
 finansielle konti
 Danmark og udlandet 113
 husholdningssektor 116
 offentlig forvaltning og service 114
 selskabssektor 115
 finansielle passiver
 Danmark og udlandet 113
 husholdningssektor 116
 offentlig forvaltning og service 114
 finansielle passiver
 selskabssektor 115
 finansielle transaktioner, statens 144
 finansiering og forretningsservice
 aflønning af ansatte 120
 arbejdstid 122-123
 beskæftigede 42, 78, 124
 bruttoinvesteringer 130-131
 bruttooverskud af produktion og blandet indkomst 121
 bruttoværditilvækst 118-119
 energiforbrug 100-101
 firmaer 77
 input-output 126-127
 lønindeks 48
 lønmodtagere 125
 omsætning 77
 produktion 117
 finansieringsbehov, statens 144
 finanskrise 5-19
- firmaer
 beskæftigede 77
 brancher 77-78
 bygge og anlæg 87
 detailhandel 92
 ejerform 77
 engroshandel 92
 fiskeri 84
 handel 92
 industri 86
 landbrug 80
 offentlige 77, 143
 omsætning 77-78
 transport 94
 turisme 98
 FISIM 118-120, 121, 126
 fiskerfartøjer 84
 fiskeri 84-85, 124-125
 fjerkræhold 81
 fjernsyn 39-40
 fladskærms-tv 40
 flerfamiliehuse
 byggeri 88-89
 priser 90-91
 fly, passagerer med rute- og charterfly 95
 flygtninge 30
 flytninger
 indenlandske 30-31
 udenlandske 24, 28
 flytransport, passagerer 95
 foderforbrug 82
 folkeafstemninger 32
 folkebiblioteker 36
 folkepension
 pensionister 51
 udgifter 53, 134
 folkeskolen
 elever 33-34
 udgifter 135
 folketal
 alder og køn 22-24
 internationalt 162-163
 folketingsvalg 32
 forbrug
 bekæmpelsesmidler 103
 drikkevarer 65
 energi 100-101
 energi, internationalt 164
 fast realkapital 106, 132
 fødevarer 68, 82, 128
 gødning 103
 husholdninger 128
 offentligt 105-108, 127-128, 134-138, 141, 143
 offentligt, internationalt 173-174
 privat 66-67, 105-108, 127-138
 privat, internationalt 173-174
 tobaksvarer 58, 65
 forbrugerprisindeks 145
 internationalt 169
 forbrugskvote 12
 forbrydelser 71-73
 Forbundet af Offentligt Ansatte (FOA) 48
 forebyggende foranstaltninger, børn- og unge 54
 formuekvote 12
- formueskatter 139-141
 internationalt 182
 forsorgshjem 59
- forsvar, offentlige udgifter 135-137
 forsørgerbyrden 23-24
 forsørgere, enlige 31
 forurening, internationalt 164
 forureningskatter 139, 141
 forvaring 72
 forældrebetaling 57
 fosfor 103
 frifindelser 72
 frihedsstraffe 72-73
 friluftsliv 37
 fritidshjem 57, 59
 fuldført byggeri 88-89
 fuldførte uddannelser 33, 34
 fuldtidsbeskæftigede 41, 77, 79, 84, 86, 92
 fuldtidsledige
 a-kasser 44-45
 alder og køn 44
 arbejdsløshedsforsikrede 47
 indvandrere og efterkommere 46
 landsdele 45
 regioner 45
 funktionel fordeling, offentlige udgifter 135-137
 funktionel indkomstfordeling 107
 Funktionærernes og Tjenestemændenes Fællesråd (FTF) 48
 fængselsstraffe 72
 fængsler 72
 færdelseslovetrædelser 73
 færdelsuheld 74-75
 Færøerne, overførsler til 134
 fødevarer, forbrug 68, 82, 128
 fødselsoverskud 24
 fødte 24
 førtidspension
 modtagere 51, 53, 55, 57
 udgifter 57, 138
- G**
 gartneriprodukter 82
 gasforbrug 100
 gebyrer 139
 internationalt 178
 gifikatter 143
 godstransport, transportmåde 94
 GPS-navigation, familier med 40
 grunde
 salg 90
 tvangsauktioner 91
 grundskolen 33-34
 gryn, forbrug 68
 grønfoder 80
 Grønland, overførsler til 134
 grønne afgifter 139-141, 144
 guldbeholdning 147, 157
 gymnasiale uddannelser 33-35
 gæld
 kapitalbalancen 156-157
 offentlig 20-21, 144
 offentlig, EU-lande 161
 offentlig forvaltning og service 114
 statens 144
 udlandsgæld 144, 157
 gødning 103
- H**
 handel
 firmaer 92
 omsætning 93

- handel, hotel og restauration
 aflønning af ansatte 120
 arbejdstid 122-123
 beskæftigede 43, 78, 124
 bruttoinvesteringer 130-131
 bruttooverskud af produktion og blandet indkomst 121
 bruttoværditilvækst 118-119
 energiforbrug 100-101
 firmaer 77
 input-output 126-127
 lønindeks 48
 lønmodtagere 125
 omsætning 77
 produktion 117
 Handels- og Kontorfunktionærernes Forbund i Danmark (HK) 48
 handelsbalance 109, 151, 155
 handelsgødning 103
 havne
 godstransport 95
 overnatninger 98
 hestehold 80
 hiv-positive 60
 hjemmecomputer, familier med 40
 hjemmehjælp, personale 59
 hjemmesygepleje, personale 59
 hjælpemiddelcentraler 59
 hospitaler 58
 udgifter 133
 hoteller, overnatninger 98
 hovedorganisationer 48
 husdyrgødning 103
 husdyrhold 81
 husholdningssektor 112, 116
 huspriser 90-91
 husstande
 boligforhold 69-70
 energiforbrug 100-101
 forbrug 128
 Hvidevarer 65
 indkomster 63-64
 indkomstoverførsler 138
 sociale ydelser 50, 56
 typer 31
 varige forbrugsgoder 128
 Hvidevarer 65
 hæfte 72
 højkonjunktur 5-19
 høstudbytte 80
- I**
 idrætsorganisationer 37
 immigration 24, 28-30
 import
 enhedsværdiindeks 154
 internationalt 166, 173
 korn 80
 kvantumindeks 154
 landefordelt 152
 varegrupper 151
 varer og tjenester 105, 107, 109
 importandele, Danmarks 154
 importskatter 139-140
 internationalt 182
 indbrud 71
 indenlandsk endelig anvendelse 105
 indenlandsk vareforsyning, prisindeks 146
 indenlandske flytninger 30-31
- indirekte målte finansielle formidlingstjenester (FISIM)
 brancher 126
 bruttooverskud 121
 bruttoværditilvækst 118-119
- indkomster
 familier 63-64
 husholdningssektor 112
 nationalregnskab 108
 offentlig forvaltning og service 110
 personer 62, 64
 selskabssektor 111
 uddannelsesniveau 62
- indkomsterstøttede ydelser
 husstande 56, 138
 indvandrere og efterkommere 53
 modtagere 49, 51, 53-56
 udenlandske statsborgere 53
 udgifter 50, 51, 54, 56, 138
- indkomstfordeling
 familier 63-64
 funktionel 107
 institutionel 110-112
 personer 62, 64
- indkomstskatter 139-140
 internationalt 182
- indlæggelser 58
 indsatte 72
 indtægter, pengeinstitutter 149
- industri
 afkastningsgrad 86
 aflønning af ansatte 120
 arbejdstid 122-123
 balance 86
 beskæftigede 43, 78, 86, 124-125
 bruttoinvesteringer 130-131
 bruttooverskud af produktion og blandet indkomst 121
 bruttoværditilvækst 118-119
 egenkapitalens forrentning 86
 eksport 86, 151, 154
 energiforbrug 100-101
 firmaer 77, 86
 input-output 126-127
 investeringer 86
 lønindeks 48
 lønmodtagere 125
 omsætning 86-87
 overskudsgrad 86
 produktion 117
 produktionsindeks 86
 produktionsindeks, internationalt 180
 produktivitet 106
 resultatopgørelse 86
 soliditet 86
- indvandrere 24, 28
 alder 29
 arbejdsløse 46
 indkomsterstøttede ydelser 53
 oprindelsesland 29-30
 uddannelsesniveau 35
 uddannelsessøgende 33
- inflation 5, 8, 15, 16, 145
 EU-lande 159
- input-output
 brancher 126-127
 nationalregnskab 128-129
- insektbekæmpelsesmidler 103
 installationsforhold 70
 institutionel indkomstfordeling 110-112
- interessentskaber 77
 internet
 adgang til 40
 befolkningens brug af 40
 internetadgang, familier med 40
 internetbank 40
 invaliditet, sociale udgifter 50
 investeringer
 brancher 127, 130-131
 bygge og anlæg 87, 130-131
 industri 86
 landbrug 80
 nationalregnskab 105, 107, 129-131
 turisme 98
 it-aktieboble 5-19
 it-boble 5-19
- J**
 jernbaner 94
 jobtræning 49
 jordemødre 58
- K**
 kalium 103
 kapitalbalancen 156-157
 kapitalkonto
 husholdningssektor 112
 nationalregnskab 109
 offentlig forvaltning og service 110
 selskabssektor 111
 kapitalbeskatning 139-140
 kartofler, forbrug 68
 knallerter 95
 konjunktur 5-19
 kommanditskaber 77
 kommunal aktivering 49, 53
 kommunal tandpleje 58
 kommunale sektor, lønindeks 48
 kommunale skatteprocenter 141
 kommunale udgifter 136-137
 kommunalt ansatte, lønindeks 48
 Kongelige Teater, Det 37
 konkurrencer 5, 10, 14, 15
 kontanthjælp 51-52, 66, 136
 udgifter 50
 kontantpriser, fast ejendom 90-91
 konvergenskriterier, EU-lande 158
 korn
 anvendelse 80
 høstudbytte 80
 Kriminalforsorgen 72
 kriminalitet 71-73
 kronekurs 181
 kræfttilfælde 60
 kuldiioxidudslip, internationalt 164
 kulforbrug 100
 kvantumindeks
 udenrigshandel 152
 Kvindeligt Arbejderforbund i Danmark (KAD) 48
 kvoteflygtninge 30
 kvæghold 80-81
 købekraftspariteter (PPP) 171
 kød
 eksport 82, 152
 forbrug 68, 82
 produktion 82
 køretøjbestand 95

L

lagerforøgelse, nationalregnskab 127, 139
 landbrug
 animalsk produktion 81-82
 beskæftigede 80, 122-123
 braklægning 82
 bruttofaktorindkomst 83
 bruttoværditilvækst 83
 driftstilskud 83
 dyrket areal 80, 82
 eksport 80, 82, 151
 firmaer 80
 foderforbrug 83
 gødning 103
 husdyrhold 81
 høststudbytte 80
 investeringer 81
 omsætning 80
 pesticider 103
 produktivitet 106
 renteudgifter 83
 subsidier 83
 vegetabilsk produktion 80, 82
 landbrug, fiskeri, råstofudvinding
 aflønning af ansatte 120
 arbejdstid 122-123
 beskæftigede 43, 78, 124
 bruttoinvesteringer 130-131
 bruttooverskud af produktion og blandet indkomst 121
 bruttoværditilvækst 118-119
 energiforbrug 100-101
 firmaer 77
 input-output 126-127
 lønmodtagere 125
 omsætning 77
 produktion 117
 landbrugsbedrifter
 dyrket areal 80
 salg 90
 tvangsauktioner 91
 økologiske 80
 landbrugsprodukter
 eksport 80, 82, 151
 forbrug 82
 produktion 82
 landbrugsstøtte 82, 135
 landsdelsscener 37
 Landsorganisationen i Danmark (LO) 48
 lastbiler 95-96
 lavkonjunktur 5-19
 Ledernes Hovedorganisation 48
 ledige 21, 44-45
 a-kasser 47
 alder og køn 44
 indvandrere og efterkommere 46
 internationalt 166
 landsdele 45
 køn 44
 regioner, 45
 varighed 45
 ledighedsprocent 44, 46
 indvandrere og efterkommere 46
 internationalt 168
 legale aborter 25
 lejeboliger 70
 levendefødte 25
 levetid 27
 internationalt 165
 lovovertrædelser 71-73

luftforurening, internationalt 164
 lystbådehavne, overnatninger 98
 lægebesøg 60
 læger 58
 lønindeks 48
 lønkvote 107
 lønmodtagere 42
 arbejdstid 123
 brancher 125
 løntilskud, ansættelse med 49
 lønudvikling 21, 48
 låntagning
 kapitalbalancen 157
 statens 144

M

medarbejdende ægtefæller 42
 melforbrug 68
 middellevetid 27
 internationalt 163, 166
 migration 24, 28-30
 mikrobølgeovn, familier med 40
 miljøindikatorer, internationalt 164
 miljølovovertredelser 73
 miljøudgifter 142
 mms 40
 mobiltelefon, familier med 40
 modificerede skattetryk 138
 moms 137
 motorcykler 95
 motorkøretøjer 95
 MP3-afspiller, familier med 40
 MP4-afspiller, familier med 40
 museer 37
 mælk
 eksport 82
 forbrug 68, 82
 produktion 82
 mængdeindeks
 udenrigshandel 154
 møntomløb 147

N

narkotikaforbrydelser 71, 73
 Nationalbanken
 balance 145
 diskonto 145
 nettogæld 156-157
 valutareserven 156-157
 værdipapirer 147
 naturgas 100
 naturgødning 103
 nettofinansieringsbehov 144
 nettofordringserhvervelsen
 husholdningssektor 112
 nationalregnskab 108-109
 offentlig forvaltning og service 110, 114, 134
 offentlige sektor 143
 selskabssektor 111
 nettoformue
 kapitalbalancen 156-157
 udlandsgæld 157
 nettoindvandring 24, 28
 nettonationalprodukt 108
 nettoopsparing, offentlige sektor 143
 nettoprisindeks 145
 nettoreproduktionstal 24
 nitrat, drikkevand 103
 nyregistrerede køretøjer 95

næringsmidler, forbrug 68, 128
 næringsstoffer 103

O

obligationer 147-149
 internationalt 181
 obligationsgæld, statens 144
 offentlig forvaltning og service
 aflønning af ansatte 120
 arbejdstid 122-123
 beskæftigede 124
 bruttofaktorindkomst 110, 143
 bruttoinvesteringer 130-131
 bruttoopsparing 110, 143
 bruttooverskud af produktion 110, 121, 143
 bruttoværditilvækst 118-119
 disponibel bruttoindkomst 110, 143
 finansiel nettoformue 114
 finansielle aktiver 114
 finansielle passiver 114
 indtægter 134, 143
 lønmodtagere 125
 nettofordringserhvervelsen 110, 114, 134
 nettoformue 110
 opgavebyrde 136-137
 produktion 117
 udgifter 134-138, 143
 offentlig gæld 114, 144
 EU-lande 161
 offentlig saldo 146
 EU-lande 161
 offentlige indtægter 134, 136-137, 139-141, 143
 internationalt 179-181
 offentlige og personlige tjenester
 aflønning af ansatte 120
 arbejdstid 122-123
 beskæftigede 42, 78, 124
 bruttoinvesteringer 130-131
 bruttooverskud af produktion og blandet indkomst 121
 bruttoværditilvækst 118-119
 energiforbrug 100-101
 firmaer 77
 input-output 126-127
 lønmodtagere 125
 omsætning 78
 produktion 117
 offentlige selskaber 143
 offentlige udgifter 134-138, 141, 143
 internationalt 178
 overførsler til EU 159-160
 overførsler til Færøerne 134
 overførsler til Grønland 134
 offentlige virksomheder 77-78, 143
 offentligt ansatte, lønindeks 48
 offentligt forbrug 105-108, 127-128, 134-138, 141, 143
 internationalt 173, 176
 olieprodukter, forbrug 100
 omsætning
 brancher 77-78
 bygge og anlæg 77-78, 87
 Dankort 147
 detailhandel 93
 engroshandel 93
 fast ejendom 90-91
 fiskeri 84
 handel 92-93
 industri 86

- landbrug 80
 - transport 95
 - turisme 98
 - OMXC-indeks 148
 - opholdstilladelser 30
 - opsparingskvote 12
 - opvarmningsforhold 70
 - opvaskemaskine, familier med 65
 - orlovsordninger 21, 49, 51, 53
 - ost
 - eksport 82, 151
 - forbrug 68, 82
 - produktion 82
 - overdødelighed, mænd 27
 - overførselsindkomster
 - indvandrere og efterkommere 53
 - modtagere 49, 51, 53-56
 - udenlandske statsborgere 53
 - udgifter 50-51, 54, 56, 138
 - overgangsydelse 49, 51, 53, 55, 138
 - overnatninger 98
 - overskudsgrad, industri 86
- P**
- papirløse samlivsforhold 31
 - pc, familier med 40
 - pengeinstitutter
 - indtægter 151
 - rentesatser 147
 - resultatopgørelse 149
 - udlån 149
 - værdipapirer 147
 - pengemængden 147
 - pension 138
 - pensionister 41-42, 49, 51, 55, 60
 - personale
 - EU-institutioner 159
 - sociale sektor 59, 124-125
 - sundhedssektoren 58-59, 124-125
 - personbiler 94-95
 - personindkomster 62, 64
 - uddannelsesniveaue 62
 - personlige tjenesteydelser og sociale institutioner, lønindeks 48
 - personskader, færdselsuheld 74-75
 - personskatter 139-140
 - internationalt 182
 - persontransport 95
 - pesticider 103
 - plejehjem 56, 59
 - politiske partier 32
 - pressen 36
 - prisindeks
 - bruttonationalprodukt 106
 - bruttoværditilvækst 106
 - byggeomkostningsindeks for boliger 87
 - ejendomspriser 90-91
 - forbrugerpriser 145
 - forbrugerpriser, internationalt 169
 - indenlandsk vareforsyning 146
 - inflation 145
 - inflation, EU-lande 158
 - købekraftspariteter 171
 - nettopriser 145
 - privat forbrug 106
 - råvarepriser 146
 - privat forbrug 105-108
 - brancher 127
 - husstande 128
 - internationalt 175
 - privatansatte, lønindeks 48
 - privatbiler 94-95
 - private firmaer 77-78
 - private sektor, lønindeks 48
 - produktion
 - landbrugsprodukter 80-82
 - nationalregnskab 106-107, 110-112
 - nationalregnskab, brancher 117
 - offentlige sektor 143
 - produktionsgab 7-17
 - produktionsindeks
 - industri 86
 - industri, internationalt 168
 - produktionsskatter 139-140
 - internationalt 179
 - produktivitetudviklingen 106
 - præsterede arbejdstimer, brancher 122-123
 - påbegyndt byggeri 88-89
- R**
- realkreditobligationer 148
 - reallønsudvikling 21
 - realvækst 105
 - realøkonomisk fordeling, offentlig forvaltning og service 134
 - recession 6, 8
 - registrerede partnerskaber 31
 - registreringsafgifter 139, 141
 - regnskaber
 - Danmarks Nationalbank 147
 - industri 86
 - landbrug 82-83
 - pengeinstitutter 149
 - renteindtægter, pengeinstitutter 149
 - rentesatser 147
 - EU-lande 158
 - internationalt 161, 181
 - renteudgifter
 - offentlige 144
 - ressourceskatter 139-141
 - restlevetid 27
 - internationalt 163
 - resultatopgørelse
 - industri 86
 - pengeinstitutter 149
 - revalideringsinstitutioner 59
 - revalideringsydelse 51, 53, 138
 - råolie, produktion 100
 - råstofindvinding 102
- S**
- samlevende par 31
 - seddelomløb 147
 - seertid 39
 - selskabssektor 111, 113, 143
 - selskabsskatter 139
 - selvstændige erhvervsdrivende 42
 - sigtelser 71
 - skatteprocenter 141
 - skatter
 - EU 140
 - indkomst- og formueskatter 139-140
 - internationalt 178-180
 - produktions- og importskatter 139-140
 - skattetryk 140
 - skibe
 - eksport 151
 - fiskerfartøjer 83
 - skilsmisser 26
 - skolebiblioteker 36
 - skolefritidsordninger 57, 59
 - skånejob 49
 - sms 40
 - smør
 - eksport 82, 151
 - forbrug 68, 82
 - produktion 82
 - SO₂-afgifter 141
 - social bistand til børn og unge 44
 - sociale kasser og fonde, udgifter 134, 136-138
 - sociale ordninger
 - bidrag 139-141
 - bidrag, internationalt 179-180
 - sociale pensioner
 - modtagere 41-42, 49, 51, 55, 60
 - udgifter 57, 138
 - sociale sektor, beskæftigede 58-59, 124-125
 - sociale ydelser
 - modtagere 51-53
 - udgifter 50, 53, 56, 135-138
 - socioøkonomisk status 42
 - soliditet, industri 86
 - sommerhuse
 - byggeri 89
 - salg 90
 - tvangsauktioner 91
 - Specialarbejderforbundet i Danmark (SiD) 48
 - spil 38
 - spiritusafgifter 139
 - spiritus, salg 65
 - spiritusuheld 73-74
 - sport 37
 - spædbørnsdødelighed 24, 27
 - internationalt 163
 - statens finansielle transaktioner 144
 - statsansatte, lønindeks 48
 - statsgæld 144
 - statslige sektor, lønindeks 48
 - statslige udgifter 136-137
 - statslån 144
 - statsobligationer 147-148
 - internationalt 179
 - statsstøttede teatre 37
 - stempelafgifter 139
 - Storkøbenhavnske Teaterfællesskab, Det 37
 - straffe 72-74
 - straffelovsovertrædelser 72-73
 - strejker 48
 - studerende 33-34
 - støttet beskæftigelse 49
 - subsidier, landbrug 82
 - sukkerforbrug 68
 - sundhedsplejersker 58
 - sundhedsvæsen
 - beskæftigede 58-59, 124-125
 - udgifter 135-137
 - svampebekæmpelsesmidler 103
 - svinehold 81
 - sygdomme
 - aids 60
 - hiv 60
 - kræfttilfælde 60
 - sociale udgifter 50
 - sygedagpenge 51, 53-54, 138
 - sygehusudgifter 133
 - sygeplejersker 58
 - sygesikring 60
 - sædelighedsforbrydelser 71-72
 - særforsorg 59
 - særlove, overtrædelser 73

sæsonkorrektion 6

T

takster, daginstitutioner 57
 tandlæger 58
 teatre 37
 telefonvarer, familier med 40
 tilbagetrækning fra arbejdsmarkedet 21, 41-42, 49
 tilgodehavender, kapitalbalancen 157
 tiltalefrafald 72
 Tipstjenesten 38
 tjenestebalancen 107
 tjenestemandspension 51, 138
 tobaksafgifter 137
 tobak, salg 65
 told 137
 internationalt 176
 topledere 42
 trafikarbejde, internationalt 162
 trafikulykker 74-75
 traktorer 94-95
 transaktioner med udlandet 104, 106-107, 111, 155-156
 transport
 beskæftigede 92, 122-123
 firmaer 94
 omsætning 94
 transport, post og tele
 aflønning af ansatte 118
 arbejdstid 120-121
 beskæftigede 42, 78, 122
 bruttoinvesteringer 130-131
 bruttooverskud af produktion og blandet indkomst 121
 bruttoværditilvækst 118-119
 energiforbrug 100-101
 firmaer 77
 input-output 126-127
 lønindeks 48
 lønmodtagere 127
 omsætning 78
 produktion 117
 transportarbejde 94
 transportskatte 139, 141
 turisme
 beskæftigede 98
 firmaer 98
 investeringer 98
 overnatninger 98
 turistattraktioner 37
 turister 98
 turistudgifter og -indtægter 109
 tv 39
 TV2/Danmark 39
 tvangsauktioner 91
 tyverier 71
 tørretumbler, familier med 65

U

uddannelse, udgifter 135-137
 uddannelsesniveau 34-35
 arbejdsløse 43
 køn 35
 uddannelsesstøtte 136
 uddannelsessøgende
 arbejdsløse 49
 elever 33-35
 udenlandske statsborgere
 arbejdsløse 46

folketal 28-30
 indkomstersttende ydelser 53
 integrationsuddannelse 50
 uddannelsesniveau 35
 udenlandske transaktioner 106, 108-109, 113, 157
 udenlandske vandring 24, 28-30
 udenrigshandel
 bytteforhold 154-155
 eksport 151, 153
 enhedsværdiindeks 154
 handelsbalance 109, 151, 155
 import 151-152
 importandele 154
 internationalt 169, 174
 kvantumindeks 154
 landefordelt 152-153
 varer 151
 varer og tjenester 105, 107, 109
 varer og tjenester, internationalt 174
 udlandsgæld 20, 144, 157
 udlån, pengeinstitutter 149
 udskrivningsprocenter 141
 udvandrere 24, 28
 ukrudtsbekæmpelsesmidler 103
 ulykkestilfælde
 færdsselsuheld 74-75
 undervisning, udgifter 135-137
 ungdomsorganisationer 37
 ungdomsydelse 138
 unge
 anbragt uden for hjemmet 54
 forebyggende foranstaltninger 54

V

valg 32
 valutakurser 181
 valutareserven 156-157
 vandrerhjem 98
 vandring 30-31
 indenlandske 30-31
 udenlandske 24, 28-30
 vare- og tjenestebalancen 109
 varebiler 94-95
 varer og tjenester
 internationalt 171
 nationalregnskab 105, 107, 109
 varige forbrugsgoder 128
 vaskemaskine, familier med 65
 vedvarende energi 100
 vegetabilsk produktion 81-82
 eksport 151
 vejtrafik, internationalt 164
 video, familier med 40
 videokamera, familier med 40
 videregående uddannelser 33-35
 elever 33
 udgifter 135
 vielser 26
 vin, salg 65
 virksomheder
 beskæftigede 78
 brancher 77-78
 bygge og anlæg 87
 detailhandel 92
 ejerform 77
 engroshandel 92
 fiskeri 84
 handel 92
 industri 86

landbrug 80
 offentlige 77, 141
 omsætning 77-78
 transport 94
 turisme 98
 virksomhedspraktik 49
 vognmandskørsel 94
 voksenuddannelse, udgifter 133
 voldsforbrydelser 71-72
 voldtægt 71
 vuggestuer 57, 59
 vægtafgift 141
 vækstregulatorer 103
 værdipapirer 147-149

Z

zoologiske haver 37

Æ

æg
 eksport 82
 forbrug 68, 82
 produktion 82
 ægtepar 31
 ægteskaber 26
 ældrebyrden 22-24
 ældreomsorg 56, 59

Ø

økologisk mælk 68
 økologiske landbrugsbedrifter 82
 økologiske æg 68
 øl, salg 65
 ØMU (konvergenskriterier) 158

Å

åndsvejeforsorgen 59
 årlig realvækst 105