



NATIONALREGNSKAB

2009



DANMARKS
STATISTIK

Nationalregnskab 2009

National Accounts 2009

Nationalregnskab 2009

Udgivet af Danmarks Statistik

Januar 2011

28. årgang

Oplag: 150

Printet hos ParitasDigitalService

Trykt udgave: Pris: 160,00 kr. inkl. 25 pct. moms ISBN 978-87-501-1917-3
Kan købes på www.schultzboghandel.dk/ ISSN 0108-8173
distribution@rosendahls-schultzgrafisk.dk
Tlf. 43 22 73 00

Pdf-udgave: Kan hentes gratis på ISBN 978-87-501-1918-0
www.dst.dk/publ/Nationalregnskab ISSN 1901-6239

Adresser:

Danmarks Statistik Tlf. 39 17 39 17 e-post: dst@dst.dk
Sejrøgade 11 Fax 39 17 39 99 www.dst.dk
2100 København Ø

Signaturforklaring

- » Gentagelse
- Nul
- 0 } Mindre end ½ af den anvendte enhed
- 0,0 }
- Tal kan efter sagens natur ikke forekomme
- .. Oplysning for usikker til at angives
- ... Oplysning foreligger ikke
- * Foreløbige anslåede tal
- Databrud i en tidsserie. Oplysninger fra før og efter databruddet er ikke fuldt sammenlignelige
- // Databrud i diagrammer
- i.sk. Ikke sæsonkorrigeret
- sk. Sæsonkorrigeret
- r Reviderede tal

Som følge af afrundinger kan summen af tallene i tabellerne afvige fra totalen.

Symbols

- » Repetition
- Nil
- 0 } Less than half the final digit shown
- 0,0 }
- Not applicable
- .. Available information not conclusive
- ... Data not available
- * Provisional or estimated figures
- Break in a series, which means that data above the line are not fully comparable with data below the line
- // Break in a series (in diagrams)
- i.sk. Not seasonally adjusted
- sk. Seasonally adjusted
- r Revised figures

Due to rounding, the figures given for individual items do not necessarily add up the corresponding totals shown.

© Danmarks Statistik 2011

Du er velkommen til at citere fra denne publikation.
Angiv dog kilde i overensstemmelse med god skik.

Det er tilladt at kopiere publikationen til privat brug.
Enhver anden form for hel eller delvis gengivelse eller mangfoldiggørelse af denne publikation er forbudt uden skriftligt samtykke fra Danmarks Statistik.
Kontakt os gerne, hvis du er i tvivl.

Når en institution har indgået en kopieringsaftale med COPY-DAN, har den ret til - inden for aftalens rammer - at kopiere fra publikationen.

Forord

I fortsættelse af tidligere årspublikationer udsendes hermed *Nationalregnskab 2009* med detaljerede nationalregnskabstal. Publikationen giver et helhedsbillede af den danske samfundsøkonomi, såvel gennem detaljerede oplysninger om den økonomiske struktur, som gennem beskrivelsen af den økonomiske udvikling.

Nationalregnskab 2009 indeholder endelige tal for årene frem til 2007 og foreløbige tal for årene 2008-2009. Tallene er i overensstemmelse med novemberversionen 2004-2009 af nationalregnskabet, der er offentliggjort i *Nationalregnskab og betalingsbalance*, 2010:15 (Statistiske Efterretninger).

Publikationens tabeller indeholder som hovedregel tidsserier for årene 2004-2009. Alle tidsserierne er tilgængelige i elektronisk form i Danmarks Statistikbank på Internettet tilbage til 1966.

I forbindelse med udarbejdelsen af endelige nationalregnskaber fremstilles årligt input-output tabeller og miljørelaterede regnskaber. *Nationalregnskab 2009* indeholder summariske versioner af input-output tabellen for 2007. Mere detaljerede oplysninger om input-output tabeller og multiplikatorer samt miljørelevante analyser vil blive offentliggjort i årspublikationen *Danish Input-Output Tables and Analyses 2009*, som vil blive udsendt i maj 2011. Input-output tabeller mv. tilbage til 1966 kan findes på www.dst.dk/inputoutput/.

Nationalregnskab 2009 er udarbejdet i kontoret for nationalregnskab under redaktion af afdelingsleder Bo Siemsen

Danmarks Statistik, januar 2011

Jan Plovsing / Ole Berner

Preface

Nationalregnskab 2009 is the latest edition in the series of annual publications containing Danish national accounts statistics with detailed figures. The publication gives an overall picture of the Danish economy as well through detailed information on the economic structure as through the description of the economic development.

Nationalregnskab 2009 contains the final results for the years up to 2007 and the preliminary results for 2008-2009. The content of this edition complies with the November 2004-2009 version of the national accounts published in *Nationalregnskab og betalingsbalance* (National accounts and balance of payments), 2010:15, which is issued in the series *Statistiske Efterretninger* (Statistical News).

The tables in the publication contain, as a main rule, figures for the period 2004-2009. All the time series are accessible back to 1966 via Danmarks Statistikbank (Statbank.dk) on the Internet.

Annual input-output tables and environmentally related accounts are compiled in connection with the final national accounts. *Nationalregnskab 2009* contains a summary version of the input-output table for 2007. More detailed information on input-output tables, multipliers and environmentally oriented analyses will appear in a forthcoming annual publication, *Danish Input-Output Tables and Analyses 2009*, scheduled for publication in May 2011. Input-Output tables back to 1966 can be found at www.dst.dk/inputoutput/.

The present publication was prepared by Statistics Denmark's Division for National Accounts and edited by senior head clerk Bo Siemsen.

Statistics Denmark, January 2011

Jan Plovsing / Ole Berner

Indholdsfortegnelse

1. Baggrund og principper

<i>Tekstafsnit</i>	1.1	Hvad er nationalregnskabsstatistik	13
	1.2	Hvor og hvornår offentliggøres nationalregnskabet	13
	1.3	Nationalregnskabets udarbejdelse og dokumentation	13
	1.4	Centrale begreber	17
	1.4.1	Nationalregnskabets enheder og deres gruppering	17
	1.4.2	Produktionsbegrebet	17
	1.4.3	Værdibegreber	18
	1.4.4	Afgrænsning af den nationale økonomi	18
	1.4.5	Brutto- og nettobegreber	19
	1.5	Kontosystemet	19
	1.6	Beregninger i faste priser	23
	1.7	Forbrug af arbejdskraft	26
	1.8	Det internationale nationalregnskabssamarbejde	26
	1.9	Nationalregnskabets udvikling i Danmark	28
	1.10	Bruttonationalprodukt og velfærd	29
	1.11	Yderligere information	31
	1.12	Oversigt over publikationen	32

2. Dansk økonomi 1994 til 2009

<i>Tekstafsnit</i>	2.	Dansk økonomi 1994 til 2009	33
<i>Figur</i>	2.1	Realvækst i BNP. Årlig vækstrate.	33
	2.2	Årlig vækst i beskæftigelsen	33
	2.3	Bidrag til årlig realvækst i BNP	35
	2.4	Import og eksport af varer og tjenester. Løbende priser	36
	2.5	Bruttoværditilvækst i 2000-priser, kædede værdier pr. beskæftiget (ekskl. orlov). Årlig vækstrate	36
	2.6	Bruttoværditilvækst i 2000-priser, kædede værdier pr. time. Årlig vækstrate	37
	2.7	Danmarks fordringserhvervelse, netto	37
<i>Tabel</i>	2.1	Beskæftigede fordelt på erhverv	34
	2.2	Import og endelige anvendelser i pct. af BNP	35

3. Oversigtstabeller

<i>Tabel</i>	3.1	Konto 0: Varer og tjenester	38
	3.2	Konto 1-3: Produktion, indkomstdannelse mv.	40
	3.3	Konto 4: Danmark og udlandet	42
	3.4	Real disponibel bruttonationalindkomst mv.	42
	3.5	Konto 0: Varer og tjenester pr. capita	43
	3.6	Konto 1-3: Produktion, indkomstdannelse mv. pr. capita	44
	3.7	Konto 4: Danmark og udlandet pr. capita	45
	3.8	Selskaber	46
	3.9	Ikke-finansielle selskaber	48
	3.10	Finansielle selskaber	50
	3.11	Offentlig forvaltning og service	52

3.12	Husholdninger samt non-profit institutioner rettet mod hush. (NPISH) ..	54
3.13	Udlandet	56
3.14	Produktion fordelt på erhverv.....	58
3.15	Bruttoværditilvækst fordelt på erhverv.....	62
3.16	Aflønning af ansatte fordelt på erhverv	66
3.17	Bruttooverskud af produktionen og blandet indkomst fordelt på erhverv ..	67
3.18	Forbrug af fast realkapital fordelt på erhverv	68
3.19	Nettooverskud af produktionen og blandet indkomst fordelt på erhverv ..	69
3.20	Samlede præsterede timer fordelt på erhverv	70
3.21	Præsterede timer for lønmodtagere fordelt på erhverv	71
3.22	Samlet antal beskæftigede fordelt på erhverv	72
3.23	Lønmodtagere fordelt på erhverv	73
3.24	Privat forbrug fordelt efter hovedformål og varighed	74
3.25	Faste bruttoinvesteringer fordelt efter erhverv og art	76
3.26	Investeringer fordelt efter art	78
3.27	Forbrug af fast realkapital fordelt på erhverv	80
3.28	Lønkvoter i de enkelte erhvervshovedgrupper	82
3.29	Standardberegnedede lønkvoter i de enkelte erhvervshovedgrupper	83

4. Samlede konti for hele økonomien

<i>Tabel</i>	4.1	Konto 0: Varer og tjenester	84
	4.2	Konto 1-2.1.1: Produktion og indkomstdannelse	86
	4.3	Konto 2.1.2-2.4: Indkomstfordeling og -anvendelse	88
	4.4	Konto 3: Kapital	89
	4.5	Konto 4: Danmark og udlandet	90
	4.6	Real disponibel bruttonationalindkomst mv.	91

5. Institutionelle sektorer

<i>Tekstafsnit</i>	5.1	Institutionelle enheder	92
	5.2	Sektorgrupperingen	93
	5.3	Renter og indirekte målte finansielle tjenester (FISIM)	95
	5.4	Finansielle konti	97
	5.5	Finansielle instrumenter	99
<i>Tabel</i>	5.1	Institutionelle sektorer	101
	5.2	Selskaber og husholdninger mv.	104
	5.3	Ikke-finansielle selskaber	108
	5.4	Finansielle selskaber	111
	5.4.1	Nationalbanken	114
	5.4.2	Andre monetære finansielle institutioner	117
	5.4.3	Andre finansielle formidlere undtagen forsikringsselskaber og pensionskasser	120
	5.4.4	Finansielle hjælpeenheder	123
	5.4.5	Forsikringsselskaber og pensionskasser	126
	5.5	Offentlig forvaltning og service	129
	5.6	Husholdninger samt non-profit institutioner rettet mod husholdninger (NPISH)	133
	5.7	Udlandet	137

6. Detaljeret erhvervstabel

<i>Tekstafsnit</i>	6.1	Klassifikation af erhvervene	139
	6.2	Erhvervsenheden	139
	6.3	Erhverv og produkter	139
	6.4	Offentlige aktiviteter	140
	6.5	Indirekte målte finansielle formidlingstjenester (FISIM)	140
	6.6	Overgangen fra regnskabsbegreber til NR-begreber	141
	6.7	Sammenhængen mellem NR-begreberne	142
	6.8	Aflønning af ansatte	142
	6.8.1	Definitioner og klassifikationer	142
	6.8.2	Beregning af aflønning af ansatte	143
	6.9	Beskæftigelse og præsterede timer	144
	6.9.1	Definitioner og klassifikationer	145
	6.9.2	Beregningsen af beskæftigelsen	146
	6.9.3	Beregningsen af præsterede arbejdstimer	147
<i>Tabel</i>	6.1	Produktion, indkomstdannelse og beskæftigelse fordelt på erhverv	148

7. Privat forbrug

<i>Tekstafsnit</i>	7.1	Afgrænsning og definitioner	179
	7.2	Klassifikationer	182
	7.3	Privat forbrug versus offentligt individuelt forbrug	183
<i>Tabel</i>	7.1	Privat forbrug fordelt efter formål og varighed	184

8. Investeringer og fast realkapital

<i>Tekstafsnit</i>	8.1	Faste bruttoinvesteringer	193
	8.2	Fast realkapital	195
	8.2.1	Statistiske begreber for fast realkapital	195
	8.2.2	Detaljeringsomfang for fast realkapital	196
	8.2.3	Beregningsmetode: PIM og beholdningsopgørelser	196
	8.2.4	Sammenhæng mellem faste bruttoinvesteringer og fast realkapital	197
<i>Tabel</i>	8.1	Faste bruttoinvesteringer fordelt på erhverv og art	198
	8.2	Fast realkapital, bruttobeholdning fordelt på erhverv og art	206
	8.3	Faste bruttoinvesteringer og fast realkapital fordelt på erhverv og art	214

9. Input-output tabel 2007

<i>Tekstafsnit</i>	9.	Input-output tabel 2007	216
<i>Tabel</i>	9.1	Input-output tabel 2007	218

10. Kvartalsvise nationalregnskaber

<i>Tekstafsnit</i>	10.1	Baggrund og principper	220
	10.2	Produktionsmetode	220
	10.2.1	Forsystemet	221
	10.2.2	Uafstemte kvartalstal	221
	10.2.3	Afstemte kvartalstal	222
	10.2.4	Efterbehandling	222
	10.2.5	Publicering	223
<i>Tabel</i>	10.1	Forsyningbalance mv. Sæsonkorrigerede værdier	224
	10.2	Forsyningbalance mv.	228
	10.3	Produktion, indkomstdannelse	232
	10.4	Fordeling af primær - og sekundær indkomst	236
	10.5	Anvendelse af disponibel indkomst, kapitalkonto	237

Bilag

<i>Bilag</i>	1	Erhvervsgrupperinger	238
	2	Forbrugsgrupperinger	242
	3	Ordforklaringer	244
	4	Systematisk oversigt over nationalregnskabet	248
	5	Beregning af den reale nationalindkomst	254
	6	Beregning af lønkvoter	257
	7	Kædede værdier. Beregning af vækstbidrag og aggregerede serier.....	259
	8	Oversættelse til engelsk	262

Stikordsregister

Stikordsregister	270
------------------------	-----

Contents of tables

3. Summary tables

<i>Table</i>	3.1	Account 0: Goods and services	38
	3.2	Account 1-3: Production, generation of income etc.	40
	3.3	Account 4: Rest of the World (ROW)	42
	3.4	Real gross national disposable income etc.	42
	3.5	Account 0: Goods and services, pr. capita	43
	3.6	Account 1-3: Production, generation of income etc., pr. capita	44
	3.7	Account 4: Rest of the World (ROW), pr. capita	45
	3.8	Real gross national disposable income etc., pr. capita	46
	3.9	Corporations	48
	3.10	Non- financial corporations	50
	3.11	Financial corporations	52
	3.12	General government	54
	3.13	Households and non-profit institutions serving households (NPISH) ...	56
	3.14	Foreign countries	58
	3.15	Output by kind of activity.	62
	3.16	Gross value added by kind of activity.	66
	3.17	Compensation of employees by kind of activity	67
	3.18	Gross operating surplus and mixed income by kind of activity	68
	3.19	Consumption of fixed capital by kind of activity	69
	3.20	Net operating surplus and mixed income by kind of activity	70
	3.21	Total actual hours worked by kind of activity	71
	3.22	Actual hours worked by employees by kind of activity	72
	3.23	Total employment by kind of activity	73
	3.24	Wage and salary earners by kind of activity	74
	3.25	Private consumption expenditure by purpose and durability	76
	3.26	Gross fixed capital formation by kind of activity and type of goods	78
	3.27	Capital formation by type of goods	80
	3.28	Capital formation by type of activity and goods	82
	3.29	Wage shares by kind of activity	83

4. Full sequence of accounts for the total economy

<i>Table</i>	4.1	Account 0: Goods and services	84
	4.2	Account 1-2.1.1: Production and generation of income	86
	4.3	Account 2.1.2-2.4: Distribution and use of income	88
	4.4	Account 3: Capital	89
	4.5	Account 4: Rest of the World (ROW)	90
	4.6	Real gross national disposable income etc.	91

5. Institutional sectors

<i>Table</i>	5.1	Institutional sectors	101
	5.2	Corporations and households etc.	104
	5.3	Non-financial corporations	108
	5.4	Financial corporations	111
	5.4.1	Central Bank	114
	5.4.2	Other monetary financial institutions	117

5.4.3	Other financial intermediaries, except insurance corporations and pensionfunds	120
5.4.4	Financial auxiliaries	123
5.4.5	Insurance corporations and pension funds	126
5.5	General government	129
5.6	Households and non-profit institutions serving households (NPISH)	133
5.7	Foreign countries	137

6. Detailed table by kind of activity

<i>Table</i>	6.1	Production, generation of income and employment by kind of activity ...	148
--------------	-----	---	-----

7. Private consumption

<i>Table</i>	7.1	Private consumption by purpose and durability.....	184
--------------	-----	--	-----

8. Gross fixed capital formation and fixed capital

8.1	Gross fixed capital formation by kind of activity and type of goods	198
8.2	Fixed capital, gross stock kind of activity and type of goods	206
8.3	Gross fixed capital formation and fixed capital by type of goods	214

9. Input-output 2005

<i>Table</i>	9.1	Input-output table 2005	218
--------------	-----	-------------------------------	-----

10. Quarterly national accounts

<i>Table</i>	10.1	Demand and supply.....	224
	10.2	Demand and supply. Seasonally adjusted values.....	228
	10.3	Production, generation of income etc.	232
	10.4	Allocation of primary - and secondary income	236
	10.5	Use of disposable income.....	237

Annex

<i>Annex</i>	1.	Classification of industries	238
	2.	Classification of individual consumption	242
	8.	Translation	262

1. Baggrund og principper

1.1 Hvad er nationalregnskab?

<i>Et helhedsbillede</i>	Med nationalregnskabet tilstræber man at give et helhedsbillede af samfundsøkonomien. Nationalregnskabssystemet er et logisk og sammenhængende sæt af definitioner og klassifikationer, uden hvilke det ikke ville være muligt at skaffe sig et overblik over det umådeligt store antal økonomiske transaktioner, der finder sted i samfundsøkonomien i løbet af en periode.
<i>Produktion, indkomst, omfordeling og efterspørgsel</i>	I sin grundstruktur viser nationalregnskabet, hvorledes der som resultat af den produktive aktivitet i samfundet skabes indkomst, som dernæst fordeles og omfordeles, før den giver grundlag for efterspørgsel efter varer og tjenester til forbrug og til opsparing. Endvidere vises hvorledes opsparingen anvendes til investering og hvorledes det resulterende finansielle overskud/underskud placeres/finansieres. Da de efterspurgte varer og tjenester har deres oprindelse i den produktive aktivitet, afspejler systemet et kredsløb. I praksis beskrives dette kredsløb lettest inden for rammerne af et afstemt kontosystem, og det er denne fremstillingsform, der danner grundlaget for betegnelsen nationalregnskab.
<i>Oversigt over kapitel 1</i>	I dette kapitel redegøres i hovedtræk for baggrund og principper for det nuværende nationalregnskab, der går tilbage til året 1966. Beregningssystemerne for det endelige nationalregnskab omtales mere udførligt i afsnittene 1.3 (løbende priser) og 1.6 (faste priser). I afsnit 1.4 redegøres for en række centrale begreber, og nationalregnskabet's struktur (kontosystemet) beskrives i afsnit 1.5. I afsnit 1.7 beskrives beregninger af forbrug af arbejdskraft. Udviklingen i de internationale nationalregnskabs-systemer er beskrevet i afsnit 1.8, mens udviklingen i nationalregnskabsarbejdet i Danmark er nærmere omtalt i afsnit 1.9. Endelig indeholder afsnit 1.10 en diskussion af BNP som velfærdsindikator og grønt nationalregnskab og afsnit 1.11 indeholder oplysninger om yderligere produkter fra nationalregnskabet og til sidst afsnit 1.12 indeholder en oversigt over publikationen.

1.2 Hvor og hvornår offentliggøres nationalregnskabet?

<i>Nationalregnskabets versioner</i>	Nationalregnskabet for en given periode kommer i flere versioner, idet der som grundlag for hver ny version kan inddrages mere primærstatistik end for den foregående. Den endelige version af nationalregnskabet foreligger således normalt først knap tre år efter udgangen af det pågældende år. Denne forholdsvis lange produktionsperiode er bestemt af tidspunktet for fremkomsten af de mest arbejdskrævende primærstatistikker, samt af den tid, som det tager at udarbejde det meget detaljerede endelige nationalregnskab.
<i>Kvartalstal</i>	Kvartalstallene bliver første gang offentliggjort ca. 60 dage efter udgangen af det pågældende kvartal. Derefter revideres de i de nærmest følgende kvartaler i forbindelse med offentliggørelsen af nye kvartaler. Serien af kvartalstal er hele tiden konsistent med de tilsvarende årlige tal, og bliver derfor også først endelige sammen med disse. Kvartalstallene udarbejdes også i sæsonkorrigeret form.
<i>Hvor publiceres nationalregnskabet?</i>	Den løbende offentliggørelse af nationalregnskabet finder sted i summarisk form i <i>Nyt fra Danmarks Statistik</i> , og mere detaljeret i <i>Danmarks Statistikbank</i> og <i>Statistiske Efterretninger</i> . Der offentliggøres endvidere nationalregnskabstal i <i>Konjunkturstatistik</i> , <i>Statistisk Tiårsoversigt</i> og <i>Statistisk Årbog</i> . En gang årligt udsendes indeværende årspublication <i>Nationalregnskab</i> som er den mest detaljerede offentliggørelse på papirform – svarende til detaljeringensniveauet i Statistikbanken.

Offentliggørelses-
terminer

Planlagte offentliggørelsesterminer for nationalregnskabet

Kvartals-/ årsopgørelse ¹	Beregnings- omfang	Offentliggørelse ²		
		Nyt og Statistikbanken	Statistiske Efterretninger	Årspubli- kation
Kvartalsopgørelse 4. kv. 2010	4. kv. 2010	Ultimo februar 2011		
Kvartalsopgørelse 4. kv. 2010, revideret	1.-4. kv. 2010	Ultimo marts 2011 ⁴	Ultimo marts 2011	
Årsopgørelse 2010 (martsversion)	Foreløbige tal for 2010	Ultimo marts 2011 ³	Primo april 2011	
Kvartalsopgørelse 1. kv. 2011	1. kv. 2011	Ultimo maj 2011		
Kvartalsopgørelse 1. kv. 2011, revideret	1. kv. 2010- 1. kv. 2011	Ultimo juni 2011 ⁴	Primo juli 2011	
Årsopgørelse 2010 (Juniversion)	Foreløbige tal for 2010	Ultimo juni 2011 ³	Primo juli 2011	
Kvartalsopgørelse 2. kv. 2011	2. kv. 2011	Ultimo august 2011		
Årsopgørelse, Nye brancher (DB07) ⁶	1966 – 2010	Medio september 2011	Medio september 2011	
Kvartalsopgørelse 2. kv. 2011, revideret (DB07)	1. kv. 1990- 2. kv. 2011	Ultimo september 2011 ⁴	Ultimo september 2011	
Årsopgørelse 2010 (Novemberversion) (DB07)	Endelige tal 2008 Foreløbige tal for 2009-2010	Primo november 2011	Primo november 2011	Januar 2012
Kvartalsopgørelse 3. kv. 2011 (DB07)	1. kv. 2008- 3. kv. 2011	Ultimo november 2011		
Kvartalsopgørelse 3. kv. 2011, revideret	1. kv. 2011- 3. kv. 2011 ⁵	Ultimo december 2011 ⁴	Ultimo december 2011	

¹ Årsopgørelserne adskiller sig fra kvartalsopgørelserne ved at indeholde oplysninger på et mere detaljeret niveau.

² Endvidere vil tallene indgå i *Konjunkturstatistik* og på <http://www.dst.dk/Statistik/noglestal/Konjunktur.aspx>

³ Kun i Statistikbanken.

⁴ Der publiceres to nyt-artikler. Kvartalsvis nationalregnskab samt kvartalsvis sektorregnskab.

⁵ Kvartalsvis sektorregnskab beregnes for perioden 1.kvt. 2007-3.kvt. 2011.

⁶ Tallene vil være identiske med tallene fra den foregående juni-version, men opgjort på den nye brancheinddeling.

Tal fra november-
versionen 2009

I denne årspublikation findes de mest detaljerede oplysninger suppleret med forklarende tekstafsnit. Tallene er i overensstemmelse med novemberversionen 2009, og omfatter endelige tal for 1966-2007 samt foreløbige tal for 2008-2009.

<i>Usikkerheden på nationalregnskabs-tallene</i>	Nationalregnskabets tal er som alle andre former for økonomisk statistik behæftet med usikkerhed. Nationalregnskabsberegningerne baserer sig på et meget stort antal primære kilder, der alle er underkastet usikkerhed af meget forskellig art. For de foreløbige beregninger gælder endvidere, at de i et vist omfang må baseres på skøn og antagelser i venten på den primærstatistik, som først er til rådighed til de endelige beregninger. Da nationalregnskabets hovedformål er at tilvejebringe et grundlag for en samlet vurdering af økonomiens strukturelle og konjunkturmæssige udvikling, må kontinuiteten i tidsserier tillægges stor vægt, og opståede niveaufejl bliver derfor sædvanligvis først rettet op ved de hovedrevisioner, der foretages med 10-15 års mellemrum. Hertil kommer, at det er den almindelige erfaring, at niveaufejlene begrænses af, at tallene i sidste ende skal tilpasses et konsistent system, hvor niveau-problemer i primærstatistikkerne konfronteres.
<i>Revisionsanalyser</i>	Da de statistiske eller metodemæssige årsager til niveaufejl i de enkelte nationalregnskabsserier må antages at gøre sig gældende på stort set samme måde periode efter periode, er det muligt at få rimeligt korrekte vækstrater på trods af niveaufejlene. På denne baggrund kan man vælge at anse vækstraterne i de <i>endelige</i> nationalregnskabstal for sande, og dernæst vurdere kvaliteten i de <i>foreløbige</i> versioner af de årlige og kvartalsvise tal. Disse revisionsanalyser offentliggøres i <i>Statistiske Efterretninger</i> og i <i>varedeklarationen</i> www.dst.dk/Varedeklaration/910

1.3 Nationalregnskabets udarbejdelse og dokumentation

<i>Det primærstatistiske grundlag</i>	Den praktiske udarbejdelse af nationalregnskabet sker ved, at der foretages en sammenstilling af stort set al foreliggende økonomisk primærstatistik inden for nationalregnskabets definatoriske rammer. Begreber, periodeafgrænsning mv. i de primære økonomiske statistikker såsom regnskabsstatistik, industristatistik, landbrugsstatistik, udenrigshandelsstatistik, momsstatistik osv. vil ofte ikke svare til nationalregnskabets definitioner. Der er tillige områder, hvor den statistiske dækning er overlappende, ufuldstændig eller helt mangler. Derfor må der i forbindelse med nationalregnskabets udarbejdelse foretages en vis bearbejdelse af de foreliggende statistikker. På enkelte mindre væsentlige områder er det desuden nødvendigt at bygge på skøn og antagelser, idet nationalregnskabet altid er fuldstændigt i den forstand, at det indeholder data for hele det område, det definatorisk skal dække. Det er vigtigt at understrege, at hele økonomien er dækket af regnskabsstatistik, således at erhvervenes værditilvækst er statistisk velbelyst. På anvendelsessiden gælder tilsvarende, at den overvejende del af de endelige anvendelser er dækket af pålidelig primærstatistik.
<i>Central regnskabsstatistisk database</i>	Med udgangspunkt i alle primære regnskabsstatistikker samles regnskabsinformation for alle produktionsenheder i en central database - et mellemsystem - på en fælles kontoplan. Mellemsystemet indeholder regnskabsinformation dobbeltklassificeret efter branche for det enkelte arbejdssted og efter institutionel sektor for den økonomiske enhed (firma) arbejdsstedet tilhører. Denne dobbeltklassifikation muliggør en simultan og konsistent opstilling af produktions- og indkomstdannelseskontiene for erhvervene og de institutionelle sektorer.
<i>Produktbalancer</i>	Mellemsystemets data transformeres til nationalregnskabsbegreber, som danner udgangsskøn for erhvervenes produktion og værditilvækst. Sammen med udgangsskøn for de endelige anvendelser sker der herefter en afstemning i et detaljeret produktbalancesystem i form af tilgangs- og anvendelsestabeller med ca. 2350 produktbalancer, jf. figur 1.1. Disse danner grundlaget for opstillingen af det endelige nationalregnskab og for opstillingen af input-output tabeller. Hovedprincippet er, at man i første omgang foretager en i vidt omfang uafhængig bestemmelse af tilgang og anvendelse af de enkelte varer og tjenester. Da en produktbalance pr. definition skal balancere, må differencer mellem tilgang og anvendelse være udtryk for problemer i primærstatistikkerne eller i de anvendte beregningsmetoder. Opgaven består derfor i at bringe produktbalancerne til at stemme ved udnyttelse af alle former for relevant information. Her er netop produktbalancerne detaljeringsgrad en fordel, idet det er muligt at indplacere enhver form for supplerende oplysninger i systemet. Når først al

foreliggende information er udnyttet, sker den endelige afstemning af produktbalancerne i det såkaldte centrale afstemningssystem.

Figur 1.1 Skematisk oversigt over nationalregnskabet produktbalancer

	TILGANG		ANVENDELSE				
	Dansk prod.	Import	Forbrug i produktion	Privat forbrug	Offentligt forbrug	Investering	Eksport
	130 erhverv		130 erhverv	72 forbrugsgrupper		10 grupper	
ca. 2350 varer & tjenester							

BNP opgjort fra alle tre sider afstemmes

Produktbalancemetoden (the commodity-flow method) relaterer sig især til opgørelsen af BNP fra anvendelsessiden og produktionssiden, idet produktionsværdierne, de endelige anvendelser og forbrug i produktionen fastlægges i forbindelse med produktbalancerne afstemning. Hertil kommer, at en opgørelse af BNP fra indkomstsiden samt oplysninger om de erhvervsfordelte lønninger opgjort fra modtagersiden inddrages i afstemningen. I det detaljerede afstemningsarbejde sker der på denne måde en konfrontation af alle foreliggende oplysninger i en samlet beregningsgang.

Fastprisberegning

Når den del af nationalregnskabet, der kan fastlægges ved produktbalancemetoden, er færdiggjort i løbende priser, foretages der yderligere omregning til faste priser, dvs. til et bestemt års priser, således at det bliver muligt at foretage sammenligninger over tiden, hvor effekten af prisudviklingen er elimineret, jf. i øvrigt afsnit 1.6. Endvidere udarbejdes input-output tabeller i såvel løbende som faste priser.

Opstilling af kontoform

Når den vare- og tjenesteorienterede del af nationalregnskabet (den såkaldte funktionelle del) er udarbejdet, kan der fortsættes med opstillingen af det samlede system af konti fra produktionskonto til kapitalkonto for samfundet som helhed, og for de enkelte typer af beslutningstagere (selskaber, husholdninger og offentlig forvaltning og service), de såkaldte institutionelle sektorer. Her tages på ny udgangspunkt i den initialt opstillede centrale database med al regnskabsinformation, idet enhedernes sektorklassifikation nu udnyttes. Hertil kommer vare- og tjenestekontoen for samfundet som helhed, der repræsenterer en sammenlægning af de nævnte 2350 produktbalancer, samt kontoen for udlandet, hvis datagrundlag helt overvejende kommer fra den løbende betalingsbalancestatistik.

Beregning af institutionelle sektorer

Selv om de institutionelle konti indeholder færre data end den funktionelle del af nationalregnskabet, er de bagved liggende beregninger af betydeligt omfang, og mulighederne for at skønne tal i de tilfælde, hvor primærstatistikken er ufuldstændig, er mere begrænsede, idet indkomstfordelende transaktioner som eksempelvis rentebetalingen vanskeligt lader sig bestemme ved indirekte metoder.

Dokumentation

Den mest detaljerede dokumentation af de danske nationalregnskabsberegninger findes i *Danish National Accounts – Sources and Methods 2003, Statistics Denmark, June 2007*, som er gratis tilgængelig på www.dst.dk/nationalregnskabsmetode. Denne publikation beskriver beregningerne i løbende priser. Desuden beskrives beregningerne i summarisk form i de to årspublikationer *Nationalregnskab* og *Danish Input-Output Tables and Analyses*. For en let tilgængelig introduktion til nationalregnskabet henvises i øvrigt til eksisterende lærebøger i handelen. Henvisning til dokumentation af fastprisberegningerne findes i afsnit 1.6.

1.4 Centrale begreber

Der er en række begreber det er vigtigt at have kendskab til, når man skal bruge og analysere tal fra nationalregnskabet.

1.4.1 Nationalregnskabets enheder og deres gruppering

Institutionelle enheder I princippet kan nationalregnskabet opfattes som en aggregering af regnskaber ført efter en fælles kontoplan af de enheder, der tilsammen udgør den samlede økonomi. Disse regnskabsførende enheder betegnes institutionelle enheder, og et af deres væsentligste kendetegn er netop, at de er i stand til meningsfuldt at føre et fuldstændigt regnskab omfattende både et driftsregnskab og en status. Udover at kunne være regnskabsførende er de institutionelle enheder karakteriseret ved en høj grad af økonomisk dispositionsfrihed, fx i form af at de kan eje aktiver og påtage sig gæld. Eksempler på institutionelle enheder er aktieselskaber, husholdninger og kommuner. De institutionelle enheder beskrives mere uddybende i kapitel 5.

Arbejdssteder En vigtig funktion for de institutionelle enheder er at producere. I statistisk sammenhæng foregår produktionen altid i særlige delenheder af den institutionelle enhed - de såkaldte arbejdssteder.

Et arbejdssted omfatter de dele af en institutionel enhed, der bidrager til én produktiv aktivitet, fx detailhandel med sko. Har en institutionel enhed flere produktive aktiviteter, fx både fremstilling af og handel med sko, udskilles et arbejdssted for hver aktivitet. Arbejdssteder beskrives mere uddybende i kapitel 6.

Et arbejdssted forventes ikke at kunne føre et fuldt regnskab, men blot at kunne opføre produktionsværdi, forbrug i produktionen, aflønning af ansatte, overskud af produktionen og faste bruttoinvesteringer.

Gruppering i erhverv og sektorer Arbejdssteder grupperes i nationalregnskabet i brancher, dvs. grupper af arbejdssteder, der udøver samme eller næsten samme form for aktivitet. Institutionelle enheder grupperes i sektorer, dvs. grupper af institutionelle enheder, der har en ensartet økonomisk adfærd.

1.4.2 Produktionsbegrebet

Produktiv aktivitet Den produktive aktivitet defineres som en aktivitet, der udøves under kontrol og ansvar af en institutionel enhed, der anvender arbejdskraft, kapital, varer og tjenester til at producere varer og tjenester. Aktiviteten omfatter ikke naturlige processer, der finder sted uden menneskets medvirken eller ledelse, som f.eks. vækst i fiskeforekomsterne.

Husholdningerne behandles specielt Ifølge denne definition burde al husholdningsarbejde registreres i nationalregnskabet, men det sker ikke

- idet en husholdnings produktion af en vare for egen regning kun registreres, hvis produktionen er signifikant, dvs. hvis produktionen menes at have en kvantitativ betydning i forhold til det samlede udbud af den pågældende vare i et land. Lidt mere konkret hedder det i *Det Europæiske Nationalregnskabssystem, ENS 1995 (ENS95)* at det pr. konvention kun er opførelse af boliger for egen regning og produktion, oplagring og forarbejdning af landbrugsprodukter til eget brug, der er signifikante.
- idet en husholdnings produktion af tjenester ikke er dækket, såfremt de produceres og forbruges inden for samme husholdning. Undtaget er dog bolig-tjenester, som ejere af egen bolig producerer, tjenester i hjemmet ydet af ansat medhjælp

og frivillige aktiviteter, der resulterer i produktion af varer, fx opførelse af en bolig, et klubhus eller anden form for bygning, der registreres som produktion.

<i>Værdiansættelse af produktionen</i>	I nationalregnskabet sondres der mellem <i>markedsfølsom produktion, produktion til eget brug og anden ikke-markedsfølsom produktion</i> . Denne sondring er af fundamental betydning, da den har afgørende betydning for principperne for værdiansættelse af produktionen.
<i>Markedsfølsom produktion</i>	<i>Markedsfølsom produktion</i> udøves i enheder, hvis formål det er at producere varer og tjenester til afsætning på markedet, normalt med den hensigt at opnå en fortjeneste derved. Produktionsværdien kan derfor opgøres som den markedsbestemte salgsværdi af de fremstillede produkter.
<i>Produktion til eget brug</i>	<i>Produktion til eget brug</i> værdiansættes til priser på den <i>markedsfølsomme produktion</i> af tilsvarende produkter, og udgøres først og fremmest af bolig-tjenester, der produceres af ejere af egen bolig. I dette tilfælde defineres husholdningen i sin egenskab af producent af boligydelse som en virksomhed, og værdien af boligydelsen fastsættes under hensyntagen til, hvad der på markedet betales for tilsvarende lejeboliger.
<i>Anden ikke-markedsfølsom produktion</i>	<i>Anden ikke-markedsfølsom produktion</i> er karakteriseret ved, at den udføres af offentlig forvaltning og service, organisationer og foreninger eller private husholdninger og stilles til rådighed for andre enheder, enten gratis eller til priser, som dækker mindre end 50 pct. af produktionsomkostningerne. Der finder derfor ingen markedsprisdannelse sted, og produktionsværdien for disse ikke-markedsfølsomme aktiviteter opgøres konventionelt som summen af omkostningerne ved aktiviteten.

1.4.3 Værdibegreber

<i>Tre prisbegreber</i>	Værdien af den ovenfor nævnte markedsfølsomme og ikke-markedsfølsomme aktivitet er produktionsværdien. Produktionsværdien fratrukket forbrug i produktionen er værditilvæksten. produktionsværdi og værditilvækst kan opgøres i tre forskellige prisniveauer:
<i>Markedspriser (=køberpriser)</i>	<i>Markedspriser</i> er de priser, som produktionsværdiens varer og tjenester rent faktisk omsættes til, altså inklusive produktions- og importskatter og fratrukket subsidier. Dette prisbegreb anvendes ved opgørelsen af værditilvæksten for økonomien som helhed, dvs. bruttonationalproduktet i markedspriser. Desuden opgøres anvendelserne (forbrug i produktionen og de endelige anvendelser) altid i dette prisniveau.
<i>Basispriser</i>	<i>Basispriser</i> fremkommer ved at trække produktskatter, fx moms og punktafgifter, fra markedsprisen og tillægge produktsubsidier. Basisprisen er således et udtryk for den værdi der i sidste instans tilfalder producenten. Dette prisbegreb bruges ved opgørelsen af de enkelte erhvervs produktionsværdi og værditilvækst.
<i>Faktorpriser</i>	<i>Faktorpriser</i> er basispriser fratrukket andre produktionsskatter, fx vægtafgifter og ejendomsskatter, samt tillagt andre produktionssubsidier.

1.4.4 Afgrænsning af den nationale økonomi

<i>Den nationale økonomi</i>	Den nationale økonomi består af de enheder, der har deres <i>økonomiske interessecentrum</i> placeret indenfor det pågældende lands <i>økonomiske område</i> . Disse enheder kaldes residente enheder. Denne definition indeholder to andre begreber, der kræver en definition, nemlig økonomisk område og økonomisk interessecentrum.
<i>Økonomisk område</i>	Det økonomiske område forstås som: <ul style="list-style-type: none"> – det geografiske område, der administreres af en regering, inden for hvilket personer, varer, tjenester og kapital bevæger sig frit

- toldfri zoner
- det nationale luftrum, territorialfarvand og den del af kontinentalsoklen, der ligger i det internationale farvand, som er under landets overhøjhed
- territoriale enklaver (fx danske ambassader og konsulater i udlandet)
- forekomster af olie, naturgas osv. i internationalt farvand uden for landets kontinentalsokkel, som udnyttes af residente enheder.
- Det danske nationalregnskab omfatter ikke Grønland og Færøerne.

Økonomisk interessecentrum

En enhed har økonomisk interessecentrum i et land, såfremt det er placeret inden for det pågældende lands økonomiske område og udøver eller har til hensigt at udøve økonomiske aktiviteter og transaktioner i betydeligt omfang i en periode på mindst ét år.

1.4.5 Brutto- og nettobegreber

To betydninger af netto

Betegnelsen netto anvendes i to betydninger i nationalregnskabet. En nettostørrelse er enten forskellen mellem to bruttostørrelser, fx bruttoindtægter og bruttoudgifter, eller en bruttostørrelse fratrukket *forbrug af fast realkapital* (= "afskrivninger"). Forbrug af fast realkapital er et mål for kapitalapparatets fysiske og tekniske forringelse i løbet af en periode. I nationalregnskabstabellerne skelnes mellem de to begreber på følgende måde: en nettostørrelse, der angiver en bruttostørrelse fratrukket forbrug af fast realkapital har foranstillet netto. En nettostørrelse, der angiver forskellen mellem to bruttostørrelser vises ved, at netto efterstilles begrebet, fx formueindkomst, netto.

1.5 Kontosystemet

Opstilling af hovedkonti

Nationalregnskabets kontosystem er i det følgende illustreret ved opstilling af hovedkonti for økonomien som helhed. Ved opgørelserne for økonomien som helhed foretages en vis konsolidering hvilket indebærer, at transaktioner, der alene finder sted mellem de indenlandske sektorer (fx skatter og sociale overførsler) er nettet ud. Formålet med kontoopstillingen er dels at vise sammenhængen mellem hovedstørrelserne dels at udlede økonomisk/analytisk meningsfyldte begreber. Det skal understreges, at opstillingen kun tjener som illustration, og er en forenkling af de viste hovedkonti i kapitel 3 og 4.

Tre typer af konti

Der er tre typer af konti i det danske nationalregnskab:

- Løbende konti
- Akkumulationskonti
- Statuskonti

Løbende konti, ...

De løbende konti viser værdiskabelse ved produktion, fordeling og omfordeling af den indkomst, der er skabt ved produktion, og indkomstanvendelse.

... akkumulationskonti og ...

Akkumulationskonti registrerer ændringer i aktiver og passiver og viser hvorvidt de samlede ændringer er finansieret ved opsparing eller ved låntagning i udlandet (fordringserhvervelse, netto).

... statuskonti

Statuskonti viser primo og ultimo balancer. For økonomien som helhed svarer saldo-posten for finansielle aktiver, netto til udlandsgælden.

De løbende konti

De løbende konti består af:

- Konto for produktion
- Konto for indkomstdannelse
- Konto for allokering af primær indkomst
- Konto for fordeling af sekundær indkomst
- Konto for anvendelse af disponibel indkomst

Oversigtstabellerne For illustrationens skyld er oversigtstabellerne 1.1-1.12 udfyldt med tal for året 2007, i løbende priser i mia. kr.

Oversigtstabel 1.1 **Konto 1: Produktion**

Udgift		Indtægt	
		Produktion	3 054
Forbrug i produktionen	1 618		
Bruttoværditilvækst	1 436		
		Produktskatter minus produktsubsidier	260
Bruttonationalprodukt, BNP	1 695		

Produktionskontoen viser nationalproduktet dvs. den værditilvækst, der er skabt i residente produktionsenheder. Nationalproduktet fås ved at trække forbrug i produktionen fra produktionsværdien i basispriser tillagt produktskatter minus produkt-subsidier.

Oversigtstabel 1.2 **Konto 2.1.1: Indkomstdannelse**

Udgift		Indtægt	
Aflønning af ansatte	929	Bruttonationalprodukt, BNP	1 695
Produktions- og importskatter minus subsidier	258		
Bruttooverskud af produktionen og blandet indkomst	507		

Konto for indkomstdannelse viser hvorledes den i Danmark skabte værditilvækst anvendes til betaling af produktionsskatter, netto, aflønning af ansatte eller tilfalder residente produktionsenheder i form af bruttooverskud af produktionen og blandet indkomst.

Oversigtstabel 1.3 **Konto 2.1.2: Allokering af primær indkomst**

Udgift		Indtægt	
		Bruttooverskud af produktionen og blandet indkomst	507
		Aflønning af ansatte (modtaget af danske lønmodtagere)	917
		Produktions- og importskatter minus subsidier	263
		Formueindkomst fra udlandet, netto	25
Bruttonationalindkomst, BNI	1 714		

I *konto for allokering af primær indkomst* betragtes de residente enheder i deres egen-skab af indkomstmottagere i modsætning til konto for indkomstdannelse, hvor de betragtes som skabere af primærindkomst. Således vises bruttooverskud af produktionen og blandet indkomst, der tilfalder danske produktionsenheder, den aflønning, som danske lønmodtagere modtager (hvad enten den kommer fra ind- eller udland), og de produktionsskatter, netto, som tilfalder offentlig forvaltning og service (ikke alle produktionsskatter, netto, tilfalder offentlig forvaltning og service, idet en del tilfalder EU-institutioner). Tillægges yderligere formueindkomst fra udlandet, netto, som fortrinsvis består af renter og udbytter, fremkommer *bruttonationalindkomsten, BNI*.

Oversigtstabel 1.4 **Konto 2.2: Fordeling af sekundær indkomst**

Udgift		Indtægt	
		Bruttonationalindkomst, BNI	1 714
		Løbende indkomst- og formueskatter mv. fra udlandet, netto	3
		Andre løbende overførsler mv. fra udlandet, netto	-37
Disponibel bruttonationalindkomst	1 680		

I *konto for fordeling af sekundær indkomst* tillægges indkomst- og formueskatter samt andre løbende overførsler (herunder U-landshjælp) fra udlandet, netto, hvorved den disponible bruttonationalindkomst fremkommer.

Oversigtstabel 1.5 **Konto 2.4: Anvendelse af disponibel indkomst**

Udgift		Indtægt	
Forbrugsudgift	1 260	Disponibel bruttonationalindkomst	1 680
Opsparing, brutto	420		

Konto for anvendelse af disponibel indkomst viser anvendelsen af den disponible nationalindkomst til forbrug og opsparing.

Oversigtstabel 1.6 **Konto 3.1: Kapital**

Udgift		Indtægt	
Faste bruttoinvesteringer mv.	371	Opsparing, brutto	420
Lagerforøgelser	25	Kapitaloverførsler fra udlandet, netto	0
Anskaffelser af ikke-finansielle ikke-producere aktive, netto	-0		
Fordringserhvervelse, netto	23		

Kapitalkontoen viser opsparingens anvendelse til investeringer, kapitaloverførsler eller som fordringserhvervelse, netto. Sidstnævnte er kontoens saldo, der ofte betegnes som "den finansielle opsparing". Negativ fordringserhvervelse, netto, er udtryk for, at den disponible nationalindkomst ikke har været tilstrækkelig til at dække periodens forbrug og investeringsaktivitet. Da enhver økonomisk transaktion altid er finansieret, er en negativ fordringserhvervelse, netto, ensbetydende med udenlandsk finansiering, dvs. låntagning i udlandet.

Oversigtstabel 1.7 **Konto 3.2: Den finansielle transaktionskonto**

	Ændring i Aktiver	Ændring i Passiver
Monetært guld, SDR, sedler, mønt og indskud	567	639
Lån	461	387
Værdipapirer	546	522
Forsikringstekniske reserver	84	81
Andre forfaldne ikke-betalte mellemværender	24	30
Fordringserhvervelse, netto		23

Den *finansielle transaktionskonto* viser hvordan den finansielle nettoopsparing placeres eller finansieres via finansielle instrumenter. Fordringserhvervelsen, netto, der er kapitalkontoens saldopost binder den ikke-finansielle del af nationalregnskabet sammen med den finansielle del, idet fordringserhvervelsen, netto også ses som de samlede netto transaktioner på den finansielle konto. En negativ fordringserhvervelse, netto er et udtryk for at der for periodens aktivitet har

været et behov for finansiering via finansielle markeder. Finansieringen kan komme fra såvel låntagning som fra salg af finansielle aktiver.

Oversigtstabel 1.8 **Konto 3.3: Konti for andre ændringer i status**

	Aktiver	Passiver
Monetært guld, SDR, sedler, mønt og indskud	16	2
Lån	-35	-23
Værdipapirer	-449	-355
Forsikringstekniske reserver	-48	-48
Andre forfaldne ikke-betalte mellemværender	-9	-12
Ændringer i nettoformue forårsaget af andre ændringer i status		89

Kontiene for andre ændringer i status kan underopdeles i to konti. Omvurderingskontoen registrerer ændringer i værdien af aktiver og passiver forårsaget af prisændringer – eksempelvis kursændringer på aktier. Konto for andre *mængdemæssige* ændringer i status viser de ændringer i aktiver eller passiver mellem primo og ultimo, der ikke stammer fra transaktioner eller omvurderinger – eksempelvis tab som følge af gæld der eftergives eller omklassifikationer af enheder.

Oversigtstabel 1.9 **Konto 4.3: Ultimostatuskonto**

	Aktiver	Passiver
Ikke finansielle aktiver, faste aktiver	5 253	
Finansielle aktiver/passiver	19 203	19 299
Nettoformue, (ekskl. jord mv.)		5 157

Ultimostatuskontoen viser hvordan økonomiens nettoformue er fordelt på hhv. ikke-finansielle aktiver, finansielle aktiver og passiver, der i sagens natur udelukkende kan være finansielle. I det danske nationalregnskab findes der ikke for øjeblikket mulighed for at opgøre økonomiens samlede nettoformue, idet det ikke er muligt at opgøre værdien af bl.a. jord.

Nationalregnskabskontiene er opstillet således, at de tilsammen danner et afsluttet system, hvor hver transaktion er posteret to steder (dobbelts bogholderi). De følgende to hovedkonti er opstillet med henblik på at lukke systemet fra de første tre typer af konti.

Kontoen for varer og tjenester viser *tilgang* (produktion og import) og *anvendelse* (forbrug i produktionen, forbrugsudgift, faste bruttoinvesteringer, lagerforøgelser og eksport) af varer og tjenester. Dette er således formelt set en samlekonto for varer og tjenester, hvor saldoen altid definatorisk er nul.

Oversigtstabel 1.10 **Konto for varer og tjenester**

Tilgang		Anvendelse	
Produktion	3 054	Forbrug i produktionen	1 618
Import	847	Forbrugsudgift	1 260
Produktskatter minus produktsubsidier	260	Faste bruttoinvesteringer	371
		Lagerforøgelser	25
		Eksport	885

Konto for udlandet lukker kredsløbet for transaktioner med udlandet, og saldoen bliver identisk med saldoen på kapitalkontoen.

Oversigtstabel 1.11 **Konto for udlandet**

Indtægt		Udgift	
Eksport	885	Import	847
Aflønning og formueindkomst fra udlandet, netto	14		
Skatter og subsidier fra udlandet, netto	5		
Andre løbende overførsler fra udlandet, netto	-37		
Kapitaloverførsler fra udlandet, netto	2		
Anskaffelser af ikke-finansielle ikke-producerede aktiver, netto	0	Fordringserhvervelse, netto	23

Den såkaldte *forsyningsbalance* fremkommer ved en konsolidering af vare- og tjenestekontoen og produktionskontoen. Herved sammenlægges de to konti, hvorefter de indbyrdes transaktioner mellem de to oprindelige konti nulstilles.

Oversigtstabel 1.12 **Forsyningsbalancen**

Tilgang		Anvendelse	
Bruttonationalprodukt, BNP	1 695	Forbrugsudgift	1 618
Import	847	Faste bruttoinvesteringer	371
		Lagerforøgelse	25
		Eksport	885

Det ses, at produktionsværdi og forbrug i produktionen er nulstillet i den konsoliderede konto. Forsyningsbalancen vil man ofte se anvendt i summariske oversigter over den økonomiske situation og i fremskrivninger heraf.

1.6 Beregninger i faste priser

Fastprisberegninger

En lang række af nationalregnskabets begreber kan opfattes som en værdi, der er dannet af produktet mellem en pris og en mængde. Ved fastprisberegningerne (deflateringen) bestemmes den del af værdierne, der skyldes prisudviklingen, mens den resterende del, værdierne i faste priser, bliver udtryk for den mængdemæssige udvikling. Nationalregnskabet i faste priser er et vigtigt redskab til mange former for analyser.

Principper for deflatering

Beregninger i faste priser kan foretages efter to principper, der er fundamentalt forskellige. Det ene princip består i at vurdere strømmene af varer og tjenester i priserne fra et givet år. Det andet går ud på at beregne den reale købekraft af fx indkomster eller fordringserhvervelser. Et typisk eksempel på sidstnævnte princip er beregninger af realindkomststudviklinger, der oftest foretages ved at deflatere de nominelle indkomster med forbrugerprisindekset. Der eksisterer i denne forbindelse ikke noget entydigt valg af deflator. Ved en realberegning af en betaling fra A til B vil valget af deflator være afhængig af om det, der søges beregnet, er, hvor meget A har mistet, eller hvor meget B har modtaget. Valget af deflator ved købekraftsberegninger vil derfor afhænge af, hvilke analytiske behov beregningen skal tjene.

Fastprisberegninger for reale transaktioner

I nationalregnskabets fastprisberegninger vurderes vare- og tjenestestrømmene i priser fra et givet år. Dette indebærer, at værdier i faste priser som hovedregel kun beregnes for de dele af nationalregnskabet, der vedrører reale transaktioner. Eneste undtagelse er beregningen af den reale bruttonationalindkomst, jf. bilag 5.

To typer fastprisberegninger

Der foretages to sæt fastprisberegninger. Således beregnes hvert enkelt års værdier i priserne fra det foregående år. På basis af værdierne i foregående års priser bestemmes år til år vækstrater, som danner grundlag for beregningen af kædede værdier. Der beregnes tillige værdier i priserne fra et fast basisår, som på nuværende tidspunkt er 2000.

Metoden i beregningerne medfører, at de mængdeindeks, der kan fremstilles på grundlag af tallene i faste 2000-priser, bliver Laspeyres-indeks, og de implicite prisindeks, der kan udledes, bliver Paasche-indeks, mens mængdeindeksene, der kan fremstilles på grundlag af de kædede værdier, bliver Laspeyres kædemængdeindeks og de tilhørende implicite prisindeks Paasche kædeindeks.

Mængdeindeks med faste vægte

I en fastprisberegning, hvor mængdeindeksets vægte er de samme over hele den betragtede periode (fast basisår), beregnes fastprisværdierne for alle år i priserne fra det faste basisår. Dette gør det muligt at beregne væksten imellem to vilkårlige år direkte. Det direkte Laspeyres mængdeindeks, der beskriver væksten fra år 0 til t er således:

$$\text{Laspeyres mængdeindeks } Q_{0t}^{LA} = \frac{\sum_{i=1}^N q_t^i p_0^i}{\sum_{i=1}^N q_0^i p_0^i} \quad (1)$$

For perioder, der ligger langt fra basisåret, har basisårets priser imidlertid lille relevans og er derfor ikke de bedste vægte at anvende ved beregningen af mængdeindeksene for disse perioder.

Ved markante skift i de relative priser fra basisåret til det relevante år for beregningen fører en normal substitutionseffekt til, at mængdeindeks med faste vægte får bias. Dette bias vil typisk ændre såvel absolut størrelse som retning i forbindelse med skift af basisår og der finder således reelt en genskrivning af historien sted, hver gang der foretages skift af basisåret for beregningen.

Kædeindeks

Et alternativ til mængdeindeks med faste vægte er et Laspeyres kædemængdeindeks, hvor hvert led i kæden er et direkte Laspeyres mængdeindeks, der beskriver år-til-år væksten, idet priserne for udgangsåret anvendes som vægte i beregningen:

$$\text{Led i kæden} : Q_{t-1:t}^{LA} = \frac{\sum_{i=1}^N q_t^i p_{t-1}^i}{\sum_{i=1}^N q_{t-1}^i p_{t-1}^i} \quad (2)$$

Kædeindekset, der beskriver væksten fra år 0 til t defineres efterfølgende som produktet af en række af sådanne led:

$$\text{Laspeyres kædemængdeindeks} : \bar{Q}_{0t}^{LA} = Q_{0:1}^{LA} \times Q_{1:2}^{LA} \times \dots \times Q_{t-1:t}^{LA} = \prod_{\tau=1}^t Q_{\tau-1:\tau}^{LA} \quad (3)$$

Alle typer af kædeindeks, hvad enten de baserer sig på Laspeyres indeksformel eller en anden indekstype, har det til fælles, at en sammenligning af to perioder 0 og t, som er to eller flere perioder fra hinanden, opnås ved multiplikation af et antal led, som i sig selv er mængdeindeks for periode-til-periode væksten. Kædeindekset har dermed ikke nogen fast vægtstruktur.

Idéen med et kædeindeks er, med hyppige skift af vægtgrundlag i beregningen af de enkelte vækstled, at sikre en så relevant vægtstruktur som muligt og dermed at kunne give et så godt bud som muligt på periode-til-periode vækstraterne og formentlig dermed på det samlede vækstforløb. Beslutningen om at basere realvækstberegninger på kædemængdeindeks er således truffet med den hensigt at opnå de bedst mulige væksts-køn i nationalregnskabet.

En praktisk ulempe ved kædemængdeindeks (dvs. efter kædningen har fundet sted) er, at de beregnede kædede værdier ikke længere er direkte additive. Summen af komponenter vil med andre ord ikke være lig med den tilhørende total, efter de indi-

viduelle serier er blevet kædet til tidsserier. I stedet skal der anvendes en særlig aggregeringsformel, se bilag 7.

Kædede værdier i denne publikation Fastprisværdierne i denne publikation er kædede værdier, og den angivne realvækst er beregnet på basis af disse.

Fastprisværdier i Statistikbanken I statistikbanken publiceres både kædede værdier samt fastprisværdier, med fast basisår i 2000.

Kvalitetsændringer Kvalitetsændringer over tiden udgør et specielt problem i forbindelse med fastprisberegningerne. Et ton sukkerroer med højt sukkerindhold er ikke identisk med et ton med lavt sukkerindhold, og et sort/hvidt fjernsyn er forskelligt fra et farvefjernsyn. Der korrigeres så vidt muligt for ændringer i produkternes kvalitet, således at prisindeksene udtrykker den "rene" prisudvikling. Kvalitetsændringer vil således give sig udslag i ændringer i værdierne i faste priser.

Deflatering af produktbalancer Kernen i fastprisberegningen er deflateringen af de i alt ca. 2350 produktbalancer i løbende priser. Beregningerne foretages i første omgang på basisprismiveau, hvorefter de øvrige komponenter, dvs. handelsavancer og produktskatter netto beregnes som tillæg ved anvendelse af basisårets procenter.

Prisdata Ved deflatering af den indenlandske produktion af landbrugs- og gartneriprodukter anvendes oplysninger om gennemsnitlige salgspriser af landmand, mens Prisindekset for Indenlandsk Vareforsyning (PIV) hovedsagligt anvendes til industriprodukter.

Nettoprisindekset anvendes til deflateringen af produktionen af de markedsmæssige tjenester, der især går til personligt forbrug, som fx restaurationsudgifter, persontransport og frisører. Tjenesteydelser, der fortrinsvis anvendes af erhvervene, som fx godstransport, databehandling og rådgivende ingeniører, er ikke dækket af nogen officiel prisstatistik og det har derfor været nødvendigt at udarbejde specielle prisserier.

Produktionen af ikke-markedsmæssige tjenester, der næsten udelukkende sker i offentlig forvaltning og service, er karakteriseret ved ikke at blive omsat på markedet. For disse tjenester foretages der er en sammenvæjning af forskellige omkostningsindeks der hovedsageligt er et indeks for lønninger i offentlig forvaltning og service og et indeks for varekøbet i offentlig forvaltning og service.

Beregningerne af importen i faste priser baseres for varernes vedkommende næsten udelukkende på serier fra engrosprisindekset. Indeks for enhedsværdier benyttes kun i beskedent omfang. For importen af tjenester har det været nødvendigt at fremstille en række specielle prisserier.

Der findes ikke indsamlede eksportpriser til beregning af eksporten i faste priser. Eksportindeks dannes derfor ved for hver enkelt vare og tjeneste at sammeneje indeks for import og dansk produktion i basispriser i forhold til hvor stor en andel, der er henholdsvis reeksport og eksport af dansk produktion. Dertil kommer beregning af danske handelsavancer og produktskatter netto i faste priser som for de øvrige anvendelser.

Værdien af hver enkelt vares samlede indenlandske anvendelse i faste priser beregnes residualt, hvorefter den fordeles på anvendelseskategorier proportionalt med den tilsvarende fordeling i løbende priser. Dette indebærer, at der på basisprismiveau anvendes samme prisindeks på alle indenlandske anvendelser af varen.

Undtaget fra generelt system Energivarer og visse primære produkter er undtaget fra det generelle beregningssystem. For energivarerne baseres fastprisberegningerne direkte på fysiske balancer.

Bruttoværditilvækst i faste priser Værdien af bruttoværditilvæksten i faste priser beregnes som differencen mellem produktionsværdien og værdien af forbrug i produktionen opgjort i faste priser. Bruttoværditilvæksten i faste priser beregnes således efter den såkaldte dobbeltdeflaterings-

metode, idet deflateringen af henholdsvis produktionsværdi og værdien af forbrug i produktionen sker hver for sig.

Bruttoværditilvæksten i faste priser er et udtryk for realproduktet. Den angiver den bruttoværditilvækst, erhvervet ville have opnået i basisåret, såfremt det da havde produceret det aktuelle års outputkombination med det aktuelle års inputsammensætning. Forskydninger i de relative priser medfører, at udviklingen i bruttoværditilvæksten i faste priser ikke kan betragtes som udtryk for realindkomstudviklingen i de enkelte erhverv. Eventuelle forskydninger i såvel input- som outputsammensætningen vil betyde, at udviklingen i bruttoværditilvæksten i faste priser vil være forskellig fra udviklingen i produktionsværdien i faste priser. De erhvervsfordelte bruttoværditilvækster i faste priser bør derfor fortolkes under hensyntagen til disse forhold.

Dokumentation En mere detaljeret beskrivelse af deflateringsmetoden i det danske nationalregnskab findes i publikationen *Nationalregnskab, Fastprisberegning, Kilder og metoder*, maj 2002, som i elektronisk format kan findes på: www.dst.dk/fastprisberegning.

1.7 Forbrug af arbejdskraft

I tilknytning til nationalregnskabet laves opgørelse af arbejdskraftforbrug. Både beskæftigelse og præsterede arbejdstimer opdelt på brancher samt fordelt på lønmodtagere og selvstændige opgøres. Beregning af arbejdskraftforbrug er afstemt med beregning af aflønning af ansatte.

Det statistiske grundlag er Arbejdstidsregnskabet, hvor beskæftigelsen opgøres på baggrund af Registerbaseret Arbejdsstyrkestatistik (RAS) og aflønning af ansatte opgøres på baggrund af Erhvervsbeskæftigelsesstatistik (EBS). I Arbejdstidsregnskabet beregnes præsterede arbejdstimer efter en integration af kilder, herunder lønstatistik m.v.

Arbejdstidsregnskabet er delvist tilpasset nationalregnskabsmæssige definitioner, men til opgørelsen af arbejdskraftforbrug og aflønning af ansatte i nationalregnskabet må yderligere tilpasninger af arbejdstidsregnskabet finde sted. F.eks. i forhold til aktivitetsdefinerede brancher, som medfører flytninger af hhv. beskæftigelse, arbejdstimer og lønsum i mellem brancher. Jf. yderligere beskrivelse i kap. 6.7 og 6.8.

Forbruget af arbejdskraft i form af antal beskæftigede sammenholdt med ledigheden anvendes ofte som et mål for arbejdsstyrken. Det er i den forbindelse vigtigt at være opmærksom på at beskæftigelsen i nationalregnskabet opgøres som gennemsnitlig antal beskæftigede personer, mens f.eks. arbejdsløshedsstatistikken i CRAM angiver volumen. Det er derfor problematisk at sammenlægge beskæftigede i nationalregnskabet (antal) med arbejdsløse i CRAM (volumen).

1.8 Det internationale nationalregnskabssamarbejde

Internationale standarder Fra midten af 1800-tallet, og i nogle tilfælde endnu tidligere, blev der i mange lande udført beregninger, der kan betragtes som forløbere for nutidens nationalregnskaber. Det var imidlertid først under den anden verdenskrig og i årene umiddelbart derefter at udarbejdelsen af egentlige nationalregnskaber tog fart. I kølvandet på denne udvikling blev der iværksat et arbejde med henblik på at nå frem til en international standard for nationalregnskaber. Dette skete dels på baggrund af en almindelig interesse for at opnå en begrebs- og systemmæssig afklaring, dels konkret med henblik på at skabe et grundlag for en internationalt sammenlignelig nationalregnskabsstatistik.

Nationalregnskabets udvikling over tiden kan derfor ses som en vekselvirkning mellem bestræbelserne på at få etableret en konsistent systemmæssig ramme og de statistiske muligheder for at udarbejde regnskaberne i praksis. De første internationale

standarder udkom i begyndelsen af 1950'erne fra henholdsvis FN og OEEC (nu OECD):

OEEC: *A Simplified System of National Accounts. Paris 1950.*

OEEC: *A Standardized System of National Accounts. Paris 1952.* (SSNA)

United Nations: *A System of National Accounts and Supporting Tables. Studies in methods, series F, no. 2. New York 1953.* (SNA)

De dannede grundlaget for udviklingen af nationalregnskabet i næsten alle markedsøkonomier op gennem 1950'erne og 1960'erne.

SNA fra 1968 I 1968 blev disse systemer afløst af en revideret og stærkt udvidet version af FN's system *A System of National Accounts*:

United Nations: *A System of National Accounts. Studies in methods, series F, no.2. rev.3 New York 1968.* (SNA).

Det danske nationalregnskab fulgte denne standard frem til offentliggørelsen af det hovedreviderede nationalregnskab i 1997, der følger de nyeste internationale retningslinier.

SNA fra 1993 Efter omkring 10 års omfattende international mødeaktivitet godkendte FN's Statistiske Komité i foråret 1993 den nye version af SNA:

System of National Accounts. Brussels/Luxembourg, New York, Paris, Washington, D.C. 1993 (SNA93).

Formålet med at udarbejde en ny version af SNA har været dels at klargøre en række punkter i SNA68, og dels at tilpasse systemet i lyset af ændringer, der er sket i samfundet siden 1968. Som eksempler herpå kan nævnes organisatoriske udviklinger inden for den finansielle sektor, som fx den eksplosive udvikling i finansiel leasing, og den offentlige sektors afgrænsning i forhold til den private sektor. Dertil kommer, at statuskonti nu er blevet fuldt udbygget og integreret i det samlede system.

Der arbejdes i disse år på en revision af SNA til offentliggørelse i 2008.

ENS I forbindelse med det statistiske samarbejde inden for EU er der udarbejdet en særlig version af SNA:

Eurostat: *European System of Accounts, ESA 1995. Office for Official Publications of the European Communities. Luxembourg 1996.*

Publikationen findes også i dansk oversættelse:

Eurostat: *Det Europæiske Nationalregnskabssystem, ENS 1995. Kontoret for De Europæiske Fællesskabers Officielle Publikationer. Luxembourg, 1996.*

BNI-opgørelsen følger til og med året 2001 ENS79 og fra og med året 2002 ENS95.

ENS95 er i fuldstændig overensstemmelse med SNA93. ENS95 er indarbejdet i det danske nationalregnskab i forbindelse med hovedrevisionen, der blev afsluttet efteråret 1997.

Internationale indberetninger De danske nationalregnskabsdata indberettes løbende til EU, OECD og FN. Både FN, OECD og EU udsender årligt særskilte omfattende nationalregnskabspublikationer, og disse er i praksis de eneste tilgængelige kilder for international nationalregnskabsstatistik.

1.9 Nationalregnskabs udvikling i Danmark

<i>Start i 1930'erne</i>	Efter en række spredte tilløb over de foregående ca. halvtreds år påbegyndtes de første officielle danske nationalregnskabsberegninger i midten af 1930'erne, og i 1945 blev de første resultater heraf offentliggjort. De omfattede perioden 1930-1944. I forbindelse med disse beregninger blev der opstillet årlige input-output tabeller for årene 1930-1939, en fremgangsmåde der blev bestemmende for anvendelsen af den produktionsstatistiske metode og produktbalancemetoden fremover.
<i>Egentlige regnskaber fra og med 1947</i>	I forbindelse med Danmarks modtagelse af Marshall-hjælp blev der for årene 1948-1950 opstillet oversigter over landets økonomiske situation, såkaldte nationalbudgetter, og i samme periode var der på baggrund af Keynes' teorier en almindeligt stigende interesse for empiriske økonomiske analyser. Dette førte til en intensivering af arbejdet med nationalregnskabet, der fra og med året 1947 med hensyn til indhold og detaljeringsgrad i det alt væsentlige fik den form, som var gældende helt frem til midten af 1970'erne, hvor det blev afløst af et mere detaljeret system. Arbejdet med input-output tabellerne blev ikke systematisk videreført i denne periode, og for årene mellem 1939 og 1966 foreligger der kun input-output tabeller for 1946, 1947, 1949 og 1953. I 1992 blev der yderligere konstrueret en input-output tabel for 1934.
<i>Revision af beregninger for 1947-60</i>	Efter en gennemgribende revision af nationalregnskabsberegningerne udsendtes i 1962: <i>Nationalregnskabsstatistik 1947-1960</i> , Statistiske Undersøgelser nr. 7. Her offentliggjordes også input-output tabellen for 1953, der havde dannet udgangspunkt for de reviderede beregninger. Basisåret for fastprisberegningerne var her ændret til 1955. Fra og med 1963 havde de årlige artikler i Statistiske Efterretninger karakter af en ajourføring af tabellerne i Statistiske Undersøgelser nr. 7. Tal baseret på systemet blev offentliggjort sidste gang for året 1976 i 1977.
<i>Den første omlægning fra 1966</i>	I 1968 iværksattes arbejdet med den første store omlægning og revision af det danske nationalregnskab. Baggrunden var dels et ønske om generelt at forbedre nationalregnskabs kvaliteten, dels at øge dets detaljeringsgrad, således at det blev egnet til at danne grundlag for den stigende økonomiske analysevirksomhed og for udviklingen af økonomiske modeller. I forbindelse hermed skete der også en tilpasning til de nye internationale nomenklaturer og, som nævnt, til den stærkt udvidede version af SNA fra 1968. Et detaljeret produktbalancesystem med ca. 3000 produktbalancer dannede kernen i dette regnskab, der havde 1966 som begyndelsesår. Som et første resultat blev input-output tabellen for 1966 offentliggjort i 1973, mens den regelmæssige offentliggørelse af nationalregnskabstal på det nye grundlag først begyndte i 1978.
<i>Udbygning af nationalregnskabet</i>	Herefter skete der en gradvis udbygning af nationalregnskabet, først med et tilsvarende system til beregning af foreløbige nationalregnskaber, og dernæst med opdelingen på institutionelle sektorer og beregningen af kvartalsvise nationalregnskaber. Ved indgangen til 1990'erne forelå der således et fuldt udbygget nationalregnskab bortset fra de finansielle konti. Det kan specielt fremhæves, at de årlige input-output tabeller, der foreligger i både løbende og faste priser, udgør en integreret del af systemet, således som SNA anbefaler.
<i>Hovedrevision i 1997</i>	I 1993 besluttede Danmarks Statistik at igangsætte en hovedrevision af nationalregnskabet. Dette skete både for at sikre, at det danske nationalregnskab blev omlagt i overensstemmelse med de nye internationale normer (SNA93 og ENS95), og fordi der var forløbet mere end 15 år siden den sidste systematiske gennemgang af kilder og metoder bag nationalregnskabet.
<i>Kombination af 4 omlægnings</i>	Hovedrevisionen er en kombination af fire omlægnings: <ul style="list-style-type: none"> – Overgang til de nye internationale retningslinier – Revision af kilder og metoder – Nye klassifikationer – Overgang til 1990 som basisår for fastprisberegningerne

Resultatet af hovedrevisionen blev offentliggjort oktober 1997, og i januar 1998 overgik det kvartalsvise nationalregnskab også til det hovedreviderede system. I *Nyt nationalregnskab 1988-1996, Statistiske Undersøgelser nr. 46* redegøres for hvilke omlægninger, der er sket, og hvilke konsekvenser omlægningerne har haft for såvel de aggregerede nationalregnskabsstørrelser som for de detaljerede erhvervs- og forbrugstabeller og sektorkonti. Den revision af beskrivelsen af den danske produktionsstruktur, der er et resultat af overgangen til det nye nationalregnskab, er illustreret i form af aggregerede input-output tabeller før og efter hovedrevisionen.

I 2000 blev de hovedreviderede tidsserier ført tilbage til 1966.

Yderligere udbygning I 2001 blev det danske nationalregnskab udbygget på 2 væsentlige områder – opgørelsen af kapitalapparater og etableringen af finansielle konti. Kapitalapparatsopgørelserne omfatter en beregning af værdien af erhvervenes produktionsudstyr i form af maskiner, transportmidler, bygninger og anlæg mv. De finansielle konti viser dels hvorledes sektorernes fordringserhvervelse har givet anledning til finansielle transaktioner, dels hvorledes sektorernes finansielle status er ved udgangen af året.

Datarevision 2005 Datarevisionen 2005 havde et mere begrænset sigte end den seneste hovedrevision. Definitionerne følger stadig ENS95. Branchegrupper, grupperinger af forbrug, investering og andre endelige anvendelser er stort set uændrede. Nationalregnskabet fremtræder derfor i det store hele i samme form som tidligere.

Hvor finder jeg tallene Indeværende publikations tabeller indeholder som hovedregel tidsserier for årene 2003-2008. Alle tidsserierne er tilgængelige på www.statistikbanken.dk tilbage til året 1966.

Historiske nationalregnskabstal Sideløbende med den officielle nationalregnskabsstatistik er der i Danmark, som i en række andre lande, også blevet arbejdet med opstilling af historiske serier af nationalregnskabstal. De to vigtigste værker i denne henseende er *Kjeld Bjerke og Niels Ussing: Studier over Danmarks Nationalprodukt 1870-1950, København 1958* samt *Svend Aage Hansen: Økonomisk vækst i Danmark, 2. udg. København 1977*, der indeholder nationalregnskabstal for perioden 1818-1970. Hovedresultaterne fra disse to publikationer er gengivet i *Hans Chr. Johansen: Dansk historisk statistik 1814-1980, København 1985*.

1.10 Bruttonationalprodukt og velfærd

Afgrænsning af produktionsbegrebet Afgrænsningen af hvilke varer og tjenester, der indgår i nationalregnskabets produktionsbegreb, og hvilke der holdes udenfor, er ikke fastlagt teoretisk ud fra nogle grundlæggende økonomiske principper, selv om "knaphed" i økonomisk forstand er et væsentligt kriterium. Nationalregnskabets produktionsafgrænsning er sket i en vekselvirkning mellem mange forskellige hensyn af såvel statistisk som brugermæssig karakter. Desuden er den påvirket af, at man internationalt er enig om kun at ville have ét officielt nationalregnskabssystem, som derfor skal kunne tjene mange forskellige formål såsom konjunkturanalyse, strukturanalyse, analyse af økonomisk vækst, produktivitet og økonomisk velstand samtidigt.

Forslag om tillæg og fradrag I forbindelse med diskussionen om BNP - eller teoretisk mere korrekt BNI eller disponibel BNI - som indikator for den økonomiske velfærd, har der været forslag om både tillæg og fradrag i forhold til de gængse definitioner af begreberne. Af forslag til tillæg kan især nævnes værdien af husholdningsarbejdet i private hjem, gør-det-selv arbejde og fritidens værdi. Forslagene til fradrag har eksempelvis været de omkostninger, som offentlig forvaltning og service eller forbrugerne påføres ved den stigende urbanisering samt produktionens og forbrugets negative virkninger på det fysiske miljø.

- Samfundets velfærd* Et samfunds velfærd afhænger først og fremmest af mange *ikke-økonomiske* forhold såsom personlig frihed, social tryghed, sundhedstilstanden, kriminalitetens omfang etc., som ligger helt uden for nationalregnskabet's område. I det omfang et samfunds velfærd afhænger af *økonomiske* forhold, spiller ikke blot summen af de enkelte individers økonomiske velfærd, men også *fordelingen* imellem dem en rolle. Men fordelingen kan ifølge sagens natur ikke beskrives ved et enkelt aggregeret tal som BNP.
- Velfærdsindikatoren* Danmarks Statistik og Rockwool Fondens Forskningsenhed offentliggjorde i 1995 resultaterne af et forskningsprojekt, der havde til formål at undersøge mulighederne for at korrigere nationalregnskabet's forbrug med tillæg af nogle yderligere velfærds-skabende goder og fradrag af andre dele af forbruget, der ud fra forskellige synspunkter ikke kan anses for velfærdsskabende. Der foretages således fradrag for eksempelvis de omkostninger, som offentlig forvaltning og service eller forbrugerne påføres ved den stigende urbanisering og produktionens og forbrugets negative virkninger på det fysiske miljø.
- Forbrugsvækst halveret* Når nationalregnskabet's forbrug bliver korrigeret for disse ting, bliver væksten i forbruget for perioden 1970-90 halveret. Såfremt fritidens værdi udelades af beregningen, er velfærdsindikatoren's og forbrugets vækst stort set identiske.
- I forbindelse med forskningsprojektet blev offentliggjort i alt tre bøger:
- Peter Rørmose Jensen m.fl., En velfærdsindikator for Danmark 1970-90. Forbrug, miljø, husholdningsarbejde og fritid. Danmarks Statistik 1995.*
- Peter Rørmose Jensen and Elisabeth Møllgaard. On the measurement of a welfare indicator for Denmark 1970-1990. Danmarks Statistik 1995.*
- Hans E. Zeuthen og Bent Jensen. Hvad fik vi ud af den økonomiske vækst? Forbrugsudviklingen i miljøpolitisk belysning. København 1995.*
- Eksternaliteter* Sammenhængen mellem de økonomiske og ikke-økonomiske forhold kommer bl.a. til udtryk ved de såkaldte eksternaliteter, som består i, at nogle aktører i økonomien gennem deres økonomiske handlinger (produktions- eller forbrugsaktiviteter) påvirker andre enheder på en negativ måde uden at de kan forhindre i det (inden for den givne lovgivning) eller behøver at betale for det til de skadelidte. Et typisk eksempel er her en virksomheds forurening af luft og vand. I nationalregnskabet søger man ikke at beregne værdien af sådanne eksternaliteter. Udover alle de praktiske vanskeligheder er hovedargumentet imod at beregne værdier for eksternaliteter, at nationalregnskabet bør afspejle den økonomiske aktivitet under de lovgivningsmæssige og socio-økonomiske forhold, der faktisk eksisterer i samfundet. Disse forhold er bestemmende for de relative priser, som danner grundlaget for beslutningstagernes økonomiske handlinger.
- International sammenligning* Ved sammenligning mellem lande er det af flere grunde problematisk at fortolke forskellige niveauer i BNP pr. capita som udtryk for forskelle i økonomisk velfærd eller velstand. Dette gælder også, selv om sammenligningerne foretages på grundlag af købekraftskorrigerede tal. Forskelle mellem de enkelte lande mht. organisatoriske forhold som eksempelvis kvinders erhvervsfrekvens, klima og andre naturgivne forhold betyder nemlig, at forskelle i BNP per capita ikke nødvendigvis dækker over tilsvarende forskelle i levestandard. Det er på den anden side åbenbart, at væsentlige forskelle i de materielle levevilkår vil afspejle sig i nationalregnskabstallene.
- Miljø og satellitregnskaber* I den miljørelaterede debat om nationalregnskabet, der kan opfattes som en udløber af den mere generelle debat om BNP som velfærdsmål, har der primært været udtrykt ønske om at indføre nogle yderligere "omkostninger" i nationalregnskabet for at nå frem til et BNP-begreb, der angiveligt skulle være velfærdsmæssigt mere relevant, og under visse nærmere definerede betingelser skulle kunne opfattes som et "bæredygtigt" indkomstbegreb. Som foran nævnt kommer indførelsen af sådanne eksternaliteter i modstrid med nationalregnskabet's samfundsbeskrivende formål, men diskussio-

nen har skabt interesse for etablering af nogle specialiserede "tilbygninger" til nationalregnskabet, de såkaldte satellitregnskaber, herunder et, der på forskellige måder specielt inddrager miljø- og ressourceforhold.

Satellitsystem for miljø og ressourcer FN og en række andre internationale organisationer udsendte i 2003 et udkast til en håndbog med en beskrivelse af et satellitsystem for miljø og ressourcer, SEEA 2004 (Integrated Environmental and Economic Accounting 2003). Satellitsystemet samler økonomiske og miljømæssige informationer indenfor en fælles ramme, så økonomiens påvirkning af miljøet og miljøets bidrag til økonomien kan analyseres. Via FN's hjemmeside er der adgang til SEEA 2003, jf. <http://unstats.un.org/unsd/environment/seea2003.pdf>.

NAMEA Selvom miljøregnskabernes udformning og rolle i de officielle statistiksystemer er under fortsat drøftelse og udvikling internationalt, er der efterhånden opnået enighed på en række områder bl.a. på EU-plan. I mange lande publiceres der fx løbende miljøregnskaber for luftemissioner. I Danmark, som i mange andre lande, er udgangspunktet en implementering af den såkaldte NAMEA (National Accounting Matrices including Environmental Accounts). Det overordnede formål med disse beregninger er at belyse sammenhængen mellem den økonomiske aktivitet og påvirkninger af miljøet.

Miljøøkonomiske regnskaber baseret på NAMEA-modellen publiceres nu løbende i Statistiske Efterretninger og i den årlige input-outputpublikation.

1.11 Yderligere information

Detaljerede oplysninger Nationalregnskabet og input-output tabellerne indeholder langt mere detaljerede oplysninger end oplysningerne i denne publikation og i statistikbanken. Disse oplysninger kan sædvanligvis stilles til rådighed for interesserede mod betaling. Ligeledes giver det detaljerede datamateriale og input-output tabellerne mulighed for at få foretaget en lang række analyser og konsekvensberegninger.

Abonnér på de nyeste kvartalstal Danmarks Statistik opdaterer ved hver offentliggørelse af de kvartalsvise nationalregnskaber databanken QDAM. Databanken kan anvendes til analyser via programpakken AREMOS. De anvendte serienavne svarer tilnærmelsesvis til de definitioner, der anvendes i den økonometriske årsmodel ADAM. Nærmere oplysninger fås ved henvendelse til

Jonas Dan Petersen
Tlf.: 39 17 34 89
E-mail: jop@dst.dk

1.12 Oversigt over publikationen

<i>Indholdsoversigt</i>	Årspublikation er opbygget således at der til hvert af kapitlerne 5 - 10 er knyttet et mindre tekstafsnit med en beskrivelse af bl.a. metode og det statistiske datagrundlag.
<i>Dansk økonomi 1995-2009</i>	<i>Kapitel 2</i> indeholder en oversigt over den økonomiske udvikling i perioden 1995-2009.
<i>Oversigts-tabeller</i>	<i>Kapitel 3</i> indeholder summariske tidsserier, hvor tallene for de seneste to år er foreløbige. Kapitlet indledes med nationalregnskabets hovedkonti, og viser dernæst en kort version af de institutionelle sektorkonti. Derpå følger erhvervstabeller på 9 og 27 branchegrupper. Erhvervstabellerne omfatter produktion, bruttoværditilvækst, aflønning af ansatte, bruttooverskud af produktionen og blandet indkomst, præsterede arbejdstimer og beskæftigede såvel totalt som for lønmodtagere. Der vises tillige tabeller med privat forbrug, investeringer og lønkvoter. Hvor det er muligt vises opgørelserne i både løbende og faste priser.
<i>Hovedkonti</i>	I <i>kapitel 4</i> vises hovedkontiene for den samlede økonomi.
<i>Institutionelle sektorer</i>	I <i>kapitel 5</i> opstilles nationalregnskabets sektorkonti. Sektorkontiene vises for hovedsektorerne ikke-finansielle selskaber, finansielle selskaber, offentlig forvaltning og service samt husholdninger og non-profit institutioner rettet mod husholdningerne. De finansielle selskaber er yderligere opdelt i Nationalbanken, andre monetære finansielle institutioner, andre finansielle formidlere undtagen forsikringsselskaber og pensionskasser, finansielle hjælpeenheder og endelig forsikringsselskaber og pensionskasser. Som for den øvrige del af nationalregnskabet udarbejdes der både foreløbige og endelige opgørelser.
<i>Erhverv, endelige anvendelser og input-output, kvartalsvise</i>	<i>Kapitel 6</i> indeholder økonomiske erhvervstabeller på nationalregnskabets mest detaljerede brancheniveau. Tabellerne beskriver både produktion, indkomstdannelse, præsterede arbejdstimer og beskæftigelse på 130 branchegrupper. I <i>kapitel 7</i> findes detaljerede tabeller for det private forbrug, og <i>kapitel 8</i> indeholder investeringer og faste realkapital. <i>Kapitel 9</i> indeholder summariske input-output tabeller for 2007. De kvartalvise nationalregnskaber forefindes i <i>kapitel 10</i> .
<i>Bilag</i>	<i>Bilaget</i> indeholder erhvervs- og forbrugsgrupperinger, ordforklaringer, systematiske oversigt over nationalregnskabet samt beskrivelse af beregning af den reale nationalindkomst og lønkvote. Endvidere er beregningsformler for kædede værdier beskrevet.

2. Dansk økonomi 1994 til 2009

Markant økonomisk nedgang i 2009

Bruttonationalproduktet (BNP) faldt med 5,2 pct. i 2009 efter korrektion for prisudviklingen. Efter en række år med positive vækstrater i dansk økonomi, vendte konjunkturerne i 2008, og Danmark oplevede et markant fald i BNP i 2009.

Sidste halvdel af 1990'erne var præget af højkonjunktur, og den gennemsnitlige årlige BNP-vækstrate var 2,9 pct. for årene 1995 til 2000. I årene 2001-2003 oplevede Danmark en 3-årig lavvækstperiode med en gennemsnitlig vækst på 0,5 pct. om året. Derefter indtraf en periode med højere vækst i årene 2004-2007 med en gennemsnitlig årlig vækstrate på 2,4 pct. Opgjort over hele perioden 1995-2009 var den økonomiske vækst i gennemsnit 1,5 pct. pr. år mod 2,2 pct. i gennemsnit i perioden 1995-2007. Dermed er den gennemsnitlige vækstrate reduceret markant som følge af de seneste to års nedgang.

Figur 2.1 Realvækst i bruttonationalproduktet (BNP). Årlig vækstrate

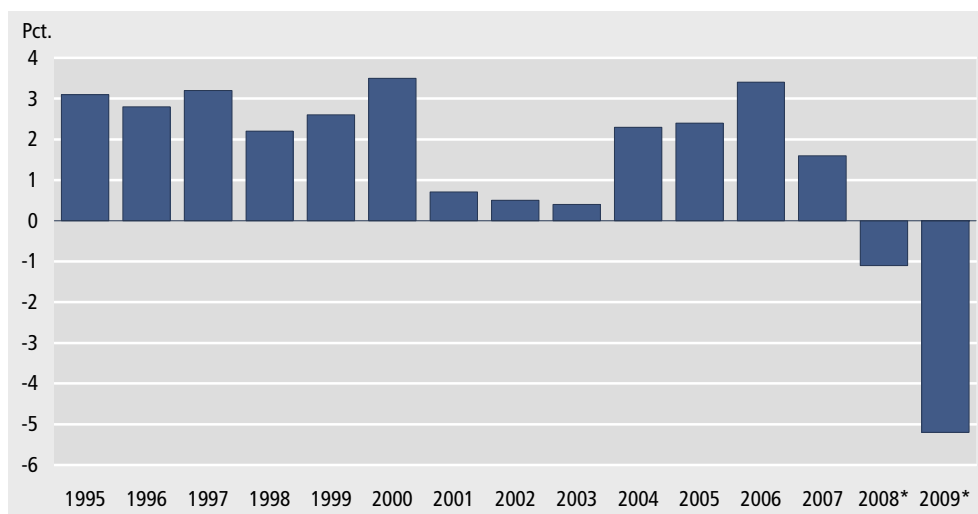

Fald i beskæftigelsen

Også beskæftigelsen faldt kraftigt i 2009. Således blev antal beskæftigede personer reduceret med over 91.000. Nedgangen kommer efter 4 år med markant vækst i beskæftigelsen. Det gennemsnitlige antal beskæftigede (inkl. personer på orlov) var 2.866.000 i 2009. Dermed er vi tilbage på niveauet omkring 2006-07. Ca. 42.000 personer var på orlov i 2009. Til sammenligning var ca. 91.000 personer på orlov i 1994 – det højeste antal nogensinde.

Figur 2.2 Årlig vækst i beskæftigelsen (inkl. orlov)

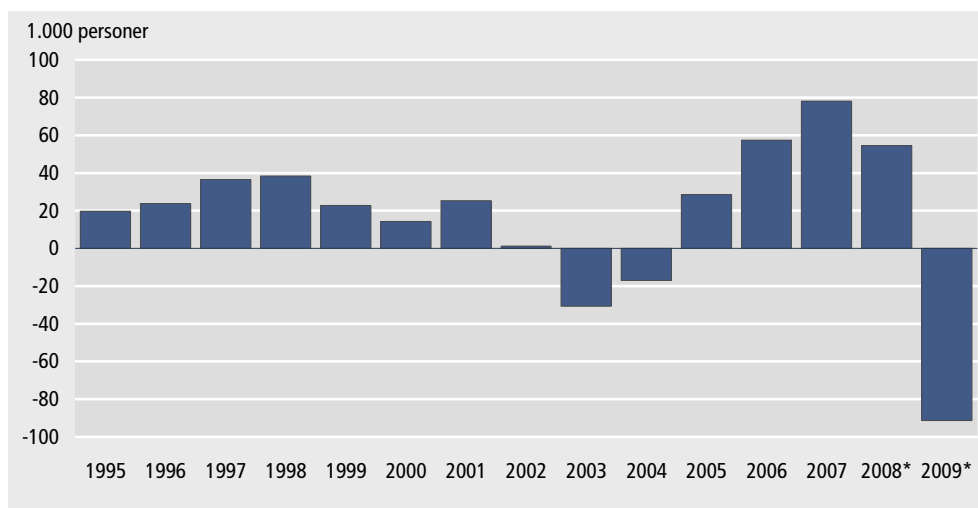

Beskæftigelsen følger udviklingen i BNP

Set over hele perioden fra 1994 til 2009 er der en klar sammenhæng mellem væksten i BNP og den samlede beskæftigelse. I sidste halvdel af 1990'erne og omkring perioden 2004-2007, hvor den økonomiske vækst var høj, steg beskæftigelsen også. Tilsvarende faldt beskæftigelsen fra 2002 til 2004 i kølvandet på den aftagende BNP-vækst. Ligeledes afspejles den negative BNP-vækst de seneste par år i et fald i beskæftigelsen i 2009. Selv om beskæftigelsen følger udviklingen i den økonomiske aktivitet, sker det normalt med en vis forsinkelse. I 2008 faldt BNP med 1,1 pct., men beskæftigelsen fortsatte med at stige. Først i 2009 er beskæftigelsen faldet. En lignende tendens kan ses i årene 2001-2003, hvor den økonomiske vækst bremsede op, mens beskæftigelsen først faldt i 2003.

Øget andel af beskæftigelsen i serviceerhvervene

Trods det seneste fald i beskæftigelsen, er der flere i beskæftigelse i 2009 end for både 5, 10 og 15 år siden. Det er de serviceproducerende erhverv, der beskæftiger flere personer, mens antal beskæftigede i de vareproducerende erhverv er faldet. Disse udviklingstendenser betyder, at de serviceproducerende erhverv tegner sig for en øget andel af beskæftigelsen – ca. 78 pct. i 2009 sammenlignet med ca. 71 pct. 15 år tidligere. Spejlbilledet er en reduceret beskæftigelsesandel i de vareproducerende erhverv, der i 2009 beskæftigede ca. 22 pct. mod ca. 29 pct. i 1994. Antal beskæftigede i *Offentlig forvaltning og service*, som hovedsageligt er ansat i den serviceproducerende del af økonomien, har gennem hele perioden udgjort ca. 30 pct. af den samlede beskæftigelse.

Tabel 2.1 **Beskæftigede fordelt på erhverv**

	1994	1999	2004	2009*
	1.000 personer			
Beskæftigede i alt	2 604	2 746	2 739	2 866
Heraf: offentlig forvaltning og service	823	836	841	850
Vareproducerende	746	736	661	637
Serviceproducerende	1 858	2 010	2 077	2 229
	andel i pct.			
Beskæftigede i alt	100,0	100	100,0	100,0
Heraf: offentlig forvaltning og service	31,6	30,4	30,7	29,7
Vareproducerende	28,7	26,8	24,1	22,2
Serviceproducerende	71,3	73,2	75,9	77,8

Faldende indenlandsk efterspørgsel i 2009

Den indenlandske efterspørgsel faldt i 2009 og bidrog med -6,3 procentpoint til faldet i BNP. Det er andet år i træk med negative vækstbidrag fra den indenlandske efterspørgsel. Såvel de faste bruttoinvesteringer som det private forbrug faldt markant i 2009, mens det offentlige forbrug steg. I perioden 2004-2007 med pæn økonomisk fremgang bidrog den indenlandske efterspørgsel kraftigt til væksten i BNP, idet både investeringer samt privat og offentligt forbrug steg.

Lille stigning i nettoeksporten

I 2009 bidrog nettoeksporten med 1,1 procentpoint til væksten i BNP. De seneste to år har der således været små positive vækstbidrag fra nettoeksporten, mens der i perioden 2004-2007 var negative bidrag. I 2009 faldt eksporten markant, men da importen faldt endnu mere bl.a. som følge af tilbagegangen i den indenlandske efterspørgsel, bidrog nettoeksporten isoleret set positivt til udviklingen i BNP. Det omvendte gjorde sig gældende i perioden 2004-2007, hvor øget indenlandsk efterspørgsel gav anledning til øget import og dermed et negativt vækstbidrag fra nettoeksporten på trods af fremgang i eksporten. På grund af disse sammenhænge ses en tendens til modsatte vækstbidrag fra indenlandsk efterspørgsel og nettoeksport. Vækstbidrag korrigeret for afledede effekter på importen kan ses i publikationen *Danish Input-Output Tables and Analyses 2008*.

Figur 2.3 Bidrag til årlig realvækst i BNP

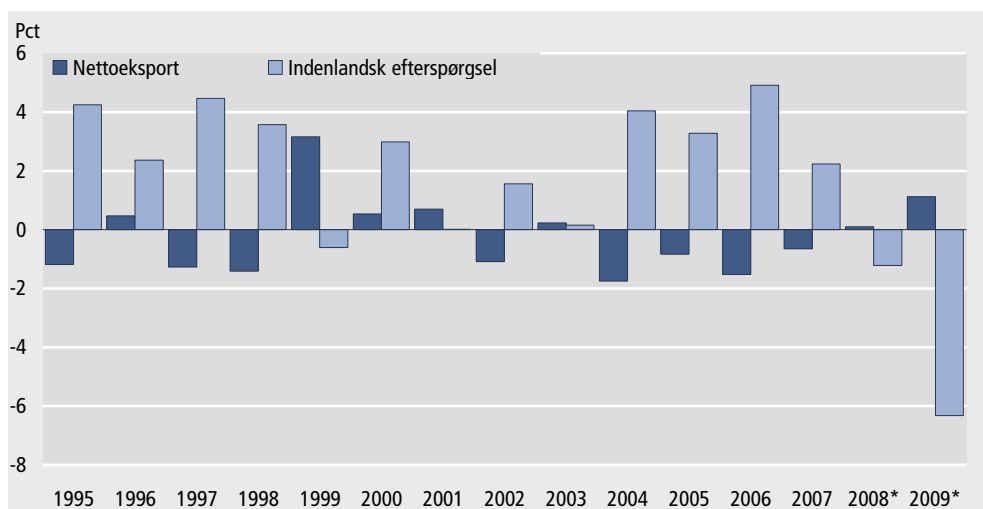

Investeringsandel tilbage på niveau fra 1994.

Investeringerne udgjorde i 2009 næsten samme andel af BNP som for 15 år siden efter at have været højere i den mellemliggende periode. Det private forbrugs andel af BNP har været forholdsvis konstant i perioden. Det offentlige forbrugs andel er steget fra 25 pct. i 1994 til 30 pct. i 2009 primært pga. udviklingen i 2009, hvor BNP faldt markant, mens det offentlige forbrug steg.

Udenrigshandelens andel af økonomien er øget

Importen og eksporten udgør større andele af BNP i 2009 end for både 5, 10 og 15 år siden. Således er eksportens andel af BNP vokset fra ca. 38 pct. i 1994 til ca. 48 pct. i 2009, mens importandelen er vokset fra ca. 32 pct. til ca. 44 pct. i samme periode. I hele perioden har den samlede eksport været større end den samlede import.

Tabel 2.2 Import og endelige anvendelser i pct. af BNP, løbende priser

	1994	1999	2004	2009*
	pct. af BNP			
Import af varer og tjenester	32,4	35,7	40,5	44,1
Privat forbrugsudgift	51,6	49,4	48,2	49,1
Offentlig forbrugsudgift	25,5	25,7	26,5	30,0
Faste bruttoinvesteringer mv.	17,6	19,8	20,4	17,1
Eksport af varer og tjenester	37,7	40,7	45,4	47,9

Kraftigt fald i udenrigshandelen i 2009

Såvel importen som eksporten af varer og tjenester faldt kraftigt i 2009. Opgjort i løbende priser faldt vareeksporten med 15,8 pct. og tjenesteeksporten med 19,8 pct. Dog faldt vareimporten endnu mere - og fra et højt nivesau - nemlig med ca. 22,6 pct., mens tjenesteimporten faldt med 13,0 pct. Dele af disse fald skyldes, at priserne faldt markant for både tjeneste- og varehandelen. Især er prisen på tjenesteeksport faldet kraftigt i 2009.

Tjenestehandel versus varehandel

Betragtes udviklingen i udenrigshandelen over en længere periode ses en kraftig positiv tendens. Således er udenrigshandelen vokset markant siden midten af 1990'erne. Det er især handelen med tjenester, der er vokset, mens varehandelen har udviklet sig lidt langsommere. Opgjort i løbende priser er både tjenesteimporten og -eksporten blevet mere end tredoblet fra 1994 til 2009. Både vareeksport og -import er til sammenligning blevet næsten dobbelt så store i samme periode. Fremgangen i tjenestehandelen hænger i høj grad sammen med udviklingen i det store danske søfartserhverv herunder virksomhedsopkøb og fusioner inden for dette.

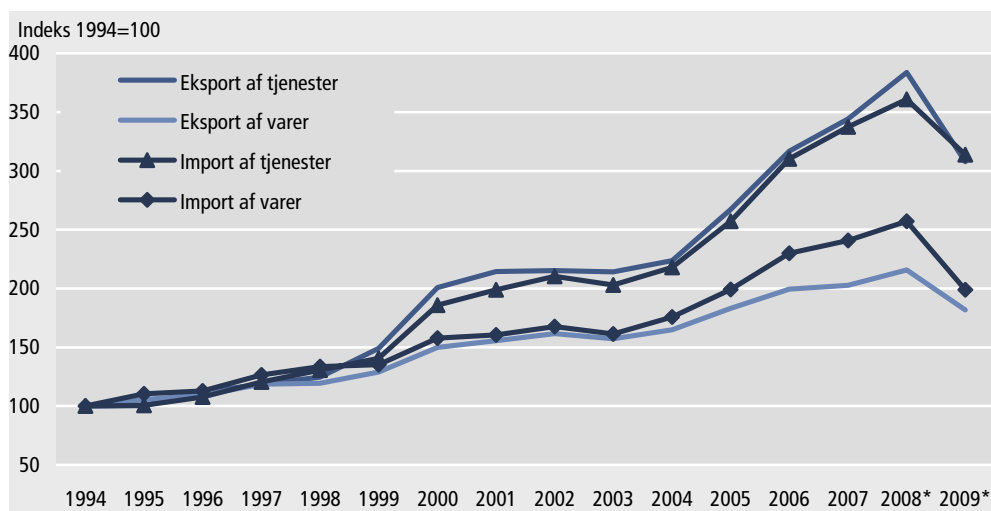
Figur 2.4 **Im- og eksport af varer og tjenester. Løbende priser**

Fortsat fald i arbejdskraftens produktivitet

For tredje år i træk faldt arbejdskraftens produktivitet (målt som bruttoværditilvæksten i kædede 2000-priser per beskæftiget) i 2009. Dermed steg produktiviteten med gennemsnitligt 0,8 pct. om året for årene 1995-2009. Til sammenligning steg produktiviteten i gennemsnit med 2,0 pct. om året i perioden 1995-2000, hvor der var højkonjunktur. I årene 2007-2009 faldt produktiviteten gennemsnitligt med 1,8 pct. om året på grund af aftagende vækst og den tidligere nævnte forsinkelse i beskæftigelsesudviklingen. I 2009 faldt produktiviteten mindre end i 2008, hvilket skyldes det kraftige fald i beskæftigelsen. Den forsinkede beskæftigelsesudvikling i forhold til den økonomiske aktivitet giver ofte anledning til en kraftig (positiv eller negativ) produktivtetsudvikling i starten af et konjunkturomslag.

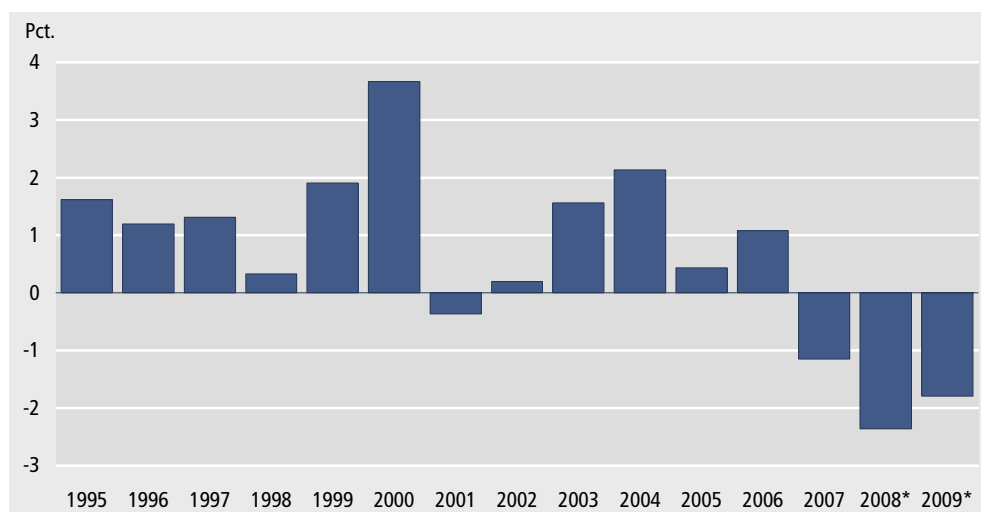
Figur 2.5 **Bruttoværditilvækst i 2000-priser, kædede værdier pr. beskæftiget (ekskl. orlov). Årlig vækstrate**

Produktivitet og arbejdstid

Et mere præcist mål for arbejdsproduktiviteten er bruttoværditilvækst pr. arbejdstime. Opjort på denne måde er produktiviteten i gennemsnit steget med 0,6 pct. om året i perioden 1995 til 2009. I perioder, hvor produktiviteten opgjort pr. beskæftiget vokser hurtigere end produktiviteten opgjort pr. arbejdstime, skyldes det, at den gennemsnitlige arbejdstid er stigende.

Figur 2.6 Bruttoværditilvækst i 2000-priser, kædede værdier pr. time. Årlig vækstrate

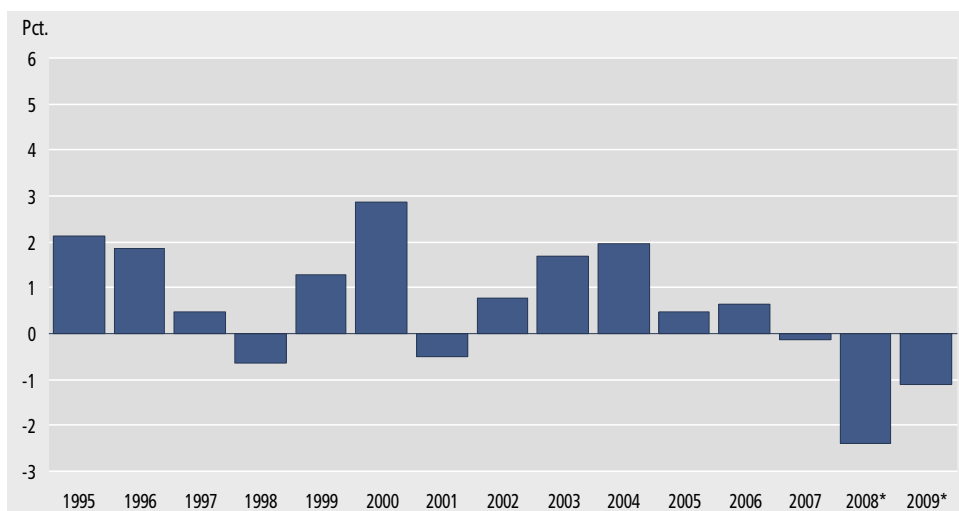

Overskud på betalingsbalancen

Samfundets samlede fordringerhvervelse, netto (der stort set svarer til overskuddet på betalingsbalancens løbende poster) har med undtagelse af et enkelt år været positiv i perioden 1995-2009. Indtil 2005 udviste fordringerhvervelsen, netto en stigende tendens og toppede i 2005, hvor den var 70 mia. kr. I 2006 og 2007 faldt den, mens den er steget igen de seneste par år. Således var fordringerhvervelsen, netto 59 mia. kr. i 2009.

Negativt brdrag fra Offentlig forvaltning og service

Offentlig forvaltning og service har siden 2003 bidraget positivt til nettofordringshvervelsen. Dette vendte i 2009, hvor sektorens fordringerhvervelse, netto var -46 mia. kr., hvilket er et fald på 103 mia. kr. i forhold til 2008. Også situationen for Selskaber, husholdninger mv. er vendt, idet de i perioden 2005-2008 bidrog negativt til nettofordringshvervelsen men sikrer den positive fordringerhvervelse, netto i 2009 med et bidrag på 105 mia.kr. De modsatrettede bevægelser er delvist udtryk for det offentliges funktion som kunjunkturstabiliserende.

Figur 2.7 Danmarks fordringerhvervelse, netto

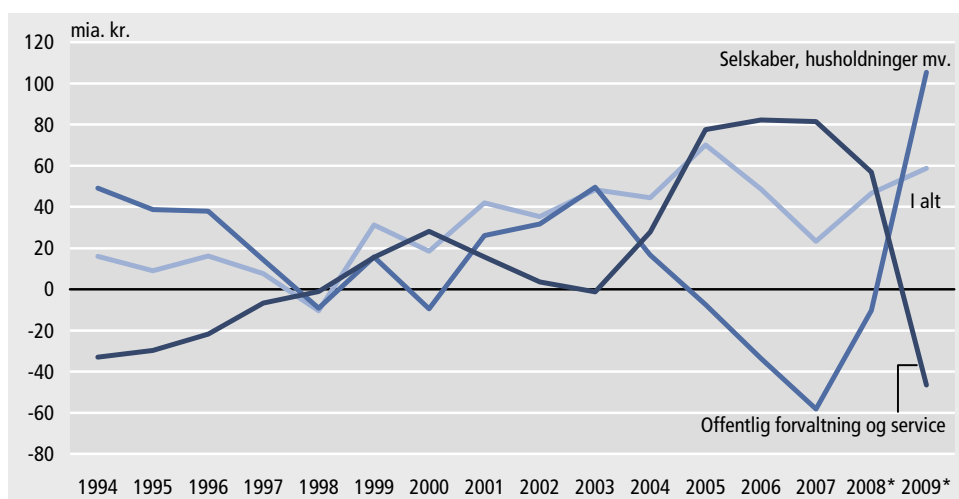

3. Oversigtstabeller

Tabel 3.1 Konto 0: Varer og tjenester

ENS-kode		2004	2005	2006	2007	2008*	2009*
———— løbende priser, mio. kr./current prices, mill. dkk. ————							
1	Produktion P.1	2 456 477	2 658 384	2 876 057	3 053 601	3 183 116	2 918 535
2	Markedsmæssig produktion P.11	1 958 092	2 137 840	2 323 267	2 480 015
3	Produktion til eget brug P.12	119 643	128 529	142 249	146 147
4	Anden ikke-markedsmæssig produktion P.13	378 743	392 014	410 540	427 439
5	Produktskatter minus produktsubsidier . . D.21-D.31	213 295	236 401	252 210	259 608	254 412	232 722
6	Produktskatter D.21	231 697	250 665	266 471	273 912	269 382	248 365
7	Produktsubsidier D.31	18 401	14 263	14 261	14 303	14 970	15 643
8	Import af varer og tjenester P.7	593 572	681 203	797 745	846 518	903 826	729 637
9	Import af varer P.71	406 165	460 193	530 919	556 212	593 560	459 625
10	Import af tjenester P.72	187 407	221 010	266 826	290 306	310 265	270 012
11	Tilgang i alt (1+5+8)	3 263 345	3 575 988	3 926 012	4 159 728	4 341 353	3 880 895
12	Forbrug i produktionen P.2	1 203 593	1 349 528	1 496 607	1 617 946	1 696 685	1 495 149
13	Forbrugsudgift P.3	1 096 242	1 147 648	1 209 187	1 260 387	1 305 063	1 309 887
14	Privat forbrugsudgift	707 214	745 139	786 583	820 408	840 290	813 585
15	Offentlig forbrugsudgift	389 028	402 509	422 604	439 979	464 773	496 302
16	Offentlig individuel forbrugsudgift P.31	272 295	280 566	294 587	308 729	331 804	355 842
17	Offentlig kollektiv forbrugsudgift P.32	116 734	121 943	128 017	131 250	132 969	140 460
18	Faste bruttoinvesteringer mv.¹ P.51+P.53	285 007	303 943	356 030	371 375	365 473	303 368
19	Lagerforøgelse P.52	13 501	17 864	14 585	24 778	15 156	-20 349
20	Eksport af varer og tjenester P.6	665 004	757 006	849 602	885 241	958 976	792 839
21	Eksport af varer P.61	445 930	495 190	538 977	547 867	582 952	491 090
22	Eksport af tjenester P.62	219 074	261 816	310 625	337 374	376 024	301 748
23	Anvendelse i alt (12+13+18+19+20)	3 263 347	3 575 989	3 926 012	4 159 727	4 341 353	3 880 894
———— prisindeks, årlig stigning i pct./price indices, percentage annual increase ————							
1	Produktion P.1	2,1	2,7	2,8	2,7	4,7	-1,4
2	Markedsmæssig produktion P.11	1,9	2,9	2,8	2,6
3	Produktion til eget brug P.12	2,3	2,2	2,8	4,0
4	Anden ikke-markedsmæssig produktion P.13	3,1	2,2	2,3	2,9
5	Produktskatter minus produktsubsidier . . D.21-D.31	0,0	2,8	2,0	1,4	1,3	-0,1
6	Import af varer og tjenester P.7	0,7	3,3	3,3	1,8	4,0	-7,7
7	Import af varer P.71	0,0	3,6	3,5	1,8	6,6	-9,0
8	Import af tjenester P.72	2,0	2,7	2,7	1,7	-0,7	-5,5
9	Tilgang i alt	1,7	2,9	2,8	2,4	4,4	-2,6
10	Forbrug i produktionen P.2	1,5	2,6	3,3	3,0	5,1	-3,0
11	Forbrugsudgift P.3	1,8	1,7	2,0	1,8	3,4	2,2
12	Privat forbrugsudgift	1,3	1,5	1,9	1,2	3,1	1,3
13	Offentlig forbrugsudgift	2,9	2,2	2,2	2,7	4,0	3,5
16	Faste bruttoinvesteringer mv.¹ P.51+P.53	0,9	1,9	2,6	3,9	1,7	-3,2
18	Eksport af varer og tjenester P.6	1,9	5,4	3,0	1,4	5,4	-8,4
19	Eksport af varer P.61	0,6	5,0	4,4	2,2	7,1	-6,1
20	Eksport af tjenester P.62	4,6	6,1	0,7	0,0	2,9	-11,9
21	Anvendelse i alt	1,7	2,9	2,8	2,4	4,4	-2,6

¹ Inklusiv anskaffelser minus afhændelser af værdigenstande

Account 0: Goods and services

Table 3.1

2004	2005	2006	2007	2008*	2009*	
— 2000-priser, kædede værdier ² , mio. kr./2000-prices, chained values ² , mill. dkk. —						
2 302 990	2 425 742	2 553 798	2 639 403	2 627 134	2 442 335	Output
1 857 308	1 971 263	2 082 940	2 166 611	Market output
108 323	113 872	122 546	121 118	Output for own final use
337 496	341 654	349 874	353 914	Other non-market output
200 252	215 996	225 985	229 479	221 893	203 199	Taxes less subsidies on products
						Taxes on products
						Subsidies on products
608 332	675 561	766 201	799 055	820 573	718 061	Imports of goods and services
418 598	457 617	509 993	524 979	525 484	447 232	Imports of goods
189 505	217 553	255 674	273 502	294 475	271 199	Imports of services
3 110 122	3 313 407	3 538 256	3 659 483	3 659 501	3 357 514	Resources (1+5+8)
1 159 166	1 266 889	1 359 650	1 427 308	1 423 986	1 294 192	Intermediate consumption
1 010 276	1 039 686	1 073 734	1 099 911	1 101 655	1 082 396	Final consumption expenditure
662 781	688 037	712 466	734 032	729 457	696 992	Private consumption expenditure
347 698	352 135	361 868	366 724	372 651	384 344	Government consumption expenditure
242 876	245 288	252 571	257 562	266 280	275 828	Government individual consumption expenditure
104 805	106 833	109 283	109 154	106 377	108 526	Government collective consumption expenditure
269 344	281 982	322 001	323 194	312 735	268 073	Gross fixed capital formation¹
12 382	14 963	11 001	15 293	8 724	-11 532	Changes in inventories
658 561	711 392	775 168	796 654	818 659	738 922	Exports of goods and services
442 981	468 386	488 460	485 603	482 484	432 961	Exports of goods
215 490	242 810	286 066	310 657	336 413	306 380	Exports of services
3 110 121	3 313 403	3 538 251	3 659 479	3 659 497	3 357 511	Uses (12+13+18+19+20)
— årlig realvækst i pct./percentage annual real growth —						
2,2	5,3	5,3	3,4	-0,5	-7,0	Output
2,5	6,1	5,7	4,0	Market output
-0,5	5,1	7,6	-1,2	Output for own final use
1,5	1,2	2,4	1,2	Other non-market output
6,9	7,9	4,6	1,5	-3,3	-8,4	Taxes less subsidies on products
7,7	11,1	13,4	4,3	2,7	-12,5	Imports of goods and services
8,8	9,3	11,4	2,9	0,1	-14,9	Imports of goods
5,2	14,8	17,5	7,0	7,7	-7,9	Imports of services
3,5	6,5	6,8	3,4	0,0	-8,3	Resources
2,9	9,3	7,3	5,0	-0,2	-9,1	Intermediate consumption
3,7	2,9	3,3	2,4	0,2	-1,7	Final consumption expenditure
4,7	3,8	3,6	3,0	-0,6	-4,5	Private consumption expenditure
1,8	1,3	2,8	1,3	1,6	3,1	Government consumption expenditure
3,9	4,7	14,2	0,4	-3,2	-14,3	Gross fixed capital formation¹
2,8	8,0	9,0	2,8	2,8	-9,7	Exports of goods and services
4,2	5,7	4,3	-0,6	-0,6	-10,3	Exports of goods
-0,2	12,7	17,8	8,6	8,3	-8,9	Exports of services
3,5	6,5	6,8	3,4	0,0	-8,3	Uses

² Kædede værdier er ikke additive. Summen af komponenterne er således ikke lig med den viste total. Størrelsen af differensen imellem de to kan ikke betragtes som indikator for resultaternes pålidelighed. Se i øvrigt afsnit 1.6.

TRANSLATION – ¹ Including acquisitions less disposals of valuables.
² Chained values do not show additivity. The sum of the components will thus not be equal to the shown totals. The magnitude of the difference is not an indicator of the reliability of the results.

Tabel 3.2 Konto 1-3: Produktion, indkomstdannelse mv.

	ENS-kode	2004	2005	2006	2007	2008*	2009*	
———— løbende priser, mio. kr./current prices, mill. dkk. ————								
Konto 1: Produktion								
1	Produktion	P.1	2 456 477	2 658 384	2 876 057	3 053 601	3 183 116	2 918 535
2	Produktskatter minus produktsubsidier	D.21-D.31	213 295	236 401	252 210	259 608	254 412	232 722
3	Tilgang fra Danmark i alt (1+2)		2 669 773	2 894 785	3 128 267	3 313 209	3 437 528	3 151 258
4	Forbrug i produktionen	P.2	1 203 593	1 349 528	1 496 607	1 617 946	1 696 685	1 495 149
5	Bruttonationalprodukt, BNP (3÷4)	B.1*g	1 466 180	1 545 257	1 631 659	1 695 264	1 740 843	1 656 108
6	Forbrug af fast realkapital	K.1	239 840	245 538	257 177	272 541	286 162	283 638
7	Nettonationalprodukt, NNP (5÷6)	B.1*n	1 226 341	1 299 719	1 374 482	1 422 723	1 454 681	1 372 470
Konto 2.1.1: Indkomstdannelse								
1	Bruttonationalprodukt, BNP	B.1*g	1 466 180	1 545 257	1 631 659	1 695 264	1 740 843	1 656 108
2	Produktskatter minus produktsubsidier	D.21-D.31	213 295	236 401	252 210	259 608	254 412	232 722
3	Bruttoværditilvækst (1÷2)	B.1g	1 252 885	1 308 856	1 379 449	1 435 655	1 486 431	1 423 386
4	Andre produktionskatter minus -subsidiær	D.29-D.39	2 791	-2 415	-1 826	-1 104	1 618	-2 834
5	Bruttofaktorindkomst, BFI (3÷4)		1 250 094	1 311 270	1 381 275	1 436 759	1 484 813	1 426 220
6	Aflønning af ansatte (resistente producenters udgifter)	D.1	785 480	823 659	871 273	929 268	982 203	972 614
7	Bruttooverskud af prod. og blandet indk. (5÷6) ¹	B.2g+B.3g	464 614	487 611	510 002	507 491	502 611	453 606
Konto 2.1.2: Allokering af primær indkomst								
1	Bruttooverskud af produktionen og blandet indkomst	B.2g+B.3g	464 614	487 611	510 002	507 491	502 611	453 606
2	Aflønning af ansatte (modtaget af resistente lønmodtagere)	D.1	784 556	819 917	866 650	917 401	966 492	959 136
3	Produktions- og importskatter minus -subsidiær	D.2-D.3	222 332	239 181	255 720	263 238	260 162	235 747
4	Formueindkomst fra udlandet, netto	D.4	1 415	20 097	29 730	25 375	34 577	37 682
5	Bruttonationalindkomst, BNI (1+2+3+4) ¹	B.5*g	1 472 917	1 566 806	1 662 101	1 713 505	1 763 842	1 686 172
Konto 2.2: Fordeling af sekundær indkomst								
1	Bruttonationalindkomst, BNI	B.5*g	1 472 917	1 566 806	1 662 101	1 713 505	1 763 842	1 686 172
2	Løbende indkomst- og formueskatter mv. fra udlandet, netto	D.5	1 385	2 950	3 297	3 323	4 168	3 590
3	Soc. bidrag og ydelser samt andre løb. overf. fra udl., netto	D.6+D.7	-35 360	-33 164	-37 004	-37 239	-36 131	-37 828
4	Disponibel bruttonationalindkomst (1+2+3) ¹	B.6g	1 438 942	1 536 592	1 628 395	1 679 589	1 731 879	1 651 934
Konto 2.4: Anvendelse af disponibel indkomst								
1	Disponibel bruttonationalindkomst	B.6g	1 438 942	1 536 592	1 628 395	1 679 589	1 731 879	1 651 934
2	Forbrugsudgift	P.3	1 096 242	1 147 648	1 209 187	1 260 387	1 305 063	1 309 887
3	Bruttoopsparing (1÷2) ¹	B.8g	342 700	388 944	419 208	419 202	426 816	342 047
Konto 3.1: Kapital								
1	Bruttoopsparing	B.8g	342 700	388 944	419 208	419 202	426 816	342 047
2	Kapitaloverførsler fra udlandet, netto	D.9	847	4 092	697	497	448	-478
3	Ændr. i nettoformue forårs. af opsp. og kap. overf. (1+2)	B.10.1	343 546	393 036	419 905	419 699	427 264	341 568
4	Faste bruttoinvesteringer mv. ²	P.51+P.53	285 007	303 943	356 030	371 375	365 473	303 368
5	Lagerforøgelse	P.52	13 501	17 864	14 585	24 778	15 156	-20 349
6	Anskaff. af ikke-finansielle ikke-producerede aktiver, netto	K.2	660	1 220	651	239	65	-218
7	Fordringsherhvervelse, netto (3÷4÷5÷6)	B.9	44 377	70 009	48 639	23 306	46 570	58 767
— prisindeks, årlig stigning i pct./price indices, percentage annual increase —								
Konto 1: Produktion								
1	Produktion	P.1	2,1	2,7	2,8	2,7	4,7	-1,4
2	Produktskatter minus produktsubsidier	D.21-D.31	0,0	2,8	2,0	1,4	1,3	-0,1
3	Tilgang fra Danmark i alt		1,9	2,7	2,7	2,6	4,5	-1,3
4	Forbrug i produktionen	P.2	1,5	2,6	3,3	3,0	5,1	-3,0
5	Bruttonationalprodukt, BNP	B.1*g	2,3	2,9	2,1	2,3	3,9	0,4
6	Forbrug af fast realkapital	K.1	0,4	0,8	1,6	2,7	1,0	-1,4
7	Nettonationalprodukt, NNP	B.1*n	2,7	3,3	2,2	2,2	4,4	0,7
Konto 2.1.1: Indkomstdannelse								
1	Bruttonationalprodukt, BNP	B.1*g	2,3	2,9	2,1	2,3	3,9	0,4
2	Produktskatter minus produktsubsidier	D.21-D.31	0,0	2,8	2,0	1,4	1,3	-0,1
3	Bruttoværditilvækst	B.1g	2,7	2,9	2,2	2,4	4,3	0,4

¹ Den tilhørende nettostørrelse frem kommer ved at fratække forbrug af fast realkapital (linie 6 i konto 1)

² Inklusiv anskaffelser minus afhændelser af værdigenstande

Account 1-3: Production, generation of income etc.

Table 3.2

2004	2005	2006	2007	2008*	2009*	
— 2000-priser, kædede værdier ³ , mio. kr./2000-prices, chained values ³ , mill. dkk. —						
Account 1: Production						
2 302 990	2 425 742	2 553 798	2 639 403	2 627 134	2 442 335	Output
200 252	215 996	225 985	229 479	221 893	203 199	Taxes less subsidies on products
2 503 406	2 641 904	2 779 960	2 869 098	2 849 375	2 646 011	Resources from Denmark (1+2)
1 159 166	1 266 889	1 359 650	1 427 308	1 423 986	1 294 192	Intermediate consumption
1 344 359	1 377 231	1 423 984	1 446 530	1 430 309	1 355 795	Gross domestic product, GDP (3÷4)
228 398	231 928	239 154	246 893	256 572	257 961	Consumption of fixed capital
1 116 136	1 145 392	1 184 878	1 199 975	1 174 929	1 100 427	Net domestic product, NDP (5÷6)
Account 2.1.1: Generation of income						
1 344 359	1 377 231	1 423 984	1 446 530	1 430 309	1 355 795	Gross domestic product, GDP
200 252	215 996	225 985	229 479	221 893	203 199	Taxes less subsidies on products
1 144 105	1 161 529	1 198 380	1 217 435	1 208 592	1 152 279	Gross value added (1÷2)
...	Other taxes less subsidies on production
...	Gross domestic product at factor cost (3÷4)
...	Compensation of employees (payable by res. prod.)
...	Gross operating surplus and mixed inc. (5÷6)¹
Account 2.1.2: Allocation of primary income						
...	Gross operating surplus and mixed income
...	Compensation of employees (received by res. employees)
...	Taxes less subsidies on production and imports
...	Property income, net from ROW
...	Gross national income (1+2+3+4)¹
Account 2.2: Secondary distribution of income						
...	Gross national income
...	Current taxes on income, wealth etc., net from ROW
...	Soc. contr. and benef. plus oth. curr. transf., net fr. ROW
...	Gross national disposable income (1+2+3)¹
Account 2.4: Use of disposable income						
...	Gross national disposable income
...	Final consumption expenditure
...	Gross saving (1÷2)¹
Account 3.1: Capital						
...	Gross saving
...	Capital transfers, net from ROW
...	Chg. in net worth due to saving and c. trsf. (1+2)
...	Gross fixed capital formation²
...	Changes in inventories
...	Acquisitions less disposals of non-financial non-produced assets
...	Net lending (3÷4÷5)
————— årlig realvækst i pct./annual increase in pct. —————						
Account 1: Production						
2,2	5,3	5,3	3,4	-0,5	-7,0	Output
6,9	7,9	4,6	1,5	-3,3	-8,4	Taxes less subsidies on products
2,6	5,5	5,2	3,2	-0,7	-7,1	Resources from Denmark
2,9	9,3	7,3	5,0	-0,2	-9,1	Intermediate consumption
2,3	2,4	3,4	1,6	-1,1	-5,2	Gross domestic product, GDP
3,4	1,5	3,1	3,2	3,9	0,5	Consumption of fixed capital
2,1	2,6	3,4	1,3	-2,1	-6,3	Net domestic product, NDP
Account 2.1.1: Generation of income						
2,3	2,4	3,4	1,6	-1,1	-5,2	Gross domestic product, GDP
6,9	7,9	4,6	1,5	-3,3	-8,4	Taxes less subsidies on products
1,5	1,5	3,2	1,6	-0,7	-4,7	Gross value added

³ Kædede værdier er ikke additive. Summen af komponenterne er således ikke lig med den viste total. Størrelsen af differensen imellem de to kan ikke betragtes som indikator for resultaternes pålidelighed. Se i øvrigt afsnit 1.6.

TRANSLATION - ¹ The corresponding net aggregate is derived by subtracting consumption of fixed capital (line 6 in account 1). ² Including acquisitions less disposals of valuables. ³ Chained values do not show additivity. The sum of the components will thus not be equal to the shown totals. The magnitude of the difference is not an indicator of the reliability of the results.

Tabel 3.3

Konto 4: Danmark og udlandet
Account 4: Rest of the World (ROW)

	ENS-kode	2004	2005	2006	2007	2008*	2009*
———— løbende priser, mio. kr./current prices, mill. dkk. ————							
1	Eksport af varer P.61	445 930	495 190	538 977	547 867	582 952	491 090
2	Turistindtægter P.34	34 585	34 978	36 130	35 796	36 248	35 482
3	Eksport af øvrige tjenester	184 489	226 838	274 495	301 578	339 776	266 266
4	Aflønning af ansatte fra udlandet D.1	6 412	5 187	5 839	4 477	4 592	4 782
5	Subsidier fra udlandet D.3	9 098	8 596	8 835	8 385	7 959	8 853
6	Formueindkomst fra udlandet D.4	85 876	147 855	163 370	185 093	182 639	132 234
7	Løbende indkomst- og formueskatter mv. fra udlandet D.5	2 935	3 617	4 041	4 184	5 043	4 465
8	Soc. bidrag og ydelser samt andre løb. overf. fra udl. D.6+D.7	16 411	9 151	8 345	8 784	10 646	11 403
9	Løbende indtægter fra udlandet i alt (1+...+8)	785 737	931 413	1 040 032	1 096 165	1 169 855	954 576
10	Modtagne kapitaloverførsler fra udlandet D.9	2 967	5 849	2 460	2 156	2 302	2 226
11	Afhændelse af ikke-finansielle ikke-producerede aktiver K.2	197	138	261	207	204	357
12	Indtægter fra udlandet i alt (9+10+11)	788 901	937 400	1 042 753	1 098 528	1 172 361	957 159
13	Import af varer P.71	406 165	460 193	530 919	556 212	593 560	459 625
14	Turistudgifter P.33	46 258	46 308	49 737	53 972	54 778	54 057
15	Import af øvrige tjenester	141 149	174 703	217 089	236 333	255 488	215 955
16	Aflønning af ansatte til udlandet D.1	7 336	8 930	10 463	16 344	20 303	18 259
17	Produktions- og importskatter til udlandet D.2	2 853	3 401	3 499	3 652	3 826	2 995
18	Formueindkomst til udlandet D.4	84 461	127 757	133 640	159 718	148 062	94 551
19	Løbende indkomst- og formueskatter mv. til udlandet D.5	1 550	668	744	861	875	875
20	Soc. bidrag og ydelser samt andre løb. overf. fra udl. D.6+D.7	51 771	42 315	45 348	46 023	46 777	49 231
21	Løbende udgifter til udlandet i alt (13+...+20)	741 544	864 275	991 440	1 073 116	1 123 668	895 549
22	Betalte kapitaloverførsler til udlandet D.9	2 120	1 757	1 762	1 659	1 854	2 704
23	Anskaffelse af ikke-finansielle ikke-producerede aktiver K.2	858	1 358	912	447	269	139
24	Udgifter til udlandet i alt (21 +22 +23)	744 522	867 391	994 114	1 075 222	1 125 791	898 392
25	Varebalance (Handelsbalance) (1÷13)	39 765	34 997	8 059	-8 345	-10 608	31 466
26	Tjenestebalance (2+3÷14÷15)	31 666	40 806	43 798	47 068	65 759	31 736
27	Vare- og tjenestebalancen (25+26) B.11	71 432	75 803	51 857	38 723	55 150	63 202
28	Løbende saldo over for udlandet (9÷21) B.12	44 193	67 138	48 593	23 048	46 186	59 027
29	Fordringserhvervelse, netto (12÷24) B.9	44 379	70 009	48 639	23 306	46 569	58 767

Tabel 3.4

Real disponibel bruttonationalindkomst mv.
Real gross national disposable income etc.

	ENS-kode	2004	2005	2006	2007	2008*	2009*
———— løbende priser, mio. kr./current prices, mill. dkk. ————							
1	Bruttonationalprodukt, BNP B.1*g	1 466 180	1 545 257	1 631 659	1 695 264	1 740 843	1 656 108
2	Aflønning af ansatte og formueindkomst fra udl., netto D.1+D.4	491	16 355	25 106	13 508	18 866	24 205
3	Produktions- og importskatter minus-subsidier fra udl. D.2-D.3	6 245	5 194	5 336	4 733	4 133	5 859
4	Bruttonationalindkomst (1+2+3), BNI B.5*g	1 472 917	1 566 806	1 662 101	1 713 505	1 763 842	1 686 172
5	Løbende overførsler fra udlandet, netto D.5+D.6+D.7	-33 975	-30 214	-33 706	-33 916	-31 963	-34 239
6	Disponibel bruttonationalindkomst (4+5) B.6g	1 438 942	1 536 592	1 628 395	1 679 589	1 731 879	1 651 934
2000-priser, kædede værdier ¹ , mio. kr./2000-prices, chained values ¹ , mill. dkk.							
1	Bruttonationalprodukt, BNP B.1*g	1 344 359	1 377 231	1 423 984	1 446 530	1 430 309	1 355 795
5	Bruttonationalindkomst, BNI B.5*g	1 371 485	1 431 203	1 484 496	1 493 584	1 491 436	1 417 660
7	Disponibel bruttonationalindkomst B.6g	1 336 907	1 400 896	1 451 872	1 461 278	1 461 894	1 383 896
———— prisindeks, årlig stigning i pct./price indices, percentage annual increase ————							
1	Bruttonationalprodukt, BNP B.1*g	2,3	2,9	2,1	2,3	3,9	0,4
2	Bruttonationalindkomst, BNI B.5*g	1,8	1,9	2,3	2,5	3,1	0,6
3	Disponibel bruttonationalindkomst B.6g	1,8	1,9	2,3	2,5	3,1	0,8
———— årlig realvækst i pct./percentage annual real growth. ————							
1	Bruttonationalprodukt, BNP B.1*g	2,3	2,4	3,4	1,6	-1,1	-5,2
2	Bruttonationalindkomst, BNI B.5*g	4,0	4,4	3,7	0,6	-0,1	-4,9
3	Disponibel bruttonationalindkomst B.6g	3,8	4,8	3,6	0,6	0,0	-5,3

¹ Kædede værdier er ikke additive. Summen af komponenterne er således ikke lig med den viste total. Størrelsen af differensen imellem de to kan ikke betragtes som indikator for resultaternes pålidelighed. Se i øvrigt afsnit 1.6.

TRANSLATION - ¹ Chained values do not show additivity. The sum of the components will thus not be equal to the shown totals. The magnitude of the difference is not an indicator of the reliability of the results.

Tabel 3.5

Konto 0: Varer og tjenester pr. capita
Account 0: Goods and services pr. capita

	ENS-kode	2004	2005	2006	2007	2008*	2009*
		løbende priser, kr./current prices, dkk.					
1	Produktion	454 647	490 607	529 002	559 257	579 572	528 567
2	Markedsmæssig produktion	362 406	394 540	427 326	454 206
3	Produktion til eget brug	22 144	23 720	26 164	26 766
4	Anden ikke-markedsmæssig produktion	70 098	72 346	75 512	78 284
5	Produktskatter minus produktsubsidier	39 477	43 628	46 390	47 546	46 323	42 148
6	Produktskatter	42 883	46 260	49 013	50 166	49 048	44 981
7	Produktsubsidier	3 406	2 632	2 623	2 620	2 726	2 833
8	Import af varer og tjenester	109 859	125 717	146 732	155 037	164 566	132 142
9	Import af varer	75 173	84 929	97 654	101 868	108 074	83 241
10	Import af tjenester	34 686	40 788	49 078	53 169	56 492	48 901
11	Tilgang i alt (1+5+8)	603 983	659 952	722 124	761 840	790 461	702 856
12	Forbrug i produktionen	222 762	249 057	275 276	296 321	308 927	270 782
13	Forbrugsudgift	202 894	211 799	222 410	230 836	237 622	237 229
14	Privat forbrugsudgift	130 892	137 516	144 679	150 255	152 997	147 346
15	Offentlig forbrugsudgift	72 002	74 283	77 731	80 581	84 625	89 884
16	Offentlig individuel forbrugsudgift	50 397	51 779	54 184	56 543	60 414	64 445
17	Offentlig kollektiv forbrugsudgift	21 605	22 505	23 547	24 038	24 211	25 438
18	Faste bruttoinvesteringer mv.¹	52 749	56 093	65 486	68 016	66 544	54 942
19	Lagerforøgelser	2 499	3 297	2 683	4 538	2 760	-3 685
20	Eksport af varer og tjenester	123 080	139 706	156 270	162 129	174 607	143 588
21	Eksport af varer	82 533	91 388	99 136	100 340	106 142	88 940
22	Eksport af tjenester	40 546	48 318	57 134	61 789	68 465	54 649
23	Anvendelse i alt (12+13+18+19+20)	603 983	659 952	722 124	761 840	790 461	702 856

¹ Inklusiv anskaffelser minus afhændelser af værdigenstande

TRANSLATION - ¹ Including acquisitions less disposals of valuables

Tabel 3.6 **Konto 1-3: Produktion, indkomstdannelse mv. pr. capita**
Account 1-3: Production, generation of income etc. pr. capita

	ENS-kode	2004	2005	2006	2007	2008*	2009*	
———— løbende priser, kr./current prices, dkk. ————								
Konto 1: Produktion								
1	Produktion	P.1	454 647	490 607	529 002	559 257	579 572	528 567
2	Produktskatter minus produktsubsidier	D.21-D.31	39 477	43 628	46 390	47 546	46 323	42 148
3	Tilgang fra Danmark i alt (1+2)		494 124	534 235	575 392	606 803	625 895	570 714
4	Forbrug i produktionen	P.2	222 762	249 057	275 276	296 321	308 927	270 782
5	Bruttonationalprodukt, BNP (3÷4)	B.1*g	271 362	285 179	300 116	310 482	316 968	299 932
6	Forbrug af fast realkapital	K.1	44 390	45 314	47 303	49 915	52 104	51 369
7	Nettonationalprodukt, NNP (5÷6)	B.1*n	226 972	239 864	252 813	260 567	264 864	248 564
Konto 2.1.1: Indkomstdannelse								
1	Bruttonationalprodukt, BNP	B.1*g	271 362	285 179	300 116	310 482	316 968	299 932
2	Produktskatter minus produktsubsidier	D.21-D.31	39 477	43 628	46 390	47 546	46 323	42 148
3	Bruttoværditilvækst (1÷2)	B.1g	231 885	241 550	253 727	262 935	270 645	257 785
4	Andre produktionskatter minus -subsidier	D.29-D.39	517	-446	-336	-202	295	-513
5	Bruttofaktorindkomst, BFI (3÷4)		231 369	241 996	254 062	263 137	270 350	258 298
6	Aflønning af ansatte (resistente producenters udgifter)	D.1	145 377	152 007	160 256	170 192	178 837	176 147
7	Bruttooverskud af prod. og blandet indk. (5÷6)¹	B.2g+B.3g	85 991	89 989	93 806	92 945	91 514	82 151
Konto 2.1.2: Allokering af primær indkomst								
1	Bruttooverskud af produktionen og blandet indkomst	B.2g+B.3g	85 991	89 989	93 806	92 945	91 514	82 151
2	Aflønning af ansatte (modtaget af resistente lønmodtagere)	D.1	145 206	151 316	159 406	168 019	175 976	173 706
3	Produktions- og importskatter minus -subsidier	D.2-D.3	41 149	44 141	47 035	48 211	47 370	42 695
4	Formueindkomst fra udlandet, netto	D.4	262	3 709	5 468	4 647	6 296	6 825
5	Bruttonationalindkomst, BNI (1+2+3+4)¹	B.5*g	272 609	289 155	305 716	313 823	321 155	305 377
Konto 2.2: Fordeling af sekundær indkomst								
1	Bruttonationalindkomst, BNI	B.5*g	272 609	289 155	305 716	313 823	321 155	305 377
2	Løbende indkomst- og formueskatter mv. fra udlandet, netto ...	D.5	256	544	606	609	759	650
3	Soc. bidrag og ydelser samt andre løb. overf. fra udl., netto	D.6+D.7	-6 544	-6 120	-6 806	-6 820	-6 579	-6 851
4	Disponibel bruttonationalindkomst (1+2+3)¹	B.6g	266 321	283 579	299 516	307 611	315 335	299 176
Konto 2.4: Anvendelse af disponibel indkomst								
1	Disponibel bruttonationalindkomst	B.6g	266 321	283 579	299 516	307 611	315 335	299 176
2	Forbrugsudgift	P.3	202 894	211 799	222 410	230 836	237 622	237 229
3	Bruttoopsparing (1÷2)¹	B.8g	63 427	71 780	77 106	76 775	77 713	61 947
Konto 3.1: Kapital								
1	Bruttoopsparing	B.8g	63 427	71 780	77 106	76 775	77 713	61 947
2	Kapitaloverførsler fra udlandet, netto	D.9	157	755	128	91	82	-87
3	Ændr. i nettoformue forårs. af opsp. og kap.overf. (1+2) ..	B.10.1	63 584	72 535	77 235	76 866	77 795	61 860
4	Faste bruttoinvesteringer mv. ²	P.51+P.53	52 749	56 093	65 486	68 016	66 544	54 942
5	Lagerforøgelser	P.52	2 499	3 297	2 683	4 538	2 760	-3 685
6	Anskaff. af ikke-finansielle ikke-producerede aktiver, netto	K.2	122	225	120	44	12	-40
7	Fordringserhvervelse, netto (3÷4÷5÷6)	B.9	8 213	12 920	8 946	4 268	8 479	10 643

¹ Den tilhørende nettostørrelse frem kommer ved at fratække forbrug af fast realkapital (linie 6 i konto 1). ² Inklusiv anskaffelser minus afhændelser af værdigenstande.

TRANSLATION - ¹ The corresponding net aggregate is derived by subtracting consumption of fixed capital (line 6 in account 1). ² Including acquisitions less disposals of valuables.

Tabel 3.7

Konto 4: Danmark og udlandet pr. capita
Account 4: Rest of the World (ROW) pr. capita

	ENS-kode	2004	2005	2006	2007	2008*	2009*
———— løbende priser, kr./current prices, dkk. ————							
1	Eksport af varer P.61	82 533	91 388	99 136	100 340	106 142	88 940
2	Turistindtægter P.34	6 401	6 455	6 646	6 556	6 600	6 426
3	Eksport af øvrige tjenester	34 145	41 863	50 489	55 233	61 865	48 223
4	Aflønning af ansatte fra udlandet D.1	1 187	957	1 074	820	836	866
5	Subsidier fra udlandet D.3	1 684	1 586	1 625	1 536	1 449	1 603
6	Formueindkomst fra udlandet D.4	15 894	27 287	30 049	33 899	33 254	23 948
7	Løbende indkomst- og formueskatter mv. fra udlandet . . D.5	543	668	743	766	918	809
8	Soc. bidrag og ydelser samt andre løb. overf. fra udl. . . . D.6+D.7	3 037	1 689	1 535	1 609	1 938	2 065
9	Løbende indtægter fra udlandet i alt (1+...+8)	145 425	171 893	191 297	200 759	213 004	172 880
10	Modtagne kapitaloverførsler fra udlandet D.9	549	1 079	452	395	419	403
11	Anhændelse af ikke-finansielle ikke-producerede aktiver K.2	36	26	48	38	37	65
12	Indtægter fra udlandet i alt (9+10+11)	146 011	172 998	191 797	201 192	213 460	173 348
13	Import af varer P.71	75 173	84 929	97 654	101 868	108 074	83 241
14	Turistudgifter P.33	8 562	8 546	9 148	9 885	9 974	9 790
15	Import af øvrige tjenester	26 124	32 242	39 930	43 284	46 518	39 111
16	Aflønning af ansatte til udlandet D.1	1 358	1 648	1 925	2 993	3 697	3 307
17	Produktions- og importskatter til udlandet D.2	528	628	644	669	697	542
18	Formueindkomst til udlandet D.4	15 632	23 578	24 581	29 252	26 959	17 124
19	Løbende indkomst- og formueskatter mv. til udlandet . . D.5	287	123	137	158	159	159
20	Soc. bidrag og ydelser samt andre løb. overf. fra udl. . . . D.6+D.7	9 582	7 809	8 341	8 429	8 517	8 916
21	Løbende udgifter til udlandet i alt (13+...+20)	137 246	159 503	182 359	196 538	204 594	162 190
22	Betalte kapitaloverførsler til udlandet D.9	392	324	324	304	337	490
23	Anskaffelse af ikke-finansielle ikke-producerede aktiver K.2	159	251	168	82	49	25
24	Udgifter til udlandet i alt (21 +22 +23)	137 797	160 078	182 851	196 923	204 981	162 705
25	Varebalance (Handelsbalance) (1÷13)	7 360	6 459	1 482	-1 528	-1 932	5 699
26	Tjenestebalance (2+3÷14÷15)	5 861	7 531	8 056	8 620	11 973	5 748
27	Vare- og tjenestebalancen (25+26) B.11	13 221	13 989	9 538	7 092	10 042	11 446
28	Løbende saldo over for udlandet (9÷21) B.12	8 179	12 390	8 938	4 221	8 409	10 690
29	Fordringserhvervelse, netto (12÷24) B.9	8 214	12 920	8 946	4 268	8 479	10 643

Tabel 3.8

Selskaber
Corporations

	ENS-kode	2004	2005	2006	2007	2008*	2009*
———— løbende priser, mio. kr./current prices, mill. dkk. ————							
Konto 1: Produktion							
1 Produktion	P.1	1 741 558	1 918 893	2 103 016	2 249 412	2 348 993	2 070 076
2 Forbrug i produktionen	P.2	956 697	1 087 890	1 214 587	1 313 091	1 379 976	1 183 154
3 Bruttoværditilvækst (1÷2)	B.1g	784 860	831 003	888 429	936 321	969 017	886 922
4 Forbrug af fast realkapital	K.1	154 192	157 475	164 489	173 437	182 396	179 265
5 Nettoværditilvækst (3÷4)	B.1n	630 668	673 527	723 939	762 884	786 621	707 657
Konto 2.1.1: Indkomstdannelse							
1 Bruttoværditilvækst	B.1g	784 860	831 003	888 429	936 321	969 017	886 922
2 Andre produktionsskatter minus -subsider	D.29-D.39	3 129	1 996	2 019	2 768	3 716	1 923
3 Bruttofaktorindkomst, BFI (1÷2)		781 731	829 007	886 410	933 553	965 301	884 999
4 Aflønning af ansatte (residente producenters udgifter)	D.1	477 395	507 149	542 331	593 263	628 020	596 856
5 Bruttooverskud af produktionen (3÷4)¹	B.2g	304 336	321 858	344 079	340 290	337 281	288 143
Konto 2.1.2: Allokering af primær indkomst							
1 Bruttooverskud af produktionen	B.2g	304 336	321 858	344 079	340 290	337 281	288 143
2 Formueindkomst, netto	D.4	-8 198	1 241	-4 577	619	10 797	42 311
3 Primær bruttoindkomst (1+2)¹	B.5g	296 137	323 098	339 502	340 909	348 078	330 453
Konto 2.2: Fordeling af sekundær indkomst							
1 Primær bruttoindkomst	B.5g	296 137	323 098	339 502	340 909	348 078	330 453
2 Løbende indkomst- og formueskatter mv.	D.5	•	•	•	•	•	•
3 Bidrag til sociale ordninger	D.61	94 122	91 651	129 078	144 210	146 865	145 022
4 Sociale ydelser undtagen sociale overførsler i naturalier	D.62	•	•	•	•	•	•
5 Andre løbende overførsler	D.7	48 801	43 776	44 380	52 015	50 298	48 369
6 I alt bruttoindtægter (1+2+3+4+5)		439 061	458 525	512 960	537 134	545 241	523 844
7 Løbende indkomst- og formueskatter mv.	D.5	46 473	60 800	71 088	64 317	57 307	40 667
8 Bidrag til sociale ordninger	D.61	•	•	•	•	•	•
9 Sociale ydelser undtagen sociale overførsler i naturalier	D.62	40 899	45 307	53 994	58 294	57 922	61 740
10 Andre løbende overførsler	D.7	52 722	46 016	47 174	55 410	54 440	52 483
11 I alt bruttoudgifter (7+8+9+10)		140 095	152 123	172 257	178 020	169 669	154 889
12 Disponibel bruttoindkomst (6÷11)¹	B.6g	298 965	306 402	340 703	359 114	375 572	368 954
Konto 2.4: Anvendelse af disponibel indkomst							
1 Disponibel bruttoindkomst	B.6g	298 965	306 402	340 703	359 114	375 572	368 954
2 Korr. for ændringer i husholdningernes nettoformue i pensionskassereserver	D.8	53 223	46 344	75 083	85 916	88 943	83 282
3 Bruttoopsparing (1÷2)¹	B.8g	245 743	260 058	265 620	273 198	286 629	285 672
Konto 3.1: Kapital							
1 Bruttoopsparing	B.8g	245 743	260 058	265 620	273 198	286 629	285 672
2 Kapitaloverførsler, netto	D.9	-4 242	-1 596	-4 055	-2 963	-2 435	164
3 Ændr. i nettoformue fra opsparing og kapitaloverførsler (1+2)	B.10.1	241 500	258 463	261 565	270 235	284 194	285 836
4 Faste bruttoinvesteringer mv. ²	P.51+P.53	186 527	187 002	217 722	226 950	220 956	181 382
5 Lagerforøgelse	P.52	11 775	14 850	14 102	20 756	13 852	-20 527
6 Anskaffelse af ikke-fin. ikke-producerede aktiver, netto	K.2	686	1 596	1 414	-25	-713	-599
7 Fordringserhvervelse, netto (3÷4÷5÷6)	B.9	42 512	55 015	28 327	22 555	50 099	125 580

¹ Den tilhørende nettostørrelse frem kommer ved at fratække forbrug af fast realkapital (linie 4 i konto 1). ² Inklusiv anskaffelse minus afhændelse af værdigenstande

TRANSLATION - ¹ The corresponding net aggregate is derived by subtracting consumption of fixed capital (line 6 in account 1). ² Including acquisitions less disposals of valuables.

Tabel 3.8 (fortsat)

Selskaber
Corporations

	ENS-kode	2004	2005	2006	2007	2008*	2009*
———— løbende priser, mio. kr./current prices, mill. dkk. ————							
Konto 3.2: Finansiell (transaktions-) konto							
1 Fordringserhvervelse, netto (2-12)	B.9	42 512	55 016	28 327	22 553	50 099	125 580
2 Finansielle aktiver (3+4+5+6+7+8+11)	F.	779 837	1 208 180	1 187 388	1 484 550	1 099 640	11 579
3 Monetært guld og særlige trækningsrettigheder	F.1	-223	444	1 260	-129	-53	-372
4 Sedler og mønt samt indskud	F.2	35 881	381 701	102 634	489 718	436 633	-377 954
5 Værdipapirer undtagen aktier	F.3	250 919	169 536	71 303	270 647	631 694	156 987
6 Lån	F.4	234 787	413 084	404 478	446 897	513 989	-26 383
7 Aktier og andre ejerandelsbeviser	F.5	281 028	263 926	366 410	239 816	-490 191	278 742
8 Forsikringstekniske reserver (9+10)	F.6	1 717	2 249	-3 250	2 521	-4 202	868
9 Husholdningers nettoformue i livsforsikrings- og pensionskassereserver ...	F.61	-	-	-	-	-	-
10 Præmie- og erstatningsreserver	F.62	1 717	2 249	-3 250	2 521	-4 202	868
11 Andre forfaldne ikke-betalte mellemværender	F.7	-24 273	-22 759	244 554	35 081	11 770	-20 311
12 Finansielle passiver (13+14+15+16+17+18+21)	F.	737 324	1 153 165	1 159 061	1 461 997	1 049 541	-114 002
13 Monetært guld og andre trækningsrettigheder	F.1
14 Sedler og mønt samt andre indskud	F.2	111 403	431 306	327 814	638 591	521 207	-418 589
15 Værdipapirer undtagen aktier	F.3	232 834	313 138	200 481	359 621	483 723	92 551
16 Lån	F.4	128 412	190 337	247 002	134 955	389 166	-82 277
17 Aktier og andre ejerandelsbeviser	F.5	195 113	158 666	153 157	225 773	-470 321	245 386
18 Forsikringstekniske reserver (19+20)	F.6	58 986	49 481	64 447	80 849	78 173	78 590
19 Husholdningers nettoformue i livsforsikrings- og pensionskassereserver ...	F.61	50 348	44 266	63 925	78 616	81 581	75 910
20 Præmie- og erstatningsreserver	F.62	8 637	5 216	522	2 233	-3 409	2 680
21 Andre forfaldne ikke-betalte mellemværender	F.7	10 577	10 236	166 159	22 208	47 593	-29 661

Anm.: Opgørelsen er ukonsolideret, dvs. at finansielle mellemværende mellem de enkelte enheder i sektoren ikke elimineres.

TRANSLATION - The statistics are unconsolidated, i.e. financial outstanding amounts between each individual unit in the sector are not eliminated

Tabel 3.9 Ikke-finansielle selskaber
 Non-financial corporations

	ENS-kode	2004	2005	2006	2007	2008*	2009*
———— løbende priser, mio. kr./current prices, mill. dkk. ————							
Konto 1: Produktion							
1 Produktion	P.1	1 631 454	1 798 806	1 976 232	2 114 406	2 204 443	1 919 512
2 Forbrug i produktionen	P.2	913 466	1 038 415	1 161 951	1 259 753	1 324 632	1 129 235
3 Bruttoværditilvækst (1÷2)	B.1g	717 988	760 391	814 281	854 653	879 811	790 278
4 Forbrug af fast realkapital	K.1	147 323	150 400	157 267	165 849	174 840	172 070
5 Nettoværditilvækst (3÷4)	B.1n	570 666	609 991	657 015	688 803	704 971	618 207
Konto 2.1.1: Indkomstdannelse							
1 Bruttoværditilvækst	B.1g	717 988	760 391	814 281	854 653	879 811	790 278
2 Andre produktionsskatter minus -subsidiær	D.29-D.39	481	-794	-1 053	-471	141	-1 667
3 Bruttofaktorindkomst, BFI (1÷2)		717 507	761 185	815 334	855 123	879 670	791 945
4 Aflønning af ansatte (residente producenteres udgifter)	D.1	441 155	468 952	501 318	544 662	577 408	545 729
5 Bruttooverskud af produktionen (3÷4)¹	B.2g	276 352	292 233	314 016	310 461	302 262	246 216
Konto 2.1.2: Allokering af primær indkomst							
1 Bruttooverskud af produktionen	B.2g	276 352	292 233	314 016	310 461	302 262	246 216
2 Formueindkomst, netto	D.4	-31 298	-27 746	-36 477	-44 129	-30 964	-19 525
3 Heraf udloddet selskabsudbytte, udgift	D.42	107 078	102 871	164 119	119 208	123 072	112 866
4 Heraf reinvesteret indtjening på direkte udenlandske investeringer, udgift	D.43	11 750	12 057	-6 670	2 039	-12 679	-26 869
5 Bruttovirksomhedsindkomst (1+2+3+4)	B.4	363 882	379 415	434 989	387 578	381 691	312 688
6 Primær bruttoindkomst (5÷3÷4)¹	B.5g	245 054	264 488	277 539	266 332	271 298	226 691
Konto 2.2: Fordeling af sekundær indkomst							
1 Primær bruttoindkomst	B.5g	245 054	264 488	277 539	266 332	271 298	226 691
2 Løbende indkomst- og formueskatter mv.	D.5
3 Bidrag til sociale ordninger	D.61
4 Sociale ydelser undtagen sociale overførsler i naturalier	D.62
5 Andre løbende overførsler	D.7	13 546	8 362	9 698	13 379	12 887	9 523
6 I alt bruttoindtægter (1+2+3+4+5)		258 599	272 850	287 238	279 710	284 185	236 214
7 Løbende indkomst- og formueskatter mv.	D.5	36 790	46 275	53 570	51 289	53 704	37 063
8 Bidrag til sociale ordninger	D.61
9 Sociale ydelser undtagen sociale overførsler i naturalier	D.62
10 Andre løbende overførsler	D.7	17 467	10 603	12 493	16 773	17 029	13 637
11 I alt bruttoudgifter (7+8+9+10)		54 257	56 878	66 063	68 062	70 733	50 700
12 Disponibel bruttoindkomst (6÷11)¹	B.6g	204 342	215 972	221 175	211 648	213 452	185 514
Konto 2.4: Anvendelse af disponibel indkomst							
1 Disponibel bruttoindkomst	B.6g	204 342	215 972	221 175	211 648	213 452	185 514
2 Bruttoopsparing¹	B.8g	204 342	215 972	221 175	211 648	213 452	185 514
Konto 3.1: Kapital							
1 Bruttoopsparing	B.8g	204 342	215 972	221 175	211 648	213 452	185 514
2 Kapitaloverførsler, netto	D.9	-4 206	-713	-4 037	-2 319	-2 002	594
3 Ændr. i nettoformue fra opsparing og kapitaloverførsler (1+2)	B.10.1	200 136	215 259	217 138	209 330	211 450	186 108
4 Faste bruttoinvesteringer mv. ²	P.51+P.53	180 746	181 850	211 187	219 945	214 050	175 357
5 Lagerforøgelser	P.52	11 775	14 850	14 102	20 756	13 852	-20 527
6 Anskaffelser af ikke-fin. ikke-producerede aktiver, netto	K.2	686	1 596	1 381	-48	-737	-674
7 Fordringserhvervelse, netto (3÷4÷5÷6)	B.9	6 929	16 963	-9 532	-31 323	-15 715	31 951

¹ Den tilhørende nettostørrelse frem kommer ved at fratække forbrug af fast realkapital (linie 4 i konto 1)

² Inklusiv anskaffelser minus afhændelser af værdigenstande

TRANSLATION - ¹ The corresponding net aggregate is derived by subtracting consumption of fixed capital (line 4 in account 1). ² Including acquisitions less disposals of valuables.

Tabel 3.9 (fortsat)

Ikke-finansielle selskaber
Non-financial corporations

	ENS-kode	2004	2005	2006	2007	2008*	2009*
		———— løbende priser, mio. kr./current prices, mill. dkk. ————					
Konto 3.2: Finansiell (transaktions-) konto							
1 Fordringerhvervelse, netto (2-12)	B.9	6 929	16 964	-9 533	-31 325	-15 715	31 951
2 Finansielle aktiver (3+4+5+6+7+8+11)	F.	238 652	187 204	333 328	142 414	-153 231	196 693
3 Monetært guld og særlige trækingsrettigheder	F.1	-	-	-	-	-	-
4 Sedler og mønt samt indskud	F.2	-15 579	129 561	-77 269	50 565	90 650	-131 818
5 Værdipapirer undtagen aktier	F.3	114 291	17 478	-80 863	-28 645	93 722	96 883
6 Lån	F.4	30 241	16 456	-11 460	37 641	95 081	-3 853
7 Aktier og andre ejerandelsbeviser	F.5	150 695	126 241	229 156	112 009	-425 918	264 360
8 Forsikringstekniske reserver (9+10)	F.6	906	1 244	-730	1 835	-1 872	299
9 Husholdningers nettoformue i livsforsikrings- og pensionskassereserver	F.61	-	-	-	-	-	-
10 Præmie- og erstatningsreserver	F.62	906	1 244	-730	1 835	-1 872	299
11 Andre forfaldne ikke-betalte mellemværender	F.7	-41 903	-103 774	274 493	-30 991	-4 894	-29 178
12 Finansielle passiver (13+14+15+16+17+18+21)	F.	231 722	170 240	342 860	173 739	-137 516	164 741
13 Monetært guld og andre trækingsrettigheder	F.1
14 Sedler og mønt samt andre indskud	F.2	-	-	-	-	-	-
15 Værdipapirer undtagen aktier	F.3	28 761	-2 172	-6 184	-23 542	-38 156	38 381
16 Lån	F.4	118 339	172 523	199 150	110 333	215 902	-114 910
17 Aktier og andre ejerandelsbeviser	F.5	95 085	7 802	10 878	144 958	-293 707	237 899
18 Forsikringstekniske reserver (19+20)	F.6	-	-	-	-	-	-
19 Husholdningers nettoformue i livsforsikrings- og pensionskassereserver	F.61	-	-	-	-	-	-
20 Præmie- og erstatningsreserver	F.62	-	-	-	-	-	-
21 Andre forfaldne ikke-betalte mellemværender	F.7	-10 463	-7 913	139 015	-58 010	-21 555	3 372

Anm.: Opgørelsen er ukonsolideret, dvs. at finansielle mellemværende mellem de enkelte enheder i sektoren ikke elimineres.

TRANSLATION - The statistics are unconsolidated, i.e. financial outstanding amounts between each individual unit in the sector are not eliminated

Tabel 3.10

Finansielle selskaber
Financial corporations

	ENS-kode	2004	2005	2006	2007	2008*	2009*
———— løbende priser, mio. kr./current prices, mill. dkk. ————							
Konto 1: Produktion							
1 Produktion	P.1	110 104	120 086	126 784	135 006	144 550	150 564
2 Forbrug i produktionen	P.2	43 232	49 475	52 636	53 338	55 345	53 920
3 Bruttoværditilvækst (1÷2)	B.1g	66 872	70 611	74 148	81 668	89 206	96 644
4 Forbrug af fast realkapital	K.1	6 870	7 075	7 223	7 587	7 556	7 194
5 Nettoværditilvækst (3÷4)	B.1n	60 002	63 536	66 925	74 081	81 650	89 450
Konto 2.1.1: Indkomstdannelse							
1 Bruttoværditilvækst	B.1g	66 872	70 611	74 148	81 668	89 206	96 644
2 Andre produktionsskatter minus -subsider	D.29-D.39	2 648	2 789	3 071	3 238	3 574	3 590
3 Bruttofaktorindkomst, BFI (1÷2)		64 224	67 822	71 076	78 430	85 631	93 054
4 Aflønning af ansatte (residente producenters udgifter)	D.1	36 240	38 197	41 013	48 601	50 612	51 127
5 Bruttooverskud af produktionen (3÷4)¹	B.2g	27 984	29 625	30 063	29 829	35 020	41 926
Konto 2.1.2: Allokering af primær indkomst							
1 Bruttooverskud af produktionen	B.2g	27 984	29 625	30 063	29 829	35 020	41 926
2 Formueindkomst, netto	D.4	23 100	28 986	31 900	44 748	41 761	61 836
3 Heraf udloddet selskabsudbytte, udgift	D.42	27 999	41 112	37 234	45 636	50 274	28 730
4 Heraf reinvesteret indtjening på direkte udenlandske investeringer, udgift	D.43	424	-1 756	5 777	7	-5 430	9 493
5 Bruttovirksomhedsindkomst (1+2+3+4)	B.4	79 507	97 966	104 974	120 220	121 624	141 985
6 Primær bruttoindkomst (5÷3÷4)¹	B.5g	51 084	58 611	61 963	74 577	76 781	103 762
Konto 2.2: Fordeling af sekundær indkomst							
1 Primær bruttoindkomst	B.5g	51 084	58 611	61 963	74 577	76 781	103 762
2 Løbende indkomst- og formueskatter mv.	D.5
3 Bidrag til sociale ordninger	D.61	94 122	91 651	129 078	144 210	146 865	145 022
4 Sociale ydelser undtagen sociale overførsler i naturalier	D.62
5 Andre løbende overførsler	D.7	35 256	35 414	34 681	38 637	37 411	38 846
6 I alt bruttoindtægter (1+2+3+4+5)		180 461	185 675	225 722	257 424	261 057	287 630
7 Løbende indkomst- og formueskatter mv.	D.5	9 684	14 525	17 518	13 028	3 604	3 604
8 Bidrag til sociale ordninger	D.61
9 Sociale ydelser undtagen sociale overførsler i naturalier	D.62	40 899	45 307	53 994	58 294	57 922	61 740
10 Andre løbende overførsler	D.7	35 256	35 414	34 681	38 637	37 411	38 846
11 I alt bruttoudgifter (7+8+9+10)		85 839	95 245	106 194	109 959	98 936	104 189
12 Disponibel bruttoindkomst (6÷11)¹	B.6g	94 623	90 430	119 528	147 466	162 120	183 441
Konto 2.4: Anvendelse af disponibel indkomst							
1 Disponibel bruttoindkomst	B.6g	94 623	90 430	119 528	147 466	162 120	183 441
2 Korr. for ændringer i husholdningernes nettoformue i pensionskassereserv.	D.8	53 223	46 344	75 083	85 916	88 943	83 282
3 Bruttoopsparing (1÷2÷3)¹	B.8g	41 400	44 086	44 445	61 549	73 177	100 158
Konto 3.1: Kapital							
1 Bruttoopsparing	B.8g	41 400	44 086	44 445	61 549	73 177	100 158
2 Kapitaloverførsler, netto	D.9	-36	-883	-18	-644	-433	-430
3 Ændr. i nettoformue fra opsparing og kapitaloverførsler (1+2)	B.10.1	41 364	43 203	44 427	60 905	72 744	99 728
4 Faste bruttoinvesteringer mv. ²	P.51+P.53	5 781	5 152	6 534	7 005	6 906	6 025
5 Lagerforøgelser	P.52	-	-	-	-	-	-
6 Anskaffelser af ikke-fin. ikke-producerede aktiver, netto	K.2	-	-	33	23	25	74
7 Fordringsherværelse, netto (3÷4÷5÷6)	B.9	35 583	38 052	37 860	53 878	65 814	93 629

¹ Den tilhørende nettostørrelse frem kommer ved at fratække forbrug af fast realkapital (linie 4 i konto 1)

² Inklusiv anskaffelser minus afhændelser af værdigenstande

TRANSLATION - ¹ The corresponding net aggregate is derived by subtracting consumption of fixed capital (line 4 in account 1). ² Including acquisitions less disposals of valuables.

Tabel 3.10 (fortsat)

Finansielle selskaber
Financial corporations

	ENS-kode	2004	2005	2006	2007	2008*	2009*
———— løbende priser, mio. kr./current prices, mill. dkk. ————							
Konto 3.2: Finansiell (transaktions-) konto							
1 Fordringserhvervelse, netto (2-12)	B.9	35 583	38 052	37 860	53 878	65 814	93 629
2 Finansielle aktiver (3+4+5+6+7+8+11)	F.	541 185	1 020 976	854 060	1 342 136	1 252 871	-185 114
3 Monetært guld og særlige trækningsrettigheder	F.1	-223	444	1 260	-129	-53	-372
4 Sedler og mønt samt indskud	F.2	51 460	252 140	179 903	439 153	345 983	-246 136
5 Værdipapirer undtagen aktier	F.3	136 628	152 058	152 166	299 292	537 972	60 104
6 Lån	F.4	204 546	396 628	415 938	409 256	418 908	-22 530
7 Aktier og andre ejerandelsbeviser	F.5	130 333	137 685	137 254	127 807	-64 273	14 382
8 Forsikringstekniske reserver (9+10)	F.6	811	1 005	-2 520	686	-2 330	569
9 Husholdningers nettoformue i livsforsikrings- og pensionskassereserver ...	F.61	-	-	-	-	-	-
10 Præmie- og erstatningsreserver	F.62	811	1 005	-2 520	686	-2 330	569
11 Andre forfaldne ikke-betalte mellemværender	F.7	17 630	81 015	-29 939	66 072	16 664	8 867
12 Finansielle passiver (13+14+15+16+17+18+21)	F.	505 602	982 925	816 201	1 288 258	1 187 057	-278 743
13 Monetært guld og andre trækningsrettigheder	F.1
14 Sedler og mønt samt andre indskud	F.2	111 403	431 306	327 814	638 591	521 207	-418 589
15 Værdipapirer undtagen aktier	F.3	204 073	315 310	206 665	383 163	521 879	54 170
16 Lån	F.4	10 073	17 814	47 852	24 622	173 264	32 633
17 Aktier og andre ejerandelsbeviser	F.5	100 028	150 864	142 279	80 815	-176 614	7 487
18 Forsikringstekniske reserver (19+20)	F.6	58 986	49 481	64 447	80 849	78 173	78 590
19 Husholdningers nettoformue i livsforsikrings- og pensionskassereserver ...	F.61	50 348	44 266	63 925	78 616	81 581	75 910
20 Præmie- og erstatningsreserver	F.62	8 637	5 216	522	2 233	-3 409	2 680
21 Andre forfaldne ikke-betalte mellemværender	F.7	21 040	18 149	27 144	80 218	69 148	-33 033

Anm.: Opgørelsen er ukonsolideret, dvs. at finansielle mellemværender mellem de enkelte enheder i sektoren ikke elimineres.

TRANSLATION - The statistics are unconsolidated, i.e. financial outstanding amounts between each individual unit in the sector are not eliminated

Tabel 3.11 Offentlig forvaltning og service
General government

		ENS-kode	2004	2005	2006	2007	2008*	2009*
løbende priser, kr./current prices, mill. dkk.								
Konto 1: Produktion								
1	Produktion	P.1	412 016	426 701	446 728	462 893	488 618	521 161
2	Forbrug i produktionen	P.2	124 840	132 681	141 658	149 930	159 567	170 551
3	Bruttoværditilvækst (1÷2)	B.1g	287 177	294 020	305 070	312 963	329 052	350 609
4	Forbrug af fast realkapital	K.1	28 126	29 103	29 525	31 397	32 608	32 494
5	Nettoværditilvækst (3÷4)	B.1n	259 051	264 917	275 546	281 566	296 444	318 116
Konto 2.1.1: Indkomstdannelse								
1	Bruttoværditilvækst	B.1g	287 177	294 020	305 070	312 963	329 052	350 609
2	Andre produktionskatter minus -subsider	D.29-D.39	-2 205	-2 484	-2 549	-2 648	-2 837	-4 159
3	Bruttofaktorindkomst, BFI (1÷2)		289 382	296 504	307 619	315 610	331 888	354 768
4	Aflønning af ansatte (residente producenters udgifter)	D.1	261 257	267 399	278 094	284 214	299 281	322 274
5	Bruttooverskud af produktionen (3÷4)¹	B.2g	28 125	29 105	29 525	31 397	32 608	32 494
Konto 2.1.2: Allokering af primær indkomst								
1	Bruttooverskud af produktionen	B.2g	28 125	29 105	29 525	31 397	32 608	32 494
2	Produktions- og importkatter	D.2	255 299	274 009	291 299	300 507	298 512	279 150
3	Subsider	D.3	32 967	34 828	35 579	37 268	38 350	43 403
4	Formueindkomst, netto	D.4	-10 472	-6 746	-985	2 320	10 713	937
5	Primær bruttoindkomst (1+2÷3+4)¹	B.5g	239 985	261 540	284 259	296 955	303 483	269 178
Konto 2.2: Fordeling af sekundær indkomst								
1	Primær bruttoindkomst	B.5g	239 985	261 540	284 259	296 955	303 483	269 178
2	Løbende indkomst- og formueskatter mv.	D.5	442 302	490 205	496 950	506 701	515 147	496 659
3	Bidrag til sociale ordninger	D.61	30 685	31 343	31 554	31 493	31 661	32 062
4	Sociale ydelser undtagen sociale overførsler i naturalier	D.62	•	•	•	•	•	•
5	Andre løbende overførsler	D.7	11 610	11 487	12 197	11 335	12 823	13 297
6	I alt bruttoindtægter (1+2+3+4+5)		724 582	794 575	824 960	846 484	863 114	811 197
7	Løbende indkomst- og formueskatter mv.	D.5	•	•	•	•	•	•
8	Bidrag til sociale ordninger	D.61	•	•	•	•	•	•
9	Sociale ydelser undtagen sociale overførsler i naturalier	D.62	251 036	255 265	254 704	257 095	262 594	283 643
10	Andre løbende overførsler	D.7	35 695	36 639	39 383	39 817	40 083	43 078
11	I alt bruttoudgifter (7+8+9+10)		286 731	291 903	294 087	296 912	302 678	326 721
12	Disponibel bruttoindkomst (6÷11)¹	B.6g	437 851	502 671	530 872	549 572	560 437	484 476
Konto 2.3: Indkomstfordeling via naturalieydelser								
1	Disponibel bruttoindkomst	B.6g	437 851	502 671	530 872	549 572	560 437	484 476
2	Sociale overførsler i naturalier	D.63	272 295	280 566	294 587	308 729	331 804	355 842
3	Korrigeret disponibel bruttoindkomst (1÷2)¹	B.7g	165 556	222 106	236 285	240 843	228 632	128 634
Konto 2.4.1: Anvendelse af disponibel indkomst								
1	Disponibel bruttoindkomst	B.6g	437 851	502 671	530 872	549 572	560 437	484 476
2	Forbrugsudgift	P.3	389 028	402 509	422 604	439 979	464 773	496 302
3	Bruttoopsparing (1÷2)¹	B.8g	48 822	100 163	108 268	109 593	95 663	-11 827
Konto 2.4.2: Anvendelse af korrigeret disp. indkomst								
1	Korrigeret disponibel bruttoindkomst	B.7g	165 556	222 106	236 285	240 843	228 632	128 634
2	Faktisk kollektivt forbrug	P.42	116 734	121 943	128 017	131 250	132 969	140 460
3	Bruttoopsparing (1÷2)¹	B.8g	48 822	100 163	108 268	109 593	95 663	-11 827
Konto 3.1: Kapital								
1	Bruttoopsparing	B.8g	48 822	100 163	108 268	109 593	95 663	-11 827
2	Kapitaloverførsler, netto	D.9	6 100	3 417	4 369	4 222	-4 166	-113
3	Ændr. i nettoformue fra opsp. og kap. overf. (1+2)	B.10.1	54 923	103 579	112 637	113 815	91 498	-11 939
4	Faste bruttoinvesteringer mv. ²	P.51	27 243	27 343	31 747	31 846	33 059	33 840
5	Lagerforøgelse	P.52	3	-576	109	82	-	-
6	Anskaffelse af ikke-fin. ikke-producerede aktiver, netto	K.2	-52	-752	-1 490	529	1 556	762
7	Fordringserhvervelse, netto (3÷4÷5÷6)	B.9	27 729	77 564	82 272	81 358	56 883	-46 541

¹ Den tilhørende nettostørrelse frem kommer ved at fratække forbrug af fast realkapital (linie 4 i konto 1). ² Inklusiv anskaffelse minus afhændelse af værdigenstande

TRANSLATION - ¹ The corresponding net aggregate is derived by subtracting consumption of fixed capital (line 6 in account 1). ² Including acquisitions less disposals of valuables.

Tabel 3.11 (fortsat)

Offentlig forvaltning og service
 General government

	ENS-kode	2004	2005	2006	2007	2008*	2009*
———— løbende priser, mio. kr./current prices, mill. dkk. ————							
Konto 3.2: Finansiell (transaktions-) konto							
1 Fordringerhvervelse, netto (2-12)	B.9	27 729	77 564	82 272	81 358	56 883	-46 541
2 Finansielle aktiver (3+4+5+6+7+8+11)	F.	13 121	-18 309	67 040	14 614	159 527	69 471
3 Monetært guld og særlige trækningsrettigheder	F.1	-	-	-	-	-	-
4 Sedler og mønt samt indskud	F.2	27 934	-8 023	64 399	17 989	146 869	-76 797
5 Værdipapirer undtagen aktier	F.3	1 283	-4 190	-4 013	3 351	-27 632	55 784
6 Lån	F.4	7 702	9 368	11 049	13 984	34 483	38 571
7 Aktier og andre ejerandelsbeviser	F.5	-15 430	4 957	-1 229	7 966	-2 032	1 867
8 Forsikringstekniske reserver (9+10)	F.6	23	29	-30	48	-41	8
9 Husholdningers nettoformue i livsforsikrings- og pensionskassereserver	F.61	-	-	-	-	-	-
10 Præmie- og erstatningsreserver	F.62	23	29	-30	48	-41	8
11 Andre forfaldne ikke-betalte mellemværender	F.7	-8 392	-20 450	-3 136	-28 724	7 880	50 039
12 Finansielle passiver (13+14+15+16+17+18+21)	F.	-14 608	-95 873	-15 232	-66 744	102 644	116 011
13 Monetært guld og andre trækningsrettigheder	F.1
14 Sedler og mønt samt andre indskud	F.2	339	724	771	209	885	324
15 Værdipapirer undtagen aktier	F.3	-4 456	-84 197	-69 973	-66 099	96 700	73 848
16 Lån	F.4	7 900	4 333	6 604	24 304	7 489	5 325
17 Aktier og andre ejerandelsbeviser	F.5	-	-	-	-	-	-
18 Forsikringstekniske reserver (19+20)	F.6	-	-	-	-	-	-
19 Husholdningers nettoformue i livsforsikrings- og pensionskassereserver	F.61	-	-	-	-	-	-
20 Præmie- og erstatningsreserver	F.62	-	-	-	-	-	-
21 Andre forfaldne ikke-betalte mellemværender	F.7	-18 391	-16 732	47 367	-25 158	-2 430	36 514

Anm.: Opgørelsen er ukonsolideret, dvs. at finansielle mellemværender mellem de enkelte enheder i sektoren ikke elimineres.

TRANSLATION - The statistics are unconsolidated, i.e. financial outstanding amounts between each individual unit in the sector are not eliminated

Tabel 3.12 Husholdninger samt non-profit institutioner rettet mod hush. (NPISH)
Households and non-profit institutions serving households (NPISH)

	ENS-kode	2004	2005	2006	2007	2008*	2009*	
———— løbende priser, mio. kr./current prices, mill. dkk. ————								
Konto 1: Produktion								
1	Produktion	P.1	302 903	312 790	326 313	341 297	345 505	327 298
2	Forbrug i produktionen	P.2	122 055	128 957	140 362	154 925	157 142	141 444
3	Bruttoværditilvækst (1÷2)	B.1g	180 848	183 833	185 950	186 373	188 363	185 855
4	Forbrug af fast realkapital	K.1	57 522	58 960	63 163	67 707	71 158	71 880
5	Nettoværditilvækst (3÷4)	B.1n	123 326	124 873	122 788	118 665	117 204	113 975
Konto 2.1.1: Indkomstdannelse								
1	Bruttoværditilvækst	B.1g	180 848	183 833	185 950	186 373	188 363	185 855
2	Andre produktionskatte minus -subsider	D.29-D.39	1 867	-1 926	-1 296	-1 223	739	-598
3	Bruttofaktorindkomst, BFI (1÷2)		178 981	185 760	187 246	187 596	187 624	186 453
4	Aflønning af ansatte (residente producenters udgifter)	D.1	46 828	49 111	50 848	51 791	54 902	53 483
5	Bruttooverskud af produktionen og blandet indkomst (3÷4)¹	B.2g+B.3g	132 153	136 648	136 398	135 804	132 722	132 970
Konto 2.1.2: Allokering af primær indkomst								
1	Bruttooverskud af produktionen og blandet indkomst	B.2g+B.3g	132 153	136 648	136 398	135 804	132 722	132 970
2	Aflønning af ansatte (modtaget af residente lønmodtagere)	D.1	784 556	819 917	866 650	917 401	966 492	959 136
3	Produktions- og importkatte	D.2	•	•	•	•	•	•
4	Subsider	D.3	•	•	•	•	•	•
5	Formueindkomst, netto	D.4	20 086	25 603	35 293	22 437	13 066	-5 565
6	Primær bruttoindkomst (1+2+3+4+5)¹	B.5g	936 795	982 168	1 038 340	1 075 642	1 112 280	1 086 541
Konto 2.2: Fordeling af sekundær indkomst								
1	Primær bruttoindkomst	B.5g	936 795	982 168	1 038 340	1 075 642	1 112 280	1 086 541
2	Løbende indkomst- og formueskatte mv.	D.5	•	•	•	•	•	•
3	Bidrag til sociale ordninger	D.61	•	•	•	•	•	•
4	Sociale ydelser undtagen sociale overførsler i naturalier	D.62	291 779	298 743	306 680	313 145	318 146	342 888
5	Andre løbende overførsler	D.7	34 403	31 379	33 004	32 845	35 136	37 017
6	I alt bruttoindtægter (1+2+3+4+5)		1 262 978	1 312 291	1 378 024	1 421 631	1 465 562	1 466 446
7	Løbende indkomst- og formueskatte mv.	D.5	394 444	426 456	422 565	439 061	453 672	452 403
8	Bidrag til sociale ordninger	D.61	125 956	123 717	161 398	175 651	178 172	176 799
9	Sociale ydelser undtagen sociale overførsler i naturalier	D.62	•	•	•	•	•	•
10	Andre løbende overførsler	D.7	40 451	34 599	37 241	36 015	37 847	38 740
11	I alt bruttoudgifter (7+8+9+10)		560 851	584 772	621 204	650 728	669 691	667 942
12	Disponibel bruttoindkomst (6÷11)¹	B.6g	702 126	727 518	756 820	770 904	795 870	798 504
Konto 2.3: Indkomstfordeling via naturalieydelser								
1	Disponibel bruttoindkomst	B.6g	702 126	727 518	756 820	770 904	795 870	798 504
2	Sociale overførsler i naturalier	D.63	272 295	280 566	294 587	308 729	331 804	355 842
3	Korrigeret disponibel bruttoindkomst (1+2)¹	B.7g	974 421	1 008 084	1 051 407	1 079 633	1 127 674	1 154 346
Konto 2.4.1: Anvendelse af disponibel indkomst								
1	Disponibel bruttoindkomst	B.6g	702 126	727 518	756 820	770 904	795 870	798 504
2	Korr. for ændr. i husholdningernes nettoformue i pensionskasser	P.8	53 223	46 344	75 083	85 916	88 943	83 282
3	Individuel forbrugsudgift	P.31	707 214	745 139	786 583	820 408	840 290	813 585
4	Bruttoopsparing (1+2÷3)¹	B.8g	48 135	28 723	45 321	36 412	44 524	68 201
Konto 2.4.2: Anvendelse af korrigeret disponibel indkomst								
1	Korrigeret disponibel bruttoindkomst	B.7g	974 421	1 008 084	1 051 407	1 079 633	1 127 674	1 154 346
2	Korr. for ændr. i husholdningernes nettoformue i pensionskasser	P.8	53 223	46 344	75 083	85 916	88 943	83 282
3	Faktisk individuelt forbrug	P.41	979 508	1 025 705	1 081 170	1 129 137	1 172 094	1 169 427
4	Bruttoopsparing (1+2÷3)¹	B.8g	48 135	28 723	45 321	36 412	44 524	68 201
Konto 3.1: Kapital								
1	Bruttoopsparing	B.8g	48 135	28 723	45 321	36 412	44 524	68 201
2	Kapitaloverførsler, netto	D.9	-1 011	2 271	383	-763	7 049	-530
3	Ænd. i nettoformue forårsaget af opsp. og kap. overførsler (1+2)	B.10.1	47 124	30 994	45 703	35 649	51 572	67 672
4	Faste bruttoinvesteringer mv. ²	P.51	71 238	89 598	106 561	112 579	111 458	88 146
5	Lagerforøgelse	P.52	1 723	3 589	375	3 940	1 304	178
6	Anskaffelse af ikke-finansielle ikke-producerede aktiver, netto	K.2	26	376	727	-264	-778	-381
7	Fordringerhvervelse, netto (3÷4÷5÷6)	B.9	-25 863	-62 569	-61 960	-80 606	-60 412	-20 272

¹ Den tilhørende nettostørrelse frem kommer ved at fratække forbrug af fast realkapital (linie 4 i konto 1). ² Inklusiv anskaffelse minus afhændelse af værdigenstande

TRANSLATION - ¹ The corresponding net aggregate is derived by subtracting consumption of fixed capital (line 6 in account 1). ² Including acquisitions less disposals of valuables.

Tabel 3.12 (fortsat) Husholdninger samt non-profit institutioner rettet mod hush. (NPISH)
Households and non-profit institutions serving households (NPISH)

	ENS-kode	2004	2005	2006	2007	2008*	2009*
———— løbende priser, mio. kr./current prices, mill. dkk. ————							
Konto 3.2: Finansiell (transaktions-) konto							
1 Fordringserhvervelse, netto (2-12)	B.9	-25 863	-62 570	-61 960	-80 606	-60 412	-20 272
2 Finansielle aktiver (3+4+5+6+7+8+11)	F.	126 709	122 416	162 461	181 758	46 118	92 630
3 Monetært guld og særlige trækningsrettigheder	F.1	-	-	-	-	-	-
4 Sedler og mønt samt indskud	F.2	39 097	64 119	45 679	59 057	1 850	19 213
5 Værdipapirer undtagen aktier	F.3	2 967	-749	7 082	8 688	2 710	-11 320
6 Lån	F.4	13	20	-29	5	-81	68
7 Aktier og andre ejerandelsbeviser	F.5	28 135	2 438	41 989	15 325	-30 916	2 948
8 Forsikringstekniske reserver (9+10)	F.6	58 739	48 814	65 781	81 125	80 542	77 724
9 Husholdningers nettoformue i livsforsikrings- og pensionskassereserver	F.61	49 943	43 908	63 403	78 003	80 850	75 318
10 Præmie- og erstatningsreserver	F.62	8 796	4 906	2 379	3 122	-309	2 406
11 Andre forfaldne ikke-betalte mellemværender	F.7	-2 242	7 775	1 958	17 557	-7 987	3 997
12 Finansielle passiver (13+14+15+16+17+18+21)	F.	152 572	184 986	224 421	262 363	106 530	112 903
13 Monetært guld og andre trækningsrettigheder	F.1
14 Sedler og mønt samt andre indskud	F.2	-	-	-	-	-	-
15 Værdipapirer undtagen aktier	F.3	-523	-1 896	1 353	2 240	1 064	3 536
16 Lån	F.4	136 420	215 920	207 708	227 388	133 144	77 892
17 Aktier og andre ejerandelsbeviser	F.5	-	-	-	-	-	-
18 Forsikringstekniske reserver (19+20)	F.6	-	-	-	-	-	-
19 Husholdningers nettoformue i livsforsikrings- og pensionskassereserver	F.61	-	-	-	-	-	-
20 Præmie- og erstatningsreserver	F.62	-	-	-	-	-	-
21 Andre forfaldne ikke-betalte mellemværender	F.7	16 675	-29 038	15 361	32 735	-27 677	31 475

Anm.: Opgørelsen er ukonsolideret, dvs. at finansielle mellemværender mellem de enkelte enheder i sektoren ikke elimineres.

TRANSLATION - The statistics are unconsolidated, i.e. financial outstanding amounts between each individual unit in the sector are not eliminated

Tabel 3.13

Udlandet
Rest of the world

	ENS-kode	2004	2005	2006	2007	2008*	2009*	
———— løbende priser, mio. kr./current prices, mill. dkk. ————								
Konto 1 : Udlandskonto for varer og tjenester								
1	Import	P.7	593 572	681 203	797 745	846 518	903 826	729 637
2	Eksport	P.6	665 004	757 006	849 602	885 241	958 976	792 839
3	Vare- og tjenestebalance (1 ÷ 2)	B.11	-71 432	-75 803	-51 857	-38 723	-55 150	-63 202
Konto 2: Primære indkomster og løbende overførsler								
1	Vare- og tjenestebalance	B.11	-71 432	-75 803	-51 857	-38 723	-55 150	-63 202
2	Aflønning af ansatte	D.1	7 336	8 930	10 463	16 344	20 303	18 259
3	Skatter og afgifter	D.2	2 853	3 401	3 499	3 652	3 826	2 995
4	Formueindkomst	D.4	84 461	127 757	133 640	159 718	148 062	94 551
5	Indkomstskatter	D.5	1 550	668	744	861	875	875
6	Bidrag til sociale ordninger	D.61	1 339	1 463	1 585	1 093	1 162	1 461
7	Sociale ydelser undtagen sociale overførsler i naturalier	D.62	1 006	2 152	2 401	2 636	2 933	3 057
8	Andre løbende overførsler	D.7	49 427	38 700	41 362	42 294	42 682	44 714
9	Indtægter i alt (1+ 2+3+4+5+6+7+8)		76 540	107 269	141 837	187 875	164 692	102 710
10	Aflønning af ansatte	D.1	6 412	5 187	5 839	4 477	4 592	4 782
11	Subsidier	D.3	9 098	8 596	8 835	8 385	7 959	8 853
12	Formueindkomst	D.4	85 876	147 855	163 370	185 093	182 639	132 234
13	Indkomstskatter	D.5	2 935	3 617	4 041	4 184	5 043	4 465
14	Bidrag til sociale ordninger	D.61	190	739	819	1 145	1 516	1 745
15	Sociale ydelser undtagen sociale overførsler i naturalier	D.62	850	324	382	391	563	562
16	Andre løbende overførsler	D.7	15 372	8 088	7 144	7 248	8 567	9 097
17	Udgifter i alt (10+11+12+13+14+15+16)		120 734	174 407	190 430	210 924	210 879	161 738
18	Løbende saldo (9-17)	B.12	-44 193	-67 138	-48 593	-23 048	-46 186	-59 027
Konto 3.1 : Kapital								
1	løbende saldo	B.12	-44 193	-67 138	-48 593	-23 048	-46 186	-59 027
2	Kapitaloverførsler, indtægt	D.9	2 120	1 757	1 762	1 659	1 854	2 704
3	Kapitaloverførsler, udgift	D.9	2 967	5 849	2 460	2 156	2 302	2 226
4	Ændringer i nettoformue forårsaget af opsparing og kapitaloverførsler (1 + 2 ÷ 3)	B.10.1	-45 040	-71 229	-49 290	-23 545	-46 634	-58 549
5	Afhændelse af ikke-finansielle ikke-producerede aktiver, netto	K.2	-660	-1 220	-651	-239	-65	218
6	Fordringsrhvervelse, netto (4 + 5)		-44 379	-70 009	-48 639	-23 306	-46 569	-58 767

¹ Den tilhørende nettostørrelse frem kommer ved at fratække forbrug af fast realkapital (linie 4 i konto 1). ² Inklusiv anskaffelser minus afhændelser af værdigenstande

TRANSLATION - ¹ The corresponding net aggregate is derived by subtracting consumption of fixed capital (line 6 in account 1). ² Including acquisitions less disposals of valuables.

Tabel 3.13 (fortsat)

Udlandet
 Rest of the world

	ENS-kode	2004	2005	2006	2007	2008*	2009*
———— løbende priser, mio. kr./current prices, mill. dkk. ————							
Konto 3.2: Finansiell (transaktions-) konto							
1 Fordringserhvervelse, netto (2-12)	B.9	-44 378	-70 009	-48 639	-23 306	-46 569	-58 767
2 Finansielle aktiver (3+4+5+6+7+8+11)	F.	110 163	251 655	183 414	485 570	48 397	68 987
3 Monetært guld og særlige trækningsrettigheder	F.1	223	-444	-1 260	129	53	372
4 Sedler og mønt samt indskud	F.2	65 186	77 457	141 452	304 277	33 009	-147 515
5 Værdipapirer undtagen aktier	F.3	107 007	69 897	13 178	101 879	-105 137	147 845
6 Lån	F.4	-27 838	53 870	78 045	-3 597	96 908	30 301
7 Aktier og andre ejerandelsbeviser	F.5	-36 016	41 542	-68 798	68 995	4 165	43 073
8 Forsikringstekniske reserver (9+10)	F.6	-222	-322	326	-1 725	-506	1 600
9 Husholdningers nettoformue i livsforsikrings- og pensionskassereserver ...	F.61	406	358	522	613	731	592
10 Præmie- og erstatningsreserver	F.62	-627	-680	-196	-2 338	-1 237	1 008
11 Andre forfaldne ikke-betalte mellemværender	F.7	1 823	9 655	20 471	15 612	19 906	-6 688
12 Finansielle passiver (13+14+15+16+17+18+21)	F.	154 541	321 664	232 053	508 876	94 967	127 755
13 Monetært guld og andre trækningsrettigheder	F.1
14 Sedler og mønt samt andre indskud	F.2	56 356	83 224	25 579	232 241	96 270	-164 787
15 Værdipapirer undtagen aktier	F.3	134 322	7 449	-44 312	88 802	-79 851	179 363
16 Lån	F.4	-58 068	65 752	32 230	70 642	115 501	41 616
17 Aktier og andre ejerandelsbeviser	F.5	62 605	154 197	185 216	106 329	-48 653	81 243
18 Forsikringstekniske reserver (19+20)	F.6	1 272	1 287	-1 619	1 120	-2 380	1 610
19 Husholdningers nettoformue i livsforsikrings- og pensionskassereserver ...	F.61	-	-	-	-	-	-
20 Præmie- og erstatningsreserver	F.62	1 272	1 287	-1 619	1 120	-2 380	1 610
21 Andre forfaldne ikke-betalte mellemværender	F.7	-41 946	9 755	34 959	9 742	14 080	-11 290

Tabel 3.14 Produktion fordelt på brancher

	2004	2005	2006	2007	2008*	2009*
	løbende priser, mio. kr./current prices, mill. dkk.					
I alt	2 456 477	2 658 384	2 876 057	3 053 601	3 183 116	2 918 535
Heraf: Offentlig forvaltning og service	412 016	426 701	446 728	462 893	488 618	521 161
1 Landbrug, fiskeri og råstofudvinding	109 621	121 058	130 367	135 316	144 297	114 178
0109 Landbrug, gartneri og skovbrug	63 622	59 835	61 166	65 896	68 566	64 766
0500 Fiskeri	3 640	3 762	3 969	3 622	3 413	2 922
1009 Råstofudvinding	42 360	57 461	65 233	65 798	72 318	46 490
2 Industri	529 594	573 075	610 522	650 829	683 417	562 197
1509 Føde-, drikke- og tobaksvarerindustri	129 742	134 290	135 768	138 884	145 455	128 161
1709 Tekstil- og læderindustri	11 381	11 251	11 148	11 026	10 224	7 842
2009 Træ-, papir- og grafisk industri	56 383	58 738	59 188	62 534	58 530	48 612
2309 Kemisk industri og plastindustri	96 079	112 600	120 317	125 096	128 022	108 530
2600 Sten-, ler- og glasindustri	16 744	19 489	21 314	24 019	23 488	16 471
2709 Jern- og metalindustri	192 729	207 480	231 852	258 614	289 090	229 609
3600 Møbelindustri og anden industri	26 535	29 228	30 934	30 658	28 606	22 972
3 Energi- og vandforsyning	47 090	51 494	60 533	57 495	62 940	55 547
4 Bygge og anlæg	173 429	186 851	215 239	223 357	222 137	189 912
5 Handel, hoteller og restauration	320 504	343 351	382 139	404 694	410 423	358 825
5000 Autohandel, service og tankstationer	38 325	40 024	42 976	45 292	43 750	35 580
5100 Engroshandel undtagen med biler	164 799	179 965	204 410	216 252	220 742	185 929
5200 Detailhandel og reparationsvirks. undt. biler	77 018	80 118	86 764	91 352	91 610	87 221
5500 Hoteller og restauranter	40 362	43 243	47 988	51 798	54 322	50 095
6 Transport, post og tele	282 310	322 925	351 257	382 408	395 734	321 294
6009 Transport	220 618	256 591	282 024	315 859	332 337	259 464
6400 Post og tele	61 692	66 334	69 233	66 549	63 398	61 830
7 Finansiering og forretningsservice	489 951	535 167	577 032	626 636	658 700	667 789
6509 Finansiering og forsikring	110 104	120 086	126 784	135 006	144 550	150 564
7009 Udlejning og ejendomsformidling	191 177	205 077	219 326	232 734	240 038	246 655
7209 Forretningsservice	188 670	210 004	230 921	258 896	274 112	270 571
8 Offentlige og personlige tjenester	503 979	524 462	548 968	572 866	605 468	648 794
7500 Offentlig administration	123 113	126 397	133 930	140 477	146 631	156 544
8000 Undervisning	97 479	100 473	103 824	104 244	111 639	119 262
8519 Sundhedsvæsen	85 444	90 516	96 957	103 898	109 672	116 976
8539 Sociale institutioner	104 273	107 439	112 363	117 312	123 832	132 079
9009 Foreninger, kultur og renovation	93 670	99 638	101 894	106 934	113 694	123 932

Output by kind of activity

Table 3.14

2004	2005	2006	2007	2008*	2009*	
——— 2000-priser, kædede værdier ¹ , mio. kr./2000-prices, chained values ¹ , mill. dkk. ———						
2 302 990	2 425 742	2 553 798	2 639 403	2 627 134	2 442 335	Total
367 508	372 117	381 117	385 025	391 344	402 858	Of which: General government
110 926	111 393	108 790	105 520	101 528	100 392	Agriculture, fishing and quarrying
66 100	66 639	66 606	68 691	68 149	73 545	Agriculture, horticulture and forestry
3 368	3 698	3 677	3 017	2 442	2 320	Fishing
41 798	41 388	39 387	36 296	34 139	30 895	Mining and quarrying
511 038	538 781	559 014	576 743	580 337	495 007	Manufacturing
124 755	127 982	127 351	125 790	124 497	112 359	Mfr. of food, beverages and tobacco
10 972	10 769	10 590	10 422	9 494	7 352	Mfr. of textiles, wearing apparel, leather
55 254	58 808	58 730	60 340	54 723	45 969	Mfr. of wood products, printing and publ.
93 588	102 106	104 545	106 193	101 587	96 695	Mfr. of chemicals, plastic products etc.
15 541	17 855	18 842	19 619	18 398	12 929	Mfr. of other non-metallic mineral products
185 845	194 076	210 549	226 756	246 495	199 431	Mfr. of basic metals and fabr. metal prod.
24 915	26 987	27 975	27 033	24 118	18 814	Mfr. of furniture; manufacturing n.e.c.
42 715	42 954	43 825	40 758	40 316	38 713	Electricity, gas and water supply
157 769	165 977	183 459	180 549	171 536	149 545	Construction
296 078	315 752	342 324	351 246	339 802	289 618	Ws. and retail trade; hotels, restaurants
35 603	37 173	38 750	39 834	37 212	29 960	Sale and repair of motor vehicles etc.
151 495	163 958	181 026	184 800	179 723	146 408	Ws. and commis. trade, except of motor vehicles
72 586	76 472	81 210	83 151	79 294	73 935	Re. trade and repair work except of motor vehicles
36 471	38 211	41 303	43 388	43 367	39 392	Hotels and restaurants
277 338	300 496	324 229	354 523	352 318	318 701	Transport, storage and communication
210 184	228 411	248 680	275 631	279 298	249 546	Transport
67 457	72 313	75 294	77 746	70 059	67 454	Post and telecommunications
458 747	494 863	526 243	561 194	568 564	557 415	Finance and business activities
111 974	125 217	136 597	149 928	152 945	148 681	Financial intermediation and insurance etc.
171 067	177 656	182 593	188 533	188 948	188 854	Real estate and renting activities
176 211	193 195	209 133	226 173	230 543	223 168	Business activities etc.
448 208	456 205	467 152	473 545	478 485	494 656	Public and personal services
110 380	110 717	114 361	116 775	116 422	120 349	Public administration etc.
86 218	86 916	88 108	85 927	88 048	91 068	Education
76 282	78 749	82 782	86 456	87 355	90 221	Health care activities
92 304	93 027	95 034	96 358	97 344	100 537	Social work activities
83 014	86 777	86 860	88 041	89 315	92 480	Other community, social and personal act.

¹ Kædede værdier er ikke additive. Summen af komponenterne er således ikke lig med den viste total. Størrelsen af differensen imellem de to kan ikke betragtes som indikator for resultaternes pålidelighed. Se i øvrigt afsnit 1.6.

TRANSLATION - ¹ Chained values do not show additivity. The sum of the components will thus not be equal to the shown totals. The magnitude of the difference is not an indicator of the reliability of the results.

Tabel 3.14 (fortsat) Produktion fordelt på brancher

	2004	2005	2006	2007	2008*	2009*
	———— prisindeks, årlig stigning i pct./price indices, percentage annual increase ————					
I alt	2,1	2,7	2,8	2,7	4,7	-1,4
Heraf: Offentlig forvaltning og service	3,1	2,3	2,2	2,6	3,9	3,6
1 Landbrug, fiskeri og råstofudvinding	5,0	10,0	10,3	7,0	10,8	-20,0
0109 Landbrug, gartneri og skovbrug	2,2	-6,7	2,3	4,5	4,9	-12,5
0500 Fiskeri	-6,5	-5,9	6,1	11,2	16,4	-9,9
1009 Råstofudvinding	10,8	37,0	19,3	9,5	16,9	-29,0
2 Industri	1,2	2,6	2,7	3,3	4,4	-3,6
1509 Føde-, drikke- og tobaksvarerindustri	0,8	0,9	1,6	3,6	5,8	-2,4
1709 Tekstil- og læderindustri	-0,2	0,7	0,8	0,5	1,8	-1,0
2009 Træ-, papir- og grafisk industri	-1,8	-2,1	0,9	2,8	3,2	-1,1
2309 Kemisk industri og plastindustri	1,6	7,4	4,4	2,4	7,0	-10,9
2600 Sten-, ler- og glasindustri	0,7	1,3	3,6	8,2	4,3	-0,2
2709 Jern- og metalindustri	2,3	3,1	3,0	3,6	2,8	-1,8
3600 Møbelindustri og anden industri	0,5	1,7	2,1	2,6	4,6	2,9
3 Energi- og vandforsyning	-0,9	8,7	15,2	2,1	10,7	-8,1
4 Bygge og anlæg	2,2	2,4	4,2	5,4	4,7	-1,9
5 Handel, hoteller og restauration	1,2	0,5	2,7	3,2	4,8	2,6
5000 Autohandel, service og tankstationer	4,0	0,0	3,0	2,5	3,4	1,0
5100 Engroshandel undtagen med biler	0,9	0,9	2,9	3,6	5,0	3,4
5200 Detailhandel og reparationsvirks. undt. biler	0,2	-1,3	2,0	2,8	5,2	2,1
5500 Hoteller og restauranter	2,3	2,3	2,7	2,8	4,9	1,5
6 Transport, post og tele	4,3	5,6	0,8	-0,4	4,1	-10,2
6009 Transport	5,8	7,0	1,0	1,0	3,8	-12,6
6400 Post og tele	-0,8	0,3	0,2	-6,9	5,7	1,3
7 Finansiering og forretningsservice	1,1	1,3	1,4	1,8	3,8	3,4
6509 Finansiering og forsikring	-1,8	-2,5	-3,2	-3,0	5,0	7,1
7009 Udlejning og ejendomsformidling	2,2	3,3	4,1	2,8	2,9	2,8
7209 Forretningsservice	1,8	1,5	1,6	3,7	3,9	2,0
8 Offentlige og personlige tjenester	3,1	2,2	2,2	2,9	4,6	3,7
7500 Offentlig administration	3,2	2,4	2,6	2,7	4,7	3,3
8000 Undervisning	3,2	2,2	1,9	3,0	4,5	3,3
8519 Sundhedsvæsen	2,8	2,6	1,9	2,6	4,5	3,3
8539 Sociale institutioner	3,2	2,2	2,4	3,0	4,5	3,3
9009 Foreninger, kultur og renovation	3,2	1,8	2,2	3,5	4,8	5,3

Output by kind of activity

Table 3.14 (cont.)

2004	2005	2006	2007	2008*	2009*	
— årlig realvækst i pct./percentage annual real growth —						
2,2	5,3	5,3	3,4	-0,5	-7,0	Total
1,5	1,3	2,4	1,0	1,6	2,9	Of which: General government
3,3	0,4	-2,3	-3,0	-3,8	-1,1	Agriculture, fishing and quarrying
2,3	0,8	0,0	3,1	-0,8	7,9	Agriculture, horticulture and forestry
-1,1	9,8	-0,6	-17,9	-19,1	-5,0	Fishing
5,4	-1,0	-4,8	-7,8	-5,9	-9,5	Mining and quarrying
1,5	5,4	3,8	3,2	0,6	-14,7	Manufacturing
1,7	2,6	-0,5	-1,2	-1,0	-9,7	Mfr. of food, beverages and tobacco
-7,8	-1,9	-1,7	-1,6	-8,9	-22,6	Mfr. of textiles, wearing apparel, leather
2,5	6,4	-0,1	2,7	-9,3	-16,0	Mfr. of wood products, printing and publ.
3,0	9,1	2,4	1,6	-4,3	-4,8	Mfr. of chemicals, plastic products etc.
-2,9	14,9	5,5	4,1	-6,2	-29,7	Mfr. of other non-metallic mineral products
1,2	4,4	8,5	7,7	8,7	-19,1	Mfr. of basic metals and fabr. metal prod.
3,1	8,3	3,7	-3,4	-10,8	-22,0	Mfr. of furniture; manufacturing n.e.c.
1,8	0,6	2,0	-7,0	-1,1	-4,0	Electricity, gas and water supply
1,6	5,2	10,5	-1,6	-5,0	-12,8	Construction
2,0	6,6	8,4	2,6	-3,3	-14,8	Ws. and retail trade; hotels, restaurants
6,4	4,4	4,2	2,8	-6,6	-19,5	Sale and repair of motor vehicles etc.
1,1	8,2	10,4	2,1	-2,7	-18,5	Ws. and commis. trade, except of motor vehicles
2,2	5,4	6,2	2,4	-4,6	-6,8	Re. trade and repair work except of motor vehicles
1,8	4,8	8,1	5,0	0,0	-9,2	Hotels and restaurants
1,0	8,4	7,9	9,3	-0,6	-9,5	Transport, storage and communication
-0,2	8,7	8,9	10,8	1,3	-10,7	Transport
5,5	7,2	4,1	3,3	-9,9	-3,7	Post and telecommunications
4,3	7,9	6,3	6,6	1,3	-2,0	Finance and business activities
5,2	11,8	9,1	9,8	2,0	-2,8	Financial intermediation and insurance etc.
2,3	3,9	2,8	3,3	0,2	0,0	Real estate and renting activities
5,9	9,6	8,2	8,1	1,9	-3,2	Business activities etc.
1,7	1,8	2,4	1,4	1,0	3,4	Public and personal services
1,4	0,3	3,3	2,1	-0,3	3,4	Public administration etc.
2,1	0,8	1,4	-2,5	2,5	3,4	Education
2,5	3,2	5,1	4,4	1,0	3,3	Health care activities
0,9	0,8	2,2	1,4	1,0	3,3	Social work activities
1,5	4,5	0,1	1,4	1,4	3,5	Other community, social and personal act.

Tabel 3.15 Bruttoværditilvækst fordelt på brancher

	2004	2005	2006	2007	2008*	2009*
	løbende priser, mio. kr./current prices, mill. dkk.					
I alt	1 252 885	1 308 856	1 379 449	1 435 655	1 486 431	1 423 386
Heraf: Offentlig forvaltning og service	287 177	294 020	305 070	312 962	329 052	350 609
1 Landbrug, fiskeri og råstofudvinding	60 294	69 271	75 378	73 740	74 962	49 218
0109 Landbrug, gartneri og skovbrug	22 565	17 027	16 355	15 019	12 597	11 395
0500 Fiskeri	1 581	1 695	1 992	1 877	1 918	1 665
1009 Råstofudvinding	36 148	50 550	57 031	56 844	60 447	36 158
2 Industri	181 121	185 540	195 316	202 236	212 345	187 476
1509 Føde-, drikke- og tobaksvarerindustri	32 585	32 880	30 741	30 837	30 804	33 786
1709 Tekstil- og læderindustri	3 712	3 153	3 373	3 306	3 125	2 365
2009 Træ-, papir- og grafisk industri	22 276	22 629	22 530	22 190	21 469	18 240
2309 Kemisk industri og plastindustri	32 575	35 918	36 971	36 111	39 051	33 152
2600 Sten-, ler- og glasindustri	7 336	8 011	8 836	9 730	9 101	6 722
2709 Jern- og metalindustri	72 190	72 638	81 987	89 461	98 415	83 850
3600 Møbelindustri og anden industri	10 447	10 311	10 879	10 601	10 381	9 361
3 Energi- og vandforsyning	25 602	26 888	29 115	27 657	28 916	26 714
4 Bygge og anlæg	66 225	70 898	78 980	81 301	80 857	70 082
5 Handel, hoteller og restauration	169 597	175 778	195 174	206 900	204 591	185 071
5000 Autohandel, service og tankstationer	19 306	19 923	19 805	21 094	20 853	16 344
5100 Engroshandel undtagen med biler	86 065	88 574	101 583	107 589	109 799	97 687
5200 Detailhandel og reparationsvirks. undt. biler	46 178	48 395	52 657	55 704	51 060	49 114
5500 Hoteller og restauranter	18 049	18 885	21 129	22 512	22 878	21 926
6 Transport, post og tele	107 493	111 831	105 558	112 190	112 291	89 406
6009 Transport	78 640	81 919	75 285	81 873	83 165	61 421
6400 Post og tele	28 853	29 912	30 273	30 317	29 126	27 985
7 Finansiering og forretningsservice	297 961	315 563	333 400	354 369	373 621	391 060
6509 Finansiering og forsikring	66 872	70 611	74 148	81 668	89 206	96 644
7009 Udlejning og ejendomsformidling	129 957	136 288	141 499	148 466	155 807	165 979
7209 Forretningsservice	101 133	108 664	117 754	124 234	128 608	128 437
8 Offentlige og personlige tjenester	344 591	353 086	366 529	377 263	398 848	424 359
7500 Offentlig administration	80 426	81 859	85 134	88 992	92 227	96 041
8000 Undervisning	72 073	73 681	76 400	76 834	82 305	87 884
8519 Sundhedsvæsen	57 667	59 892	63 027	66 390	69 753	74 309
8539 Sociale institutioner	79 968	81 247	85 071	87 209	91 794	97 836
9009 Foreninger, kultur og renovation	54 457	56 406	56 896	57 838	62 769	68 289

Gross value added by kind of activity

Table 3.15

2004	2005	2006	2007	2008*	2009*	
—— 2000-priser, kædede værdier ¹ , mio. kr./2000-prices, chained values ¹ , mill. dkk. ——						
1 144 105	1 161 529	1 198 380	1 217 435	1 208 592	1 152 279	Total
250 801	250 558	253 690	253 833	257 288	261 632	Of which: General government
64 760	62 712	58 159	53 475	48 349	46 587	Agriculture, fishing and quarrying
27 934	25 103	23 174	23 465	23 015	28 403	Agriculture, horticulture and forestry
1 425	1 890	2 003	1 485	1 212	1 157	Fishing
35 780	35 645	32 950	29 621	26 268	23 837	Mining and quarrying
172 568	173 524	181 365	187 061	194 035	170 492	Manufacturing
27 923	25 532	24 085	24 414	23 705	22 807	Mfr. of food, beverages and tobacco
3 477	2 965	3 259	3 261	3 203	2 533	Mfr. of textiles, wearing apparel, leather
22 933	24 674	24 840	24 845	22 535	19 438	Mfr. of wood products, printing and publ.
28 471	32 114	32 391	32 358	34 944	35 067	Mfr. of chemicals, plastic products etc.
6 858	7 712	8 302	8 256	7 584	5 468	Mfr. of other non-metallic mineral products
72 502	70 447	78 011	83 475	91 812	75 830	Mfr. of basic metals and fabr. metal prod.
10 133	9 757	10 761	10 813	10 332	8 877	Mfr. of furniture; manufacturing n.e.c.
22 902	22 516	21 915	21 177	23 121	22 203	Electricity, gas and water supply
58 018	60 125	63 707	62 130	58 399	51 013	Construction
153 593	160 475	171 953	174 973	169 469	147 126	Ws. and retail trade; hotels, restaurants
17 872	18 492	17 454	18 197	17 452	13 765	Sale and repair of motor vehicles etc.
77 406	80 362	88 611	89 367	87 155	73 119	Ws. and commis. trade, except of motor vehicles
43 663	46 953	49 949	51 131	48 972	45 642	Re. trade and repair work except of motor vehicles
14 787	14 920	16 114	16 474	16 014	15 025	Hotels and restaurants
99 997	98 965	103 174	111 036	97 557	88 563	Transport, storage and communication
66 536	64 966	68 591	71 821	61 930	54 779	Transport
34 133	35 016	35 234	40 470	37 341	36 379	Post and telecommunications
273 354	284 136	295 890	309 017	315 173	317 348	Finance and business activities
70 814	78 219	86 369	100 128	102 514	101 066	Financial intermediation and insurance etc.
113 476	113 504	113 021	116 278	118 669	121 833	Real estate and renting activities
89 782	93 979	99 406	98 480	100 113	99 867	Business activities etc.
299 211	299 010	302 635	301 434	305 036	309 139	Public and personal services
69 943	69 540	70 221	71 035	70 752	69 867	Public administration etc.
62 794	62 755	63 861	62 172	63 671	65 360	Education
50 172	50 366	51 842	52 967	53 862	54 518	Health care activities
69 865	69 227	70 854	70 353	70 852	72 620	Social work activities
46 453	47 122	45 881	44 925	45 911	46 785	Other community, social and personal act.

¹ Kædede værdier er ikke additive. Summen af komponenterne er således ikke lig med den viste total. Størrelsen af differensen imellem de to kan ikke betragtes som indikator for resultaternes pålidelighed. Se i øvrigt afsnit 1.6.

TRANSLATION - ¹ Chained values do not show additivity. The sum of the components will thus not be equal to the shown totals. The magnitude of the difference is not an indicator of the reliability of the results.

Tabel 3.15 (fortsat) Bruttoværditilvækst fordelt på brancher

	2004	2005	2006	2007	2008*	2009*
	———— prisindeks, årlig stigning i pct./price indices, percentage annual increase ————					
I alt	2,7	2,9	2,2	2,4	4,3	0,4
Heraf: Offentlig forvaltning og service	3,9	2,5	2,5	2,5	3,7	4,8
1 Landbrug, fiskeri og råstofudvinding	7,8	18,6	17,3	6,4	12,4	-31,9
0109 Landbrug, gartneri og skovbrug	3,6	-16,0	4,0	-9,3	-14,5	-26,7
0500 Fiskeri	-15,7	-19,2	11,0	27,1	25,2	-9,1
1009 Råstofudvinding	12,0	40,4	22,1	10,9	19,9	-34,1
2 Industri	-1,2	1,9	0,7	0,4	1,2	0,5
1509 Føde-, drikke- og tobaksvarerindustri	-2,4	10,4	-0,9	-1,0	2,9	14,0
1709 Tekstil- og læderindustri	-0,7	-0,4	-2,7	-2,0	-3,8	-4,3
2009 Træ-, papir- og grafisk industri	-6,2	-5,6	-1,1	-1,5	6,7	-1,5
2309 Kemisk industri og plastindustri	0,8	-2,2	2,1	-2,2	0,1	-15,4
2600 Sten-, ler- og glasindustri	-1,8	-2,9	2,5	10,7	1,8	2,4
2709 Jern- og metalindustri	0,5	3,6	1,9	2,0	0,0	3,2
3600 Møbelindustri og anden industri	-4,1	2,5	-4,3	-3,0	2,5	5,0
3 Energi- og vandforsyning	2,6	6,8	11,3	-1,7	-4,2	-3,8
4 Bygge og anlæg	3,8	3,3	5,1	5,6	5,8	-0,8
5 Handel, hoteller og restauration	1,7	-0,8	3,6	4,2	2,1	4,2
5000 Autohandel, service og tankstationer	8,2	-0,3	5,3	2,2	3,1	-0,6
5100 Engroshandel undtagen med biler	0,7	-0,9	4,0	5,0	4,6	6,0
5200 Detailhandel og reparationsvirks. undt. biler	-0,1	-2,5	2,3	3,3	-4,3	3,2
5500 Hoteller og restauranter	5,4	3,7	3,6	4,2	4,5	2,1
6 Transport, post og tele	7,2	5,1	-9,5	-1,2	13,9	-12,3
6009 Transport	11,0	6,7	-13,0	3,9	17,8	-16,5
6400 Post og tele	-1,8	1,1	0,6	-12,8	4,1	-1,4
7 Finansiering og forretningsservice	1,6	1,9	1,5	1,8	3,4	4,0
6509 Finansiering og forsikring	-3,1	-4,4	-4,9	-5,0	6,7	9,9
7009 Udlejning og ejendomsformidling	2,7	4,8	4,3	2,0	2,8	3,8
7209 Forretningsservice	3,6	2,6	2,4	6,5	1,8	0,1
8 Offentlige og personlige tjenester	4,0	2,5	2,6	3,3	4,5	5,0
7500 Offentlig administration	4,4	2,4	3,0	3,3	4,1	5,5
8000 Undervisning	3,7	2,3	1,9	3,3	4,6	4,0
8519 Sundhedsvæsen	3,8	3,5	2,2	3,1	3,3	5,3
8539 Sociale institutioner	3,7	2,5	2,3	3,2	4,5	4,0
9009 Foreninger, kultur og renovation	4,3	2,1	3,6	3,8	6,2	6,8

Gross value added by kind of activity

Table 3.15 (cont.)

2004	2005	2006	2007	2008*	2009*	
— årlig realvækst i pct./percentage annual real growth —						
1,5	1,5	3,2	1,6	-0,7	-4,7	Total
0,1	-0,1	1,3	0,1	1,4	1,7	Of which: General government
3,5	-3,2	-7,3	-8,1	-9,6	-3,6	Agriculture, fishing and quarrying
-1,2	-10,1	-7,7	1,3	-1,9	23,4	Agriculture, horticulture and forestry
5,4	32,7	5,9	-25,9	-18,4	-4,6	Fishing
6,8	-0,4	-7,6	-10,1	-11,3	-9,3	Mining and quarrying
1,6	0,6	4,5	3,1	3,7	-12,1	Manufacturing
5,2	-8,6	-5,7	1,4	-2,9	-3,8	Mfr. of food, beverages and tobacco
-5,7	-14,7	9,9	0,1	-1,8	-20,9	Mfr. of textiles, wearing apparel, leather
5,2	7,6	0,7	0,0	-9,3	-13,7	Mfr. of wood products, printing and publ.
-0,2	12,8	0,9	-0,1	8,0	0,4	Mfr. of chemicals, plastic products etc.
2,1	12,4	7,7	-0,6	-8,1	-27,9	Mfr. of other non-metallic mineral products
-0,9	-2,8	10,7	7,0	10,0	-17,4	Mfr. of basic metals and fabr. metal prod.
8,0	-3,7	10,3	0,5	-4,4	-14,1	Mfr. of furniture; manufacturing n.e.c.
-0,9	-1,7	-2,7	-3,4	9,2	-4,0	Electricity, gas and water supply
0,1	3,6	6,0	-2,5	-6,0	-12,6	Construction
1,8	4,5	7,2	1,8	-3,1	-13,2	Ws. and retail trade; hotels, restaurants
4,7	3,5	-5,6	4,3	-4,1	-21,1	Sale and repair of motor vehicles etc.
1,6	3,8	10,3	0,9	-2,5	-16,1	Ws. and commis. trade, except of motor vehicles
3,0	7,5	6,4	2,4	-4,2	-6,8	Re. trade and repair work except of motor vehicles
-2,9	0,9	8,0	2,2	-2,8	-6,2	Hotels and restaurants
0,0	-1,0	4,3	7,6	-12,1	-9,2	Transport, storage and communication
-1,0	-2,4	5,6	4,7	-13,8	-11,5	Transport
2,4	2,6	0,6	14,9	-7,7	-2,6	Post and telecommunications
3,8	3,9	4,1	4,4	2,0	0,7	Finance and business activities
7,1	10,5	10,4	15,9	2,4	-1,4	Financial intermediation and insurance etc.
0,8	0,0	-0,4	2,9	2,1	2,7	Real estate and renting activities
5,6	4,7	5,8	-0,9	1,7	-0,2	Business activities etc.
0,1	-0,1	1,2	-0,4	1,2	1,3	Public and personal services
-0,7	-0,6	1,0	1,2	-0,4	-1,3	Public administration etc.
0,6	-0,1	1,8	-2,6	2,4	2,7	Education
1,0	0,4	2,9	2,2	1,7	1,2	Health care activities
0,2	-0,9	2,4	-0,7	0,7	2,5	Social work activities
-0,6	1,4	-2,6	-2,1	2,2	1,9	Other community, social and personal act.

Tabel 3.16

Aflønning af ansatte fordelt på brancher
 Compensation of employees by kind of activity

	2004	2005	2006	2007	2008*	2009*
	løbende priser, mio. kr./current prices, mill. dkk.					
I alt	785 480	823 659	871 273	929 268	982 203	972 614
Heraf: Offentlig forvaltning og service	261 257	267 399	278 094	284 214	299 281	322 274
1 Landbrug, fiskeri og råstofudvinding	9 653	9 915	10 151	10 769	11 418	11 118
0109 Landbrug, gartneri og skovbrug	7 605	7 843	8 019	8 484	9 046	8 807
0500 Fiskeri	848	811	778	757	723	644
1009 Råstofudvinding	1 200	1 260	1 354	1 528	1 650	1 667
2 Industri	126 755	130 564	135 079	143 923	149 509	136 480
1509 Føde-, drikke- og tobaksvarerindustri	22 028	21 670	21 748	21 970	22 514	21 919
1709 Tekstil- og læderindustri	2 647	2 561	2 470	2 445	2 422	2 119
2009 Træ-, papir- og grafisk industri	16 743	17 012	17 727	18 282	18 300	16 331
2309 Kemisk industri og plastindustri	19 229	20 405	20 853	22 889	23 924	23 512
2600 Sten-, ler- og glasindustri	5 005	5 207	5 634	6 151	6 372	5 303
2709 Jern- og metalindustri	53 913	56 494	59 160	64 678	68 676	61 001
3600 Møbelindustri og anden industri	7 189	7 215	7 486	7 510	7 302	6 294
3 Energi- og vandforsyning	4 728	4 980	5 469	5 958	6 508	7 152
4 Bygge og anlæg	48 474	53 649	59 459	64 386	67 393	59 243
5 Handel, hoteller og restauration	120 094	129 978	137 534	149 526	158 430	150 820
5000 Autohandel, service og tankstationer	13 300	14 368	15 067	16 038	16 597	15 080
5100 Engroshandel undtagen med biler	60 032	65 923	69 175	75 880	79 633	74 695
5200 Detailhandel og reparationsvirks. undt. biler	33 483	35 346	37 755	40 858	44 238	43 882
5500 Hoteller og restauranter	13 279	14 340	15 538	16 749	17 962	17 163
6 Transport, post og tele	54 472	55 590	59 426	63 089	66 796	64 643
6009 Transport	38 626	39 722	42 489	46 023	49 607	47 255
6400 Post og tele	15 846	15 869	16 937	17 066	17 188	17 388
7 Finansiering og forretningsservice	128 084	137 793	150 540	169 202	180 468	177 009
6509 Finansiering og forsikring	36 240	38 197	41 013	48 601	50 612	51 127
7009 Udlejning og ejendomsformidling	11 129	12 615	13 654	14 539	15 785	14 903
7209 Forretningsservice	80 715	86 981	95 873	106 062	114 071	110 979
8 Offentlige og personlige tjenester	293 221	301 190	313 616	322 415	341 681	366 149
7500 Offentlig administration	68 471	69 719	71 827	74 389	77 779	82 253
8000 Undervisning	65 232	67 351	69 786	70 130	75 656	81 597
8519 Sundhedsvæsen	46 446	48 387	50 858	53 233	56 199	59 447
8539 Sociale institutioner	78 452	79 712	83 639	85 274	90 420	98 185
9009 Foreninger, kultur og renovation	34 620	36 021	37 505	39 389	41 627	44 666

Bruttooverskud af produktionen og blandet indkomst fordelt på brancher
 Gross operating surplus and mixed income by kind of activity

Tabel 3.17

2004	2005	2006	2007	2008*	2009*	
løbende priser, mio. kr./current prices, mill. dkk.						
464 614	487 611	510 002	507 491	502 611	453 606	Total
28 125	29 105	29 524	31 397	32 608	32 494	Of which: General government
51 564	64 721	71 013	69 032	69 339	45 330	Agriculture, fishing and quarrying
15 856	14 511	14 056	12 492	9 245	9 692	Agriculture, horticulture and forestry
754	904	1 237	1 146	1 220	1 052	Fishing
34 954	49 306	55 720	55 395	58 875	34 585	Mining and quarrying
54 757	55 781	60 980	59 235	63 618	52 152	Manufacturing
10 746	11 384	9 086	8 958	8 351	11 990	Mfr. of food, beverages and tobacco
1 048	578	891	847	685	232	Mfr. of textiles, wearing apparel, leather
5 573	5 674	4 859	3 965	3 208	1 984	Mfr. of wood products, printing and publ.
13 350	15 554	16 182	13 321	15 203	9 767	Mfr. of chemicals, plastic products etc.
2 332	2 854	3 251	3 633	2 776	1 485	Mfr. of other non-metallic mineral products
18 446	16 632	23 306	25 408	30 312	23 607	Mfr. of basic metals and fabr. metal prod.
3 261	3 107	3 405	3 103	3 083	3 087	Mfr. of furniture; manufacturing n.e.c.
20 778	21 810	23 564	21 650	22 342	19 512	Electricity, gas and water supply
17 731	17 289	19 511	16 873	13 345	10 835	Construction
49 548	46 106	57 854	57 580	46 203	34 584	Ws. and retail trade; hotels, restaurants
5 890	5 486	4 665	4 974	4 149	1 185	Sale and repair of motor vehicles etc.
26 146	22 899	32 587	31 908	30 304	23 259	Ws. and commis. trade, except of motor vehicles
12 730	13 148	14 981	14 907	6 828	5 334	Re. trade and repair work except of motor vehicles
4 782	4 573	5 622	5 791	4 922	4 807	Hotels and restaurants
53 374	56 552	46 569	49 588	45 844	25 411	Transport, storage and communication
40 640	42 783	33 518	36 614	34 230	15 111	Transport
12 735	13 770	13 051	12 974	11 614	10 300	Post and telecommunications
161 806	169 569	173 684	175 526	181 966	203 671	Finance and business activities
27 984	29 625	30 063	29 829	35 020	41 926	Financial intermediation and insurance etc.
112 789	117 491	120 823	126 765	131 721	143 362	Real estate and renting activities
21 033	22 453	22 798	18 931	15 226	18 383	Business activities etc.
55 055	55 783	56 826	58 007	59 954	62 111	Public and personal services
12 500	12 734	13 909	15 059	14 823	14 367	Public administration etc.
7 195	6 978	7 197	7 367	7 257	7 092	Education
11 638	11 983	12 621	13 392	13 709	15 183	Health care activities
2 812	2 913	2 825	3 074	2 452	1 014	Social work activities
20 910	21 175	20 275	19 115	21 713	24 454	Other community, social and personal act.

Tabel 3.18 Forbrug af fast realkapital fordelt på brancher
Consumption of fixed capital by kind of activity

	2004	2005	2006	2007	2008*	2009*
	løbende priser, mio. kr./current prices, mill. dkk.					
I alt	239 840	245 538	257 177	272 541	286 162	283 638
Heraf: Offentlig forvaltning og service	28 126	29 105	29 524	31 397	32 608	32 494
1 Landbrug, fiskeri og råstofudvinding	16 908	17 842	18 371	19 325	20 179	20 092
0109 Landbrug, gartneri og skovbrug	11 089	11 759	12 109	12 752	13 089	13 109
0500 Fiskeri	1 081	1 065	1 040	963	1 061	1 177
1009 Råstofudvinding	4 738	5 018	5 222	5 611	6 029	5 807
2 Industri	29 923	30 621	31 314	32 288	32 489	31 272
1509 Føde-, drikke- og tobaksvarerindustri	5 772	5 981	6 120	6 322	6 304	6 065
1709 Tekstil- og læderindustri	912	882	839	847	819	770
2009 Træ-, papir- og grafisk industri	3 918	3 943	3 944	3 927	3 825	3 640
2309 Kemisk industri og plastindustri	6 333	6 619	6 966	7 294	7 395	7 119
2600 Sten-, ler- og glasindustri	1 464	1 479	1 518	1 595	1 614	1 548
2709 Jern- og metalindustri	9 680	9 852	10 061	10 441	10 646	10 335
3600 Møbelindustri og anden industri	1 845	1 864	1 866	1 863	1 886	1 794
3 Energi- og vandforsyning	9 340	9 813	10 450	11 285	12 093	11 710
4 Bygge og anlæg	5 280	5 308	5 627	6 198	6 413	6 455
5 Handel, hoteller og restauration	21 126	21 511	21 809	22 984	22 999	22 057
5000 Autohandel, service og tankstationer	3 141	3 229	3 294	3 478	3 518	3 363
5100 Engroshandel undtagen med biler	9 521	9 823	10 048	10 733	10 860	10 486
5200 Detailhandel og reparationsvirks. undt. biler	5 848	5 840	5 786	5 968	5 821	5 521
5500 Hoteller og restauranter	2 617	2 619	2 680	2 805	2 800	2 687
6 Transport, post og tele	35 052	34 577	34 197	35 941	39 139	39 588
6009 Transport	26 805	25 741	25 064	25 772	28 441	29 380
6400 Post og tele	8 246	8 835	9 133	10 169	10 698	10 207
7 Finansiering og forretningservice	81 574	83 353	91 576	97 597	104 058	104 353
6509 Finansiering og forsikring	6 870	7 075	7 223	7 587	7 556	7 194
7009 Udlejning og ejendomsformidling	62 474	63 687	71 203	75 807	81 312	82 688
7209 Forretningservice	12 231	12 591	13 150	14 203	15 190	14 470
8 Offentlige og personlige tjenester	40 636	42 514	43 834	46 922	48 791	48 112
7500 Offentlig administration	12 686	13 179	13 933	14 833	15 695	15 357
8000 Undervisning	7 098	7 099	7 226	7 506	7 560	7 474
8519 Sundhedsvæsen	4 159	4 375	4 624	4 973	5 093	5 098
8539 Sociale institutioner	2 951	3 090	3 089	3 278	3 374	3 343
9009 Foreninger, kultur og renovation	13 742	14 771	14 962	16 332	17 069	16 840

Nettooverskud af produktionen og blandet indkomst fordelt på brancher **Tabel 3.19**
 Net operating surplus and mixed income by kind of activity

2004	2005	2006	2007	2008*	2009*	
løbende priser, mio. kr./current prices, mill. dkk.						
224 774	242 073	252 825	234 950	216 449	169 968	Total
0	0	0	0	0	0	Of which: General government
34 656	46 879	52 643	49 707	49 160	25 238	Agriculture, fishing and quarrying
4 767	2 752	1 948	-260	-3 845	-3 416	Agriculture, horticulture and forestry
-327	-161	197	183	159	-124	Fishing
30 216	44 288	50 498	49 784	52 846	28 778	Mining and quarrying
24 833	25 161	29 665	26 947	31 129	20 880	Manufacturing
4 974	5 403	2 966	2 636	2 047	5 925	Mfr. of food, beverages and tobacco
137	-304	52	0	-134	-538	Mfr. of textiles, wearing apparel, leather
1 655	1 730	916	38	-617	-1 656	Mfr. of wood products, printing and publ.
7 018	8 935	9 216	6 027	7 809	2 648	Mfr. of chemicals, plastic products etc.
867	1 375	1 733	2 038	1 162	-63	Mfr. of other non-metallic mineral products
8 766	6 779	13 244	14 967	19 667	13 272	Mfr. of basic metals and fabr. metal prod.
1 416	1 243	1 538	1 241	1 196	1 293	Mfr. of furniture; manufacturing n.e.c.
11 438	11 997	13 115	10 365	10 249	7 803	Electricity, gas and water supply
12 450	11 981	13 885	10 676	6 931	4 380	Construction
28 422	24 595	36 045	34 596	23 203	12 527	Ws. and retail trade; hotels, restaurants
2 749	2 257	1 371	1 496	630	-2 178	Sale and repair of motor vehicles etc.
16 625	13 076	22 538	21 174	19 444	12 773	Ws. and commis. trade, except of motor vehicles
6 883	7 308	9 194	8 939	1 008	-187	Re. trade and repair work except of motor vehicles
2 165	1 954	2 941	2 986	2 122	2 120	Hotels and restaurants
18 323	21 976	12 372	13 647	6 704	-14 177	Transport, storage and communication
13 834	17 041	8 454	10 842	5 788	-14 270	Transport
4 488	4 935	3 918	2 805	916	93	Post and telecommunications
80 232	86 216	82 108	77 929	77 909	99 318	Finance and business activities
21 114	22 550	22 840	22 242	27 464	34 732	Financial intermediation and insurance etc.
50 316	53 804	49 620	50 958	50 409	60 674	Real estate and renting activities
8 802	9 862	9 648	4 728	36	3 913	Business activities etc.
14 419	13 269	12 992	11 085	11 163	13 999	Public and personal services
-186	-445	-24	227	-872	-990	Public administration etc.
97	-121	-30	-140	-303	-381	Education
7 479	7 608	7 998	8 419	8 615	10 085	Health care activities
-139	-177	-265	-204	-922	-2 329	Social work activities
7 168	6 404	5 313	2 784	4 645	7 614	Other community, social and personal act.

Tabel 3.20 Samlede præsterede timer fordelt på brancher
Total actual hours worked by kind of activity

	2004	2005	2006	2007	2008*	2009*
	1000 timer/1000 hours					
I alt	4 260 687	4 305 216	4 413 432	4 490 222	4 567 034	4 402 682
Heraf: Offentlig forvaltning og service	1 229 121	1 249 487	1 275 974	1 270 477	1 266 030	1 277 469
1 Landbrug, fiskeri og råstofudvinding	155 220	149 016	143 321	144 450	140 391	143 988
0109 Landbrug, gartneri og skovbrug	142 372	137 466	132 937	134 006	129 742	133 756
0500 Fiskeri	7 954	6 669	5 642	5 236	5 207	5 001
1009 Råstofudvinding	4 894	4 881	4 742	5 208	5 443	5 231
2 Industri	630 638	614 360	611 198	616 880	623 949	556 173
1509 Føde-, drikke- og tobaksvarerindustri	110 841	103 804	99 893	96 379	97 083	90 373
1709 Tekstil- og læderindustri	15 925	14 966	13 818	13 213	12 799	11 661
2009 Træ-, papir- og grafisk industri	84 743	83 372	85 187	82 829	78 757	69 146
2309 Kemisk industri og plastindustri	80 838	79 965	78 287	80 918	82 893	77 176
2600 Sten-, ler- og glasindustri	24 851	24 510	24 962	25 846	26 188	22 456
2709 Jern- og metalindustri	271 169	267 701	269 205	279 922	290 940	255 544
3600 Møbelindustri og anden industri	42 271	40 043	39 844	37 774	35 289	29 817
3 Energi- og vandforsyning	20 482	21 307	22 065	22 692	23 995	25 568
4 Bygge og anlæg	283 934	301 164	318 322	326 937	327 260	289 216
5 Handel, hoteller og restauration	768 765	777 875	794 478	810 479	841 086	809 546
5000 Autohandel, service og tankstationer	94 247	95 103	99 094	99 636	99 863	92 810
5100 Engroshandel undtagen med biler	277 899	279 802	283 482	297 563	307 479	287 668
5200 Detailhandel og reparationsvirks. undt. biler	274 922	272 663	277 066	275 540	291 723	290 365
5500 Hoteller og restauranter	121 696	130 307	134 836	137 739	142 021	138 703
6 Transport, post og tele	318 566	313 471	316 776	322 049	324 432	302 800
6009 Transport	237 751	236 669	236 437	245 008	251 429	232 416
6400 Post og tele	80 815	76 802	80 339	77 041	73 002	70 384
7 Finansiering og forretningsservice	606 289	629 993	675 672	716 920	743 552	719 689
6509 Finansiering og forsikring	119 001	120 411	125 036	136 477	138 451	133 479
7009 Udlejning og ejendomsformidling	74 516	77 812	85 686	89 076	92 833	89 978
7209 Forretningsservice	412 772	431 770	464 950	491 366	512 268	496 233
8 Offentlige og personlige tjenester	1 476 794	1 498 031	1 531 602	1 529 816	1 542 368	1 555 703
7500 Offentlig administration	271 379	273 680	271 558	277 428	280 227	260 250
8000 Undervisning	303 564	310 359	314 269	295 704	303 333	312 564
8519 Sundhedsvæsen	218 299	225 387	239 663	251 798	253 715	259 501
8539 Sociale institutioner	451 123	453 005	470 977	470 841	465 505	478 327
9009 Foreninger, kultur og renovation	232 428	235 601	235 135	234 044	239 589	245 060

Præstede timer for lønmodtagere fordelt på brancher
Actual hours worked for employees by kind of activity

Tabel 3.21

2004	2005	2006	2007	2008*	2009*	
1000 timer/1000 hours						
3 895 572	3 953 213	4 060 537	4 152 278	4 241 196	4 076 839	Total
1 229 121	1 249 487	1 275 974	1 270 477	1 266 030	1 277 469	Of which: General government
75 007	75 675	75 150	76 973	79 198	76 363	Agriculture, fishing and quarrying
65 733	67 245	67 421	69 077	71 040	68 621	Agriculture, horticulture and forestry
4 481	3 639	3 065	2 768	2 791	2 586	Fishing
4 793	4 791	4 664	5 129	5 368	5 156	Mining and quarrying
611 231	595 617	593 762	599 815	609 345	541 048	Manufacturing
109 089	101 942	98 445	94 987	95 914	89 166	Mfr. of food, beverages and tobacco
14 096	13 276	12 233	11 702	11 528	10 342	Mfr. of textiles, wearing apparel, leather
81 540	80 031	82 153	79 764	76 129	66 410	Mfr. of wood products, printing and publ.
80 412	79 588	77 940	80 594	82 644	76 919	Mfr. of chemicals, plastic products etc.
24 053	23 675	24 219	25 127	25 582	21 829	Mfr. of other non-metallic mineral products
262 559	259 602	261 368	272 287	284 364	248 745	Mfr. of basic metals and fabr. metal prod.
39 481	37 502	37 403	35 354	33 183	27 637	Mfr. of furniture; manufacturing n.e.c.
20 482	21 307	22 065	22 692	23 995	25 568	Electricity, gas and water supply
239 668	255 133	272 530	281 187	283 553	249 057	Construction
668 755	682 822	695 540	720 546	751 636	720 256	Ws. and retail trade; hotels, restaurants
77 213	79 576	81 992	83 573	83 765	76 754	Sale and repair of motor vehicles etc.
259 849	262 757	266 256	281 348	291 337	271 548	Ws. and commis. trade, except of motor vehicles
228 767	229 714	231 831	235 797	252 304	251 002	Re. trade and repair work except of motor vehicles
102 927	110 775	115 462	119 829	124 230	120 952	Hotels and restaurants
293 742	290 734	293 466	300 579	304 904	283 948	Transport, storage and communication
214 766	215 629	214 858	225 163	233 393	214 994	Transport
78 976	75 106	78 608	75 416	71 512	68 954	Post and telecommunications
545 305	569 820	610 646	656 398	684 763	662 991	Finance and business activities
119 001	120 411	125 036	136 477	138 451	133 479	Financial intermediation and insurance etc.
62 886	65 735	71 736	75 516	79 413	77 018	Real estate and renting activities
363 418	383 674	413 874	444 404	466 899	452 495	Business activities etc.
1 441 382	1 462 105	1 497 377	1 494 088	1 503 800	1 517 608	Public and personal services
271 375	273 677	271 558	277 423	280 225	260 248	Public administration etc.
300 326	307 328	311 337	292 806	300 231	309 501	Education
204 299	210 068	224 563	235 171	235 590	241 595	Health care activities
451 123	453 005	470 977	470 841	465 505	478 327	Social work activities
214 258	218 027	218 942	217 847	222 248	227 937	Other community, social and personal act.

Tabel 3.22 Samlet antal beskæftigede¹ fordelt på brancher
Total employment¹ by kind of activity

	2004	2005	2006	2007	2008*	2009*
	antal personer/persons					
I alt	2 738 717	2 767 211	2 824 713	2 902 827	2 957 371	2 865 963
Heraf: Offentlig forvaltning og service	840 582	843 220	845 121	842 464	837 872	850 340
1 Landbrug, fiskeri og råstofudvinding	88 111	86 697	84 412	83 188	84 230	82 098
0109 Landbrug, gartneri og skovbrug	80 909	79 886	77 873	76 740	77 746	75 830
0500 Fiskeri	4 397	3 992	3 681	3 318	3 246	3 121
1009 Råstofudvinding	2 805	2 819	2 858	3 130	3 238	3 147
2 Industri	398 881	389 884	387 127	395 858	401 276	361 710
1509 Føde-, drikke- og tobaksvarerindustri	73 847	69 817	67 758	66 159	66 804	62 842
1709 Tekstil- og læderindustri	10 253	9 447	8 979	8 508	8 342	7 577
2009 Træ-, papir- og grafisk industri	56 060	54 914	53 830	53 476	51 412	45 690
2309 Kemisk industri og plastindustri	50 549	50 002	49 089	51 254	52 298	48 984
2600 Sten-, ler- og glasindustri	15 191	14 968	15 589	16 369	16 492	14 397
2709 Jern- og metalindustri	166 831	165 582	167 028	175 677	182 926	162 553
3600 Møbelindustri og anden industri	26 150	25 154	24 854	24 415	23 002	19 667
3 Energi- og vandforsyning	12 828	12 949	13 531	14 055	14 782	16 096
4 Bygge og anlæg	161 567	172 821	184 941	193 463	194 644	176 671
5 Handel, hoteller og restauration	515 390	525 026	541 902	564 638	586 441	567 434
5000 Autohandel, service og tankstationer	58 647	59 089	60 131	61 003	60 971	56 704
5100 Engroshandel undtagen med biler	169 176	170 300	173 830	181 910	187 882	176 189
5200 Detailhandel og reparationsvirks. undt. biler	199 887	204 361	214 065	223 779	236 196	236 821
5500 Hoteller og restauranter	87 680	91 276	93 876	97 946	101 392	97 720
6 Transport, post og tele	180 637	179 554	184 426	188 476	190 248	179 476
6009 Transport	129 307	128 741	132 322	138 178	142 954	133 435
6400 Post og tele	51 330	50 813	52 104	50 298	47 294	46 041
7 Finansiering og forretningsservice	389 450	404 489	426 930	460 512	477 170	458 854
6509 Finansiering og forsikring	79 117	79 722	81 944	92 495	95 144	90 607
7009 Udlejning og ejendomsformidling	45 295	47 032	48 563	50 001	52 652	49 184
7209 Forretningsservice	265 038	277 735	296 423	318 016	329 374	319 063
8 Offentlige og personlige tjenester	991 853	995 791	1 001 444	1 002 637	1 008 580	1 023 624
7500 Offentlig administration	164 683	164 015	162 879	164 820	163 609	157 102
8000 Undervisning	203 149	205 628	204 433	199 017	202 555	210 341
8519 Sundhedsvæsen	156 117	158 704	160 353	164 203	165 790	166 449
8539 Sociale institutioner	323 406	321 537	326 721	326 364	324 578	331 701
9009 Foreninger, kultur og renovation	144 498	145 907	147 059	148 233	152 048	158 031

¹ Inklusiv beskæftigede midlertidigt på orlov.

TRANSLATION - ¹ Inklusiv wage and salary earners temporarily on leave.

Lønmodtagere¹ fordelt på brancher
Wage and salary earners¹ by kind of activity

Tabel 3.23

2004	2005	2006	2007	2008*	2009*	
antal personer/persons						
2 563 078	2 592 702	2 650 343	2 728 569	2 783 491	2 692 355	Total
840 582	843 220	845 121	842 464	837 872	850 340	Of which: General government
47 597	47 308	46 533	46 608	48 137	46 083	Agriculture, fishing and quarrying
42 169	42 178	41 567	41 614	43 054	41 214	Agriculture, horticulture and forestry
2 675	2 360	2 156	1 911	1 890	1 767	Fishing
2 753	2 770	2 810	3 083	3 193	3 102	Mining and quarrying
389 655	380 851	378 211	387 096	392 668	353 118	Manufacturing
72 874	68 894	66 880	65 346	66 025	62 066	Mfr. of food, beverages and tobacco
9 376	8 605	8 166	7 719	7 578	6 814	Mfr. of textiles, wearing apparel, leather
54 562	53 433	52 368	52 026	49 971	44 251	Mfr. of wood products, printing and publ.
50 348	49 817	48 909	51 080	52 141	48 828	Mfr. of chemicals, plastic products etc.
14 775	14 554	15 193	15 988	16 121	14 027	Mfr. of other non-metallic mineral products
162 850	161 644	163 080	171 758	179 051	158 685	Mfr. of basic metals and fabr. metal prod.
24 870	23 904	23 615	23 179	21 781	18 447	Mfr. of furniture; manufacturing n.e.c.
12 828	12 949	13 531	14 055	14 782	16 096	Electricity, gas and water supply
140 535	151 477	162 605	170 297	171 335	153 393	Construction
474 163	484 627	502 324	525 967	548 261	529 316	Ws. and retail trade; hotels, restaurants
52 083	52 735	53 913	54 887	54 895	50 639	Sale and repair of motor vehicles etc.
162 628	163 998	167 691	175 863	181 893	170 208	Ws. and commis. trade, except of motor vehicles
180 940	185 695	195 753	205 998	218 715	219 368	Re. trade and repair work except of motor vehicles
78 512	82 199	84 967	89 219	92 758	89 101	Hotels and restaurants
170 183	169 261	174 201	178 240	180 051	169 294	Transport, storage and communication
119 569	119 187	122 907	128 800	133 623	124 118	Transport
50 614	50 074	51 294	49 440	46 428	45 176	Post and telecommunications
357 299	371 974	393 642	426 596	442 983	424 713	Finance and business activities
79 117	79 722	81 944	92 495	95 144	90 607	Financial intermediation and insurance etc.
39 308	40 937	42 361	43 605	46 102	42 643	Real estate and renting activities
238 874	251 315	269 337	290 496	301 737	291 463	Business activities etc.
970 818	974 255	979 296	979 710	985 274	1 000 342	Public and personal services
164 681	164 013	162 879	164 817	163 608	157 101	Public administration etc.
201 563	203 985	202 756	197 315	200 850	208 637	Education
146 476	148 863	150 188	153 459	154 741	155 409	Health care activities
323 406	321 537	326 721	326 364	324 578	331 701	Social work activities
134 692	135 857	136 753	137 755	141 497	147 494	Other community, social and personal act.

¹ Inklusiv beskæftigede midlertidigt på orlov.

TRANSLATION - ¹ Inclusive wage and salary earners temporarily on leave.

Tabel 3.24 Privat forbrug fordelt efter hovedformål og varighed

	2004	2005	2006	2007	2008*	2009*
	løbende priser, mio. kr./current prices, mill. dkk.					
Privat forbrug i alt	707 214	745 139	786 583	820 408	840 290	813 585
Foreninger, organisationer mv.	10 757	11 509	11 139	12 088	13 227	14 316
Husholdningernes forbrug i alt	696 457	733 630	775 444	808 320	827 062	799 269
Turistbalance	-31	-1 747	-1 623	1 769	1 695	2 283
9980 Turistindtægter mv.	-34 585	-34 978	-36 130	-35 796	-36 248	-35 482
9990 Turistudgifter mv.	34 554	33 231	34 507	37 565	37 942	37 765
Husholdningernes forbrug på dansk område	696 488	735 377	777 067	806 551	825 368	796 986
10 Fødevarer	71 857	73 194	75 279	79 663	83 817	80 258
20 Drikkevarer og tobak	36 210	36 368	36 450	36 552	37 856	38 351
30 Beklædning og fodtøj	33 735	34 847	36 785	38 808	38 576	36 433
40 Boligbenyttelse	145 232	153 514	162 024	172 149	178 889	185 604
45 Elektricitet og brændsel	42 840	45 224	47 424	45 860	49 328	46 452
50 Boligudstyr, husholdningstjenester mv.	39 997	41 652	44 380	46 803	46 704	44 304
60 Medicin, lægeudgifter o.l.	18 713	19 538	20 930	22 174	22 451	23 172
71 Anskaffelse af køretøjer	34 980	42 979	48 257	47 094	40 118	27 996
79 Anden transport og kommunikation	65 545	68 375	73 286	76 500	78 746	74 308
91 Fritidsudstyr, underholdning og rejser	80 215	84 512	89 813	94 273	93 020	85 523
97 Andre varer og tjenester	127 164	135 174	142 438	146 673	155 863	154 585
Varer	342 957	361 838	384 066	394 047	395 280	364 018
Varige	78 470	89 806	99 599	101 267	93 369	77 827
Halvvarige	76 618	78 879	83 533	86 940	86 450	81 706
Ikke varige	187 869	193 152	200 934	205 840	215 461	204 484
Tjenester	353 531	373 539	393 001	412 504	430 088	432 968
Boligbenyttelse	145 232	153 514	162 024	172 149	178 889	185 604
Andre tjenester.	208 299	220 025	230 976	240 355	251 199	247 364
	prisindeks, årlig stigning i pct./price indices, percentage annual increase					
Privat forbrug i alt	1,3	1,5	1,9	1,2	3,1	1,3
Foreninger, organisationer mv.	4,4	2,3	2,6	3,6	5,2	5,5
Husholdningernes forbrug i alt	1,2	1,5	1,9	1,2	3,0	1,3
9980 Turistindtægter mv.	-0,4	1,9	1,4	1,9	0,8	1,8
9990 Turistudgifter mv.	1,0	2,7	-0,1	3,1	0,5	-1,3
Husholdningers forbrug på dansk område	1,1	1,4	2,0	1,1	3,1	1,4
10 Fødevarer	0,3	0,1	2,0	4,5	7,0	-0,1
20 Drikkevarer og tobak	-1,7	2,5	2,0	1,6	4,4	1,8
30 Beklædning og fodtøj	0,3	-0,7	0,0	0,9	-0,8	1,1
40 Boligbenyttelse	2,9	3,0	3,0	3,4	3,0	3,1
45 Elektricitet og brændsel	1,6	4,5	6,1	1,3	8,5	-3,0
50 Boligudstyr, husholdningstjenester mv.	0,5	1,4	1,7	1,6	1,9	2,8
60 Medicin, lægeudgifter o.l.	1,8	2,7	1,3	0,4	1,7	1,5
71 Anskaffelse af køretøjer	2,4	1,8	-1,3	-0,6	-1,0	-0,6
79 Anden transport og kommunikation	1,8	3,3	3,9	0,1	4,7	-1,0
91 Fritidsudstyr, underholdning og rejser	-0,1	-1,5	2,8	-0,9	0,8	0,9
97 Andre varer og tjenester	0,8	0,5	0,1	-0,8	2,3	2,9
Varer	0,5	1,2	2,1	1,1	3,3	-0,6
Varige	0,4	-0,7	-0,8	-1,7	-0,8	-1,1
Halvvarige	0,2	0,0	1,0	0,6	0,5	1,3
Ikke varige	0,7	2,5	4,0	2,8	6,4	-1,1
Tjenester	1,7	1,7	1,9	1,2	2,8	3,2
Boligbenyttelse	2,9	3,0	3,0	3,4	3,0	3,1
Andre tjenester.	1,0	0,9	1,2	-0,4	2,6	3,2

Private consumption expenditure by purpose and durability

Table 3.24

2004	2005	2006	2007	2008*	2009*	
— 2000-priser, kædede værdier ¹ , mio. kr./2000-prices, chained values ¹ , mill. dkk. —						
662 781	688 037	712 466	734 032	729 457	696 992	Total private consumption expenditure
9 619	10 066	9 492	9 944	10 345	10 617	Membership organizations etc.
653 173	677 980	703 036	724 141	719 124	686 304	Household consumption
...	Tourism balance
-33 191	-32 949	-33 553	-32 618	-32 758	-31 491	Income from tourism
33 600	31 467	32 725	34 568	34 752	35 045	Expenditure on tourism
652 702	679 308	703 719	722 129	717 073	682 783	Household consumption on Danish territory
66 859	68 004	68 573	69 464	68 298	65 430	Food
35 833	35 108	34 484	34 049	33 782	33 602	Beverages and tobacco
33 135	34 465	36 393	38 044	38 113	35 595	Clothing and footwear
128 734	132 152	135 422	139 136	140 331	141 161	Housing
39 370	39 786	39 341	37 551	37 224	36 135	Electricity, gas and other fuels
37 858	38 892	40 762	42 313	41 440	38 235	Furnishing, household equipment etc.
18 008	18 301	19 361	20 421	20 328	20 673	Medical products, health services
33 028	39 855	45 348	44 508	38 300	26 885	Purchase of vehicles
64 584	65 231	67 322	70 238	69 063	65 839	Other transport and communication
76 027	81 305	84 038	89 005	87 137	79 400	Recreation and culture
119 563	126 501	133 169	138 248	143 642	138 395	Other goods and services
327 939	342 035	355 597	360 807	350 276	324 538	Goods
76 533	88 232	98 596	101 945	94 725	79 851	Durable
73 728	75 888	79 560	82 346	81 484	76 045	Semi-durable
177 929	178 404	178 388	177 783	174 830	167 840	Non-durable
324 846	337 388	348 297	361 326	366 454	357 573	Services
128 734	132 152	135 422	139 136	140 331	141 161	Housing
196 316	205 546	213 281	222 753	226 808	216 441	Other services
— årlig realvækst i pct./percentage annual real growth —						
4,7	3,8	3,6	3,0	-0,6	-4,5	Total private consumption expenditure
-2,8	4,6	-5,7	4,8	4,0	2,6	Membership organizations etc.
4,8	3,8	3,7	3,0	-0,7	-4,6	Household consumption on Danish territory
-1,7	-0,7	1,8	-2,8	0,4	-3,9	Income from tourism
-3,1	-6,3	4,0	5,6	0,5	0,8	Expenditure on tourism
4,9	4,1	3,6	2,6	-0,7	-4,8	Household consumption on Danish territory
3,1	1,7	0,8	1,3	-1,7	-4,2	Food
-0,5	-2,0	-1,8	-1,3	-0,8	-0,5	Beverages and tobacco
3,3	4,0	5,6	4,5	0,2	-6,6	Clothing and footwear
1,6	2,7	2,5	2,7	0,9	0,6	Housing
3,0	1,1	-1,1	-4,6	-0,9	-2,9	Electricity, gas and other fuels
4,2	2,7	4,8	3,8	-2,1	-7,7	Furnishing, household equipment etc.
6,2	1,6	5,8	5,5	-0,5	1,7	Medical products, health services
39,7	20,7	13,8	-1,9	-13,9	-29,8	Purchase of vehicles
4,6	1,0	3,2	4,3	-1,7	-4,7	Other transport and communication
8,4	6,9	3,4	5,9	-2,1	-8,9	Recreation and culture
3,5	5,8	5,3	3,8	3,9	-3,7	Other goods and services
6,1	4,3	4,0	1,5	-2,9	-7,3	Goods
19,4	15,3	11,7	3,4	-7,1	-15,7	Durable
5,1	2,9	4,8	3,5	-1,0	-6,7	Semi-durable
1,8	0,3	0,0	-0,3	-1,7	-4,0	Non-durable
3,8	3,9	3,2	3,7	1,4	-2,4	Services
1,6	2,7	2,5	2,7	0,9	0,6	Housing
5,3	4,7	3,8	4,4	1,8	-4,6	Other services

¹ Kædede værdier er ikke additive. Summen af komponenterne er således ikke lig med den viste total. Størrelsen af differensen imellem de to kan ikke betragtes som indikator for resultaternes pålidelighed. Se i øvrigt afsnit 1.6.

TRANSLATION - ¹ Chained values do not show additivity. The sum of the components will thus not be equal to the shown totals. The magnitude of the difference is not an indicator of the reliability of the results.

Tabel 3.25 Faste bruttoinvesteringer¹ fordelt efter brancher og art

	2004	2005	2006	2007	2008*	2009*
	løbende priser, mio. kr./current prices, mill. dkk.					
Faste bruttoinvesteringer i alt¹	282 941	301 621	353 363	368 699
Maskiner, inventar og transportmidler ²	110 079	111 556	131 428	140 881
Bygninger og anlæg	144 329	160 320	188 776	194 298
Andre faste bruttoinvesteringer, i.a.n.	28 534	29 745	33 159	33 519
Heraf: Offentlig forvaltning og service	27 242	27 343	31 748	31 846
Maskiner, inventar og transportmidler	5 639	6 186	7 657	7 782
Bygninger og anlæg	19 100	18 658	21 692	21 305
Andre faste bruttoinvesteringer, i.a.n.	2 503	2 499	2 399	2 760
Landbrug, fiskeri og råstofudvinding	17 554	18 009	21 359	26 469
Maskiner, inventar og transportmidler ²	8 506	9 013	10 890	12 793
Bygninger og anlæg	8 201	7 809	9 298	12 355
Andre faste bruttoinvesteringer, i.a.n.	847	1 187	1 171	1 322
Industri	32 571	28 676	31 579	34 902
Maskiner, inventar og transportmidler	21 041	18 740	20 302	19 978
Bygninger og anlæg	7 584	5 642	6 733	9 919
Andre faste bruttoinvesteringer, i.a.n.	3 946	4 294	4 543	5 006
Energi- og vandforsyning	8 484	7 741	11 048	9 797
Maskiner, inventar og transportmidler	2 844	2 256	4 344	3 885
Bygninger og anlæg	5 478	5 221	6 435	5 575
Andre faste bruttoinvesteringer, i.a.n.	162	263	269	337
Bygge- og anlæg	5 218	6 875	9 079	8 190
Maskiner, inventar og transportmidler	4 005	5 442	6 794	5 904
Bygninger og anlæg	672	1 158	1 825	1 697
Andre faste bruttoinvesteringer, i.a.n.	542	275	459	589
Handel, hotel- og restauration	21 105	22 615	24 690	26 828
Maskiner, inventar og transportmidler	14 867	15 620	17 727	17 799
Bygninger og anlæg	3 509	3 971	3 511	6 064
Andre faste bruttoinvesteringer, i.a.n.	2 729	3 024	3 452	2 964
Transport, post og tele	41 888	39 167	48 144	48 687
Maskiner, inventar og transportmidler	25 483	24 233	27 514	33 526
Bygninger og anlæg	12 446	10 659	15 056	10 908
Andre faste bruttoinvesteringer, i.a.n.	3 959	4 276	5 574	4 253
Finansiering og forretningsservice	111 064	131 858	155 545	161 987
Maskiner, inventar og transportmidler	17 993	19 035	23 492	25 519
Bygninger og anlæg	81 858	101 609	119 517	122 886
Andre faste bruttoinvesteringer, i.a.n.	11 213	11 214	12 536	13 582
Offentlige og personlige tjenesteydelser	45 057	46 679	51 920	51 839
Maskiner, inventar og transportmidler	15 340	17 216	20 364	21 478
Bygninger og anlæg	24 582	24 252	26 400	24 894
Andre faste bruttoinvesteringer, i.a.n.	5 135	5 212	5 155	5 467

¹ Uden anskaffelser og afhændelser af værdigenstande.² Inkl. stambesætning.TRANSLATION - ¹ Excl. acquisitions less disposals of valuables.² Incl. livestock.

Gross fixed capital formation¹ by kind of activity and by type of goods Table 3.25

2004	2005	2006	2007	2008*	2009*	
————— 2000-priser, kædede værdier ² , mio. kr./2000-prices, chained values ² , mill. dkk. —————						
267 292	279 757	319 778	321 072	Total gross fixed capital formation
108 744	110 421	131 718	137 973	Machinery, equipment and transport equipment
129 945	139 194	155 076	151 404	Building and construction
28 657	29 888	33 243	32 901	Other gross fixed capital formation.
25 962	25 314	28 635	27 520	Hereby: General government
5 652	6 365	8 185	8 166	Machinery, equipment and transport equipment
17 731	16 437	18 130	16 855	Building and construction
2 528	2 532	2 427	2 738	Other gross fixed capital formation.
16 149	15 927	18 473	22 011	Agriculture, fishing and quarrying
8 031	8 365	10 078	11 540	Machinery, equipment and transport equipment
7 249	6 448	7 311	9 202	Building and construction
864	1 181	1 168	1 274	Other gross fixed capital formation.
30 913	26 909	29 203	31 247	Manufacturing
19 953	17 708	19 012	18 215	Machinery, equipment and transport equipment
7 001	4 957	5 680	7 956	Building and construction
3 983	4 350	4 595	4 962	Other gross fixed capital formation.
7 495	6 654	9 179	7 775	Electricity, gas and water supply
2 694	2 118	3 981	3 460	Machinery, equipment and transport equipment
4 701	4 320	5 102	4 166	Building and construction
164	266	272	332	Other gross fixed capital formation.
4 898	6 699	8 746	7 696	Construction
3 739	5 372	6 677	5 695	Machinery, equipment and transport equipment
616	1 015	1 538	1 361	Building and construction
548	279	465	586	Other gross fixed capital formation.
20 211	21 345	23 375	24 743	Wholesale and retail trade; hotels, restaurants
14 303	14 886	17 108	16 851	Machinery, equipment and transport equipment
3 231	3 482	2 953	4 850	Building and construction
2 755	3 064	3 491	2 941	Other gross fixed capital formation.
40 988	36 911	45 091	43 842	Transport, storage and communication
25 787	23 430	26 897	31 648	Machinery, equipment and transport equipment
10 915	9 017	12 235	8 346	Building and construction
3 993	4 321	5 627	4 205	Other gross fixed capital formation.
104 187	121 387	137 272	136 955	Finance and business activities
18 825	20 276	25 710	27 609	Machinery, equipment and transport equipment
74 238	89 576	99 137	96 778	Building and construction
11 318	11 355	12 679	13 437	Other gross fixed capital formation.
42 343	43 597	47 987	46 285	Public and personal services
15 253	18 142	22 321	23 144	Machinery, equipment and transport equipment
21 981	20 534	21 241	18 982	Building and construction
5 018	5 063	4 967	5 173	Other gross fixed capital formation.

¹ Uden anskaffelser og afhændelser af værdigenstande. ² Kædede værdier er ikke additive. Summen af komponenterne er således ikke lig med den viste total. Størrelsen af differensen imellem de to kan ikke betragtes som indikator for resultaternes pålidelighed. Se i øvrigt afsnit 1.6.

TRANSLATION - ¹ Excl. acquisitions less disposals of valuables. ² Chained values do not show additivity. The sum of the components will thus not be equal to the shown totals. The magnitude of the difference is not an indicator of the reliability of the results.

Tabel 3.26 Investeringer fordelt efter art

	2004	2005	2006	2007	2008*	2009*
	løbende priser, mio. kr./current prices, mill. dkk.					
1 Maskiner og inventar	79 288	80 249	93 265	97 977	95 138	71 963
2 Heraf computer hardware mv.	27 471	27 349	31 945	30 659
3 Transportmidler	30 785	31 440	38 062	43 073	38 992	37 748
4 Bygninger og anlæg	144 329	160 320	188 776	194 298	193 959	159 166
5 Boligbyggeri	76 902	92 413	107 894	106 878	98 418	81 152
6 Andet byggeri	42 324	43 920	52 844	60 759	69 099	49 564
7 Anlæg	25 103	23 988	28 038	26 661	26 442	28 450
8 Stambesætninger	6	-133	102	-169	11	122
9 Anskaffelse af værdigenstande, netto	2 066	2 322	2 666	2 676	2 915	2 541
10 Købt og egenudviklet software	26 539	27 192	30 720	30 999	31 575	28 561
11 Originalværker indenfor underholdning, kultur og kunst	1 631	1 845	1 811	1 815	1 825	1 662
12 Efterforskningsboringer	364	707	628	705	1 057	1 605
13 Faste bruttoinvesteringer i alt (1+3+4+8+...+12)	285 007	303 943	356 030	371 375	365 473	303 368
14 Lagerforøgelse	13 501	17 864	14 585	24 778	15 156	-20 349
15 Bruttoinvesteringer i alt (13+14)	298 508	321 807	370 615	396 153	380 629	283 020
16 Forbrug af fast realkapital	239 840	245 538	257 177	272 541	286 162	283 638
17 Nettoinvesteringer i alt (15÷16)	58 669	76 269	113 438	123 612	94 467	-619
	prisindeks, årlig stigning i pct./price indices, percentage annual increase					
1 Maskiner og inventar	-0,9	0,2	-1,9	2,3	-1,9	-4,6
2 Heraf computer hardware mv.	-3,3	-3,4	-7,3	2,2
3 Transportmidler	2,0	-1,2	0,3	2,4	-0,2	-8,8
4 Bygninger og anlæg	1,9	3,7	5,7	5,4	4,4	-1,6
5 Boligbyggeri	1,0	2,5	6,5	5,3	3,4	-0,8
6 Andet byggeri	0,9	5,8	4,8	5,4	4,3	-0,8
7 Anlæg	6,6	4,7	4,4	5,7	8,7	-5,0
8 Stambesætninger	31,7	6,1	10,4	-6,8	7,6	-13,6
9 Anskaffelse af værdigenstande, netto	-0,1	3,5	15,5	4,7	1,8	-1,4
10 Købt og egenudviklet software	-0,3	-0,3	0,1	2,1	-1,3	-0,3
11 Originalværker indenfor underholdning, kultur og kunst	1,5	2,2	2,2	1,5	2,7	1,3
12 Efterforskningsboringer	4,1	4,6	-0,7	5,3	12,9	-8,5
13 Faste bruttoinvesteringer i alt	0,9	1,9	2,6	3,9	1,7	-3,2
14 Bruttoinvesteringer i alt	1,7	2,3	2,9	4,9	1,9	-3,5
15 Forbrug af fast realkapital	0,4	0,8	1,6	2,7	1,0	-1,4
16 Nettoinvesteringer i alt	7,6	7,2	6,0	10,2	4,7	-111,2

Capital formation by type of goods

Table 3.26

2004	2005	2006	2007	2008*	2009*	
— 2000-priser, kædede værdier ¹ , mio. kr./2000-prices, chained values ¹ , mill. dkk. —						
79 236	80 011	94 760	97 316	96 305	76 394	Machines and equipment
31 016	31 959	40 274	37 839	Of which: computer hardware etc.
29 502	30 511	36 817	40 694	36 902	39 169	Transport
129 945	139 194	155 076	151 404	144 751	120 657	Buildings; facilities and installations
69 929	82 009	89 921	84 561	75 333	62 594	Housing
38 253	37 505	43 071	46 963	51 190	37 002	Other buildings
21 772	19 878	22 247	20 014	18 255	20 678	Civil engineering works
0	8	-6	10	-1	-8	Livestock
2 057	2 235	2 222	2 130	2 279	2 016	Valuables, net
26 789	27 535	31 066	30 702	31 684	28 735	Purchased and own-account computer software
1 492	1 652	1 587	1 567	1 534	1 379	Entertainment, literary or artistic originals
367	680	608	648	862	1 429	Mineral exploration
269 344	281 982	322 001	323 194	312 735	268 073	Total gross fixed capital formation (1+2+3+8 +...+ 12)
...	Change in stocks, net
281 586	296 854	332 281	338 567	319 198	245 917	Total gross capital formation (13+14)
228 398	231 928	239 154	246 893	256 572	257 961	Consumption of fixed capital
53 620	65 026	91 247	90 192	65 861	3 858	Total net capital formation (15÷16)
— 2000-priser, kædede værdier ² , mio. kr./2000-prices, chained values ² , mill. dkk. —						
6,4	1,0	18,4	2,7	-1,0	-20,7	Machines and equipment
19,0	3,0	26,0	-6,1	Of which: computer hardware etc.
-4,7	3,4	20,7	10,5	-9,3	6,1	Transport
4,3	7,1	11,4	-2,4	-4,4	-16,6	Buildings; facilities and installations
11,9	17,3	9,6	-6,0	-10,9	-16,9	Housing
3,3	-2,0	14,8	9,0	9,0	-27,7	Other buildings
-13,1	-8,7	11,9	-10,0	-8,8	13,3	Civil engineering works
-123,6	-2203,0	-169,2	-278,3	-106,0	1184,3	Livestock
7,8	8,6	-0,6	-4,1	7,0	-11,5	Valuables, net
7,2	2,8	12,8	-1,2	3,2	-9,3	Purchased and own-account computer software
6,6	10,7	-3,9	-1,3	-2,1	-10,1	Entertainment, literary or artistic originals
-63,3	85,5	-10,5	6,6	32,9	65,9	Mineral exploration
3,9	4,7	14,2	0,4	-3,2	-14,3	Total gross fixed capital formation
6,7	5,4	11,9	1,9	-5,7	-23,0	Total gross capital formation
3,4	1,5	3,1	3,2	3,9	0,5	Consumption of fixed capital
24,3	21,3	40,3	-1,2	-27,0	-94,1	Total net capital formation

¹ Kædede værdier er ikke additive. Summen af komponenterne er således ikke lig med den viste total. Størrelsen af differensen imellem de to kan ikke betragtes som indikator for resultaternes pålidelighed. Se i øvrigt afsnit 1.6.

TRANSLATION - ¹ Chained values do not show additivity. The sum of the components will thus not be equal to the shown totals. The magnitude of the difference is not an indicator of the reliability of the results.

Tabel 3.27 Forbrug af fast realkapital fordelt på brancher

	2004	2005	2006	2007	2008*	2009*
	løbende priser, mio. kr./current prices, mill. dkk.					
I alt	239 840	245 538	257 177	272 541	286 162	283 638
Heraf: Offentlig forvaltning og service	28 126	29 105	29 524	31 397	32 608	32 494
1 Landbrug, fiskeri og råstofudvinding	16 908	17 842	18 371	19 325	20 179	20 092
0109 Landbrug, gartneri og skovbrug	11 089	11 759	12 109	12 752	13 089	13 109
0500 Fiskeri	1 081	1 065	1 040	963	1 061	1 177
1009 Råstofudvinding	4 738	5 018	5 222	5 611	6 029	5 807
2 Industri	29 923	30 621	31 314	32 288	32 489	31 272
1509 Føde-, drikke- og tobaksvarerindustri	5 772	5 981	6 120	6 322	6 304	6 065
1709 Tekstil- og læderindustri	912	882	839	847	819	770
2009 Træ-, papir- og grafisk industri	3 918	3 943	3 944	3 927	3 825	3 640
2309 Kemisk industri og plastindustri	6 333	6 619	6 966	7 294	7 395	7 119
2600 Sten-, ler- og glasindustri	1 464	1 479	1 518	1 595	1 614	1 548
2709 Jern- og metalindustri	9 680	9 852	10 061	10 441	10 646	10 335
3600 Møbelindustri og anden industri	1 845	1 864	1 866	1 863	1 886	1 794
3 Energi- og vandforsyning	9 340	9 813	10 450	11 285	12 093	11 710
4 Bygge og anlæg	5 280	5 308	5 627	6 198	6 413	6 455
5 Handel, hoteller og restauration	21 126	21 511	21 809	22 984	22 999	22 057
5000 Autohandel, service og tankstationer	3 141	3 229	3 294	3 478	3 518	3 363
5100 Engroshandel undtagen med biler	9 521	9 823	10 048	10 733	10 860	10 486
5200 Detailhandel og reparationsvirks. undt. biler	5 848	5 840	5 786	5 968	5 821	5 521
5500 Hoteller og restauranter	2 617	2 619	2 680	2 805	2 800	2 687
6 Transport, post og tele	35 052	34 577	34 197	35 941	39 139	39 588
6009 Transport	26 805	25 741	25 064	25 772	28 441	29 380
6400 Post og tele	8 246	8 835	9 133	10 169	10 698	10 207
7 Finansiering og forretningservice	81 574	83 353	91 576	97 597	104 058	104 353
6509 Finansiering og forsikring	6 870	7 075	7 223	7 587	7 556	7 194
7009 Udlejning og ejendomsformidling	62 474	63 687	71 203	75 807	81 312	82 688
7209 Forretningservice	12 231	12 591	13 150	14 203	15 190	14 470
8 Offentlige og personlige tjenester	40 636	42 514	43 834	46 922	48 791	48 112
7500 Offentlig administration	12 686	13 179	13 933	14 833	15 695	15 357
8000 Undervisning	7 098	7 099	7 226	7 506	7 560	7 474
8519 Sundhedsvæsen	4 159	4 375	4 624	4 973	5 093	5 098
8539 Sociale institutioner	2 951	3 090	3 089	3 278	3 374	3 343
9009 Foreninger, kultur og renovation	13 742	14 771	14 962	16 332	17 069	16 840

Consumption of fixed capital by kind of activity

Table 3.27

2004	2005	2006	2007	2008*	2009*	
—— 2000-priser, kædede værdier ¹ , mio. kr./2000-prices, chained values ¹ , mill. dkk. ——						
228 399	231 928	239 155	246 893	256 572	257 961	Total
...	Of which: General government
15 975	16 567	16 834	17 367	17 954	18 250	Agriculture, fishing and quarrying
10 511	11 001	11 214	11 590	11 925	12 044	Agriculture, horticulture and forestry
1 015	984	926	937	1 064	1 185	Fishing
4 460	4 594	4 706	4 854	4 987	5 053	Mining and quarrying
28 629	29 025	29 340	29 618	29 704	29 060	Manufacturing
5 370	5 491	5 533	5 474	5 468	5 357	Mfr. of food, beverages and tobacco
876	830	788	780	749	718	Mfr. of textiles, wearing apparel, leather
3 826	3 807	3 787	3 768	3 726	3 585	Mfr. of wood products, printing and publ.
5 943	6 164	6 400	6 533	6 557	6 423	Mfr. of chemicals, plastic products etc.
1 392	1 388	1 385	1 450	1 438	1 412	Mfr. of other non-metallic mineral products
9 453	9 565	9 686	9 854	10 038	9 886	Mfr. of basic metals and fabr. metal prod.
1 764	1 768	1 746	1 745	1 720	1 667	Mfr. of furniture; manufacturing n.e.c.
8 181	8 367	8 600	8 835	8 982	9 126	Electricity, gas and water supply
5 283	5 264	5 432	6 002	6 163	6 241	Construction
20 704	21 235	21 585	22 271	22 326	21 810	Ws. and retail trade; hotels, restaurants
3 020	3 118	3 150	3 310	3 324	3 312	Sale and repair of motor vehicles etc.
9 340	9 667	9 962	10 374	10 513	10 269	Ws. and commis. trade, except of motor vehicles
5 813	5 889	5 846	5 887	5 795	5 597	Re. trade and repair work except of motor vehicles
2 535	2 563	2 627	2 694	2 687	2 621	Hotels and restaurants
33 931	33 541	32 869	33 866	37 370	38 184	Transport, storage and communication
26 349	25 502	24 439	24 980	28 433	29 419	Transport
7 564	7 985	8 329	8 769	8 904	8 792	Post and telecommunications
78 394	79 649	85 910	89 272	94 076	94 694	Finance and business activities
6 931	7 117	7 390	7 561	7 666	7 345	Financial intermediation and insurance etc.
58 490	58 970	64 001	66 347	70 145	71 464	Real estate and renting activities
13 029	13 676	14 598	15 494	16 375	15 804	Business activities etc.
37 240	38 183	38 520	39 620	40 090	40 617	Public and personal services
11 001	11 160	11 315	11 489	11 592	11 743	Public administration etc.
6 418	6 638	6 597	6 614	6 334	6 432	Education
3 931	4 191	4 387	4 544	4 639	4 693	Health care activities
2 573	2 632	2 718	2 692	2 651	2 691	Social work activities
13 326	13 579	13 515	14 312	14 915	15 099	Other community, social and personal act.

¹ Kædede værdier er ikke additive. Summen af komponenterne er således ikke lig med den viste total. Størrelsen af differensen imellem de to kan ikke betragtes som indikator for resultaternes pålidelighed. Se i øvrigt afsnit 1.6.

TRANSLATION - ¹ Chained values do not show additivity. The sum of the components will thus not be equal to the shown totals. The magnitude of the difference is not an indicator of the reliability of the results.

Tabel 3.28 Lønkvoter i de enkelte branchehovedgrupper
Wage shares by kind of activity

	2004	2005	2006	2007	2008*	2009*
	pct.					
I alt	62,8	62,8	63,1	64,7	66,1	68,2
1 Landbrug, fiskeri og råstofudvinding	15,8	13,3	12,5	13,5	14,1	19,7
0109 Landbrug, gartneri og skovbrug	32,4	35,1	36,3	40,4	49,5	47,6
0500 Fiskeri	52,9	47,3	38,6	39,8	37,2	38,0
1009 Råstofudvinding	3,3	2,5	2,4	2,7	2,7	4,6
2 Industri	69,8	70,1	68,9	70,8	70,2	72,4
1509 Føde-, drikke- og tobaksvarerindustri	67,2	65,6	70,5	71,0	72,9	64,6
1709 Tekstil- og læderindustri	71,6	81,6	73,5	74,3	78,0	90,1
2009 Træ-, papir- og grafisk industri	75,0	75,0	78,5	82,2	85,1	89,2
2309 Kemisk industri og plastindustri	59,0	56,7	56,3	63,2	61,1	70,7
2600 Sten-, ler- og glasindustri	68,2	64,6	63,4	62,9	69,7	78,1
2709 Jern- og metalindustri	74,5	77,3	71,7	71,8	69,4	72,1
3600 Møbelindustri og anden industri	68,8	69,9	68,7	70,8	70,3	67,1
3 Energi- og vandforsyning	18,5	18,6	18,8	21,6	22,6	26,8
4 Bygge og anlæg	73,2	75,6	75,3	79,2	83,5	84,5
5 Handel, hoteller og restauration	70,8	73,8	70,4	72,2	77,4	81,3
5000 Autohandel, service og tankstationer	69,3	72,4	76,4	76,3	80,0	92,7
5100 Engroshandel undtagen med biler	69,7	74,2	68,0	70,4	72,4	76,3
5200 Detailhandel og reparationsvirks. undt. biler	72,5	72,9	71,6	73,3	86,6	89,2
5500 Hoteller og restauranter	73,5	75,8	73,4	74,3	78,5	78,1
6 Transport, post og tele	50,5	49,6	56,1	56,0	59,3	71,8
6009 Transport	48,7	48,1	55,9	55,7	59,2	75,8
6400 Post og tele	55,4	53,5	56,5	56,8	59,7	62,8
7 Finansiering og forretningsservice	44,2	44,8	46,4	49,1	49,8	46,5
6509 Finansiering og forsikring	56,4	56,3	57,7	62,0	59,1	54,9
7009 Udlejning og ejendomsformidling	9,0	9,7	10,2	10,3	10,7	9,4
7209 Forretningsservice	79,3	79,5	80,8	84,9	88,2	85,8
8 Offentlige og personlige tjenester	84,2	84,4	84,7	84,8	85,1	85,5
7500 Offentlig administration	84,6	84,6	83,8	83,2	84,0	85,1
8000 Undervisning	90,1	90,6	90,7	90,5	91,2	92,0
8519 Sundhedsvæsen	80,0	80,2	80,1	79,9	80,4	79,7
8539 Sociale institutioner	96,5	96,5	96,7	96,5	97,4	99,0
9009 Foreninger, kultur og renovation	62,3	63,0	64,9	67,3	65,7	64,6

Standardberegnete lønkvoter i de enkelte branchehovedgrupper, 2000-vægte
Wage shares by kind of activity according to 2000-weights

Tabel 3.29

2004	2005	2006	2007	2008*	2009*	
pct.						
62,8	63,9	63,5	64,9	66,6	68,4	Total
17,1	17,7	17,8	19,0	22,5	22,9	Agriculture, fishing and quarrying
31,1	33,4	34,6	36,9	45,1	43,4	Agriculture, horticulture and forestry
52,9	47,3	38,6	39,8	37,2	38,0	Fishing
3,4	3,0	2,7	3,0	3,1	5,2	Mining and quarrying
71,4	71,8	70,6	72,5	72,3	74,8	Manufacturing
67,7	66,8	71,7	73,1	75,1	66,5	Mfr. of food, beverages and tobacco
72,0	84,0	72,9	75,0	78,7	91,0	Mfr. of textiles, wearing apparel, leather
75,0	75,0	78,3	82,4	85,3	89,4	Mfr. of wood products, printing and publ.
63,1	59,5	58,9	65,7	63,6	73,4	Mfr. of chemicals, plastic products etc.
69,1	64,8	63,4	63,2	70,0	78,5	Mfr. of other non-metallic mineral products
75,6	77,8	72,6	72,9	70,5	73,2	Mfr. of basic metals and fabr. metal prod.
68,7	70,9	72,8	70,7	70,3	67,0	Mfr. of furniture; manufacturing n.e.c.
18,1	18,2	18,8	20,9	21,9	26,0	Electricity, gas and water supply
73,5	76,3	76,6	80,3	84,6	85,7	Construction
71,1	74,2	71,0	72,6	78,1	82,1	Ws. and retail trade; hotels, restaurants
70,9	73,4	77,5	77,5	81,3	94,2	Sale and repair of motor vehicles etc.
69,7	74,2	68,0	70,4	72,4	76,3	Ws. and commis. trade, except of motor vehicles
73,0	73,9	73,2	74,1	87,6	90,2	Re. trade and repair work except of motor vehicles
73,6	75,7	73,4	74,3	78,5	78,1	Hotels and restaurants
52,4	56,8	55,8	55,7	59,0	71,9	Transport, storage and communication
51,4	58,0	55,6	55,3	58,7	75,2	Transport
55,4	53,5	56,5	56,8	59,7	62,8	Post and telecommunications
42,7	43,0	43,7	46,5	47,2	45,0	Finance and business activities
57,2	57,2	58,8	63,5	60,6	56,3	Financial intermediation and insurance etc.
8,0	8,0	8,4	9,1	9,5	8,4	Real estate and renting activities
79,3	80,4	80,8	85,3	88,7	86,3	Business activities etc.
83,9	84,0	84,3	84,3	84,7	85,2	Public and personal services
84,0	83,8	82,9	81,6	82,4	83,5	Public administration etc.
89,8	90,4	90,4	90,4	91,1	91,9	Education
79,9	80,1	80,1	80,5	81,0	80,2	Health care activities
96,5	96,4	96,7	96,5	97,3	98,9	Social work activities
62,3	62,7	65,5	67,4	65,7	64,6	Other community, social and personal act.

4. Hovedkonti for den samlede økonomi

Tabel 4.1 Konto 0: Varer og tjenester

		ENS-kode	2004	2005	2006	2007	2008*	2009*
løbende priser, mio. kr./current prices, mill. dkk.								
1	Produktion	P.1	2 456 477	2 658 384	2 876 057	3 053 601	3 183 116	2 918 535
2	Markedsmæssig produktion	P.11	1 958 092	2 137 840	2 323 267	2 480 015
3	Produktion til eget brug	P.12	119 643	128 529	142 249	146 147
4	Anden ikke-markedsmæssig produktion	P.13	378 743	392 014	410 540	427 439
5	Produktskatter minus produktsubsidier	D.21-D.31	213 295	236 401	252 210	259 608	254 412	232 722
6	Produktskatter	D.21	231 697	250 665	266 471	273 912	269 382	248 365
7	Produktsubsidier	D.31	18 401	14 263	14 261	14 303	14 970	15 643
8	Import af varer og tjenester	P.7	593 572	681 203	797 745	846 518	903 826	729 637
9	Import af varer	P.71	406 165	460 193	530 919	556 212	593 560	459 625
10	Import af tjenester	P.72	187 407	221 010	266 826	290 306	310 265	270 012
11	Tilgang i alt (1+5+8)		3 263 345	3 575 988	3 926 012	4 159 728	4 341 353	3 880 895
12	Forbrug i produktionen	P.2	1 203 593	1 349 528	1 496 607	1 617 946	1 696 685	1 495 149
13	Forbrugsudgift	P.3	1 096 242	1 147 648	1 209 187	1 260 387	1 305 063	1 309 887
14	Privat forbrugsudgift		707 214	745 139	786 583	820 408	840 290	813 585
15	Offentlig forbrugsudgift		389 028	402 509	422 604	439 979	464 773	496 302
16	Offentlig individuel forbrugsudgift	P.31	272 295	280 566	294 587	308 729	331 804	355 842
17	Offentlig kollektiv forbrugsudgift	P.32	116 734	121 943	128 017	131 250	132 969	140 460
18	Faste bruttoinvesteringer mv. ¹	P.51+P.53	285 007	303 943	356 030	371 375	365 473	303 368
19	Lagerforøgelser	P.52	13 501	17 864	14 585	24 778	15 156	-20 349
20	Eksport af varer og tjenester	P.6	665 004	757 006	849 602	885 241	958 976	792 839
21	Eksport af varer	P.61	445 930	495 190	538 977	547 867	582 952	491 090
22	Eksport af tjenester	P.62	219 074	261 816	310 625	337 374	376 024	301 748
23	Anvendelse i alt (12+13+18+19+20)		3 263 347	3 575 989	3 926 012	4 159 727	4 341 353	3 880 894
prisindeks, årlig stigning i pct./price indices, percentage annual increase								
1	Produktion	P.1	2,1	2,7	2,8	2,7	4,7	-1,4
2	Markedsmæssig produktion	P.11	1,9	2,9	2,8	2,6
3	Produktion til eget brug	P.12	2,3	2,2	2,8	4,0
4	Anden ikke-markedsmæssig produktion	P.13	3,1	2,2	2,3	2,9
5	Produktskatter minus produktsubsidier	D.21-D.31	0,0	2,8	2,0	1,4	1,3	-0,1
6	Import af varer og tjenester	P.7	0,7	3,3	3,3	1,8	4,0	-7,7
7	Import af varer	P.71	0,0	3,6	3,5	1,8	6,6	-9,0
8	Import af tjenester	P.72	2,0	2,7	2,7	1,7	-0,7	-5,5
9	Tilgang i alt		1,7	2,9	2,8	2,4	4,4	-2,6
10	Forbrug i produktionen	P.2	1,5	2,6	3,3	3,0	5,1	-3,0
11	Forbrugsudgift	P.3	1,8	1,7	2,0	1,8	3,4	2,2
12	Privat forbrugsudgift		1,3	1,5	1,9	1,2	3,1	1,3
13	Offentlig forbrugsudgift		2,9	2,2	2,2	2,7	4,0	3,5
14	Faste bruttoinvesteringer mv. ¹	P.51+P.53	0,9	1,9	2,6	3,9	1,7	-3,2
15	Eksport af varer og tjenester	P.6	1,9	5,4	3,0	1,4	5,4	-8,4
16	Eksport af varer	P.61	0,6	5,0	4,4	2,2	7,1	-6,1
17	Eksport af tjenester	P.62	4,6	6,1	0,7	0,0	2,9	-11,9
18	Anvendelse i alt		1,7	2,9	2,8	2,4	4,4	-2,6

¹ Inklusiv anskaffelser minus afhændelser af værdigenstandeTRANSLATION - ¹ Including acquisitions less disposals of valuables.

Account 0: Goods and services

Table 4.1

2004	2005	2006	2007	2008*	2009*	
— 2000-priser, kædede værdier ² , mio. kr./2000-prices, chained values ² , mill. dkk. —						
2 302 990	2 425 742	2 553 798	2 639 403	2 627 134	2 442 335	Output
1 857 308	1 971 263	2 082 940	2 166 611	Market output
108 323	113 872	122 546	121 118	Output for own final use
337 496	341 654	349 874	353 914	Other non-market output
200 252	215 996	225 985	229 479	221 893	203 199	Taxes less subsidies on products
						Taxes on products
						Subsidies on products
608 332	675 561	766 201	799 055	820 573	718 061	Imports of goods and services
418 598	457 617	509 993	524 979	525 484	447 232	Imports of goods
189 505	217 553	255 674	273 502	294 475	271 199	Imports of services
3 110 122	3 313 407	3 538 256	3 659 483	3 659 501	3 357 514	Resources (1+5+8)
1 159 166	1 266 889	1 359 650	1 427 308	1 423 986	1 294 192	Intermediate consumption
1 010 276	1 039 686	1 073 734	1 099 911	1 101 655	1 082 396	Final consumption expenditure
662 781	688 037	712 466	734 032	729 457	696 992	Private consumption expenditure
347 698	352 135	361 868	366 724	372 651	384 344	Government consumption expenditure
242 876	245 288	252 571	257 562	266 280	275 828	Government individual consumption expenditure
104 805	106 833	109 283	109 154	106 377	108 526	Government collective consumption expenditure
269 344	281 982	322 001	323 194	312 735	268 073	Gross fixed capital formation¹
12 382	14 963	11 001	15 293	8 724	-11 532	Changes in inventories
658 561	711 392	775 168	796 654	818 659	738 922	Exports of goods and services
442 981	468 386	488 460	485 603	482 484	432 961	Exports of goods
215 490	242 810	286 066	310 657	336 413	306 380	Exports of services
3 110 121	3 313 403	3 538 251	3 659 479	3 659 497	3 357 511	Uses (12+13+18+ 19+ 20)
— årlig realvækst i pct./percentage annual real growth —						
2,2	5,3	5,3	3,4	-0,5	-7,0	Output
2,5	6,1	5,7	4,0	Market output
-0,5	5,1	7,6	-1,2	Output for own final use
1,5	1,2	2,4	1,2	Other non-market output
6,9	7,9	4,6	1,5	-3,3	-8,4	Taxes less subsidies on products
7,7	11,1	13,4	4,3	2,7	-12,5	Imports of goods and services
8,8	9,3	11,4	2,9	0,1	-14,9	Imports of goods
5,2	14,8	17,5	7,0	7,7	-7,9	Imports of services
3,5	6,5	6,8	3,4	0,0	-8,3	Resources (1+5+8)
2,9	9,3	7,3	5,0	-0,2	-9,1	Intermediate consumption
3,7	2,9	3,3	2,4	0,2	-1,7	Final consumption expenditure
4,7	3,8	3,6	3,0	-0,6	-4,5	Private consumption expenditure
1,8	1,3	2,8	1,3	1,6	3,1	Government consumption expenditure
3,9	4,7	14,2	0,4	-3,2	-14,3	Gross fixed capital formation¹
2,8	8,0	9,0	2,8	2,8	-9,7	Exports of goods and services
4,2	5,7	4,3	-0,6	-0,6	-10,3	Exports of goods
-0,2	12,7	17,8	8,6	8,3	-8,9	Exports of services
3,5	6,5	6,8	3,4	0,0	-8,3	Uses (12+ 13+18+ 19+ 20)

² Kædede værdier er ikke additive. Summen af komponenterne er således ikke lig med den viste total. Størrelsen af differensen imellem de to kan ikke betragtes som indikator for resultaternes pålidelighed. Se i øvrigt afsnit 1.6.

TRANSLATION - ² Chained values do not show additivity. The sum of the components will thus not be equal to the shown totals. The magnitude of the difference is not an indicator of the reliability of the results.

Tabel 4.2 Konto 1-2.1.1: Produktion og indkomstdannelse

		ENS-kode	2004	2005	2006	2007	2008*	2009*
———— løbende priser, mio. kr./current prices, mill. dkk. ————								
Konto 1 : Produktion								
1	Produktion	P.1	2 456 477	2 658 384	2 876 057	3 053 601	3 183 116	2 918 535
2	Markedsmæssig produktion	P.11	1 958 092	2 137 840	2 323 267	2 480 015
3	Produktion til eget brug	P.12	119 643	128 529	142 249	146 147
4	Anden ikke-markedsmæssig produktion	P.13	378 743	392 014	410 540	427 439
5	Produktskatter minus produktsubsidier	D.21-D.31	213 295	236 401	252 210	259 608	254 412	232 722
6	Produktskatter	D.21	231 697	250 665	266 471	273 912	269 382	248 365
7	Produktsubsidier	D.31	18 401	14 263	14 261	14 303	14 970	15 643
8	Tilgang fra Danmark i alt (1+5)		2 669 773	2 894 785	3 128 267	3 313 209	3 437 528	3 151 258
9	Forbrug i produktionen	P.2	1 203 593	1 349 528	1 496 607	1 617 946	1 696 685	1 495 149
10	Bruttonationalprodukt, BNP (8 ÷ 9)	B.1*g	1 466 180	1 545 257	1 631 659	1 695 264	1 740 843	1 656 108
11	Forbrug af fast realkapital	K.1	239 840	245 538	257 177	272 541	286 162	283 638
12	Nettonationalprodukt, NNP (10 ÷ 11)	B.1*n	1 226 341	1 299 719	1 374 482	1 422 723	1 454 681	1 372 470
Konto 2.1.1 : Indkomstdannelse								
1	Bruttonationalprodukt, BNP	B.1*g	1 466 180	1 545 257	1 631 659	1 695 264	1 740 843	1 656 108
2	Produktskatter minus produktsubsidier	D.21-D.31	213 295	236 401	252 210	259 608	254 412	232 722
3	Produktskatter	D.21	231 697	250 665	266 471	273 912	269 382	248 365
4	Moms	D.211	143 277	155 463	168 276	176 114	176 227	168 371
5	Told mv.	D.2121	2 418	2 832	3 130	3 282	3 106	2 647
6	Øvrige produktskatter	D.2122+D214	86 002	92 369	95 064	94 516	90 050	77 348
7	Produktsubsidier	D.31	18 401	14 263	14 261	14 303	14 970	15 643
8	Bruttoværditilvækst (1 ÷ 2)	B.1g	1 252 885	1 308 856	1 379 449	1 435 655	1 486 431	1 423 386
9	Andre produktionsskatter minus -subsidiær	D.29-D.39	2 791	-2 415	-1 826	-1 104	1 618	-2 834
10	Andre produktionsskatter	D.29	26 455	26 746	28 327	30 247	32 956	33 780
11	Andre produktionssubsidier	D.39	23 664	29 160	30 153	31 350	31 339	36 613
12	Bruttofaktorindkomst, BFI (8 ÷ 9)		1 250 094	1 311 270	1 381 275	1 436 759	1 484 813	1 426 220
13	Aflønning af ansatte (resistente producenters udgifter) ...	D.1	785 480	823 659	871 273	929 268	982 203	972 614
14	Løn (resistente producenters udgifter)	D.11	723 768	755 661	796 206	847 751	896 530	884 177
15	Arbejdsgiverbidrag til sociale ordninger	D.12	61 713	67 999	75 067	81 517	85 673	88 436
16	Faktiske arbejdsgiverbidrag	D.121	48 760	54 449	61 332	67 576	71 528	73 516
17	Imputerede arbejdsgiverbidrag	D.122	12 953	13 549	13 735	13 940	14 145	14 920
18	Bruttooverskud af prod. og blandet indk. (12 ÷ 13)¹	B.2g+B.3g	464 614	487 611	510 002	507 491	502 611	453 606
———— prisindeks, årlig stigning i pct./price indices, percentage annual increase ————								
Konto 1 : Produktion								
1	Produktion	P.1	2,1	2,7	2,8	2,7	4,7	-1,4
2	Markedsmæssig produktion	P.11	1,9	2,9	2,8	2,6
3	Produktion til eget brug	P.12	2,3	2,2	2,8	4,0
4	Anden ikke-markedsmæssig produktion	P.13	3,1	2,2	2,3	2,9
5	Produktskatter minus produktsubsidier	D.21-D.31	0,0	2,8	2,0	1,4	1,3	-0,1
6	Tilgang fra Danmark i alt		1,9	2,7	2,7	2,6	4,5	-1,3
7	Forbrug i produktionen	P.2	1,5	2,6	3,3	3,0	5,1	-3,0
8	Bruttonationalprodukt, BNP	B.1*g	2,3	2,9	2,1	2,3	3,9	0,4
9	Forbrug af fast realkapital	K.1	0,4	0,8	1,6	2,7	1,0	-1,4
10	Nettonationalprodukt, NNP	B.1*n	2,7	3,3	2,2	2,2	4,4	0,7
Konto 2.1.1 : Indkomstdannelse								
1	Bruttonationalprodukt, BNP	B.1*g	2,3	2,9	2,1	2,3	3,9	0,4
2	Produktskatter minus produktsubsidier	D.21-D.31	0,0	2,8	2,0	1,4	1,3	-0,1
3	Heraf moms		0,5	2,3	2,6	2,2	2,5	2,0
4	Heraf told mv.		7,2	10,1	-0,3	-2,8	-2,9	-2,8
5	Bruttoværditilvækst	B.1g	2,7	2,9	2,2	2,4	4,3	0,4

¹ Den tilhørende nettostørrelse fremkommer ved at fratække forbrug af fast realkapital (linie 11 i konto 1)

TRANSLATION - ¹The corresponding net aggregate is derived by subtracting consumption of fixed capital (line 11 in account 1)

Account 1-2.1.1: Production and generation of income

Table 4.2

2004	2005	2006	2007	2008*	2009*	
— 2000-priser, kædede værdier ² , mio. kr./2000-prices, chained values ² , mill. dkk. —						
2 302 990	2 425 742	2 553 798	2 639 403	2 627 134	2 442 335	Account 1 : Production
1 857 308	1 971 263	2 082 940	2 166 611	Output
108 323	113 872	122 546	121 118	Market output
337 496	341 654	349 874	353 914	Output for own final use
200 252	215 996	225 985	229 479	221 893	203 199	Other non-market output
						Taxes less subsidies on products
						Taxes on products
						Subsidies on products
2 503 406	2 641 904	2 779 960	2 869 098	2 849 375	2 646 011	Resources from Denmark (1+5)
1 159 166	1 266 889	1 359 650	1 427 308	1 423 986	1 294 192	Intermediate consumption
1 344 359	1 377 231	1 423 984	1 446 530	1 430 309	1 355 795	Gross domestic product (8 ÷ 9)
228 398	231 928	239 154	246 893	256 572	257 961	Consumption of fixed capital
1 116 136	1 145 392	1 184 878	1 199 975	1 174 929	1 100 427	Net domestic product (10 ÷ 11)
						Account 2.1.1 : Generation of income
1 344 359	1 377 231	1 423 984	1 446 530	1 430 309	1 355 795	Gross domestic product
200 252	215 996	225 985	229 479	221 893	203 199	Taxes less subsidies on products
135 731	143 955	151 899	155 545	151 858	142 243	Taxes on products
						Value added type taxes (VAT)
2 752	2 929	3 245	3 502	3 412	2 993	Import duties
						Other taxes on products
						Subsidies on products
1 144 105	1 161 529	1 198 380	1 217 435	1 208 592	1 152 279	Gross value added (1 ÷ 2)
...	Other taxes less subsidies on production
...	Other taxes on production
...	Other subsidies on production
...	Gross domestic product at factor cost (8 ÷ 9)
...	Compensation of employees (payable by res. prod.)
...	Wages and salaries (payable by res. prod.)
...	Employers' social contributions
...	Employers' actual social contributions
...	Employers' imputed social contributions
...	Gross operating surplus and mixed inc.(12 ÷ 13)¹
————— årlig realvækst i pct./percentage annual real growth —————						
						Account 1 : Production
2,2	5,3	5,3	3,4	-0,5	-7,0	Output
2,5	6,1	5,7	4,0	Market output
-0,5	5,1	7,6	-1,2	Output for own final use
1,5	1,2	2,4	1,2	Other non-market output
6,9	7,9	4,6	1,5	-3,3	-8,4	Taxes less subsidies on products
2,6	5,5	5,2	3,2	-0,7	-7,1	Resources from Denmark (1+5)
2,9	9,3	7,3	5,0	-0,2	-9,1	Intermediate consumption
2,3	2,4	3,4	1,6	-1,1	-5,2	Gross domestic product (8 ÷ 9)
3,4	1,5	3,1	3,2	3,9	0,5	Consumption of fixed capital
2,1	2,6	3,4	1,3	-2,1	-6,3	Net domestic product (10 ÷ 11)
						Account 2.1.1 : Generation of income
2,3	2,4	3,4	1,6	-1,1	-5,2	Gross domestic product
6,9	7,9	4,6	1,5	-3,3	-8,4	Taxes less subsidies on products
5,5	6,1	5,5	2,4	-2,4	-6,3	Of which value added type taxes (VAT)
11,1	6,4	10,8	7,9	-2,6	-12,3	Of which import duties
1,5	1,5	3,2	1,6	-0,7	-4,7	Gross value added (1 ÷ 2)

² Kædede værdier er ikke additive. Summen af komponenterne er således ikke lig med den viste total. Størrelsen af differensen imellem de to kan ikke betragtes som indikator for resultaternes pålidelighed. Se i øvrigt afsnit 1.6.

TRANSLATION - ² Chained values do not show additivity. The sum of the components will thus not be equal to the shown totals. The magnitude of the difference is not an indicator of the reliability of the results.

Tabel 4.3

Konto 2.1.2-2.4: Indkomstfordeling og -anvendelse
 Account 2.1.2-2.4: Distribution and use of income

	ENS-kode	2004	2005	2006	2007	2008*	2009*	
———— løbende priser, mio. kr./current prices, mill. dkk. ————								
Konto 2.1.2 : Allokering af primær indkomst								
1	Bruttooverskud af produktionen og blandet indkomst	B.2g+B.3g	464 614	487 611	510 002	507 491	502 611	453 606
2	Aflønning af ansatte (modtaget af residente lønmodtagere)	D.1	784 556	819 917	866 650	917 401	966 492	959 136
3	Løn (modtaget af residente lønmodtagere)	D.11	721 694	751 013	790 647	835 708	880 960	870 693
4	Arbejdsgiverbidrag til sociale ordninger	D.12	62 862	68 904	76 002	81 693	85 532	88 443
5	Faktiske arbejdsgiverbidrag	D.121	49 909	55 354	62 267	67 753	71 387	73 523
6	Imputerede arbejdsgiverbidrag	D.122	12 953	13 549	13 735	13 940	14 145	14 920
7	Produktions- og importskatter (modt. af off. forvaltning)	D.2	255 299	274 009	291 299	300 507	298 512	279 150
8	Produktskatter (modt. af off. forvaltning)	D.21	228 844	247 264	262 972	270 260	265 556	245 371
9	Moms	D.211	143 277	155 463	168 276	176 114	176 227	168 371
10	Produktskatter undtagen moms og told mv.	D.2122+D.214	85 567	91 800	94 695	94 145	89 329	77 000
11	Andre produktionsskatter	D.29	26 455	26 746	28 327	30 247	32 956	33 780
12	Subsidier (betalte af off. forvaltning)	D.3	32 967	34 828	35 579	37 268	38 350	43 403
13	Produktsubsidier (betalte af off. forvaltning)	D.31	11 532	12 353	13 045	13 619	14 331	15 131
14	Andre produktionssubsidier (betalte af off. forvaltning)	D.39	21 435	22 475	22 534	23 649	24 019	28 272
15	Formueindkomst fra udlandet, netto	D.4	1 415	20 097	29 730	25 375	34 577	37 682
16	Formueindkomst fra udlandet	D.4	85 876	147 855	163 370	185 093	182 639	132 234
17	Formueindkomst til udlandet	D.4	84 461	127 757	133 640	159 718	148 062	94 551
18	Renter, nationalregnskabsmæssige ¹ fra udlandet, netto	D.41	-9 214	2 593	-6 119	-16 091	-9 265	-180
19	Renter, nationalregnskabsmæssige ¹ fra udlandet	D.41	39 820	65 948	75 116	87 547	99 362	63 386
20	Renter, nationalregnskabsmæssige ¹ til udlandet	D.41	49 034	63 355	81 235	103 638	108 627	63 566
21	Udloddet selskabsudbytte fra udlandet, netto	D.42	2 066	-1 828	20 954	16 134	31 966	24 541
22	Udloddet selskabsudbytte fra udlandet	D.42	24 682	52 130	72 848	68 945	88 039	71 314
23	Udloddet selskabsudbytte til udlandet	D.42	22 616	53 957	51 893	52 811	56 073	46 773
24	Reinvesteret indtjening på direkte udenlandske inv., netto	D.43	8 993	19 268	16 178	26 249	13 225	14 789
25	Reinvesteret indtjening på direkte udenlandske inv.	D.43	21 166	29 568	15 284	28 295	-4 884	-2 588
26	Reinvesteret indtjening på direkte investeringer i Danmark	D.43	12 174	10 300	-893	2 045	-18 109	-17 376
27	Formueindkomst henført til forsikringstagere, netto	D.44	-429	64	-1 283	-918	-1 350	-1 467
28	Formueindkomst henført til forsikringstagere fra udlandet	D.44	208	210	121	305	121	121
29	Formueindkomst henført til forsikringstagere til udlandet	D.44	637	146	1 404	1 224	1 471	1 589
30	Bruttonationalindkomst, BNI (1+2+7 ÷ 12+15)¹	B.5*g	1 472 917	1 566 806	1 662 101	1 713 505	1 763 842	1 686 172
Konto 2.2 : Fordeling af sekundær indkomst								
1	Bruttonationalindkomst, BNI	B.5*g	1 472 917	1 566 806	1 662 101	1 713 505	1 763 842	1 686 172
2	Løbende indkomst- og formueskatter mv. fra udlandet	D.5	2 935	3 617	4 041	4 184	5 043	4 465
3	Bidrag til sociale ordninger til udlandet	D.61	190	739	819	1 145	1 516	1 745
4	Sociale ydelser undt. sociale overfør. i naturalier fra udlandet	D.62	850	324	382	391	563	562
5	Andre løbende overførsler	D.7	15 372	8 088	7 144	7 248	8 567	9 097
6	Skadesforsikringspræmier, netto fra udlandet	D.71	2 689	4 491	3 706	3 213	2 773	3 264
7	Skadesforsikringserstatninger fra udlandet	D.72	2 384	1 107	1 202	1 784	2 898	2 557
8	Løbende internationalt samarbejde fra udlandet	D.74	1 910	1 160	744	940	1 572	2 014
9	Diverse løbende overførsler fra udlandet	D.75	8 388	1 329	1 492	1 310	1 324	1 262
10	Fra udlandet i alt (2+3+4+5)		19 347	12 769	12 386	12 969	15 689	15 868
11	Løbende indkomst- og formueskatter mv. til udlandet	D.5	1 550	668	744	861	875	875
12	Bidrag til sociale ordninger til udlandet	D.61	1 339	1 463	1 585	1 093	1 162	1 461
13	Sociale ydelser undt. sociale overfør. i naturalier til udlandet	D.62	1 006	2 152	2 401	2 636	2 933	3 057
14	Andre løbende overførsler	D.7	49 427	38 700	41 362	42 294	42 682	44 714
15	Skadesforsikringspræmier, netto til udlandet	D.71	2 384	1 107	1 202	1 784	2 898	2 557
16	Skadesforsikringserstatninger til udlandet	D.72	2 689	4 491	3 706	3 213	2 773	3 264
17	Løbende internationalt samarbejde til udlandet	D.74	20 722	21 373	22 923	23 991	23 711	23 618
18	Diverse løbende overførsler til udlandet	D.75	23 631	11 728	13 530	13 306	13 300	15 275
19	Til udlandet i alt (11+12+13+14)		53 322	42 983	46 093	46 884	47 652	50 107
20	Disponibel bruttonationalindkomst (1+10 ÷ 19)¹	B.6g	1 438 942	1 536 592	1 628 395	1 679 589	1 731 879	1 651 934
Konto 2.4 : Anvendelse af disponibel indkomst								
1	Disponibel bruttonationalindkomst	B.6g	1 438 942	1 536 592	1 628 395	1 679 589	1 731 879	1 651 934
2	Forbrugsudgift	P.3	1 096 242	1 147 648	1 209 187	1 260 387	1 305 063	1 309 887
3	Privat forbrugsudgift		707 214	745 139	786 583	820 408	840 290	813 585
4	Offentlig forbrugsudgift		389 028	402 509	422 604	439 979	464 773	496 302
5	Offentlig individuel forbrugsudgift	P.31	272 295	280 566	294 587	308 729	331 804	355 842
6	Off. kollektiv forbrugsudgift (=faktisk kollektivt forbrug)	P.32	116 734	121 943	128 017	131 250	132 969	140 460
7	Bruttoopsparing (1 ÷ 2)¹	B.8g	342 700	388 944	419 208	419 202	426 816	342 047

¹ De nationalregnskabsmæssige renteopgørelser afviger betydeligt fra sædvanlige regnskabsmæssige opgørelser. Det skyldes især af nationalregnskabsnets behandling af indirekte målte finansielle formidlingstjenester (FISIM), jf. tekstafsnit 5.3

TRANSLATION -¹ The calculation of interest in the national accounts deviates considerably from the calculations normally seen in business accounts. This is primarily due to the treatment of indirectly measured financial intermediation services (FISIM), see text section 5.3

Tabel 4.4

Konto 3.1-3.2: Kapital og Finansiell konto
 Account 3.1-3.2: Capital and financial accounts

	ENS-kode	2004	2005	2006	2007	2008*	2009*
———— løbende priser, mio. kr./current prices, mill. dkk. ————							
Konto 3 : Kapital							
1 Bruttoopsparing	B.8g	342 700	388 944	419 208	419 202	426 816	342 047
2 Kapitaloverførsler fra udlandet, netto	D.9	847	4 092	697	497	448	-478
3 Kapitaloverførsler fra udlandet	D.9	2 967	5 849	2 460	2 156	2 302	2 226
4 Investeringsstilskud fra udlandet	D.92	365	1	5	2	2	...
5 Andre kapitaloverførsler fra udlandet	D.99	2 602	5 848	2 454	2 154	2 300	2 226
6 Kapitaloverførsler til udlandet	D.9	2 120	1 757	1 762	1 659	1 854	2 704
7 Investeringsstilskud til udlandet	D.92	22	2	23	22	23	72
8 Andre kapitaloverførsler til udlandet	D.99	2 098	1 755	1 739	1 637	1 831	2 632
9 Ændr. i nettoformue forårsaget af opsp. og kap. overf. (1+2)	B.10.1	343 546	393 036	419 905	419 699	427 264	341 568
10 Faste bruttoinvesteringer mv. ¹	P.51+ P.53	285 007	303 943	356 030	371 375	365 473	303 368
11 Lagerforøgelse	P.52	13 501	17 864	14 585	24 778	15 156	-20 349
12 Afhændelse af ikke-finansielle ikke-producerede aktiver	K.2	660	1 220	651	239	65	-218
13 Fordringserhvervelse, netto (9 ÷ 10 ÷ 11 ÷ 12)	B.9	44 377	70 009	48 639	23 306	46 570	58 767
Konto 3.2 : Finansiell konto²							
1 Fordringserhvervelse, netto (2-12)	B.9	44 378	70 009	48 639	23 306	46 569	58 767
2 Finansielle aktiver (3+4+5+6+7+8+11)	F.	919 666	1 312 287	1 416 889	1 680 921	1 305 285	173 680
3 Monetært guld og særlige trækningsrettigheder	F.1	-223	444	1 260	-129	-53	-372
4 Sedler og mønt samt indskud	F.2	102 912	437 797	212 712	566 764	585 353	-435 537
5 Værdipapirer undtagen aktier	F.3	255 170	164 596	74 371	282 685	606 772	201 452
6 Lån	F.4	242 502	422 471	415 499	460 886	548 391	12 255
7 Aktier og andre ejerandelsbeviser	F.5	293 734	271 321	407 171	263 107	-523 139	283 556
8 Forsikringstekniske reserver (9+10)	F.6	60 479	51 090	62 501	83 694	76 299	78 600
9 Husholdningers nettoformue i livsforsikrings- og pensionskassereserver	F.61	49 943	43 908	63 403	78 003	80 850	75 318
10 Præmie- og erstatningsreserver	F.62	10 536	7 183	-901	5 691	-4 552	3 281
11 Andre forfaldne ikke-betalte mellemværender	F.7	-34 908	-35 434	243 375	23 914	11 662	33 726
12 Finansielle passiver (13+14+15+16+17+18+21)	F.	875 289	1 242 278	1 368 250	1 657 616	1 258 715	114 913
13 Monetært guld og andre trækningsrettigheder	F.1
14 Sedler og mønt samt andre indskud	F.2	111 742	432 030	328 585	638 800	522 092	-418 265
15 Værdipapirer undtagen aktier	F.3	227 855	227 044	131 861	295 762	581 486	169 934
16 Lån	F.4	272 732	410 589	461 314	386 647	529 798	940
17 Aktier og andre ejerandelsbeviser	F.5	195 113	158 666	153 157	225 773	-470 321	245 386
18 Forsikringstekniske reserver (19+20)	F.6	58 986	49 481	64 447	80 849	78 173	78 590
19 Husholdningers nettoformue i livsforsikrings- og pensionskassereserver	F.61	50 348	44 266	63 925	78 616	81 581	75 910
20 Præmie- og erstatningsreserver	F.62	8 637	5 216	522	2 233	-3 409	2 680
21 Andre forfaldne ikke-betalte mellemværender	F.7	8 861	-35 534	228 887	29 784	17 487	38 328

¹ Inklusiv anskaffelser minus afhændelser af værdigenstandeTRANSLATION - ¹ Including acquisitions less disposals of valuables.² Netto aktiver for den samlede økonomi er pr. definition lig netto aktiver for udlandet, dog med omvendt fortegn.

Tabel 4.5 **Konto 5: Danmark og udlandet**
Account 5: Rest of the world

	ENS-kode	2004	2005	2006	2007	2008*	2009*
———— løbende priser, mio. kr./current prices, mill. dkk. ————							
1 Eksport af varer	P.61	445 930	495 190	538 977	547 867	582 952	491 090
2 Turistindtægter	P.34	34 585	34 978	36 130	35 796	36 248	35 482
3 Eksport af øvrige tjenester		184 489	226 838	274 495	301 578	339 776	266 266
4 Aflønning af ansatte fra udlandet	D.1	6 412	5 187	5 839	4 477	4 592	4 782
5 Subsidiar fra udlandet	D.3	9 098	8 596	8 835	8 385	7 959	8 853
6 Formueindkomst fra udlandet	D.4	85 876	147 855	163 370	185 093	182 639	132 234
7 Renter ¹ fra udlandet	D.41	39 820	65 948	75 116	87 547	99 362	63 386
8 Udloppet selskabsudbytte fra udlandet	D.42	24 682	52 130	72 848	68 945	88 039	71 314
9 Reinvesteret indtjening på direkte udenlandske investeringer	D.43	21 166	29 568	15 284	28 295	-4 884	-2 588
10 Formueindkomst henført til forsikringstagere fra udlandet	D.44	208	210	121	305	121	121
11 Løbende indkomst- og formueskatter mv. fra udlandet	D.5	2 935	3 617	4 041	4 184	5 043	4 465
12 Bidrag til sociale ordninger fra udlandet	D.61	190	739	819	1 145	1 516	1 745
13 Sociale ydelser undtagen sociale overførsler i naturalier fra udl.	D.62	850	324	382	391	563	562
14 Andre løbende overførsler fra udlandet	D.7	15 372	8 088	7 144	7 248	8 567	9 097
15 Skadesforsikringspræmier, netto fra udlandet	D.71	2 689	4 491	3 706	3 213	2 773	3 264
16 Skadesforsikringserstatninger fra udlandet	D.72	2 384	1 107	1 202	1 784	2 898	2 557
17 Løbende internationalt samarbejde fra udlandet	D.74	1 910	1 160	744	940	1 572	2 014
18 Diverse løbende overførsler fra udlandet	D.75	8 388	1 329	1 492	1 310	1 324	1 262
19 Løbende indt. fra udlandet i alt (1 +...+6+11+...+14)		785 737	931 413	1 040 032	1 096 165	1 169 855	954 576
20 Kapitaloverførsler fra udlandet	D.9	2 967	5 849	2 460	2 156	2 302	2 226
21 Investeringstilskud fra udlandet	D.92	365	1	5	2	2	...
22 Andre kapitaloverførsler fra udlandet	D.99	2 602	5 848	2 454	2 154	2 300	2 226
23 Afhændelse af ikke-finansielle ikke-producerede aktiver	K.2	197	138	261	207	204	357
24 Indtægter fra udlandet i alt (19+20)+ 23)		788 901	937 400	1 042 753	1 098 528	1 172 361	957 159
25 Import af varer	P.71	406 165	460 193	530 919	556 212	593 560	459 625
26 Turistudgifter		46 258	46 308	49 737	53 972	54 778	54 057
27 Import af øvrige tjenester		141 149	174 703	217 089	236 333	255 488	215 955
28 Aflønning af ansatte til udlandet	D.1	7 336	8 930	10 463	16 344	20 303	18 259
29 Produktions- og importskatter til udlandet	D.2	2 853	3 401	3 499	3 652	3 826	2 995
30 Formueindkomst til udlandet	D.4	84 461	127 757	133 640	159 718	148 062	94 551
31 Renter ¹ til udlandet	D.41	49 034	63 355	81 235	103 638	108 627	63 566
32 Udloppet selskabsudbytte til udlandet	D.42	22 616	53 957	51 893	52 811	56 073	46 773
33 Reinvesteret indtjening på direkte investeringer i Danmark	D.43	12 174	10 300	-893	2 045	-18 109	-17 376
34 Formueindkomst henført til forsikringstagere til udlandet	D.44	637	146	1 404	1 224	1 471	1 589
35 Løbende indkomst- og formueskatter mv. til udlandet	D.5	1 550	668	744	861	875	875
36 Bidrag til sociale ordninger til udlandet	D.61	1 339	1 463	1 585	1 093	1 162	1 461
37 Sociale ydelser undtagen sociale overførsler i naturalier til udl.	D.62	1 006	2 152	2 401	2 636	2 933	3 057
38 Andre løbende overførsler til udlandet	D.7	49 427	38 700	41 362	42 294	42 682	44 714
39 Skadesforsikringspræmier, netto til udlandet	D.71	2 384	1 107	1 202	1 784	2 898	2 557
40 Skadesforsikringserstatninger til udlandet	D.72	2 689	4 491	3 706	3 213	2 773	3 264
41 Løbende internationalt samarbejde til udlandet	D.74	20 722	21 373	22 923	23 991	23 711	23 618
42 Diverse løbende overførsler til udlandet	D.75	23 631	11 728	13 530	13 306	13 300	15 275
43 Løbende udgifter til udlandet i alt (25+...+30+35+...+38)		741 544	864 275	991 440	1 073 116	1 123 668	895 549
44 Kapitaloverførsler til udlandet	D.9	2 120	1 757	1 762	1 659	1 854	2 704
45 Investeringstilskud til udlandet	D.92	22	2	23	22	23	72
46 Andre kapitaloverførsler til udlandet	D.99	2 098	1 755	1 739	1 637	1 831	2 632
47 Anskaffelse af ikke-finansielle ikke-producerede aktiver	K.2	858	1 358	912	447	269	139
48 Udgifter til udlandet i alt (43+44+47)		744 522	867 391	994 114	1 075 222	1 125 791	898 392
49 Varebalance (Handelsbalance) (1 ÷ 25)		39 765	34 997	8 059	-8 345	-10 608	31 466
50 Tjenestebalance (2+3 ÷ 26 ÷ 27)		31 666	40 806	43 798	47 068	65 759	31 736
51 Vare- og tjenestebalancen (49+50)	B.11	71 432	75 803	51 857	38 723	55 150	63 202
52 Løbende saldo over for udlandet (19 ÷ 43)	B.12	44 193	67 138	48 593	23 048	46 186	59 027
53 Fordringserhvervelse, netto (24 ÷ 48)	B.9	44 379	70 009	48 639	23 306	46 569	58 767

¹ De nationalregnskabsmæssige renteopgørelser afviger betydeligt fra sædvanlige regnskabsmæssige opgørelser. Det skyldes især af nationalregnskabets behandling af indirekte målte finansielle formidlingstjenester (FISIM), jf. tekstafsnit 5.3

TRANSLATION -¹ The calculation of interest in the national accounts deviates considerably from the calculations normally seen in business accounts. This is primarily due to the treatment of indirectly measured financial intermediation services (FISIM), see text section 5.3

Tabel 4.6

Real disponibel bruttonationalindkomst mv.
 Real gross national disposable income etc.

	ENS-code	2004	2005	2006	2007	2008*	2009*
		———— løbende priser, mio. kr./current prices, mill. dkk. ————					
1	Bruttonationalprodukt B.1*g	1 466 180	1 545 257	1 631 659	1 695 264	1 740 843	1 656 108
2	Aflønning af ansatte og formueindkomst fra udlandet, netto D.1+D.4	491	16 355	25 106	13 508	18 866	24 205
3	Produktions- og importskatter minus -subsidier fra udlandet D.2-D.3	6 245	5 194	5 336	4 733	4 133	5 859
4	Bruttonationalindkomst (1+2+3) B.5*g	1 472 917	1 566 806	1 662 101	1 713 505	1 763 842	1 686 172
5	Løbende overførsler fra udlandet, netto D.5+D.6+D.7	-33 975	-30 214	-33 706	-33 916	-31 963	-34 239
6	Disponibel bruttonationalindkomst (4+5) B.6g	1 438 942	1 536 592	1 628 395	1 679 589	1 731 879	1 651 934
		— 2000-priser, kædede værdier ¹ , mio.kr./2000-prices, chained values ¹ , mill.dkk. —					
1	Bruttonationalprodukt B.1*g	1 344 359	1 377 231	1 423 984	1 446 530	1 430 309	1 355 795
5	Bruttonationalindkomst (1+2+3+4) B.5*g	1 371 485	1 431 203	1 484 496	1 493 584	1 491 436	1 417 660
7	Disponibel bruttonationalindkomst (5+6) B.6g	1 336 907	1 400 896	1 451 872	1 461 278	1 461 894	1 383 896
		———— prisindeks, årlig stigning i pct./price indices, percentage annual increase ————					
1	Bruttonationalprodukt B.1*g	2,3	2,9	2,1	2,3	3,9	0,4
4	Bruttonationalindkomst (1+2+3) B.5*g	1,8	1,9	2,3	2,5	3,1	0,6
6	Disponibel bruttonationalindkomst (4+5) B.6g	1,8	1,9	2,3	2,5	3,1	0,8
		———— årlig realvækst i pct./percentage annual real growth ————					
1	Bruttonationalprodukt B.1*g	2,3	2,4	3,4	1,6	-1,1	-5,2
5	Bruttonationalindkomst (1+2+3+4) B.5*g	4,0	4,4	3,7	0,6	-0,1	-4,9
7	Disponibel bruttonationalindkomst (5+6) B.6g	3,8	4,8	3,6	0,6	0,0	-5,3

¹ Kædede værdier er ikke additive. Summen af komponenterne er således ikke lig med den viste total. Størrelsen af differensen imellem de to kan ikke betragtes som indikator for resultaternes pålidelighed. Se i øvrigt afsnit 1.6.

TRANSLATION - ¹ Chained values do not show additivity. The sum of the components will thus not be equal to the shown totals. The magnitude of the difference is not an indicator of the reliability of the results.

5. Institutionelle sektorer

5.1 Institutionelle enheder

<i>Nationalregnskabsenheder</i>	I nationalregnskabet arbejdes med to grundlæggende enheder: Institutionelle enheder og arbejdssteder, jf. afsnit 1.4.1.
<i>Definition</i>	<p>En institutionel enhed defineres som en økonomisk enhed, der efter egen beslutning og under eget juridisk ansvar kan:</p> <ul style="list-style-type: none"> – Eje aktiver, og udøve de rettigheder der følger heraf. – Påtage sig gæld – Udøve økonomiske aktiviteter, som fx produktion, forbrug, investering og opsparing. – Indgå i økonomiske transaktioner med andre enheder. – Meningsfuldt udarbejde et fuldt regnskab omfattende både et driftsregnskab og en statusopgørelse. <p>Det skal bemærkes, at der ikke nødvendigvis skal foreligge et regnskab, for en enhed opfylder definitionen. Det er tilstrækkeligt, at enheden, hvis den ønsker det, eller det kræves af den, vil kunne føre et meningsfuldt regnskab.</p>
<i>Typer af institutionelle enheder</i>	<p>Det er praktisk at skelne mellem følgende fire typer af institutionelle enheder:</p> <ul style="list-style-type: none"> – Selskaber – Offentlige forvaltnings- og serviceenheder – Husholdninger – Non-profit institutioner
<i>Selskaber</i>	<p>Et selskab defineres som en enhed, hvis hovedaktivitet er markedsført produktion, og hvis fordelingstransaktioner og finansielle transaktioner er adskilt fra dens ejere. Ejere er andre institutionelle enheder. Et selskab kan være kilde til indkomst for sine ejere.</p> <p>Til kategorien hører først og fremmest alle former for selskaber og selskabslignende konstruktioner - aktie-, anparts- og andelsselskaber, almennyttige boligselskaber, interessentskaber, kommanditselskaber, foreninger, stiftelser og selvejende institutioner - der producerer til markedet, og som kan være kilde til indkomst for ejerne. Endvidere omfatter kategorien enheder, der uden at være organiseret som selskaber, i praksis har samme forhold til sine ejere som enheder organiseret i selskabsform. Endelig omfatter kategorien udenlandsk ejede faglige enheder, der ikke er organiseret i selskabsform, idet sådanne enheder pr. konvention kategoriseres som selskaber.</p>
<i>Offentlige forvaltnings- og serviceenheder</i>	<p>Offentlige forvaltnings- og serviceenheder er institutionelle enheder, hvis hovedfunktion er omfordeling af nationalindkomsten og -formuen eller ikke-markedsført produktion bestemt for forbrug, og som hovedsagelig er finansieret af tvungne betalinger fra andre institutionelle enheder. Kommuner, statslige administrative enheder og sociale fonde er eksempler på offentlige enheder.</p> <p>Offentlige virksomheder, hvis hovedaktivitet er markedsført produktion, er <i>ikke</i> offentlige forvaltnings- og serviceenheder, men betragtes som selskaber, uanset deres juridiske organisationsform.</p>
<i>Husholdninger</i>	En husholdning omfatter normalt få personer, som bor på samme adresse, som helt eller delvis deler indkomst og formue, og som deles om visse arter af forbrug, navnlig

bolig og fødevarer. Husholdningernes aktiviteter omfatter også produktionen i enkeltmandsvirksomheder.

Selv om voksne enkeltpersoner formelt altid opfylder betingelserne for at være en institutionel enhed, betragtes kun husholdninger som helhed som institutionelle enheder. Det antages, at en del af husholdningens indtægter, udgifter, aktiver og passiver i praksis ikke kan henføres til dens enkelte medlemmer, men må betragtes som vedrørende husholdningen som helhed.

Non-profit institutioner Non-profit institutioner er institutionelle enheder, hvis formål er produktion, og som ikke kan være kilde til indkomst for de enheder, der kontrollerer, finansierer eller har grundlagt dem. Erhvervsdrivende stiftelser, fonde og foreninger vil tilhøre denne kategori, hvis de ikke kan være kilde til indkomst for deres ejere, stiftere o.l.

5.2 Sektorgrupperingen

Oversigt Institutionelle enheder grupperes i sektorer på grundlag af deres økonomiske adfærd, således at en sektor omfatter en gruppe af institutionelle enheder, der udviser en ensartet økonomisk adfærd. Der opereres i nationalregnskabet principielt med seks sektorer, jf. oversigtstabel 5.1. I praksis er det dog ikke muligt at skelne fuldstændigt mellem husholdninger og non-profit institutioner rettet mod husholdningerne. I tabellerne er disse to sektorer derfor opgjort samlet.

Oversigtstabel 5.1

Institutionelle sektorer

Hovedsektor	Hovedfunktion
Ikke-finansielle selskaber	Markedsmæssig produktion af varer og ikke-finansielle tjenester
Finansielle selskaber	Finansiell formidling, herunder forsikring
Offentlig forvaltning og service	Ikke-markedsmæssig produktion af produkter bestemt for forbrug Omfordeling af nationalindkomst og -formue
Husholdninger	Forbrug Markedsmæssig produktion af varer og ikke-finansielle tjenester.
Non-profit institutioner rettet mod husholdningerne	Ikke-markedsmæssig produktion af tjenester
Udlandet	-

Delsektorer Hver af de fem sektorer kan underopdeles i delsektorer. I tabellerne er kun de finansielle selskaber underopdelt i delsektorer.

Ikke-finansielle selskaber Sektoren ikke-finansielle selskaber omfatter alle selskaber og non-profit institutioner, hvis hovedaktivitet er markedsmæssig produktion af varer og ikke-finansielle tjenester, herunder også erhvervsorganisationer, hvis aktivitet finansieres ved bidrag fra andre af sektorens enheder.

Sektorens vigtigste indtægter stammer fra salg af produktionen. En del af sektorens bruttooverskud udloddes til ejerne i form af selskabsudbytte. Den disponible bruttoindkomst anvendes udelukkende til bruttoopsparing, idet sektoren pr definition ikke kan have udgifter til forbrug.

Finansielle selskaber Sektoren finansielle selskaber omfatter alle institutionelle enheder, hvis hovedaktivitet er produktion af finansielle tjenester, dvs. finansiell formidling og produktion af finansielle hjælpetjenester. Det er forudsat, at produktion af finansielle tjenester ikke kan forekomme i husholdningerne. Sektoren opdeles i følgende fem delsektorer:

- Centralbanken
- Andre monetære finansielle institutioner
- Andre finansielle formidlere undtagen forsikringselskaber og pensionskasser
- Finansielle hjælpeenheder
- Forsikringselskaber og pensionskasser

Som for de ikke-finansielle selskaber gælder det, at en del af sektorens bruttooverskud udloddes til ejerne i form af selskabsudbytte, og at sektoren pr. definition ikke kan have udgifter til forbrug.

Strukturen i indtægter og udgifter i øvrigt er meget forskellig i de fem delsektorer, og bliver derfor omtalt nedenfor i forbindelse med beskrivelsen af de enkelte delsektorer.

Centralbanken Delsektoren centralbanken omfatter selskaber og non-profit institutioner, hvis hovedfunktion er at udstede penge, opretholde valutaens værdi og opbevare valutareserven. I Danmark omfatter sektoren kun en enhed, nemlig Danmarks Nationalbank.

Sektorens vigtigste indtægtskilde er renter. Også på udgiftssiden er renterne dominerende, dog sammen med overførslen af Nationalbankens overskud til staten, der i nationalregnskabet registreres som udlodning af selskabsudbytte.

Andre monetære finansielle institutioner Delsektoren andre monetære finansielle institutioner omfatter selskaber og non-profit institutioner, hvis hovedaktivitet består i at modtage indlån fra andre institutionelle enheder, og som for egen regning yder lån eller foretager investeringer i værdipapirer. Delsektoren omfatter bl.a. banker (bortset fra Nationalbanken), sparekasser og realkreditinstitutter.

Både på indtægts- og udgiftssiden er renterne helt dominerende for denne sektor. De særlige forhold omkring placeringen af de indirekte målte finansielle formidlings-tjenesters (FISIM) i kontosystemet behandles i afsnit 5.3.

Andre finansielle formidlere undtagen forsikringselskaber og pensionskasser Delsektoren andre finansielle formidlere undtagen forsikringselskaber og pensionskasser omfatter selskaber og non-profit institutioner, hvis hovedfunktion er finansiell formidling, og som ikke indgår i delsektoren andre monetære finansielle institutioner. Delsektoren omfatter bl.a. finansielle leasingselskaber, andre finansieringselskaber og investeringsforeninger.

Strukturen i indtægter og udgifter er som for andre monetære finansielle institutioner.

Finansielle hjælpeenheder Delsektoren finansielle hjælpeenheder omfatter selskaber og non-profit institutioner, der hovedsageligt udfører finansielle hjælpetjenester, dvs. aktiviteter, der er nært knyttet til finansiell formidling, men som ikke i sig selv er finansiell formidling. Sektoren omfatter bl.a. investeringsrådgivere, børs- og fondsmæglere, fondsbørsen og værdipapircentralen.

Delsektorens vigtigste indtægtskilde er bruttooverskud af produktionen, der fortrinsvis er skabt ved betaling af gebyrer mv. for de ydede tjenester.

Forsikringselskaber og pensionskasser Delsektoren forsikringselskaber og pensionskasser omfatter selskaber og non-profit institutioner, der hovedsageligt beskæftiger sig med finansiell formidling i form af sammenlægning af risici i puljer.

Sektorens største indtægtsposter er renteindtægter, bidrag til sociale ordninger og forsikringspræmier. På udgiftssiden er de største poster formueindkomst henført til forsikringstagere, sociale ydelser og forsikringsstatninger. Formueindkomst henført

til forsikringstagere omfatter afkast af de investerede forsikringstekniske reserver, idet reserver betragtes som forsikringstagernes ejendom. Afkastet er opgjort før fradrag af pensionsafkastskat, idet denne i nationalregnskabet betragtes som betalt af husholdningerne, selv om den afregnes gennem pensionskasserne.

En del af sektorens disponible bruttoindkomst overføres til husholdningerne som korrektion for ændringer i husholdningernes nettoformue i pensionskasser. Denne post omfatter forskellen mellem de indbetalte nettobidrag til pensionsordninger og de udbetalte pensioner. Resten af den disponible bruttoindkomst udgør sektorens bruttoopsparing.

Offentlig forvaltning og service Sektoren offentlig forvaltning og service omfatter dels alle offentlige forvaltnings- og serviceenheder og dels non-profit institutioner, hvis hovedaktivitet er ikke-markedsmæssig produktion og som hovedsageligt er kontrolleret og finansieret af offentlige forvaltning og serviceenheder.

Sektoren er bl.a. karakteriseret ved en betydelig ikke-markedsmæssig produktion. Dens vigtigste indtægtskilde er skatter, og dens største udgiftspost er sociale ydelser. Størstedelen af den disponible indkomst anvendes til forbrug.

Husholdninger Sektoren husholdninger omfatter alle husholdninger. Husholdningerne deltager direkte i produktionen, dels som ejere af enkeltmandsvirksomheder og boliger, dels som lønmodtagere. Som resultat heraf modtager husholdningerne overskud af produktionen og løn til ansatte. Herudover har de indtægter i form af formueindtægt og forskellige former for overførsler. De vigtigste udgiftsposter er løbende indkomst- og formueskatter, bidrag til sociale sikringsordninger og formueudgifter. Herudover har de udgifter til andre løbende overførsler. Den disponible indkomst anvendes hovedsageligt til forbrug.

Non-profit institutioner rettet mod husholdningerne Sektoren non-profit institutioner rettet mod husholdninger omfatter non-profit institutioner, hvis hovedaktivitet er ikke-markedsmæssig produktion og som leverer deres produktion til husholdninger. Sektoren omfatter bl.a. fagforeninger, politiske partier og velgørende organisationer. Som tidligere nævnt er denne sektor i tabellerne slået sammen med husholdningerne.

Udlandet Sektoren udlandet består af ikke-residente enheder, men kun i det omfang disse enheder indgår i transaktioner med residente enheder. Der opstilles derfor ikke et egentligt regnskab for udlandet, men kun for transaktionerne mellem udenlandske og danske institutionelle enheder.

5.3 Renter og indirekte målte finansielle tjenester (FISIM)

Hvad er FISIM? For de fleste producenter kan værdien af deres produktion opgøres direkte med udgangspunkt i de indtægter, de har i forbindelse med salget af ydelser. Når det gælder producenter af visse typer af finansielle formidlingstjenester er denne fremgangsmåde kun anvendelig for de indtægter, der opnås i form af provisioner og gebyrer, men ikke for de, der opnås ved at den rentesats der anvendes ved udlån er højere end den der anvendes ved indlån (rentemarginalen). Om den del af betalingen for finansielle formidlingstjenester, der opnås gennem rentemarginalen, anvender nationalregnskabet betegnelsen indirekte målte finansielle formidlingstjenester eller forkortelsen FISIM (Financial Intermediation Services Indirectly Measured). Det er typisk i forbindelse med banklån og bankindsud, at en del af betalingen sker i form af FISIM, hvorimod der f.eks. ikke forekommer FISIM i forbindelse med realkreditlån.

FISIM indgår i nationalregnskabet som enhver anden produceret tjenesteydelse, dvs. den samlede tilgang, der består af indenlandsk produktion og import, er lig med den samlede anvendelse, der består af forbrug i produktionen, privat forbrug og eksport.

Beregning af FISIM Behandlingen af FISIM som betaling for en tjenesteydelse betyder, at de almindeligt regnskabsmæssige opgjorte renter skal opdeles i nationalregnskabsmæssige renter og indirekte gebyrer, der opkræves sammen med renten (FISIM). Det sker ved, at der fastsættes en referencerentesats, der skal afspejle markedsrenten uden indregnede gebyrer. Referencerentesatsen fastsættes som den gennemsnitlige rentesats for mellemværender internt mellem de FISIM-producerende finansielle selskaber (interbankrenten). For de lånetyper, hvor der sker betaling i form af FISIM, fastlægges de nationalregnskabsmæssige renter herefter ved at anvende referencerentesatsen på periodens gennemsnitlige ind- og udlån, og værdien af FISIM beregnes som forskellen mellem den faktisk modtagne/betalte rente i forbindelse med hhv. indlån og udlån og den nationalregnskabsmæssige rente.

Oversigtstabel 5.2 **Sammenhæng mellem nationalregnskabsmæssige renter og renter før FISIM-korrektion for året 2007**

	Ikke-finansielle selskaber	Finansielle selskaber	Offentlig forvaltning og service	Husholdninger mm	Udlandet	I alt
løbende priser, mio. kr.						
Renter, netto før FISIM korrektion	-53 222	136 234	-13 808	-89 061	19 858	0
FISIM, netto	15 892	-34 954	219	22 611	-3 767	0
I produktionsværdi	0	-39 119	0	0	0	-39 119
I import til Danmark	0	0	0	0	-6 959	-6 959
I eksport fra Danmark	0	0	0	0	3 192	3 192
I forbrug i produktionen	15 892	4 165	219	8 950	0	29 225
I privat forbrug	0	0	0	13 661	0	13 661
Renter, nationalregnskabsmæssig, netto	-37 330	101 280	-13 590	-66 450	16 091	0
Rente indtægter i alt før FISIM korrektion	53 525	343 153	20 670	32 916	107 681	557 945
FISIM	0	-26 019	0	0	-4 043	-30 063
I produktionsværdi	0	-26 019	0	0	0	-26 019
I import til Danmark	0	0	0	0	-4 043	-4 043
I eksport fra Danmark	0	0	0	0	0	0
I forbrug i produktionen	0	0	0	0	0	0
I privat forbrug	0	0	0	0	0	0
Renter, nationalregnskabsmæssig, indtægter	53 525	317 133	20 670	32 916	103 638	527 882
Rente udgifter i alt før FISIM korrektion	106 747	206 919	34 478	121 978	87 823	557 945
FISIM	-15 892	8 935	-219	-22 611	-276	-30 063
I produktionsværdi	0	13 100	0	0	0	13 100
I import til Danmark	0	0	0	0	2 916	2 916
I eksport fra Danmark	0	0	0	0	-3 192	-3 192
I forbrug i produktionen	-15 892	-4 165	-219	-8 950	0	-29 225
I privat forbrug	0	0	0	-13 661	0	-13 661
Renter, nationalregnskabsmæssig, udgifter	90 855	215 854	34 260	99 367	87 547	527 882

Sammenligning med renter før FISIM-korrektion

I oversigts tabel 5.2 er det for hver institutionel sektor vist, hvordan de nationalregnskabsmæssige renter beregnes ud fra renter før FISIM-korrektion. For køberne af FISIM – fx de ikke-finansielle selskaber – vil referencerenten for indlån være højere end den faktisk modtagne rente, således at der skal gøres et tillæg til den ikke-korrigerede renteindtægt, for at nå frem til den nationalregnskabsmæssige renteindtægt. Den højere renteindtægt modsvares af, at der i nationalregnskabet indregnes et tilsvarende køb af finansielle tjenester, der bogføres som forbrug i produktionen eller som privat forbrug. For udlån vil referencerenten omvendt være lavere end den fak-

tisk betalte renteudgift, og der skal derfor gøres et fradrag i den ikke-korrigerede renteudgift, der ligeledes modvares af tillæg til forbrug i produktion og privat forbrug

For producenterne af FISIM - de finansielle selskaber - skal de ikke-korrigerede modtagne renter reduceres og de betalte renter forøges med forskellen mellem referencerenten og hhv. de faktisk modtagne renter på udlån og de faktisk betalte renter på indlån. Nedsættelsen af renteindtægten og forøgelsen af renteudgiften modvares af en forøgelse af produktionsværdien.

5.4 Finansielle konti

Finansielle konti er især forbundet med de ikke-finansielle sektorkonti. De ikke-finansielle sektorkonti viser, hvorledes der som resultat af den produktive aktivitet i samfundet skabes indkomst, som dernæst omfordeles, før den giver grundlag for efterspørgsel efter varer og tjenester til konsum og investering. De ikke-finansielle sektorkonti afsluttes med kapitalkontoens udtryk for finansiell nettoopsparing (bruttoopsparing minus investeringer) kaldet fordringserhvervelsen, netto.

Finansielle konti viser økonomiens placering eller finansiering af den finansielle nettoopsparing

De finansielle konti viser, hvordan økonomiens sektorer placerer eller finansierer den finansielle nettoopsparing via finansielle instrumenter. Hvis en sektor et år oplever en positiv fordringserhvervelse, netto, vil dette afspejle sig i eksempelvis køb af aktier og obligationer, større udlån/indskud eller nedbringelse af gæld. Disse transaktioner i finansielle instrumenter opgøres på den finansielle transaktionskonto¹, som således afslutter rækken af nationalregnskabskonti til belysning af transaktioner mellem forskellige institutionelle enheder. Fordringserhvervelsen, netto, der på den finansielle konto beregnes som samlede ændringer i aktiver minus samlede ændringer i passiver, binder på denne måde de finansielle konti sammen med de ikke-finansielle sektorkonti.

Fordringserhvervelsen, netto som binding og kontrol

I det danske nationalregnskab findes, blandt andre bindinger, den binding i systemet, at fordringserhvervelsen, netto er ens for de ikke-finansielle sektorkonti og de finansielle konti. Denne binding baseres på tankegangen om, at enhver real transaktion vil være forbundet med en finansiell. Imidlertid er identiteten af flere årsager vanskelig at opfylde i praksis, idet kilderne til beregning af fordringserhvervelsen, netto er forskellige i de ikke-finansielle sektorkonti og de finansielle konti. Endvidere er kilderne indimellem mangelfulde, og der er tidsforskydninger i transaktionerne, som er vanskelige at kortlægge. Det betyder, at der uvægerligt vil forekomme forskelle, som der efterfølgende korrigeres for i en afstemningsproces for at få fordringserhvervelserne, netto til at mødes. Selvom en vis divergens af fordringserhvervelsen, netto mellem de ikke-finansielle sektorkonti og finansielle konti må accepteres, anvendes bindingen mellem de to opgørelser som en vigtig kvalitetskontrol af beregningerne. Det gælder især for sektorer, der rent kildemæssigt er godt dækket på både den ikke-finansielle og finansielle side, og således bør hænge sammen.

Afstemning af fordringserhvervelsen, netto

Afstemningen af fordringserhvervelsen, netto foretages sædvanligvis i de finansielle konti. Dette skyldes, at transaktionerne i de finansielle konti ofte er forbundet med større usikkerhed end i de ikke-finansielle sektorkonti. De finansielle konti opgøres ofte med udgangspunkt i balancer, hvortil der knyttes omvurderinger og transaktioner, der hentes fra andre kilder eller beror på beregninger og skøn. Denne sammensætning af forskellige kilder kan give en skæv fordeling mellem omvurderinger og transaktioner og dermed en upræcis fordringserhvervelse, netto (der dannes som de samlede transaktioner i aktiver minus samlede transaktioner i passiver) i de finansielle konti. Det er valgt ikke at lade afstemningerne i de finansielle konti influere på balancerne. For at sikre overgangen fra primo til ultimo modregnes afstemningen af

¹ I nationalregnskabet hedder kontoen for transaktioner den *finansielle konto*, men for ikke at forveksle denne konto med systembetegnelsen for de samlede *finansielle konti*, benævnes kontoen for transaktioner i stedet den *finansielle transaktionskonto*.

transaktionerne på kontoen for andre mængdemæssige ændringer. Denne praksis er valgt, fordi balancerne i de finansielle konti statistisk set er godt afdækket, og fordi årsagen til forskellen i fordringserhvervelsen, netto ikke nødvendigvis skal findes i de finansielle konti, men også kan findes i de ikke-finansielle sektorkonti.

Finansielle konti kan sammenlignes med et virksomhedsregnskab

Finansielle konti kan sammenlignes med et virksomhedsregnskab. De finansielle poster i virksomhedsregnskabets balance kan sidestilles med opgørelsen af den finansielle statusbalance (beholdningsopgørelse). Denne opdeles på en række veldefinerede finansielle instrumenter såsom sedler og mønt samt indskud, lån, aktier og obligationer.

Fra primo til ultimo via transaktioner, omvurderinger og andre mængdemæssige ændringer

Overgangen fra primo til ultimo i virksomhedsregnskabets finansielle poster beskrives for de finansielle konti ved transaktioner (strømme), andre mængdemæssige ændringer og omvurderinger.

- Transaktioner dækker over ændringer i værdien af et aktiv/passiv, som skyldes mængdemæssige ændringer – eksempelvis køb af obligationer.
- Andre mængdemæssige ændringer dækker over de ændringer i værdien af et aktiv/passiv, som ikke kan forklares via omvurderinger eller transaktioner – eksempelvis tab som følge af gæld, der eftergives. Andre mængdemæssige ændringer dækker også over omklassificeringer.
- Omvurderingerne dækker over de ændringer i værdien af de finansielle instrumenter, som skyldes markedsmæssige ændringer af instrumentets værdi – eksempelvis kursændringer på aktier.

Værdiansættelse

Generelt værdiansættes de finansielle instrumenter til markedsværdi. Der er dog en enkelt undtagelse, idet lån værdiansættes til nominelværdi i overensstemmelse med Nationalregnskabsmanualen (ENS95). Realkreditlån værdiansættes dog til markedsværdien af de bagvedliggende obligationer. Værdiansættelsen af realkreditlåne afviger dermed fra ENS95, hvilket i høj grad skyldes organiseringen af det danske realkreditmarked. Afvigelsen sker efter godkendelse fra Eurostat (det europæiske statistikbureau).

Konsolidering

For hver enkelt (del)sektor opgøres de finansielle konti konsolideret og ukonsolideret. I konsoliderede opgørelser elimineres finansielle mellemværender mellem institutionelle enheder klassificeret i samme (del)sektor² - eksempelvis fratrækkes udlån fra et pengeinstitut (S.122) til et livsforsikringselskab (S.125) i den konsoliderede opgørelse af de finansielle selskaber (S.12). Udlandets finansielle konti er pr. definition konsoliderede. Det samlede indlands (S.1) konsoliderede konti er pr. definition et spejlbillede af udlandets finansielle konti (på nær F.1, jf. afsnit 5.5).

²Selskabers beholdning af egne aktier samt realkreditinstitutters beholdning af egne obligationer elimineres (nettoficeres) allerede i den ukonsoliderede opgørelse i det omfang, informationen er til stede.

5.5 Finansielle instrumenter

De finansielle instrumenter består af følgende hovedkategorier:

- Monetært guld og særlige trækningsrettigheder
- Sedler og mønt samt indskud
- Værdipapirer undtagen aktier
- Lån
- Aktier og andre ejerandelsbeviser
- Forsikringstekniske reserver
- Andre forfaldne ikke-betalte mellemværender

<i>Monetært guld og særlige trækningsrettigheder (SDR)</i>	Instrumentet monetært guld og særlige trækningsrettigheder (F.1) udgøres af guld, der indgår i valutareserven, og som har en renhed på mindst 995/1000 samt særlige trækningsrettigheder (SDR) tildelt medlemslande af Den Internationale Valutafond (IMF). Guld, der ejes af andre danske residerter end Danmarks Nationalbank er ikke monetært guld.
<i>Særlige karakteristika ved monetært guld og SDR</i>	Instrumentet adskiller sig fra de øvrige finansielle instrumenter ved, at det kun kan optræde på aktivsiden (centralbanken og udlandet). De tildelte SDR betragtes ikke som et passiv for IMF. Instrumentet adskiller sig endvidere fra de øvrige instrumenter ved at instrumentet for udlandet udelukkende findes på den finansielle transaktionskonto – ikke på balancekontiene.
<i>Sedler og mønt samt indskud Definition</i>	Instrumentet sedler og mønt samt indskud (F.2) udgøres af sedler og mønt udstedt af centralbanker, indskud der umiddelbart kan konverteres til kontanter eller overdrages ved check, overførsel eller lignende, samt andre indskud. Alle sektorer kan i princippet have indskud som både aktiv og passiv. Normalt vil indlån primært findes på passivsiden for finansielle institutioner og eventuelt for offentlig forvaltning og service.
<i>Værdipapirer undtagen aktier</i>	Instrumentet værdipapirer undtagen aktier (F.3) repræsenterer ihændehaverpapirer, som normalt er omsættelige og handles på sekundære markeder eller kan føres til modregning i markedet, og som ikke giver indehaveren nogen form for ejendomsrettigheder over for den institutionelle enhed, der har udstedt dem. Typisk er der tale om dokumenter, der er bestemt til at cirkulere, og hvis nominelle værdi fastsættes ved udstedelsen. Dokumenterne omfatter vekslers, obligationer, statsgældsbeviser, indskudsbeviser, virksomhedscertifikater ("commercial papers"), omsættelige finansielle derivater og lignende instrumenter, der normalt handles på de finansielle markeder.
<i>Lån</i>	Instrumentet lån (F.4) består af de finansielle aktiver, som en kreditor direkte eller gennem en mægler låner en debitor, evt. på basis af et uomsætteligt dokument.
<i>Aktier og andre ejerandelsbeviser</i>	Instrumentet aktier og andre ejerandelsbeviser (F.5) repræsenterer en ejendomsret til selskaber eller kvasi-selskaber ³ . Disse finansielle aktiver giver normalt indehaveren ret til en andel af selskabets udbytte og selskabets nettoaktiver i tilfælde af likvidation. Instrumentet består af noterede og unoterede aktier, andre ejerandelsbeviser samt andele i investeringsforeninger. Aktier består af udstedelser af aktie- og anparts-selskaber, medens andre ejerandele er udstedelser af fx andelsselskaber, kommandit-selskaber og interessentselskaber.
<i>Værdiansættelse af unoterede aktier</i>	Unoterede aktier og andre ejerandele skal ligesom de noterede aktier indgå i de finansielle konti til markedsværdi. Imidlertid er markedsværdier sjældent tilgængelige, fordi unoterede aktier og andre ejerandele ofte ikke er i handel. Til værdiansættelsen

³ Kvasi-selskaber fører et fuldstændigt regnskab men har ikke nogen uafhængig juridisk status. Deres økonomiske og finansielle adfærd er forskellig fra deres ejeres og svarer til den, der kendetegner selskaber. De betragtes derfor som havende fri beslutningsret og som separate, institutionelle enheder.

af noterede aktier og andre ejerandele udstedt af ikke-finansielle selskaber følges retningslinier udstukket af Eurostat. Det betyder, at noterede aktier værdiansættes ved at anvende kurs/indre værdi (dvs. markedsværdi af selskabets aktier sat i forhold til selskabets egenkapital) for sammenlignelige noterede selskaber. Sammenligneligheden ligger i branchetilhørsforholdet af de noterede og noterede selskaber, hvor der samtidig tages højde for likviditetsforskelle mellem noterede og noterede selskaber ved at udelukke de mest omsatte noterede selskaber – dvs. selskaber i OMXC20-indekset. Der beregnes kurs/indre værdi på 11 brancher. For brancher, hvor der ikke findes noterede kurs/indre værdi, anvendes en kurs/indre værdi på 1, hvilket indebærer, at aktierne værdiansættes til indre værdi. Andre ejerandele værdiansættes i overensstemmelse med ENS95 ligeledes til indre værdi.

*Forsikringstekniske
reserver*

Forsikringstekniske reserver (F.6) består af:

- a. Husholdningernes nettoformue i livsforsikrings- og pensionsreserver.
- b. Præmie- og erstatningsreserver.

Husholdningernes nettoformue i livsforsikrings- og pensionskassereserver omfatter de tekniske hensættelser, som forsikrings- og pensionskasser foretager med henblik på at udbetale ydelser.

Instrumentet præmie- og erstatningsreserver består af præmiereserver, dvs. den del af de opkrævede bruttopræmier, der skal henføres til den efterfølgende regnskabsperiode. Derudover består instrumentet af erstatningsreserver, som udgøres af skønnede beløb for udbetaling af erstatninger til skader, både anmeldte og uanmeldte, der er sket inden regnskabsperiodens udløb fratrukket de beløb, der allerede er udbetalt i erstatninger for disse skader.

*Andre forfaldne ikke-
betalte mellemværender*

Kategorien andre forfaldne ikke-betalte mellemværender (F.7) omfatter finansielle fordringer, der opstår som modstykke til en finansiell eller ikke-finansiell transaktion, hvor der er en tidsforskel mellem transaktionen og den modsvarende betaling. Eksempler på finansielle fordringer klassificeret under F.7 er:

- Handelskreditter og forudbetalinger.
- Tilgodehavender/skyldige beløb vedr. skatter og sociale bidrag.
- Tilgodehavender/skyldige beløb vedr. lønninger.
- Optjente, men ikke betalte renter.
- Tilgodehavende/skyldige udbytter.

Sektorfordeling af noterede aktier fås fra aktiestatistikken. Ligeledes anvendes modsektoroplysninger for aktier og andre ejerandele for udlandet. For så vidt angår noterede aktier og andre ejerandele er systemet mere kompliceret. Eftersom der findes mange noterede selskaber i Danmark, er det en stor opgave at undersøge ejerforholdene i selskaberne. Ejerforholdene er derfor undersøgt for en række af selskaberne hvert tredje år. Ved overførsel af ejerforhold til ikke-undersøgte selskaber tages der højde for branchetilhørsforhold, selskabstype og størrelsen af selskabet (dvs. størrelsen af egenkapitalen). For så vidt angår de største selskaber (dvs. med egenkapital over 100 mio. kr.) er undersøgelsen af ejerforholdet grundigere end for de mindre selskaber.

Tabel 5.1 **Institutionelle sektorer 2007**
Institutional sectors 2007

	ENS-kode	Ikke finansielle selskaber	Finansielle selskaber	Offentlig forvaltning og service	Hus- holdninger samt NPISH	Den samlede økonomi (1+...+4)	Udlandet	
		1	2	3	4	5	6	
løbende priser, mia. kr./current prices, bill. dkk.								
Konto 1: Produktion								
1	Produktion/Import	P.1/P.7	2 114,4	135,0	462,9	341,3	3 053,6	846,5
2	Forbrug i produktionen/Eksport	P.2/P.6	1 259,8	53,3	149,9	154,9	1 617,9	885,2
3	Bruttoværditilvækst/Vare- og tjenestebalancen (1÷2)	B.1g	854,7	81,7	313,0	186,4	1 435,7	-77,4
4	Forbrug af fast realkapital	K.1	165,8	7,6	31,4	67,7	272,5	
5	Nettoværditilvækst (3÷4)	B.1n	688,8	74,1	281,6	118,7	1 163,1	
Konto 2.1.1: Indkomstdannelse								
1	Bruttoværditilvækst	B.1g	854,7	81,7	313,0	186,4	1 435,7	
2	Andre produktionsskatter minus -subsider	D.29-D.39	-0,5	3,2	-2,6	-1,2	-1,1	
3	Bruttofaktorindkomst, BFI (1÷2)		855,1	78,4	315,6	187,6	1 436,8	
4	Aflønning af ansatte (producenters udgifter)	D.1	544,7	48,6	284,2	51,8	929,3	4,5
5	Bruttooverskud af produkt. og blandet indkomst (3÷4)¹	B.2g+B.3g	310,5	29,8	31,4	135,8	507,5	
Konto 2.1.2: Allokering af primær indkomst								
1	Bruttooverskud af produktionen og blandet indkomst	B.2g+B.3g	310,5	29,8	31,4	135,8	507,5	
2	Aflønning af ansatte (modt. af lønmodtagere)	D.1				917,4	917,4	16,3
3	Produktions- og importskatter	D.2			300,5		300,5	3,7
4	Subsider	D.3			37,3		37,3	8,4
5	Formueindkomst, indtægt	D.4	176,8	369,1	36,6	123,8	706,2	-25,4
6	Formueindkomst, udgift	D.4	220,9	324,4	34,3	101,3	680,9	
7	Primær bruttoindkomst/bruttonationalindk. (1+2+3÷4+5)¹	B.5g	266,3	74,6	297,0	1 075,6	1 713,5	
Konto 2.2: Fordeling af sekundær indkomst								
1	Primær bruttoindkomst/bruttonationalindkomst	B.5g	266,3	74,6	297,0	1 075,6	1 713,5	
2	Løbende indkomst- og formueskatter mv.	D.5			506,7		506,7	0,9
3	Bidrag til sociale ordninger	D.61		144,2	31,5		175,7	1,1
4	Sociale ydelser undtagen sociale overførsler i naturalier	D.62				313,1	313,1	2,6
5	Andre løbende overførsler	D.7	13,4	38,6	11,3	32,8	96,2	42,3
6	I alt bruttoindtægter (1+2+3+4+5)		279,7	257,4	846,5	1 421,6	2 805,2	
7	Løbende indkomst- og formueskatter mv.	D.5	51,3	13,0		439,1	503,4	4,2
8	Bidrag til sociale ordninger	D.61				175,7	175,7	1,1
9	Sociale ydelser undtagen sociale overførsler i naturalier	D.62		58,3	257,1		315,4	0,4
10	Andre løbende overførsler	D.7	16,8	38,6	39,8	36,0	131,2	7,2
11	I alt bruttoudgifter (7+8+9+10)		68,1	110,0	296,9	650,7	1 125,7	
12	Disponibel bruttoindkomst/bruttonationalindk. (6÷11)¹	B.6g	211,6	147,5	549,6	770,9	1 679,6	
Konto 2.3: Indkomstfordeling via naturaleydelser								
1	Disponibel bruttoindkomst/bruttonationalindkomst	B.6g	211,6	147,5	549,6	770,9	1 679,6	
2	Sociale overførsler i naturalier, indtægt	D.63				308,7	308,7	
3	Sociale overførsler i naturalier, udgift	D.63			308,7		308,7	
4	Korrigeret disponibel bruttoindkomst/BNI (1+2÷3)¹	B.7g	211,6	147,5	240,8	1 079,6	1 679,6	
Konto 2.4.1: Anvendelse af disponibel indkomst								
1	Disponibel bruttoindkomst/bruttonationalindkomst	B.6g	211,6	147,5	549,6	770,9	1 679,6	
2	Korr. for ændr. i husholdn. nettoformue i pensionskasser, indtægt	D.8		-85,9		85,9		
3	Forbrugsudgift	P.3			440,0	820,4	1 260,4	
4	Bruttoopsparing (1+2÷3)¹	B.8g	211,6	61,5	109,6	36,4	419,2	
Konto 2.4.2: Anvendelse af korr. disponibel indkomst								
1	Korrigeret disponibel bruttoindkomst/bruttonationalindk...	B.7g	211,6	147,5	240,8	1 079,6	1 679,6	
2	Korr. for ændr. i husholdn. nettoformue i pensionskasser, indtægt	D.8		-85,9		85,9		
3	Faktisk individuelt forbrug	P.41				1 129,1	1 129,1	
4	Faktisk kollektivt forbrug	P.42			131,2		131,2	
5	Bruttoopsparing (1+2÷3÷4)¹	B.8g	211,6	61,5	109,6	36,4	419,2	
Konto 3.1: Kapital								
1	Bruttoopsparing/Løbende saldo overfor udlandet	B.8g	211,6	61,5	109,6	36,4	419,2	-23,0
2	Kapitaloverførsler, netto	D.9	-2,3	-0,6	4,2	-0,8	0,5	-0,5
3	Ændringer i nettoformue fra opsp. og kap. overf. (1+2)	B.10.1	209,3	60,9	113,8	35,6	396,2	-23,5
4	Faste bruttoinvesteringer mv. ²	P.51+P.53	219,9	7,0	31,8	112,6	368,7	
5	Lagerforøgelse	P.52	20,8	0,0	0,1	3,9	24,8	
6	Anskaffelse af ikke-fin. ikke-producerede aktiver, netto	K.2	0,0	0,0	0,5	-0,3	0,2	-0,2
7	Fordringsherværelse, netto (3÷4÷5÷6)	B.9	-31,3	53,9	81,4	-80,6	23,3	-23,3

¹ Den tilhørende nettostørrelse fremkommer ved at fratække forbrug af fast realkapital (lb.nr. 4 i konto 1) ² Inklusiv anskaffelse minus afhændelser af værdigenstand

TRANSLATION - ¹ The corresponding net aggregate is derived by subtracting consumption of fixed capital (line 7 in account 1). ² Including acquisitions less disposals of valuables

Tabel 5.1 (fortsat)

Institutionelle sektorer 2007
 Institutional sectors 2007

	ENS-kode	Ikke finansielle selskaber	Finansielle selskaber	Offentlig forvaltning og service	Hus- holdninger samt NPISH	Den samlede økonomi (1+...+4)	Udlandet	
		1	2	3	4	5	6	
———— løbende priser, mia. kr./current prices, bill. dkk. ————								
Konto 3.2: Finansiell (transaktions-) konto								
1	Fordringserhvervelse, netto (2 ÷ 8)	B.9	-31,3	53,9	81,4	-80,6	23,3	-23,3
2	Finansielle aktiver (3+4+5+6+7)	F	142,4	1 342,1	14,6	181,8	1 680,9	485,6
3	Monetært guld, SDR, Sedler, mønt samt indskud	F.1+F.2	50,6	439,0	18,0	59,1	566,6	304,4
4	Lån	F.4	37,6	409,3	14,0	0,0	460,9	-3,6
5	Værdipapirer	F.3+F.5	83,4	427,1	11,3	24,0	545,8	170,9
6	Forsikringstekniske reserver	F.6	1,8	0,7	0,0	81,1	83,7	-1,7
7	Andre forfaldne ikke-betalte mellemværender	F.7	-31,0	66,1	-28,7	17,6	23,9	15,6
8	Finansielle passiver (9+10+11+12+13)	F	173,7	1 288,3	-66,7	262,4	1 657,6	508,9
9	Monetært guld, SDR, Sedler, mønt samt indskud	F.1+F.2	0,0	638,6	0,2	0,0	638,8	232,2
10	Lån	F.4	110,3	24,6	24,3	227,4	386,6	70,6
11	Værdipapirer	F.3+F.5	121,4	464,0	-66,1	2,2	521,5	195,1
12	Forsikringstekniske reserver	F.6	0,0	80,8	0,0	0,0	80,8	1,1
13	Andre forfaldne ikke-betalte mellemværender	F.7	-58,0	80,2	-25,2	32,7	29,8	9,7
Konto 3.3: Konto for andre ændringer i finansiell status								
1	Finansielle aktiver (2+3+4+5+6)	AF	-423,0	-62,7	2,5	-41,9	-525,0	25,5
2	Monetært guld, SDR, Sedler, mønt samt indskud	AF.1+AF.2	15,3	-0,2	0,0	0,6	15,8	-32,3
3	Lån	AF.4	-3,8	-30,5	-0,7	0,0	-35,0	1,0
4	Værdipapirer	AF.3+AF.5	-422,8	-37,1	5,5	5,8	-448,7	63,5
5	Forsikringstekniske reserver	AF.6	0,4	0,0	0,0	-48,2	-47,8	-0,2
6	Andre forfaldne ikke-betalte mellemværender	AF.7	-12,0	5,2	-2,4	0,0	-9,2	-6,5
7	Finansielle passiver (8+9+10+11+12)	AF	-144,5	-243,1	-12,5	-35,9	-436,1	-64,6
8	Monetært guld, SDR, Sedler, mønt samt indskud	AF.1+AF.2	0,0	1,7	0,0	0,0	1,7	-19,5
9	Lån	AF.4	0,4	-0,4	3,2	-26,5	-23,3	-10,7
10	Værdipapirer	AF.3+AF.5	-139,8	-199,2	-15,7	-0,1	-354,9	-30,3
11	Forsikringstekniske reserver	AF.6	0,0	-48,0	0,0	0,0	-48,0	0,0
12	Andre forfaldne ikke-betalte mellemværender	AF.7	-5,1	2,8	0,0	-9,4	-11,7	-4,1
Konto 4.1 Finansiell primostatuskonto								
1	Finansielle aktiver (2+3+4+5+6)	AF	3 763,0	9 524,9	835,8	3 923,6	18 047,2	3 548,1
2	Monetært guld, SDR, Sedler, mønt samt indskud	AF.1+AF.2	258,3	1 296,1	135,1	768,9	2 458,4	943,9
3	Lån	AF.4	176,2	3 456,7	139,1	0,2	3 772,3	431,4
4	Værdipapirer	AF.3+AF.5	2 761,1	4 563,6	402,6	1 420,0	9 147,4	2 061,7
5	Forsikringstekniske reserver	AF.6	17,8	9,0	0,6	1 680,5	1 707,8	16,2
6	Andre forfaldne ikke-betalte mellemværender	AF.7	549,6	199,4	158,4	54,0	961,4	94,9
7	Finansielle passiver (8+9+10+11+12)	AF	5 149,1	9 911,0	867,3	2 150,3	18 077,7	3 508,0
8	Monetært guld, SDR, Sedler, mønt samt indskud	AF.1+AF.2	0,0	2 791,1	13,1	0,0	2 804,2	588,4
9	Lån	AF.4	1 377,5	178,1	143,4	1 980,6	3 679,6	524,1
10	Værdipapirer	AF.3+AF.5	3 433,9	4 952,8	565,4	16,1	8 968,2	2 240,9
11	Forsikringstekniske reserver	AF.6	0,0	1 717,2	0,0	0,0	1 717,2	6,9
12	Andre forfaldne ikke-betalte mellemværender	AF.7	337,7	271,8	145,4	153,7	908,6	147,7
Konto 4.3: Finansiell ultimostatuskonto (4.1+3.2+3.3)								
1	Finansielle aktiver (2+3+4+5+6)	AF	3 482,4	10 804,4	852,9	4 063,5	19 203,2	4 059,1
2	Monetært guld, SDR, Sedler, mønt samt indskud	AF.1+AF.2	324,2	1 735,0	153,1	828,5	3 040,8	1 215,9
3	Lån	AF.4	210,0	3 835,5	152,5	0,2	4 198,1	428,8
4	Værdipapirer	AF.3+AF.5	2 421,6	4 953,6	419,5	1 449,8	9 244,5	2 296,1
5	Forsikringstekniske reserver	AF.6	20,0	9,7	0,6	1 713,4	1 743,7	14,3
6	Andre forfaldne ikke-betalte mellemværender	AF.7	506,6	270,6	127,3	71,5	976,1	104,0
7	Finansielle passiver (8+9+10+11+12)	AF	5 178,3	10 956,1	788,1	2 376,8	19 299,2	3 952,3
8	Monetært guld, SDR, Sedler, mønt samt indskud	AF.1+AF.2	0,0	3 431,5	13,3	0,0	3 444,8	801,1
9	Lån	AF.4	1 488,2	202,3	171,0	2 181,5	4 042,9	584,1
10	Værdipapirer	AF.3+AF.5	3 415,5	5 217,6	483,5	18,2	9 134,9	2 405,8
11	Forsikringstekniske reserver	AF.6	0,0	1 750,0	0,0	0,0	1 750,0	8,0
12	Andre forfaldne ikke-betalte mellemværender	AF.7	274,6	354,7	120,3	177,1	926,7	153,3
13	Finansielle aktiver, netto (1 ÷ 7)	BF.90	-1 695,8	-151,8	64,8	1 686,7	-96,0	106,8

Tabel 5.1 (fortsat)

Institutionelle sektorer 2007
 Institutional sectors 2007

	ENS- kode	Ikke finansielle selskaber	Finansielle selskaber	Offentlig forvaltning og service	Hus- holdninger samt NPISH	Den samlede økonomi (1+...+4)	Udlandet
		1	2	3	4	5	6
løbende priser, mia. kr./current prices, bill. dkk.							
Faste aktiver							
Konto 4.1: Ikke-finansiell primostatuskonto, faste aktiver							
1		2 559,4	56,3	591,3	1 737,9	4 944,9	
2		822,7			1 300,2	2 122,9	
3		593,5	34,3	323,3	284,5	1 235,7	
4		1 143,2	22,0	268,0	153,2	1 586,4	
Konto 3.1.2: Erhvervelse af faste aktiver							
1	P.51	219,9	7,0	31,8	109,9	368,7	
2	AN.1111	37,7			69,2	106,9	
3	AN.11121	33,0	0,1	13,3	14,4	60,8	
4	AN.11122, AN.1113, AN.1114, AN.112	149,2	6,9	18,6	26,3	201,1	
5	K.1	165,8	7,6	31,4	67,7	272,5	
6	K.1	22,1			37,8	59,9	
7	K.1	21,3	1,3	12,8	9,6	45,1	
8	K.1	122,4	6,3	18,6	20,3	167,6	
Konto 3.3.: Andre ændringer i status⁴							
1	K.7, K.11.1, K.11.2	118,5	1,9	32,2	68,4	221,0	
2	K.7, K.11.1, K.11.2	47,1			54,5	101,6	
3	K.7, K.11.1, K.11.2	24,8	1,3	16,9	9,8	52,7	
4	K.7, K.11.1, K.11.2	46,6	0,6	15,3	4,1	66,7	
Konto 4.3: Ikke-finansiell ultimostatuskonto, faste aktiver							
1	AN.11	2 717,4	57,5	622,3	1 855,5	5 252,7	
2	AN.1111	877,3			1 393,4	2 270,8	
3	AN.11121	631,0	34,9	341,4	300,0	1 307,2	
4	AN.11122, AN.1113, AN.1114, AN.112	1 209,1	22,6	280,9	162,1	1 674,8	

³ Nettoanskaffelse af værdigenstande og Lagerforøgelse er ikke indeholdt i faste bruttoinvesteringer. ⁴ Omfatter andre mængdemæssige ændringer og omvurderinger.

³ Purchase of valuables, net and changes in inventories are not included in gross fixed capital formation. ⁴ Include other volume changes and revaluations.

Tabel 5.2 Selskaber og husholdninger mv.
 Corporations and households etc.

		ENS-kode	2004	2005	2006	2007	2008*	2009*
———— løbende priser, mio. kr./current prices, mill. dkk. ————								
Konto 1 : Produktion								
1	Produktion	P.1	2 044 461	2 231 683	2 429 329	2 590 709	2 694 498	2 397 374
2	Markedsmæssig produktion	P.11	1 915 082	2 092 486	2 276 385	2 433 116
3	Produktion til eget brug	P.12	118 633	127 632	141 322	145 051
4	Anden ikke-markedsmæssig produktion	P.13	10 746	11 565	11 621	12 542
5	Forbrug i produktionen	P.2	1 078 753	1 216 847	1 354 949	1 468 016	1 537 118	1 324 598
6	Bruttoværditilvækst (1÷5)	B.1g	965 708	1 014 836	1 074 379	1 122 694	1 157 380	1 072 777
7	Forbrug af fast realkapital	K.1	211 714	216 435	227 652	241 144	253 554	251 144
8	Nettoværditilvækst (6÷7)	B.1n	753 994	798 400	846 727	881 550	903 825	821 632
Konto 2.1.1 : Indkomstdannelse								
1	Bruttoværditilvækst	B.1g	965 708	1 014 836	1 074 379	1 122 694	1 157 380	1 072 777
2	Andre produktionsskatter minus -subsidier	D.29-D.39	4 996	69	723	1 544	4 454	1 325
3	Andre produktionsskatter, udgift	D.29	24 267	24 588	25 929	27 730	29 870	30 918
4	Andre produktionssubsidier, indtægt	D.39	19 271	24 519	25 206	26 186	25 416	29 593
5	Bruttofaktorindkomst, BFI (1÷2)		960 712	1 014 767	1 073 657	1 121 149	1 152 925	1 071 451
6	Aflønning af ansatte (residente producenters udgifter)	D.1	524 223	556 260	593 179	645 055	682 922	650 339
7	Bruttooverskud af produktionen (5÷6)¹	B.2g+B.3g	436 489	458 506	480 477	476 095	470 003	421 112
Konto 2.1.2: Allokering af primær indkomst								
1	Bruttooverskud af produktionen	B.2g+B.3g	436 489	458 506	480 477	476 095	470 003	421 112
2	Aflønning af ansatte (modtaget af residente lønmodtagere)	D.1	784 556	819 917	866 650	917 401	966 492	959 136
3	Løn (modtaget af residente lønmodtagere)	D.11	721 694	751 013	790 647	835 708	880 960	870 693
4	Arbejdsgiverbidrag til sociale ordninger	D.12	62 862	68 904	76 002	81 693	85 532	88 443
5	Faktiske arbejdsgiverbidrag til sociale ordninger	D.121	49 909	55 420	62 372	67 897	71 679	73 814
6	Imputerede arbejdsgiverbidrag til sociale ordninger	D.122	12 953	13 484	13 631	13 797	13 853	14 629
7	Formueindkomst, netto	D.4	11 887	26 844	30 716	23 055	23 863	36 746
8	Formueindkomst, indtægt	D.4	471 735	518 013	610 963	669 657	760 561	606 550
9	Formueindkomst, udgift	D.4	459 847	491 169	580 247	646 602	736 698	569 805
10	Renter, nationalregnskabsmæssige ² , netto	D.41	17 496	25 046	11 653	-2 501	-1 447	11 458
11	Renter, nationalregnskabsmæssige ² , indtægt	D.41	270 878	296 215	319 904	403 574	503 085	386 015
12	Renter, nationalregnskabsmæssige ² , udgift	D.41	253 382	271 169	308 251	406 075	504 532	374 558
13	Formueindkomst henført til forsikringstagere, netto	D.44	-429	64	-1 283	-918	-1 350	-1 467
14	Formueindkomst henført til forsikringstagere, indtægt	D.44	51 373	55 860	58 446	61 944	62 002	61 159
15	Formueindkomst henført til forsikringstagere, udgift	D.44	51 802	55 796	59 729	62 862	63 352	62 627
16	Jordrente mv., netto	D.45	-5 436	-8 133	-9 844	-8 812	-11 614	-6 437
17	Jordrente mv., indtægt	D.45	1 977	1 789	1 963	1 963	1 963	1 963
18	Jordrente mv., udgift	D.45	7 413	9 922	11 807	10 775	13 577	8 401
19	Udloddet selskabsudbytte, indtægt	D.42	126 340	134 581	215 365	173 881	198 395	160 000
20	Reinvesteret indtj. på direkte udenlandske investeringer, indtægt	D.43	21 166	29 568	15 284	28 295	-4 884	-2 588
21	Bruttovirksomhedsindkomst (1+2+8÷12÷15÷18)	B.4g	1 380 183	1 459 549	1 578 303	1 583 440	1 615 595	1 541 214
22	Udloddet selskabsudbytte, udgift	D.42	135 077	143 982	201 353	164 844	173 346	141 596
23	Reinvesteret indtjening på direkte udenlandske investeringer, udgift	D.43	12 174	10 300	-893	2 045	-18 109	-17 376
24	Primær bruttoindkomst (21÷22÷23)¹	B.5g	1 232 933	1 305 267	1 377 843	1 416 551	1 460 358	1 416 994
Memopost :								
1	Renter, netto før FISIM korrektion		14 423	18 422	3 596	-6 050	12 902	21 542
2	Renter, indtægter før FISIM korrektion		298 934	311 477	334 004	429 594	535 495	420 171
3	Renter, udgifter før FISIM korrektion		284 511	293 055	330 409	435 643	522 592	398 629

¹ Den tilhørende nettostørrelse fremkommer ved at fratække forbrug af fast realkapital (lb. nr. 7 i konto 1). ² De nationalregnskabsmæssige renteopgørelser afviger betydeligt fra sædvanlige regnskabsmæssige opgørelser. Det skyldes især nationalregnskabsbehandlingen af indirekte målte finansielle formidlingstjenester (FISIM), jf. tekstafsnit 5.3

TRANSLATION - ¹ The corresponding net aggregate is derived by subtracting consumption of fixed capital (line 7 in account 1). ² The calculation of interest in the national accounts deviates considerably from the calculations normally seen in business accounts. This is primarily due to the treatment of indirectly measured financial intermediation services (FISIM), see text section 5.3

Tabel 5.2 (fortsat)

Selskaber og husholdninger mv.
Corporations and households etc.

		ENS-kode	2004	2005	2006	2007	2008*	2009*
		———— løbende priser, mio. kr./current prices, mill. dkk. ————						
Konto 2.2 : Fordeling af sekundær indkomst								
1	Primær bruttoindkomst	B.5g	1 232 933	1 305 267	1 377 843	1 416 551	1 460 358	1 416 994
2	Bidrag til sociale ordninger, indtægt	D.61	94 122	91 651	129 078	144 210	146 865	145 022
3	Sociale ydelser undtagen sociale overførsler i naturalier, indtægt	D.62	291 779	298 743	306 680	313 145	318 146	342 888
4	Andre løbende overførsler, indtægt	D.7	83 204	75 155	77 384	84 860	85 433	85 386
5	Skadesforsikringspræmier, netto (modtaget)	D.71	31 995	32 752	32 860	36 163	35 563	35 940
6	Skadesforsikringserstatninger, indtægt	D.72	31 690	29 368	30 356	34 734	35 688	35 233
7	Diverse løbende overførsler, indtægt	D.75	19 520	13 035	14 168	13 962	14 182	14 214
8	I alt bruttoindtægter (1+2+3+4)		1 702 038	1 770 816	1 890 983	1 958 766	2 010 803	1 990 290
9	Løbende indkomst- og formueskatter mv., udgift	D.5	440 917	487 255	493 653	503 378	510 979	493 070
10	Bidrag til sociale ordninger, udgift	D.61	125 956	123 717	161 398	175 651	178 172	176 799
11	Faktiske bidrag til sociale ordninger, udgift	D.611	113 004	110 168	147 454	161 620	163 924	161 797
12	Imputerede bidrag til sociale ordninger, udgift	D.612	12 953	13 549	13 944	14 031	14 248	15 002
13	Sociale ydelser undtagen sociale overførsler i naturalier, udgift	D.62	40 899	45 307	53 994	58 294	57 922	61 740
14	Andre løbende overførsler, udgift	D.7	93 174	80 615	84 415	91 425	92 287	91 223
15	Skadesforsikringspræmier, netto (betalte)	D.71	31 690	29 368	30 356	34 734	35 688	35 233
16	Skadesforsikringserstatninger, udgift	D.72	31 995	32 752	32 860	36 163	35 563	35 940
17	Diverse løbende overførsler, udgift	D.75	29 490	18 495	21 200	20 527	21 036	20 050
18	I alt bruttoudgifter (9+10+13+14)		700 947	736 895	793 460	828 748	839 361	822 832
19	Disponibel bruttoindkomst (8-18)¹	B.6g	1 001 092	1 033 921	1 097 523	1 130 018	1 171 442	1 167 458
Konto 2.3 : Indkomstfordeling via naturalieydelse								
1	Disponibel bruttoindkomst	B.6g	1 001 092	1 033 921	1 097 523	1 130 018	1 171 442	1 167 458
2	Sociale overførsler i naturalier, indtægt	D.63	272 295	280 566	294 587	308 729	331 804	355 842
3	Korrigeret disponibel bruttoindkomst (1+2)¹	B.7g	1 273 387	1 314 486	1 392 111	1 438 747	1 503 246	1 523 300
Konto 2.4.1 : Anvendelse af disponibel indkomst								
1	Disponibel bruttoindkomst	B.6g	1 001 092	1 033 921	1 097 523	1 130 018	1 171 442	1 167 458
2	Korr. for ændr. i husholdning. nettoformue i pensionskassereserver, indtægt	D.8	53 223	46 344	75 083	85 916	88 943	83 282
3	Korr. for ændr. i husholdning. nettoformue i pensionskassereserver, udgift	D.8	53 223	46 344	75 083	85 916	88 943	83 282
4	Forbrugsudgift	P.3	707 214	745 139	786 583	820 408	840 290	813 585
5	Individuel forbrugsudgift	P.31	707 214	745 139	786 583	820 408	840 290	813 585
6	Bruttoopsparing (1+2÷3÷4)¹	B.8g	293 878	288 781	310 941	309 610	331 153	353 873
Konto 2.4.2 : Anvendelse af korrigeret disponibel indkomst								
1	Korrigeret disponibel bruttoindkomst	B.7g	1 273 387	1 314 486	1 392 111	1 438 747	1 503 246	1 523 300
2	Korr. for ændr. i husholdning. nettoformue i pensionskassereserver, indtægt	D.8	53 223	46 344	75 083	85 916	88 943	83 282
3	Korr. for ændr. i husholdning. nettoformue i pensionskassereserver, udgift	D.8	53 223	46 344	75 083	85 916	88 943	83 282
4	Faktisk individuelt forbrug	P.41	979 508	1 025 705	1 081 170	1 129 137	1 172 094	1 169 427
5	Bruttoopsparing (1+2÷3÷4)¹	B.8g	293 878	288 781	310 941	309 610	331 153	353 873
Konto 3.1 : Kapital								
1	Bruttoopsparing	B.8g	293 878	288 781	310 941	309 610	331 153	353 873
2	Kapitaloverførsler, netto	D.9	-5 254	675	-3 672	-3 725	4 614	-366
3	Modtagne kapitaloverførsler	D.9	6 302	13 466	5 771	4 975	16 193	16 245
4	Investeringsstilskud, indtægt	D.92	-1 462	-2 041	731	-2 894	-2 011	-101
5	Andre kapitaloverførsler, indtægt	D.99	7 764	15 507	5 040	7 869	18 205	16 347
6	Betalte kapitaloverførsler	D.9	11 556	12 791	9 443	8 701	11 579	16 611
7	Kapitalskatter, udgift	D.91	3 330	3 202	3 478	3 902	4 762	3 697
8	Investeringsstilskud, udgift	D.92	-	-	-	-	-	-
9	Andre kapitaloverførsler, udgift	D.99	8 226	9 589	5 966	4 799	6 818	12 914
10	Ændringer i nettoformue forårsaget af opsp. og kapitaloverf. (1+2)	B.10.1	288 624	289 457	307 269	305 884	335 767	353 508
11	Faste bruttoinvesteringer mv. ³	P.51+P.53	255 699	274 277	321 616	336 853	329 499	266 987
12	Lagerføgelser	P.52	13 498	18 440	14 477	24 696	15 156	-20 349
13	Anskaffelser af ikke-finansielle ikke-producerede aktiver, netto	K.2	712	1 972	2 142	-289	-1 490	-980
14	Fordringserhvervelse, netto (10÷11÷12÷13)	B.9	16 649	-7 555	-33 633	-58 051	-10 313	105 308

³ Inklusiv anskaffelse minus afhændelser af værdigenstandeTRANSLATION - ³ Including acquisitions less disposals of valuables

Tabel 5.2 (fortsat)

Selskaber og husholdninger mv.
Corporations and households etc.

	ENS-kode	2004	2005	2006	2007	2008*	2009*	
———— løbende priser, mio. kr./current prices, mill. dkk. ————								
Konto 3.2: Finansiell (transaktions-) konto								
1	Fordringserhvervelse, netto (2 ÷ 10)	B.9	16 649	-7 554	-33 633	-58 053	-10 313	105 308
2	Finansielle aktiver (3+4+5+6+7+8+9)	F	906 546	1 330 596	1 349 849	1 666 308	1 145 758	104 209
3	Monetært guld og særlige trækingsrettigheder	F.1	-223	444	1 260	-129	-53	-372
4	Sedler og mønt samt indskud	F.2	74 978	445 820	148 313	548 775	438 483	-358 741
5	Værdipapirer undtagen aktier	F.3	253 886	168 787	78 385	279 335	634 404	145 667
6	Lån	F.4	234 800	413 104	404 449	446 902	513 908	-26 315
7	Aktier og andre ejerandelsbeviser	F.5	309 163	266 364	408 399	255 141	-521 107	281 690
8	Forsikringstekniske reserver	F.6	60 456	51 063	62 531	83 646	76 340	78 592
9	Andre forfaldne ikke-betalte mellemværender	F.7	-26 515	-14 984	246 512	52 638	3 783	-16 314
10	Finansielle passiver (11+12+13+14+15+16+17)	F	889 896	1 338 151	1 383 482	1 724 360	1 156 071	-1 099
11	Monetært guld og særlige trækingsrettigheder	F.1
12	Sedler og mønt samt indskud	F.2	111 403	431 306	327 814	638 591	521 207	-418 589
13	Værdipapirer undtagen aktier	F.3	232 311	311 242	201 834	361 861	484 787	96 087
14	Lån	F.4	264 832	406 257	454 710	362 343	522 310	-4 385
15	Aktier og andre ejerandelsbeviser	F.5	195 113	158 666	153 157	225 773	-470 321	245 386
16	Forsikringstekniske reserver	F.6	58 986	49 481	64 447	80 849	78 173	78 590
17	Andre forfaldne ikke-betalte mellemværender	F.7	27 252	-18 802	181 520	54 943	19 916	1 814
Konto 3.3: Konto for andre ændringer i finansiell status								
1	Finansielle aktiver (2+3+4+5+6+7+8)	AF	645 938	1 770 720	422 040	-527 468	-1 934 510	766 077
2	Monetært guld og særlige trækingsrettigheder	AF.1	-222	1 868	727	1 276	750	13 484
3	Sedler og mønt samt indskud	AF.2	28 435	8 525	4 643	14 488	-42 162	8 186
4	Værdipapirer undtagen aktier	AF.3	34 516	81 958	-79 146	-79 299	96 235	-6 414
5	Lån	AF.4	56 031	-1 809	-24 508	-34 367	1 112	19 167
6	Aktier og andre ejerandelsbeviser	AF.5	440 773	1 482 704	528 851	-374 897	-1 958 495	676 371
7	Forsikringstekniske reserver	AF.6	95 367	166 320	-58	-47 821	-11 937	58 462
8	Andre forfaldne ikke-betalte mellemværender	AF.7	-8 961	31 152	-8 468	-6 848	-20 010	-3 179
9	Finansielle passiver (10+11+12+13+14+15+16)	AF	605 332	1 688 492	601 490	-423 593	-1 887 569	648 666
10	Monetært guld og særlige trækingsrettigheder	AF.1
11	Sedler og mønt samt indskud	AF.2	10 888	21 216	10 869	1 744	-17 836	5 083
12	Værdipapirer undtagen aktier	AF.3	20 666	23 032	-36 125	-26 202	30 860	13 389
13	Lån	AF.4	-53 272	10 696	-17 432	-26 555	18 605	32 983
14	Aktier og andre ejerandelsbeviser	AF.5	518 515	1 458 282	630 401	-312 925	-1 903 550	557 952
15	Forsikringstekniske reserver	AF.6	96 063	167 726	201	-47 974	-12 515	59 272
16	Andre forfaldne ikke-betalte mellemværender	AF.7	12 471	7 541	13 574	-11 682	-3 133	-20 013
Konto 4.3: Finansiell ultimostatuskonto								
1	Finansielle aktiver (2+3+4+5+6+7+8)	AF	12 338 240	15 439 557	17 211 446	18 350 286	17 561 533	18 431 820
2	Monetært guld og særlige trækingsrettigheder	AF.1	5 334	7 647	9 633	10 780	11 477	24 590
3	Sedler og mønt samt indskud	AF.2	1 706 377	2 160 722	2 313 680	2 876 943	3 273 264	2 922 710
4	Værdipapirer undtagen aktier	AF.3	2 887 249	3 137 994	3 137 232	3 337 269	4 067 907	4 207 159
5	Lån	AF.4	2 841 890	3 253 184	3 633 125	4 045 659	4 560 680	4 553 532
6	Aktier og andre ejerandelsbeviser	AF.5	2 921 202	4 670 271	5 607 521	5 487 765	3 008 163	3 966 225
7	Forsikringstekniske reserver	AF.6	1 427 426	1 644 809	1 707 281	1 743 106	1 807 507	1 944 561
8	Andre forfaldne ikke-betalte mellemværender	AF.7	548 762	564 929	802 973	848 763	832 535	813 043
9	Finansielle passiver (10+11+12+13+14+15+16)	AF	12 198 763	15 225 406	17 210 378	18 511 145	17 779 647	18 427 214
10	Monetært guld og særlige trækingsrettigheder	AF.1
11	Sedler og mønt samt indskud	AF.2	1 999 922	2 452 445	2 791 127	3 431 462	3 934 833	3 521 327
12	Værdipapirer undtagen aktier	AF.3	2 507 181	2 841 456	3 007 165	3 342 824	3 858 469	3 967 945
13	Lån	AF.4	2 681 906	3 098 858	3 536 137	3 871 925	4 412 840	4 441 437
14	Aktier og andre ejerandelsbeviser	AF.5	2 995 150	4 612 098	5 395 656	5 308 504	2 934 634	3 737 973
15	Forsikringstekniske reserver	AF.6	1 435 299	1 652 507	1 717 155	1 750 030	1 815 688	1 953 550
16	Andre forfaldne ikke-betalte mellemværender	AF.7	579 304	568 042	763 137	806 398	823 183	804 984
17	Finansielle aktiver, netto (1 ÷ 9)	BF.90	139 478	214 151	1 069	-160 859	-218 114	4 606

Tabel 5.2 (fortsat)

Selskaber og husholdninger mv.
 Corporations and households etc.

	ENS-kode	2004	2005	2006	2007	2008*	2009*	
———— løbende priser, mio. kr./current prices, mill. dkk. ————								
Faste aktiver								
Konto 3.1.2: Erhvervelse af faste aktiver								
1	Faste bruttoinvesteringer^{4,6}	P.51	255 699	274 277	321 616	336 853	327 982	267 549
2	Boliger	AN.1111	76 902	92 413	107 894	106 878	98 872	81 894
3	Erhvervsbygninger	AN.11121	29 291	32 525	39 583	47 506	51 568	32 662
4	Andre arter end bygninger	AN.11122, AN.1113, AN.1114, AN.112	149 506	149 339	174 139	182 468	177 542	152 993
5	Forbrug af fast realkapital	K.1	211 714	216 435	227 652	241 144	253 554	251 144
6	Boliger	K.1	48 818	51 173	55 401	59 918	63 859	65 268
7	Erhvervsbygninger	K.1	28 149	27 693	30 767	32 269	33 988	33 888
8	Andre arter end bygninger	K.1	134 747	137 570	141 484	148 957	155 707	151 988
Konto 3.3.: Andre ændringer i status⁵								
1	Faste aktiver	K.7, K.11.1, K.11.2	43 587	84 909	193 600	181 140	35 377	-28 704
2	Boliger	K.7, K.11.1, K.11.2	18 794	35 699	125 034	100 936	25 136	-9 787
3	Erhvervsbygninger	K.7, K.11.1, K.11.2	-1 039	33 799	43 582	38 215	6 621	-1 858
4	Andre arter end bygninger	K.7, K.11.1, K.11.2	25 831	15 411	24 984	41 989	3 620	-17 059
Konto 4.3: Ikke-finansiell ultimostatuskonto, faste aktiver								
1	Faste aktiver, nettobeholdning	AN.11	3 923 304	4 066 055	4 353 619	4 630 468	4 740 273	4 727 973
2	Boliger	AN.1111	1 868 417	1 945 356	2 122 883	2 270 780	2 330 929	2 337 768
3	Erhvervsbygninger	AN.11121	821 337	859 968	912 366	965 819	990 019	986 934
4	Andre arter end bygninger	AN.11122, AN.1113, AN.1114, AN.112	1 233 550	1 260 731	1 318 370	1 393 869	1 419 324	1 403 270

⁴ Nettoanskaffelse af værdigenstande og Lagerforøgelse er ikke indeholdt i faste bruttoinvesteringer. ⁵ Omfatter andre mængdemæssige ændringer og omvurderinger. ⁶ For de foreløbige år kan der forekomme versionsmæssige forskelle mht. investeringerne anvendt i kapitalapparatberegningerne og de nygældende. Den normale sammenhæng mellem beholdninger og strømme vil derfor muligvis ikke være opfyldt. Se afsnit 8.2.4.

TRANSLATION - ⁴ Purchase of valuables, net and changes in inventories are not included in gross fixed capital formation. ⁵ Include other volume changes and revaluations. ⁶ Some differences in the versions of gross fixed capital formation used in the capital stock estimation and the current published may be found for the provisional years. As a consequence, the standard connection between stocks and flows may not be satisfied.

Tabel 5.3 Ikke-finansielle selskaber
Non-financial corporations

	ENS-kode	2004	2005	2006	2007	2008*	2009*	
———— løbende priser, mio. kr./current prices, mill. dkk. ————								
Konto 1 : Produktion								
1	Produktion	P.1	1 631 454	1 798 806	1 976 232	2 114 406	2 204 443	1 919 512
2	Markedsmæssig produktion	P.11	1 604 243	1 767 788	1 937 691	2 078 264
3	Produktion til eget brug	P.12	27 211	31 018	38 541	36 142
4	Forbrug i produktionen	P.2	913 466	1 038 415	1 161 951	1 259 753	1 324 632	1 129 235
5	Bruttoværditilvækst (1÷4)	B.1g	717 988	760 391	814 281	854 653	879 811	790 278
6	Forbrug af fast realkapital	K.1	147 323	150 400	157 267	165 849	174 840	172 070
7	Nettoværditilvækst (5÷6)	B.1n	570 666	609 991	657 015	688 803	704 971	618 207
Konto 2.1.1 : Indkomstdannelse								
1	Bruttoværditilvækst	B.1g	717 988	760 391	814 281	854 653	879 811	790 278
2	Andre produktionsskatter minus -subsider	D.29-D.39	481	-794	-1 053	-471	141	-1 667
3	Andre produktionsskatter, udgift	D.29	11 390	11 349	11 659	12 669	13 703	14 264
4	Andre produktionssubsider, indtægt	D.39	10 908	12 142	12 711	13 140	13 561	15 931
5	Bruttofaktorindkomst, BFI (1÷2)		717 507	761 185	815 334	855 123	879 670	791 945
6	Aflønning af ansatte (residente producenters udgifter)	D.1	441 155	468 952	501 318	544 662	577 408	545 729
7	Bruttooverskud af produktionen (5÷6)¹	B.2g	276 352	292 233	314 016	310 461	302 262	246 216
Konto 2.1.2 : Allokering af primær indkomst								
1	Bruttooverskud af produktionen	B.2g	276 352	292 233	314 016	310 461	302 262	246 216
2	Formueindkomst, netto	D.4	-31 298	-27 746	-36 477	-44 129	-30 964	-19 525
3	Formueindkomst, indtægt	D.4	143 131	152 901	193 537	176 784	201 660	157 752
4	Formueindkomst, udgift	D.4	174 429	180 646	230 014	220 913	232 625	177 277
5	Renter, nationalregnskabsmæssige ² , netto	D.41	-14 989	-16 776	-25 583	-37 330	-37 630	-41 955
6	Renter, nationalregnskabsmæssige ² , indtægt	D.41	35 176	40 810	37 137	53 525	72 988	42 887
7	Renter, nationalregnskabsmæssige ² , udgift	D.41	50 166	57 586	62 720	90 855	110 618	84 842
8	Formueindkomst henført til forsikringstagere, indtægt	D.44	935	1 035	885	1 299	1 437	1 344
9	Jordrente mv., netto	D.45	-5 436	-8 133	-9 844	-8 812	-11 614	-6 437
10	Jordrente mv., indtægt	D.45	-	-	-	-	-	-
11	Jordrente mv., udgift	D.45	5 436	8 133	9 844	8 812	11 614	6 437
12	Udloddet selskabsudbytte, indtægt	D.42	89 187	86 146	147 728	101 666	128 371	123 073
13	Reinvesteret indtjening på dir. udenlandske investeringer, indtægt	D.43	17 832	24 910	7 787	20 294	-1 135	-9 552
14	Bruttovirksomhedsindkomst (1+3÷7÷11)	B.4g	363 882	379 415	434 989	387 578	381 691	312 688
15	Udloddet selskabsudbytte, udgift	D.42	107 078	102 871	164 119	119 208	123 072	112 866
16	Reinvesteret indtjening på dir. udenlandske investeringer, udgift	D.43	11 750	12 057	-6 670	2 039	-12 679	-26 869
17	Primær bruttoindkomst (14÷15÷16)¹	B.5g	245 054	264 488	277 539	266 332	271 298	226 691
Memopost :								
1	Renter, netto før FISIM korrektion		-25 592	-32 186	-39 831	-53 222	-54 055	-65 753
2	Renter, indtægter før FISIM korrektion		35 437	36 997	36 263	53 525	72 988	42 887
3	Renter, udgifter før FISIM korrektion		61 029	69 183	76 095	106 747	127 043	108 641
Konto 2.2 : Fordeling af sekundær indkomst								
1	Primær bruttoindkomst	B.5g	245 054	264 488	277 539	266 332	271 298	226 691
2	Andre løbende overførsler, indtægt	D.7	13 546	8 362	9 698	13 379	12 887	9 523
3	Skadesforsikringsstatninger, indtægt	D.72	9 351	7 697	8 952	12 723	12 224	8 892
4	Diverse løbende overførsler, indtægt	D.75	4 194	665	746	655	662	631
5	I alt bruttoindtægter (1+2)		258 599	272 850	287 238	279 710	284 185	236 214
6	Løbende indkomst- og formueskatter mv., udgift	D.5	36 790	46 275	53 570	51 289	53 704	37 063
7	Andre løbende overførsler, udgift	D.7	17 467	10 603	12 493	16 773	17 029	13 637
8	Skadesforsikringspræmier, netto (betalte)	D.71	9 351	7 697	8 952	12 723	12 224	8 892
9	Diverse løbende overførsler, udgift	D.75	8 116	2 905	3 541	4 050	4 805	4 745
10	I alt bruttoudgifter (6+7)		54 257	56 878	66 063	68 062	70 733	50 700
11	Disponibel bruttoindkomst (5÷10)¹	B.6g	204 342	215 972	221 175	211 648	213 452	185 514

¹ Den tilhørende nettostørrelse fremkommer ved at fratække forbrug af fast realkapital (lb. nr. 6 i konto 1). ² De nationalregnskabsmæssige renteopgørelser afviger betydeligt fra sædvanlige regnskabsmæssige opgørelser. Det skyldes især nationalregnskabets behandling af indirekte målte finansielle formidlingstjenester (FISIM), jf. tekstafsnit 5.3

TRANSLATION - ¹ The corresponding net aggregate is derived by subtracting consumption of fixed capital (line 7 in account 1). ² The calculation of interest in the national accounts deviates considerably from the calculations normally seen in business accounts. This is primarily due the treatment of indirectly measured financial intermediation services (FISIM), see text section 5.3

Tabel 5.3 (fortsat)

Ikke-finansielle selskaber
Non-financial corporations

	ENS-kode	2004	2005	2006	2007	2008*	2009*	
———— løbende priser, mio. kr./current prices, mill. dkk. ————								
Konto 3.1 : Kapital								
1	Bruttoopsparing	B.8g	204 342	215 972	221 175	211 648	213 452	185 514
2	Kapitaloverførsler, netto	D.9	-4 206	-713	-4 037	-2 319	-2 002	594
3	Modtagne kapitaloverførsler	D.9	2 552	3 278	682	399	995	3 681
4	Investeringsstilskud, indtægt	D.92	-1 639	-2 437	313	-3 018	-2 215	-325
5	Andre kapitaloverførsler, indtægt	D.99	4 191	5 714	370	3 418	3 210	4 006
6	Betalte kapitaloverførsler	D.9	6 758	3 991	4 719	2 718	2 996	3 087
7	Kapitalskatter, udgift	D.91	-	-	-	-	-	-
8	Investeringsstilskud, udgift	D.92	-	-	-	-	-	-
9	Andre kapitaloverførsler, udgift	D.99	6 758	3 991	4 719	2 718	2 996	3 087
10	Ændringer i nettoformue forårsaget af opsparing og kapitaloverførelser (1+2)	B.10.1	200 136	215 259	217 138	209 330	211 450	186 108
11	Faste bruttoinvesteringer mv. ³	P.51+P.53	180 746	181 850	211 187	219 945	214 050	175 357
12	Lagerforøgelser	P.52	11 775	14 850	14 102	20 756	13 852	-20 527
13	Anskaffelser af ikke-finansielle ikke-producerede aktiver, netto	K.2	686	1 596	1 381	-48	-737	-674
14	Fordringerserhvervelse, netto (10÷ 11÷12÷13)	B.9	6 929	16 963	-9 532	-31 323	-15 715	31 951
Konto 3.2: Finansiell (transaktions-) konto								
1	Fordringerserhvervelse, netto (2 ÷ 10)	B.9	6 929	16 964	-9 533	-31 325	-15 715	31 951
2	Finansielle aktiver (3+4+5+6+7+8+9)	F	238 652	187 204	333 328	142 414	-153 231	196 693
3	Monetært guld og særlige trækingsrettigheder	F.1	-	-	-	-	-	-
4	Sedler og mønt samt indskud	F.2	-15 579	129 561	-77 269	50 565	90 650	-131 818
5	Værdipapirer undtagen aktier	F.3	114 291	17 478	-80 863	-28 645	93 722	96 883
6	Lån	F.4	30 241	16 456	-11 460	37 641	95 081	-3 853
7	Aktier og andre ejerandelsbeviser	F.5	150 695	126 241	229 156	112 009	-425 918	264 360
8	Forsikringstekniske reserver	F.6	906	1 244	-730	1 835	-1 872	299
9	Andre forfaldne ikke-betalte mellemværender	F.7	-41 903	-103 774	274 493	-30 991	-4 894	-29 178
10	Finansielle passiver (11+12+13+14+15+16+17)	F	231 722	170 240	342 860	173 739	-137 516	164 741
11	Monetært guld og særlige trækingsrettigheder	F.1	-	-	-	-	-	-
12	Sedler og mønt samt indskud	F.2	-	-	-	-	-	-
13	Værdipapirer undtagen aktier	F.3	28 761	-2 172	-6 184	-23 542	-38 156	38 381
14	Lån	F.4	118 339	172 523	199 150	110 333	215 902	-114 910
15	Aktier og andre ejerandelsbeviser	F.5	95 085	7 802	10 878	144 958	-293 707	237 899
16	Forsikringstekniske reserver	F.6	-	-	-	-	-	-
17	Andre forfaldne ikke-betalte mellemværender	F.7	-10 463	-7 913	139 015	-58 010	-21 555	3 372
Konto 3.3: Konto for andre ændringer i finansiell status								
1	Finansielle aktiver (2+3+4+5+6+7+8)	AF	208 900	974 282	233 243	-422 964	-1 059 712	309 699
2	Monetært guld og særlige trækingsrettigheder	AF.1	-	-	-	-	-	-
3	Sedler og mønt samt indskud	AF.2	16 955	-17 127	-403	15 332	-24 894	4 515
4	Værdipapirer undtagen aktier	AF.3	-60 462	3 071	66 258	-12 329	-75 882	15 812
5	Lån	AF.4	39 396	1 020	534	-3 836	-12 282	-4 256
6	Aktier og andre ejerandelsbeviser	AF.5	221 548	960 258	170 207	-410 486	-935 523	283 187
7	Forsikringstekniske reserver	AF.6	155	253	289	379	493	347
8	Andre forfaldne ikke-betalte mellemværender	AF.7	-8 691	26 806	-3 643	-12 025	-11 623	10 093
9	Finansielle passiver (10+11+12+13+14+15+16)	AF	373 759	1 115 151	525 384	-144 537	-1 407 911	327 837
10	Monetært guld og særlige trækingsrettigheder	AF.1	-	-	-	-	-	-
11	Sedler og mønt samt indskud	AF.2	-	-	-	-	-	-
12	Værdipapirer undtagen aktier	AF.3	3 579	1 015	2 626	380	23 297	-14 318
13	Lån	AF.4	-58 174	21 222	6 113	372	11 471	15 325
14	Aktier og andre ejerandelsbeviser	AF.5	426 094	1 089 633	515 895	-140 193	-1 438 537	330 226
15	Forsikringstekniske reserver	AF.6	-	-	-	-	-	-
16	Andre forfaldne ikke-betalte mellemværender	AF.7	2 260	3 281	749	-5 097	-4 142	-3 396

³. Inklusiv anskaffelse minus afhændelser af værdigenstande.TRANSLATION - ³ Including acquisitions less disposals of valuables.

Tabel 5.3 (fortsat) Ikke-finansielle selskaber
 Non-financial corporations

	ENS-kode	2004	2005	2006	2007	2008*	2009*	
———— løbende priser, mio. kr./current prices, mill. dkk. ————								
Konto 4.3: Finansiell ultimostatuskonto								
1	Finansielle aktiver (2+3+4+5+6+7+8)	AF	2 034 943	3 196 429	3 762 999	3 482 449	2 269 505	2 775 896
2	Monetært guld og særlige trækingsrettigheder	AF.1	-	-	-	-	-	-
3	Sedler og mønt samt indskud	AF.2	223 524	335 958	258 286	324 183	389 938	262 635
4	Værdipapirer undtagen aktier	AF.3	180 018	200 566	185 961	144 988	162 827	275 521
5	Lån	AF.4	169 668	187 144	176 218	210 023	292 822	284 713
6	Aktier og andre ejerandelsbeviser	AF.5	1 089 271	2 175 771	2 575 135	2 276 658	915 217	1 462 765
7	Forsikringstekniske reserver	AF.6	16 722	18 219	17 778	19 992	18 613	19 259
8	Andre forfaldne ikke-betalte mellemværender	AF.7	355 739	278 770	549 621	506 605	490 088	471 003
9	Finansielle passiver (10+11+12+13+14+15+16)	AF	2 995 417	4 280 808	5 149 053	5 178 254	3 632 827	4 125 405
10	Monetært guld og særlige trækingsrettigheder	AF.1
11	Sedler og mønt samt indskud	AF.2	-	-	-	-	-	-
12	Værdipapirer undtagen aktier	AF.3	139 451	138 294	134 736	111 574	96 714	120 777
13	Lån	AF.4	978 451	1 172 195	1 377 460	1 488 164	1 715 537	1 615 952
14	Aktier og andre ejerandelsbeviser	AF.5	1 674 954	2 772 390	3 299 163	3 303 928	1 571 685	2 139 810
15	Forsikringstekniske reserver	AF.6	-	-	-	-	-	-
16	Andre forfaldne ikke-betalte mellemværender	AF.7	202 561	197 929	337 694	274 587	248 891	248 867
17	Finansielle aktiver, netto (1 ÷ 9)	BF.90	-960 474	-1 084 379	-1 386 054	-1 695 805	-1 363 322	-1 349 509
Faste aktiver								
Konto 3.1.2: Erhvervelse af faste aktiver								
1	Faste bruttoinvesteringer^{4,6}	P.51	180 746	181 850	211 187	219 945	213 506	175 596
2	Boliger	AN.1111	32 402	35 481	39 316	37 654	31 775	24 909
3	Erhvervsbygninger	AN.11121	22 313	22 216	28 682	33 046	35 917	23 246
4	Andre arter end bygninger	AN.11122, AN.1113, AN.1114, AN.112	126 031	124 153	143 189	149 245	145 814	127 441
5	Forbrug af fast realkapital	K.1	147 323	150 400	157 267	165 849	174 840	172 070
6	Boliger	K.1	17 701	18 672	20 371	22 124	23 744	24 235
7	Erhvervsbygninger	K.1	18 408	18 052	20 306	21 316	22 576	22 409
8	Andre arter end bygninger	K.1	111 214	113 676	116 590	122 409	128 520	125 426
Konto 3.3.: Andre ændringer i status⁵								
1	Faste aktiver	K.7, K.11.1, K.11.2	26 701	62 879	99 204	103 966	18 916	-19 836
2	Boliger	K.7, K.11.1, K.11.2	7 261	13 937	48 565	39 137	9 824	-3 671
3	Erhvervsbygninger	K.7, K.11.1, K.11.2	-1 079	29 635	27 643	25 679	4 784	-646
4	Andre arter end bygninger	K.7, K.11.1, K.11.2	20 520	19 307	22 995	39 151	4 308	-15 519
Konto 4.3: Ikke-finansiell ultimostatuskonto, faste aktiver								
1	Faste aktiver, nettobeholdning	AN.11	2 311 922	2 406 251	2 559 375	2 717 437	2 775 018	2 758 708
2	Boliger	AN.1111	724 411	755 157	822 667	877 334	895 189	892 191
3	Erhvervsbygninger	AN.11121	523 730	557 528	593 548	630 957	649 082	649 273
4	Andre arter end bygninger	AN.11122, AN.1113, AN.1114, AN.112	1 063 782	1 093 566	1 143 160	1 209 147	1 230 748	1 217 244

⁴ Nettoanskaffelse af værdigenstande og Lagerforøgelser er ikke indeholdt i faste bruttoinvesteringer. ⁵ Omfatter andre mængdemæssige ændringer og omvurderinger. ⁶ For de foreløbige år kan der forekomme versionsmæssige forskelle mht. investeringerne anvendt i kapitalapparatberegningerne og de nygældende. Den normale sammenhæng mellem beholdninger og strømme vil derfor muligvis ikke være opfyldt. Se afsnit 8.2.4.

TRANSLATION - ⁴ Purchase of valuables, net and changes in inventories are not included in gross fixed capital formation. ⁵ Include other volume changes and revaluations. ⁶ Some differences in the versions of gross fixed capital formation used in the capital stock estimation and the current published may be found for the provisional years. As a consequence, the standard connection between stocks and flows may not be satisfied.

Tabel 5.4 **Finansielle selskaber**
Financial corporations

	ENS-kode	2004	2005	2006	2007	2008*	2009*	
———— løbende priser, mio. kr./current prices, mill. dkk. ————								
Konto 1 : Produktion								
1	Produktion	P.1	110 104	120 086	126 784	135 006	144 550	150 564
2	Markedsmæssig produktion	P.11	107 901	117 640	124 576	131 878
3	Produktion til eget brug	P.12	2 203	2 447	2 207	3 128
4	Forbrug i produktionen	P.2	43 232	49 475	52 636	53 338	55 345	53 920
5	Bruttoværditilvækst (1÷4)	B.1g	66 872	70 611	74 148	81 668	89 206	96 644
6	Forbrug af fast realkapital	K.1	6 870	7 075	7 223	7 587	7 556	7 194
7	Nettoværditilvækst (5÷6)	B.1n	60 002	63 536	66 925	74 081	81 650	89 450
Konto 2.1.1 : Indkomstdannelse								
1	Bruttoværditilvækst	B.1g	66 872	70 611	74 148	81 668	89 206	96 644
2	Andre produktionsskatter minus -subsider	D.29-D.39	2 648	2 789	3 071	3 238	3 574	3 590
3	Andre produktionsskatter, udgift	D.29	3 058	3 248	3 540	3 750	4 086	4 188
4	Andre produktionssubsidier, indtægt	D.39	410	458	469	512	511	597
5	Bruttofaktorindkomst, BFI (1÷2)		64 224	67 822	71 076	78 430	85 631	93 054
6	Aflønning af ansatte (residente producenters udgifter)	D.1	36 240	38 197	41 013	48 601	50 612	51 127
7	Bruttooverskud af produktionen (5÷6)¹	B.2g	27 984	29 625	30 063	29 829	35 020	41 926
Konto 2.1.2: Allokering af primær indkomst								
1	Bruttooverskud af produktionen	B.2g	27 984	29 625	30 063	29 829	35 020	41 926
2	Formueindkomst, netto	D.4	23 100	28 986	31 900	44 748	41 761	61 836
3	Formueindkomst, indtægt	D.4	236 076	269 361	302 795	369 106	424 276	344 653
4	Formueindkomst, udgift	D.4	212 976	240 375	270 895	324 359	382 515	282 817
5	Renter, nationalregnskabsmæssige ² , netto	D.41	82 882	90 852	89 629	101 280	114 147	133 888
6	Renter, nationalregnskabsmæssige ² , indtægt	D.41	215 634	236 076	257 784	317 133	388 467	315 856
7	Renter, nationalregnskabsmæssige ² , udgift	D.41	132 751	145 224	168 155	215 854	274 320	181 968
8	Formueindkomst henført til forsikringstagere, netto	D.44	-51 789	-55 786	-59 719	-62 852	-63 332	-62 609
9	Formueindkomst henført til forsikringstagere, indtægt	D.44	13	10	9	11	20	17
10	Formueindkomst henført til forsikringstagere, udgift	D.44	51 802	55 796	59 729	62 862	63 352	62 627
11	Udloppet selskabsudbytte, indtægt	D.42	17 095	28 617	37 503	43 962	39 538	21 815
12	Reinvesteret indtjening på direkte udenlandske investeringer, indtægt ..	D.43	3 334	4 658	7 498	8 000	-3 748	6 965
13	Bruttovirksomhedsindkomst (1+3÷7÷10)	B.4g	79 507	97 966	104 974	120 220	121 624	141 985
14	Udloppet selskabsudbytte, udgift	D.42	27 999	41 112	37 234	45 636	50 274	28 730
15	Primær bruttoindkomst (12÷13)¹	B.5g	51 084	58 611	61 963	74 577	76 781	103 762
Memopost :								
1	Renter, netto før FISIM korrektion		111 315	120 105	116 686	136 234	153 657	179 302
2	Renter, indtægter før FISIM korrektion		248 273	259 161	277 554	343 153	420 876	350 011
3	Renter, udgifter før FISIM korrektion		136 958	139 056	160 868	206 919	267 219	170 709
Konto 2.2 : Fordeling af sekundær indkomst								
1	Primær bruttoindkomst	B.5g	51 084	58 611	61 963	74 577	76 781	103 762
2	Bidrag til sociale ordninger, indtægt	D.61	94 122	91 651	129 078	144 210	146 865	145 022
3	Faktiske bidrag til sociale ordninger, indtægt	D.611	94 122	91 651	129 078	144 210	146 865	145 022
4	Andre løbende overførsler, indtægt	D.7	35 256	35 414	34 681	38 637	37 411	38 846
5	Skadesforsikringspræmier, netto (modtaget)	D.71	31 995	32 752	32 860	36 163	35 563	35 940
6	Skadesforsikringserstatninger, indtægt	D.72	3 261	2 662	1 822	2 473	1 848	2 906
7	I alt bruttoindtægter (1+2+4)		180 461	185 675	225 722	257 424	261 057	287 630
8	Løbende indkomst- og formueskatter mv., udgift	D.5	9 684	14 525	17 518	13 028	3 604	3 604
9	Sociale ydelser undtagen sociale overførsler i naturalier, udgift	D.62	40 899	45 307	53 994	58 294	57 922	61 740
10	Andre løbende overførsler, udgift	D.7	35 256	35 414	34 681	38 637	37 411	38 846
11	Skadesforsikringspræmier, netto (betalte)	D.71	3 261	2 662	1 822	2 473	1 848	2 906
12	Skadesforsikringserstatninger, udgift	D.72	31 995	32 752	32 860	36 163	35 563	35 940
13	Diverse løbende overførsler, udgift	D.75	-	-	-	-	-	-
14	I alt bruttoudgifter (8+9+10)		85 839	95 245	106 194	109 959	98 936	104 189
15	Disponibel bruttoindkomst (7÷14)¹	B.6g	94 623	90 430	119 528	147 466	162 120	183 441
Konto 2.4.1 : Anvendelse af disponibel indkomst								
1	Disponibel bruttoindkomst	B.6g	94 623	90 430	119 528	147 466	162 120	183 441
2	Korr. for ændr. i husholdn. nettoformue i pens.kassereserver, udgift	D.8	53 223	46 344	75 083	85 916	88 943	83 282
3	Bruttoopsparing (1÷2)¹	B.8g	41 400	44 086	44 445	61 549	73 177	100 158

¹ Den tilhørende nettostørrelse fremkommer ved at fratække forbrug af fast realkapital (lb. nr. 7 i konto 1). ² De nationalregnskabsmæssige renteopgørelser afviger betydeligt fra sædvanlige regnskabsmæssige opgørelser. Det skyldes især nationalregnskabets behandling af indirekte målte finansielle formidlingstjenester (FISIM), jf. tekstafsnit 5.3.

TRANSLATION - ¹ The corresponding net aggregate is derived by subtracting consumption of fixed capital (line 7 in account 1). ² The calculation of interest in the national accounts deviates considerably from the calculations normally seen in business accounts. This is primarily due the treatment of indirectly measured financial intermediation services (FISIM), see text section 5.3

Tabel 5.4 (fortsat) Finansielle selskaber
 Financial corporations

	ENS-kode	2004	2005	2006	2007	2008*	2009*	
———— løbende priser, mio. kr./current prices, mill. dkk. ————								
Konto 3.1 : Kapital								
1	Bruttoopsparing	B.8g	41 400	44 086	44 445	61 549	73 177	100 158
2	Kapitaloverførsler, netto	D.9	-36	-883	-18	-644	-433	-430
3	Modtagne kapitaloverførsler	D.9	63	3 581	83	91	2 008	7 596
4	Andre kapitaloverførsler, indtægt	D.99	63	3 581	83	91	2 008	7 596
5	Betalte kapitaloverførsler	D.9	99	4 464	101	735	2 441	8 026
6	Andre kapitaloverførsler, udgift	D.99	99	4 464	101	735	2 441	8 026
7	Ændringer i nettoformue forårsaget af opsp. og kapitaloverf. (1+2)	B.10.1	41 364	43 203	44 427	60 905	72 744	99 728
8	Faste bruttoinvesteringer mv ³	P.51+P.53	5 781	5 152	6 534	7 005	6 906	6 025
9	Lagerførelser	P.52	-	-	-	-	-	-
10	Anskaffelser af ikke-finansielle ikke-producerede aktiver, netto	K.2	-	-	33	23	25	74
11	Fordringserhvervelse, netto (7÷8÷9÷10)	B.9	35 583	38 052	37 860	53 878	65 814	93 629
Konto 3.2: Finansiell (transaktions-) konto								
1	Fordringserhvervelse, netto (2 ÷ 10)	B.9	35 583	38 052	37 860	53 878	65 814	93 629
2	Finansielle aktiver (3+4+5+6+7+8+9)	F	541 185	1 020 976	854 060	1 342 136	1 252 871	-185 114
3	Monetært guld og særlige trækingsrettigheder	F.1	-223	444	1 260	-129	-53	-372
4	Sedler og mønt samt indskud	F.2	51 460	252 140	179 903	439 153	345 983	-246 136
5	Værdipapirer undtagen aktier	F.3	136 628	152 058	152 166	299 292	537 972	60 104
6	Lån	F.4	204 546	396 628	415 938	409 256	418 908	-22 530
7	Aktier og andre ejerandelsbeviser	F.5	130 333	137 685	137 254	127 807	-64 273	14 382
8	Forsikringstekniske reserver	F.6	811	1 005	-2 520	686	-2 330	569
9	Andre forfaldne ikke-betalte mellemværender	F.7	17 630	81 015	-29 939	66 072	16 664	8 867
10	Finansielle passiver (11+12+13+14+15+16+18)	F	505 602	982 925	816 201	1 288 258	1 187 057	-278 743
11	Monetært guld og særlige trækingsrettigheder	F.1	-	-	-	-	-	-
12	Sedler og mønt samt indskud	F.2	111 403	431 306	327 814	638 591	521 207	-418 589
13	Værdipapirer undtagen aktier	F.3	204 073	315 310	206 665	383 163	521 879	54 170
14	Lån	F.4	10 073	17 814	47 852	24 622	173 264	32 633
15	Aktier og andre ejerandelsbeviser	F.5	100 028	150 864	142 279	80 815	-176 614	7 487
16	Forsikringstekniske reserver	F.6	58 986	49 481	64 447	80 849	78 173	78 590
17	Heraf husholdningernes nettoformue i livsforsikrings- og pensionskasse- reserver	AF.61	50 348	44 266	63 925	78 616	81 581	75 910
18	Andre forfaldne ikke-betalte mellemværender	F.7	21 040	18 149	27 144	80 218	69 148	-33 033
Konto 3.3: Konto for andre ændringer i finansiell status								
1	Finansielle aktiver (2+3+4+5+6+7+8)	AF	192 091	319 094	-5 045	-62 650	-341 376	217 194
2	Monetært guld og særlige trækingsrettigheder	AF.1	-222	1 868	727	1 276	750	13 484
3	Sedler og mønt samt indskud	AF.2	603	3 843	-1 138	-1 438	-783	-2 162
4	Værdipapirer undtagen aktier	AF.3	93 111	78 885	-143 212	-67 739	176 719	-26 280
5	Lån	AF.4	16 633	-2 831	-25 044	-30 531	13 394	23 423
6	Aktier og andre ejerandelsbeviser	AF.5	82 240	232 978	168 455	30 592	-523 063	222 007
7	Forsikringstekniske reserver	AF.6	-4	5	-6	14	-5	-5
8	Andre forfaldne ikke-betalte mellemværender	AF.7	-270	4 346	-4 825	5 177	-8 387	-13 272
9	Finansielle passiver (10+11+12+13+14+15+17)	AF	227 714	584 034	92 401	-243 121	-495 606	322 639
10	Monetært guld og særlige trækingsrettigheder	AF.1	-	-	-	-	-	-
11	Sedler og mønt samt indskud	AF.2	10 888	21 216	10 869	1 744	-17 836	5 083
12	Værdipapirer undtagen aktier	AF.3	17 574	22 559	-38 264	-26 493	8 060	28 169
13	Lån	AF.4	-317	-473	-1 077	-434	-56	-780
14	Aktier og andre ejerandelsbeviser	AF.5	92 421	368 649	114 506	-172 732	-465 013	227 726
15	Forsikringstekniske reserver	AF.6	96 063	167 726	201	-47 974	-12 515	59 272
16	Heraf husholdningernes nettoformue i livsforsikrings- og pensionskasse- reserver	AF.61	95 425	166 704	-995	-49 413	-14 443	57 925
17	Andre forfaldne ikke-betalte mellemværender	AF.7	11 085	4 357	6 165	2 768	-8 245	3 169

³ Inklusiv anskaffelse minus afhændelser af værdigenstande.TRANSLATION - ³ Including acquisition less disposals of valuables.

Tabel 5.4 (fortsat)

Finansielle selskaber
Financial corporations

	ENS-kode	2004	2005	2006	2007	2008*	2009*	
———— løbende priser, mio. kr./current prices, mill. dkk. ————								
Konto 4.3: Finansiell ultimostatuskonto								
1	Finansielle aktiver (2+3+4+5+6+7+8)	AF	7 335 801	8 675 871	9 524 887	10 804 373	11 715 868	11 747 949
2	Monetært guld og særlige trækingsrettigheder	AF.1	5 334	7 647	9 633	10 780	11 477	24 590
3	Sedler og mønt samt indskud	AF.2	851 764	1 107 747	1 286 513	1 724 228	2 069 428	1 821 131
4	Værdipapirer undtagen aktier	AF.3	2 524 458	2 755 402	2 764 355	2 995 908	3 710 599	3 744 423
5	Lån	AF.4	2 672 045	3 065 841	3 456 735	3 835 459	4 267 761	4 268 655
6	Aktier og andre ejerandelsbeviser	AF.5	1 122 915	1 493 578	1 799 286	1 957 685	1 370 349	1 606 738
7	Forsikringstekniske reserver	AF.6	10 488	11 498	8 971	9 671	7 335	7 899
8	Andre forfaldne ikke-betalte mellemværender	AF.7	148 797	234 158	199 393	270 642	278 918	274 514
9	Finansielle passiver (10+11+12+13+14+15+17)	AF	7 435 439	9 002 398	9 910 999	10 956 137	11 647 588	11 691 484
10	Monetært guld og særlige trækingsrettigheder	AF.1
11	Sedler og mønt samt indskud	AF.2	1 999 922	2 452 445	2 791 127	3 431 462	3 934 833	3 521 327
12	Værdipapirer undtagen aktier	AF.3	2 350 085	2 687 955	2 856 356	3 213 026	3 742 964	3 825 303
13	Lån	AF.4	113 990	131 332	178 107	202 295	375 503	407 356
14	Aktier og andre ejerandelsbeviser	AF.5	1 320 196	1 839 708	2 096 493	2 004 576	1 362 949	1 598 163
15	Forsikringstekniske reserver	AF.6	1 435 299	1 652 507	1 717 155	1 750 030	1 815 688	1 953 550
16	Heraf husholdningernes nettoformue i livsforsikrings- og pensionskassereserver	AF.61	1 350 670	1 561 640	1 624 570	1 653 773	1 720 911	1 854 747
17	Andre forfaldne ikke-betalte mellemværender	AF.7	215 946	238 451	271 761	354 747	415 650	385 786
18	Finansielle aktiver, netto (1 ÷ 9)	BF.90	-99 638	-326 527	-386 112	-151 764	68 280	56 465
Faste aktiver								
Konto 3.1.2: Erhvervelse af faste aktiver								
1	Faste bruttoinvesteringer^{4,6}	P.51	5 781	5 152	6 534	7 005	6 958	6 422
2	Boliger	AN.1111
3	Erhvervsbygninger	AN.11121	76	76	87	83	77	53
4	Andre arter end bygninger	AN.11122, AN.1113, AN.1114, AN.112	5 705	5 076	6 447	6 922	6 881	6 368
5	Forbrug af fast realkapital	K.1	6 870	7 075	7 223	7 587	7 556	7 194
6	Boliger	K.1
7	Erhvervsbygninger	K.1	1 134	1 205	1 225	1 303	1 309	1 284
8	Andre arter end bygninger	K.1	5 736	5 870	5 998	6 285	6 247	5 911
Konto 3.3.: Andre ændringer i status⁵								
1	Faste aktiver	K.7, K.11.1, K.11.2	-1 502	1 823	2 079	1 819	-933	-272
2	Boliger	K.7, K.11.1, K.11.2
3	Erhvervsbygninger	K.7, K.11.1, K.11.2	-1 203	2 130	2 193	1 839	-636	-209
4	Andre arter end bygninger	K.7, K.11.1, K.11.2	-299	-307	-115	-20	-297	-63
Konto 4.3: Ikke-finansiell ultimostatuskonto, faste aktiver								
1	Faste aktiver, nettobeholdning	AN.11	55 011	54 911	56 301	57 538	56 007	54 962
2	Boliger	AN.1111
3	Erhvervsbygninger	AN.11121	32 228	33 229	34 284	34 904	33 036	31 597
4	Andre arter end bygninger	AN.11122, AN.1113, AN.1114, AN.112	22 784	21 682	22 017	22 634	22 971	23 366

⁴ Nettoanskaffelse af værdigenstande og Lagerforøgelser er ikke indeholdt i faste bruttoinvesteringer. ⁵ Omfatter andre mængdemæssige ændringer og omvurderinger. ⁶ For de foreløbige år kan der forekomme versionsmæssige forskelle mht. investeringerne anvendt i kapitalapparatberegningerne og de nygældende. Den normale sammenhæng mellem beholdninger og strømme vil derfor muligvis ikke være opfyldt. Se afsnit 8.2.4.

TRANSLATION - ⁴ Purchase of valuables, net and changes in inventories are not included in gross fixed capital formation. ⁵ Include other volume changes and revaluations. ⁶ Some differences in the versions of gross fixed capital formation used in the capital stock estimation and the current published may be found for the provisional years. As a consequence, the standard connection between stocks and flows may not be satisfied.

**Tabel 5.4.1 Nationalbanken
Central Bank**

	ENS-kode	2004	2005	2006	2007	2008*	2009*	
———— løbende priser, mio. kr./current prices, mill. dkk. ————								
Konto 1: Produktion								
1	Produktion	P.1	605	678	628	618	748	800
2	Markedsmæssig produktion	P.11	592	664	612	602
3	Produktion til eget brug	P.12	13	14	15	16
4	Forbrug i produktionen	P.2	197	196	181	196	233	226
5	Bruttoværditilvækst (1÷4)	B.1g	408	481	446	422	514	575
6	Forbrug af fast realkapital	K.1	45	44	44	44	43	41
7	Nettoværditilvækst (5÷6)	B.1n	363	437	403	378	471	533
Konto 2.1.1: Indkomstdannelse								
1	Bruttoværditilvækst	B.1g	408	481	446	422	514	575
2	Andre produktionsskatter minus -subsidier	D.29-D.39	2	4	3	3	3	3
3	Andre produktionsskatter, udgift	D.29	2	4	4	3	3	3
4	Andre produktionssubsidier, indtægt	D.39	-	1	-	-	-	-
5	Bruttofaktorindkomst, BFI (1÷2)		406	478	443	419	511	572
6	Aflønning af ansatte (residente producenters udgifter)	D.1	317	326	309	327	340	336
7	Bruttooverskud af produktionen (5÷6)¹	B.2g	89	152	134	92	171	236
Konto 2.1.2: Allokering af primær indkomst								
1	Bruttooverskud af produktionen	B.2g	89	152	134	92	171	236
2	Formueindkomst, netto	D.4	550	484	112	1 591	2 341	127
3	Formueindkomst, indtægt	D.4	9 433	9 567	10 623	14 288	19 348	9 124
4	Formueindkomst, udgift	D.4	8 883	9 083	10 510	12 697	17 007	8 997
5	Renter, nationalregnskabsmæssige ² , netto	D.41	3 628	3 217	2 998	3 816	5 044	3 131
6	Renter, nationalregnskabsmæssige ² , indtægt	D.41	9 410	9 495	10 555	14 173	19 214	8 984
7	Renter, nationalregnskabsmæssige ² , udgift	D.41	5 782	6 278	7 557	10 357	14 170	5 853
8	Udloddet selskabsudbytte, indtægt	D.42	23	72	68	115	135	140
9	Bruttovirksomhedsindkomst (1+3÷7)	B.4g	3 740	3 441	3 200	4 023	5 350	3 506
10	Udloddet selskabsudbytte, udgift	D.42	3 101	2 805	2 954	2 340	2 837	3 144
11	Primær bruttoindkomst (9÷10)¹	B.5g	639	636	246	1 683	2 512	362
Memopost:								
1	Renter, netto før FISIM korrektion		4 192	3 829	3 569	4 382	5 737	3 878
2	Renter, indtægter før FISIM korrektion		9 410	9 495	10 555	14 173	19 214	8 984
3	Renter, udgifter før FISIM korrektion		5 218	5 665	6 986	9 790	13 476	5 106
Konto 2.2: Fordeling af sekundær indkomst								
1	Primær bruttoindkomst	B.5g	639	636	246	1 683	2 512	362
2	Andre løbende overførsler, indtægt	D.7	-	-	-	-	-	-
3	Skadesforsikringserstatninger, indtægt	D.72	-	-	-	-	-	-
4	I alt bruttoindtægter (1+2)		639	636	246	1 683	2 512	362
5	Andre løbende overførsler, udgift	D.7	-	-	-	-	-	-
6	Skadesforsikringspræmier, netto (betalte)	D.71	-	-	-	-	-	-
7	I alt bruttoudgifter (5+6)		-	-	-	-	-	-
8	Disponibel bruttoindkomst (4÷7)¹	B.6g	639	636	246	1 683	2 512	362
Konto 3.1: Kapital								
1	Bruttoopsparing	B.8g	639	636	246	1 683	2 512	362
2	Kapitaloverførsler, netto	D.9	-19	-200	-	-150	-	-100
3	Modtagne kapitaloverførsler	D.9	-	-	-	-	-	-
4	Investeringstilskud, indtægt	D.92
5	Andre kapitaloverførsler, indtægt	D.99	-	-	-	-	-	-
6	Betalte kapitaloverførsler	D.9	19	200	-	150	-	100
7	Kapitalskatter, udgift	D.91	-	-	-	-	-	-
8	Andre kapitaloverførsler, udgift	D.99	19	200	-	150	-	100
9	Ændringer i nettoformue forårsaget af opsparinger og kapitaloverførelser (1+2)	B.10.1	620	436	246	1 533	2 512	262
10	Faste bruttoinvesteringer mv. ³	P.51+P.53	23	24	45	37	37	31
11	Anskaffelser af ikke-finansielle ikke-producerede aktiver, netto	K.2	-	-	15	16	14	11
12	Fordringserhvervelse, netto (9÷10÷11)	B.9	597	411	186	1 480	2 461	220

¹ Den tilhørende nettostørrelse fremkommer ved at fratække forbrug af fast realkapital (lb. nr. 7 i konto 1). ² De nationalregnskabsmæssige renteopgørelser afviger betydeligt fra sædvanlige regnskabsmæssige opgørelser. Det skyldes især nationalregnskabs behandling af indirekte målte finansielle formidlingstjenester (FISIM), jf. tekstafsnit 5.3. ³ Inklusiv anskaffelse minus afhændelser af værdigenstande.

TRANSLATION - ¹ The corresponding net aggregate is derived by subtracting consumption of fixed capital (line 7 in account 1). ² The calculation of interest in the national accounts deviates considerably from the calculations normally seen in business accounts. This is primarily due the treatment of indirectly measured financial intermediation services (FISIM), see text section 5.3 ³Including acquisitions less disposals of valuables

Tabel 5.4.1 (fortsat)

Nationalbanken
Central Bank

	ENS-kode	2004	2005	2006	2007	2008*	2009*	
— løbende priser, mio. kr./current prices, mill. dkk. —								
Konto 3.2: Finansiell (transaktions-) konto								
1	Fordringersehvervelse, netto (2 ÷ 10)	B.9	597	411	186	1 480	2 461	220
2	Finansielle aktiver (3+4+5+6+7+8+9)	AF	14 703	53 466	-25 980	57 897	231 350	-118 404
3	Monetært guld og særlige trækingsrettigheder	F.1	-223	444	1 260	-129	-53	-372
4	Sedler og mønt samt indskud	F.2	33 660	68 935	-31 928	80 333	194 976	-236 803
5	Værdipapirer undtagen aktier	F.3	-18 644	-16 830	12 088	-13 861	20 503	109 337
6	Lån	F.4	-325	789	-8 496	-8 139	13 752	10 350
7	Aktier og andre ejerandelsbeviser	F.5	173	-682	-	-	-	-
8	Forsikringstekniske reserver	F.6	-	-	-	-	-	-
9	Andre forfaldne ikke-betalte mellemværender	F.7	62	810	1 096	-307	2 172	-915
10	Finansielle passiver (11+12+13+14+15+16+17)	F	14 106	53 055	-26 165	56 417	228 889	-118 623
11	Monetært guld og særlige trækingsrettigheder	F.1	-	-	-	-	-	-
12	Sedler og mønt samt indskud	F.2	10 900	5 836	18 107	19 285	308 762	-165 674
13	Værdipapirer undtagen aktier	F.3	3 353	47 193	-44 339	37 167	-79 900	47 141
14	Lån	F.4	-	-	-	-	-	-
15	Aktier og andre ejerandelsbeviser	F.5	-	-	-	-	-	-
16	Forsikringstekniske reserver	F.6	-	-	-	-	-	-
17	Andre forfaldne ikke-betalte mellemværender	F.7	-147	26	67	-36	28	-91
Konto 3.3: Konto for andre ændringer i finansiell status								
1	Finansielle aktiver (2+3+4+5+6+7+8)	AF	-936	2 853	-2 039	1 472	1 048	12 347
2	Monetært guld og særlige trækingsrettigheder	AF.1	-222	1 868	727	1 276	750	13 484
3	Sedler og mønt samt indskud	AF.2	535	3 457	-1 599	-1 860	-1 673	-2 634
4	Værdipapirer undtagen aktier	AF.3	-1 201	-3 597	926	1 751	1 883	2 266
5	Lån	AF.4	-	-	-	-	-	-
6	Aktier og andre ejerandelsbeviser	AF.5	69	1 996	-1 019	201	1 778	-1 490
7	Forsikringstekniske reserver	AF.6	-	-	-	-	-	-
8	Andre forfaldne ikke-betalte mellemværender	AF.7	-117	-872	-1 074	105	-1 690	721
9	Finansielle passiver (10+11+12+13+14+15+16)	AF	-273	3 139	-1 780	3 035	3 602	1 506
10	Monetært guld og særlige trækingsrettigheder	AF.1	-	-	-	-	-	-
11	Sedler og mønt samt indskud	AF.2	119	-19	3	14	35	-81
12	Værdipapirer undtagen aktier	AF.3	-	-	-	-	-	-
13	Lån	AF.4	-	-	-	-	-	-
14	Aktier og andre ejerandelsbeviser	AF.5	-392	3 158	-1 783	3 021	3 567	1 587
15	Forsikringstekniske reserver	AF.6	-	-	-	-	-	-
16	Andre forfaldne ikke-betalte mellemværender	AF.7	-	-	-	-	-	-
Konto 4.3: Finansiell ultimostatuskonto								
1	Finansielle aktiver (2+3+4+5+6+7+8)	AF	337 201	393 520	365 500	424 869	657 267	551 210
2	Monetært guld og særlige trækingsrettigheder	AF.1	5 334	7 647	9 633	10 780	11 477	24 590
3	Sedler og mønt samt indskud	AF.2	188 823	261 214	227 687	306 161	499 464	260 027
4	Værdipapirer undtagen aktier	AF.3	101 816	81 390	94 404	82 293	104 679	216 282
5	Lån	AF.4	37 738	38 526	30 031	21 891	35 643	45 992
6	Aktier og andre ejerandelsbeviser	AF.5	1 715	3 029	2 009	2 210	3 988	2 498
7	Forsikringstekniske reserver	AF.6	-	-	-	-	-	-
8	Andre forfaldne ikke-betalte mellemværender	AF.7	1 776	1 714	1 736	1 533	2 015	1 821
9	Finansielle passiver (10+11+12+13+14+15+16)	AF	336 372	392 565	364 619	424 071	656 562	539 445
10	Monetært guld og særlige trækingsrettigheder	AF.1	-	-	-	-	-	-
11	Sedler og mønt samt indskud	AF.2	121 294	127 111	145 221	164 520	473 316	307 562
12	Værdipapirer undtagen aktier	AF.3	160 828	208 021	163 682	200 849	120 948	168 089
13	Lån	AF.4	-	-	-	-	-	-
14	Aktier og andre ejerandelsbeviser	AF.5	54 086	57 243	55 460	58 481	62 049	63 635
15	Forsikringstekniske reserver	AF.6	-	-	-	-	-	-
16	Andre forfaldne ikke-betalte mellemværender	AF.7	165	190	257	221	249	158
17	Finansielle aktiver, netto (1 ÷ 9)	BF.90	829	954	881	798	705	11 766

Tabel 5.4.1 (fortsat)

Nationalbanken
Central Bank

		ENS-kode	2004	2005	2006	2007	2008*	2009*
———— løbende priser, mio. kr./current prices, mill. dkk. ————								
Faste aktiver								
Konto 3.1.2: Erhvervelse af faste aktiver								
1	Faste bruttoinvesteringer ^{4,6}	P.51	23	24	45	37	37	33
2	Boliger	AN.1111
3	Erhvervsbygninger	AN.11121	-8	-1	12	-	-	-
4	Andre arter end bygninger	AN.11122, AN.1113, AN.1114, AN.112	31	25	33	37	37	34
5	Forbrug af fast realkapital	K.1	45	44	44	44	43	41
6	Boliger	K.1
7	Erhvervsbygninger	K.1	6	7	7	8	8	8
8	Andre arter end bygninger	K.1	38	37	37	36	36	33
Konto 3.3.: Andre ændringer i status⁵								
1	Faste aktiver	K.7, K.11.1, K.11.2	-27	25	4	14	1	-2
2	Boliger	K.7, K.11.1, K.11.2
3	Erhvervsbygninger	K.7, K.11.1, K.11.2	-24	24	9	13	2	-2
4	Andre arter end bygninger	K.7, K.11.1, K.11.2	-3	1	-6	1	-1	-1
Konto 4.3: Ikke-finansiel ultimostatuskonto, faste aktiver								
1	Faste aktiver, nettobeholdning	AN.11	359	365	370	377	371	361
2	Boliger	AN.1111
3	Erhvervsbygninger	AN.11121	185	202	217	223	217	207
4	Andre arter end bygninger	AN.11122, AN.1113, AN.1114, AN.112	174	162	153	154	154	154

⁴ Nettoanskaffelse af værdigenstande og Lagerforøgelser er ikke indeholdt i faste bruttoinvesteringer. ⁵ Omfatter andre mængdemæssige ændringer og omvurderinger. ⁶ For de foreløbige år kan der forekomme versionsmæssige forskelle mht. investeringerne anvendt i kapitalapparatberegningerne og de nygældende. Den normale sammenhæng mellem beholdninger og strømme vil derfor muligvis ikke være opfyldt. Se afsnit 8.2.4.

TRANSLATION - ⁴ Purchase of valuables, net and changes in inventories are not included in gross fixed capital formation. ⁵ Include other volume changes and revaluations. ⁶ Some differences in the versions of gross fixed capital formation used in the capital stock estimation and the current published may be found for the provisional years. As a consequence, the standard connection between stocks and flows may not be satisfied.

Tabel 5.4.2 Andre monetære finansielle institutioner
Other monetary financial institutions

	ENS-kode	2004	2005	2006	2007	2008*	2009*	
———— løbende priser, mio. kr./current prices, mill. dkk. ————								
Konto 1 : Produktion								
1	Produktion	P.1	60 068	63 728	63 465	70 108	79 751	82 225
2	Markedsmæssig produktion	P.11	58 730	62 393	62 088	68 187
3	Produktion til eget brug	P.12	1 338	1 335	1 377	1 921
4	Forbrug i produktionen	P.2	20 893	23 568	24 270	25 058	26 166	25 301
5	Bruttoværditilvækst (1÷4)	B.1g	39 176	40 160	39 195	45 050	53 585	56 925
6	Forbrug af fast realkapital	K.1	4 158	4 114	4 066	4 157	4 074	3 828
7	Nettoværditilvækst (5÷6)	B.1n	35 017	36 046	35 129	40 893	49 511	53 097
Konto 2.1.1 : Indkomstdannelse								
1	Bruttoværditilvækst	B.1g	39 176	40 160	39 195	45 050	53 585	56 925
2	Andre produktionsskatter minus -subsidier	D.29-D.39	1 699	1 799	1 869	1 940	2 139	2 152
3	Andre produktionsskatter, udgift	D.29	1 934	2 050	2 118	2 219	2 418	2 479
4	Andre produktionssubsidier, indtægt	D.39	235	251	249	280	279	326
5	Bruttofaktorindkomst, BFI (1÷2)		37 477	38 361	37 326	43 110	51 446	54 773
6	Aflønning af ansatte (residente producenters udgifter)	D.1	21 765	22 041	22 945	28 157	30 103	29 880
7	Bruttooverskud af produktionen (5÷6)¹	B.2g	15 712	16 320	14 381	14 954	21 343	24 893
Konto 2.1.2: Allokering af primær indkomst								
1	Bruttooverskud af produktionen	B.2g	15 712	16 320	14 381	14 954	21 343	24 893
2	Formueindkomst, netto	D.4	9 387	12 501	9 475	25 568	32 246	49 001
3	Formueindkomst, indtægt	D.4	140 019	155 306	175 208	230 609	280 789	218 827
4	Formueindkomst, udgift	D.4	130 632	142 806	165 733	205 041	248 543	169 826
5	Renter, nationalregnskabsmæssige ² , netto	D.41	14 835	17 923	13 758	23 648	30 248	46 457
6	Renter, nationalregnskabsmæssige ² , indtægt	D.41	136 320	149 819	166 114	217 129	273 143	209 556
7	Renter, nationalregnskabsmæssige ² , udgift	D.41	121 485	131 896	152 355	193 481	242 895	163 098
8	Formueindkomst henført til forsikringstagere, indtægt	D.44	9	7	6	9	14	12
9	Udloddet selskabsudbytte, indtægt	D.42	2 165	3 350	5 705	6 796	5 888	4 914
10	Reinvesteret indtjening på direkte udenlandske investeringer, indtægt	D.43	1 525	2 130	3 383	6 675	1 746	4 346
11	Bruttovirkomhedsindkomst (1+3÷7)	B.4g	34 245	39 730	37 233	52 081	59 238	80 621
12	Udloddet selskabsudbytte, udgift	D.42	9 114	12 997	9 566	8 223	9 712	1 504
13	Primær bruttoindkomst (11÷12)¹	B.5g	25 099	28 821	23 856	40 522	53 589	73 894
Memopost :								
1	Renter, netto før FISIM korrektion		39 761	40 555	37 181	54 355	68 844	88 905
2	Renter, indtægter for FISIM korrektion		165 665	166 349	182 562	239 217	300 877	239 013
3	Renter, udgifter for FISIM korrektion		125 904	125 794	145 381	184 863	232 033	150 108
Konto 2.2 : Fordeling af sekundær indkomst								
1	Primær bruttoindkomst	B.5g	25 099	28 821	23 856	40 522	53 589	73 894
2	Andre løbende overførsler, indtægt	D.7	110	87	101	201	112	155
3	Skadesforsikringserstatninger, indtægt	D.72	110	87	101	201	112	155
4	I alt bruttoindtægter (1+2)		25 209	28 908	23 957	40 723	53 702	74 049
5	Løbende indkomst- og formueskatter mv., udgift	D.5	6 726	9 582	9 629	7 315	2 043	2 043
6	Andre løbende overførsler, udgift	D.7	110	87	101	201	112	155
7	Skadesforsikringspræmier, netto (betalte)	D.71	110	87	101	201	112	155
8	Diverse løbende overførsler, udgift	D.75	-	-	-	-	-	-
9	I alt bruttoudgifter (5+6)		6 836	9 669	9 729	7 516	2 155	2 198
10	Disponibel bruttoindkomst (4÷9)¹	B.6g	18 373	19 239	14 227	33 207	51 547	71 851
Konto 3.1 : Kapital								
1	Bruttoopsparing	B.8g	18 373	19 239	14 227	33 207	51 547	71 851
2	Kapitaloverførsler, netto	D.9	-13	-13	-23	-507	-2 282	-7 432
3	Modtagne kapitaloverførsler	D.9	-	-	-	-	-	-
4	Investeringsstilskud, indtægt	D.92
5	Andre kapitaloverførsler, indtægt	D.99	-	-	-	-	-	-
6	Betalte kapitaloverførsler	D.9	13	13	23	507	2 282	7 432
7	Kapitalskatter, udgift	D.91	-	-	-	-	-	-
8	Andre kapitaloverførsler, udgift	D.99	13	13	23	507	2 282	7 432
9	Ændringer i nettoformue forårsaget af opspar. og kapitaloverf. (1+2) ..	B.10.1	18 360	19 226	14 204	32 700	49 265	64 419
10	Faste bruttoinvesteringer mv. ³	P.51+P.53	2 006	2 592	3 417	3 580	3 561	3 112
11	Anskaffelser af ikke-finansielle ikke-producerede aktiver, netto	K.2	-	-	18	-	-	-
12	Fordringserhvervelse, netto (9÷10÷11)	B.9	16 354	16 634	10 769	29 119	45 704	61 307

¹ Den tilhørende nettostørrelse fremkommer ved at fratække forbrug af fast realkapital (lb. nr. 7 i konto 1). ² De nationalregnskabsmæssige renteopgørelser afviger betydeligt fra sædvanlige regnskabsmæssige opgørelser. Det skyldes især nationalregnskabsbehandlingen af indirekte målte finansielle formidlingstjenester (FISIM), jf. tekstafsnit 5.3. ³ Inklusiv anskaffelse minus afhændelser af værdigenstande.

TRANSLATION - ¹ The corresponding net aggregate is derived by subtracting consumption of fixed capital (line 7 in account 1). ² The calculation of interest in the national accounts deviates considerably from the calculations normally seen in business accounts. This is primarily due to the treatment of indirectly measured financial intermediation services (FISIM), see text section 5.3 ³Including acquisitions less disposals of valuables

Tabel 5.4.2 (fortsat)

Andre monetære finansielle institutioner
 Other monetary financial institutions

	ENS-kode	2004	2005	2006	2007	2008*	2009*	
———— løbende priser, mio. kr./current prices, mill. dkk. ————								
Konto 3.2: Finansiell (transaktions-) konto								
1	Fordringserhvervelse, netto (2 ÷ 10)	B.9	16 354	16 634	10 769	29 119	45 704	61 307
2	Finansielle aktiver (3+4+5+6+7+8+9)	AF	333 062	730 338	614 181	1 033 678	872 661	-159 410
3	Monetært guld og særlige trækingsrettigheder	F.1	-	-	-	-	-	-
4	Sedler og mønt samt indskud	F.2	8 310	170 337	203 720	336 478	106 939	-14 240
5	Værdipapirer undtagen aktier	F.3	116 821	80 064	30 534	224 509	400 941	-126 931
6	Lån	F.4	208 273	387 742	418 188	418 793	377 549	-36 657
7	Aktier og andre ejerandelsbeviser	F.5	-8 552	23 456	9 274	32 672	-33 970	17 535
8	Forsikringstekniske reserver	F.6	17	-7	-10	34	-59	4
9	Andre forfaldne ikke-betalte mellemværender	F.7	8 192	68 747	-47 525	21 192	21 259	880
10	Finansielle passiver (11+12+13+14+15+16+17)	F	316 708	713 705	603 412	1 004 559	826 957	-220 717
11	Monetært guld og særlige trækingsrettigheder	F.1	-	-	-	-	-	-
12	Sedler og mønt samt indskud	F.2	102 267	428 127	315 819	623 024	217 665	-208 496
13	Værdipapirer undtagen aktier	F.3	201 174	265 451	249 545	323 992	586 347	-1 217
14	Lån	F.4	-53	-2 776	-	-	-	-
15	Aktier og andre ejerandelsbeviser	F.5	-7 963	19 924	17 449	29 191	-10 868	8 206
16	Forsikringstekniske reserver	F.6	-	-	-	-	-	-
17	Andre forfaldne ikke-betalte mellemværender	F.7	21 282	2 978	20 601	28 353	33 814	-19 210
Konto 3.3: Konto for andre ændringer i finansiell status								
1	Finansielle aktiver (2+3+4+5+6+7+8)	AF	28 614	8 777	-21 059	-27 087	-5 657	4 401
2	Monetært guld og særlige trækingsrettigheder	AF.1	-	-	-	-	-	-
3	Sedler og mønt samt indskud	AF.2	68	340	283	423	884	485
4	Værdipapirer undtagen aktier	AF.3	-4 055	-7 495	-9 147	-21 282	-13 001	-23 579
5	Lån	AF.4	17 057	-2 951	-24 754	-26 773	19 714	33 566
6	Aktier og andre ejerandelsbeviser	AF.5	18 148	15 942	16 681	15 441	-4 795	6 923
7	Forsikringstekniske reserver	AF.6	2	3	3	4	5	3
8	Andre forfaldne ikke-betalte mellemværender	AF.7	-2 605	2 938	-4 125	5 098	-8 463	-12 997
9	Finansielle passiver (10+11+12+13+14+15+16)	AF	53 630	86 026	10 528	-68 727	-163 521	93 207
10	Monetært guld og særlige trækingsrettigheder	AF.1	-	-	-	-	-	-
11	Sedler og mønt samt indskud	AF.2	2 375	9 213	1 984	223	-1 409	-659
12	Værdipapirer undtagen aktier	AF.3	17 319	22 698	-38 439	-26 095	9 663	27 862
13	Lån	AF.4	-	-	-627	-	-	-
14	Aktier og andre ejerandelsbeviser	AF.5	30 055	57 552	45 061	-43 847	-171 776	64 816
15	Forsikringstekniske reserver	AF.6	-	-	-	-	-	-
16	Andre forfaldne ikke-betalte mellemværender	AF.7	3 882	-3 437	2 550	993	-	1 188
Konto 4.3: Finansiell ultimostatuskonto								
1	Finansielle aktiver (2+3+4+5+6+7+8)	AF	4 346 928	5 086 042	5 679 164	6 685 755	7 552 759	7 397 750
2	Monetært guld og særlige trækingsrettigheder	AF.1	-	-	-	-	-	-
3	Sedler og mønt samt indskud	AF.2	608 340	779 017	983 020	1 319 921	1 427 745	1 413 989
4	Værdipapirer undtagen aktier	AF.3	1 013 910	1 086 479	1 107 866	1 311 094	1 699 034	1 548 524
5	Lån	AF.4	2 535 871	2 920 661	3 314 095	3 706 115	4 103 378	4 100 286
6	Aktier og andre ejerandelsbeviser	AF.5	126 879	166 276	192 231	240 345	201 580	226 037
7	Forsikringstekniske reserver	AF.6	204	200	193	232	178	185
8	Andre forfaldne ikke-betalte mellemværender	AF.7	61 724	133 409	81 760	108 049	120 844	108 728
9	Finansielle passiver (10+11+12+13+14+15+16)	AF	4 402 444	5 202 175	5 816 115	6 751 948	7 415 384	7 287 874
10	Monetært guld og særlige trækingsrettigheder	AF.1	-	-	-	-	-	-
11	Sedler og mønt samt indskud	AF.2	1 774 828	2 212 168	2 529 970	3 153 217	3 369 473	3 160 318
12	Værdipapirer undtagen aktier	AF.3	2 180 689	2 468 838	2 679 944	2 977 840	3 573 850	3 600 495
13	Lån	AF.4	3 403	627	-	-	-	-
14	Aktier og andre ejerandelsbeviser	AF.5	293 404	370 881	433 390	418 734	236 090	309 112
15	Forsikringstekniske reserver	AF.6	-	-	-	-	-	-
16	Andre forfaldne ikke-betalte mellemværender	AF.7	150 120	149 661	172 812	202 157	235 971	217 949
17	Finansielle aktiver, netto (1 ÷ 9)	BF.90	-55 517	-116 133	-136 951	-66 193	137 376	109 876

Tabel 5.4.2 (fortsat)

Andre monetære finansielle institutioner
 Other monetary financial institutions

	ENS-kode	2004	2005	2006	2007	2008*	2009*	
———— løbende priser, mio. kr./current prices, mill. dkk. ————								
Faste aktiver								
Konto 3.1.2: Erhvervelse af faste aktiver								
1	Faste bruttoinvesteringer ^{4,6}	P.51	2 006	2 592	3 417	3 580	3 587	3 311
2	Boliger	AN.1111
3	Erhvervsbygninger	AN.11121	-1 035	47	287	28	30	26
4	Andre arter end bygninger	AN.11122, AN.1113, AN.1114, AN.112	3 041	2 546	3 131	3 552	3 556	3 285
5	Forbrug af fast realkapital	K.1	4 158	4 114	4 066	4 157	4 074	3 828
6	Boliger	K.1
7	Erhvervsbygninger	K.1	620	658	663	717	732	717
8	Andre arter end bygninger	K.1	3 538	3 456	3 403	3 440	3 342	3 111
Konto 3.3.: Andre ændringer i status⁵								
1	Faste aktiver	K.7, K.11.1, K.11.2	-1 501	1 945	819	1 231	-20	-207
2	Boliger	K.7, K.11.1, K.11.2	0	0	0	0	0	0
3	Erhvervsbygninger	K.7, K.11.1, K.11.2	-1 309	2 103	873	1 237	145	-159
4	Andre arter end bygninger	K.7, K.11.1, K.11.2	-192	-158	-54	-6	-165	-48
Konto 4.3: Ikke-finansiel ultimostatuskonto, faste aktiver								
1	Faste aktiver, nettobeholdning	AN.11	31 503	31 926	32 096	32 750	32 242	31 518
2	Boliger	AN.1111
3	Erhvervsbygninger	AN.11121	17 963	19 455	19 951	20 499	19 942	19 092
4	Andre arter end bygninger	AN.11122, AN.1113, AN.1114, AN.112	13 540	12 471	12 145	12 251	12 300	12 425

⁴ Nettoanskaffelse af værdigenstande og Lagerforøgelser er ikke indeholdt i faste bruttoinvesteringer. ⁵ Omfatter andre mængdemæssige ændringer og omvurderinger. ⁶ For de foreløbige år kan der forekomme versionsmæssige forskelle mht. investeringerne anvendt i kapitalapparatberegningerne og de nygældende. Den normale sammenhæng mellem beholdninger og strømme vil derfor muligvis ikke være opfyldt. Se afsnit 8.2.4.

TRANSLATION - ⁴ Purchase of valuables, net and changes in inventories are not included in gross fixed capital formation. ⁵ Include other volume changes and revaluations. ⁶ Some differences in the versions of gross fixed capital formation used in the capital stock estimation and the current published may be found for the provisional years. As a consequence, the standard connection between stocks and flows may not be satisfied.

Tabel 5.4.3

Andre finansielle formidlere undtagen forsikringselskaber og pensionskasser
 Other financial intermediaries, except insurance corp. and pensionfunds

	ENS-kode	2004	2005	2006	2007	2008*	2009*
———— løbende priser, mio. kr./current prices, mill. dkk. ————							
Konto 1 : Produktion							
1	Produktion	13 595	16 758	18 352	22 487	20 923	22 123
2	Markedsmæssig produktion	13 433	16 574	18 299	22 292
3	Produktion til eget brug	162	184	53	195
4	Forbrug i produktionen	6 296	8 744	10 380	12 398	13 722	13 268
5	Bruttoværditilvækst (1÷4)	7 299	8 014	7 972	10 089	7 201	8 855
6	Forbrug af fast realkapital	545	627	666	748	822	828
7	Nettoværditilvækst (5÷6)	6 754	7 387	7 306	9 341	6 380	8 027
Konto 2.1.1 : Indkomstdannelse							
1	Bruttoværditilvækst	7 299	8 014	7 972	10 089	7 201	8 855
2	Andre produktionsskatter minus -subsidier	182	200	260	285	315	316
3	Andre produktionsskatter, udgift	207	228	296	334	364	373
4	Andre produktionssubsidier, indtægt	24	28	36	50	49	58
5	Bruttofaktorindkomst, BFI (1÷2)	7 117	7 814	7 712	9 804	6 887	8 539
6	Aflønning af ansatte (residente producenters udgifter)	1 909	2 250	2 856	4 147	3 334	3 448
7	Bruttooverskud af produktionen (5÷6)¹	5 208	5 564	4 856	5 657	3 553	5 091
Konto 2.1.2: Allokering af primær indkomst							
1	Bruttooverskud af produktionen	5 208	5 564	4 856	5 657	3 553	5 091
2	Formueindkomst, netto	11 406	17 830	21 174	19 753	9 749	11 214
3	Formueindkomst, indtægt	28 546	40 851	46 320	52 087	54 074	45 271
4	Formueindkomst, udgift	17 140	23 022	25 146	32 334	44 324	34 057
5	Renter, nationalregnskabsmæssige ² , netto	16 972	20 777	23 229	20 077	24 887	23 466
6	Renter, nationalregnskabsmæssige ² , indtægt	21 467	25 713	28 950	29 583	38 555	33 070
7	Renter, nationalregnskabsmæssige ² , udgift	4 495	4 936	5 721	9 506	13 668	9 605
8	Formueindkomst henført til forsikringstagere, indtægt	2	2	2	-	3	3
9	Udloddet selskabsudbytte, indtægt	5 861	13 438	15 851	21 286	18 138	9 965
10	Bruttovirksomhedsindkomst (1+3÷7)	29 259	41 479	45 455	48 238	43 959	40 757
11	Udloddet selskabsudbytte, udgift	12 429	17 903	18 623	27 740	32 378	20 855
12	Primær bruttoindkomst (10÷11)¹	16 614	23 393	26 030	25 410	13 302	16 305
Memopost :							
1	Renter, netto før FISIM korrektion	20 018	24 841	26 374	23 914	25 649	25 750
2	Renter, indtægter før FISIM korrektion	24 860	30 313	32 340	33 514	43 229	37 769
3	Renter, udgifter før FISIM korrektion	4 841	5 473	5 966	9 600	17 580	12 019
Konto 2.2 : Fordeling af sekundær indkomst							
1	Primær bruttoindkomst	16 614	23 393	26 030	25 410	13 302	16 305
2	Andre løbende overførsler, indtægt	29	26	27	-	30	38
3	Skadesforsikringserstatninger, indtægt	29	26	27	-	30	38
4	I alt bruttoindtægter (1+2)	16 643	23 419	26 056	25 410	13 333	16 342
5	Løbende indkomst- og formueskatter mv., udgift	2 438	3 962	7 004	5 285	1 295	1 295
6	Andre løbende overførsler, udgift	29	26	27	-	30	38
7	Skadesforsikringspræmier, netto (betalte)	29	26	27	-	30	38
8	Diverse løbende overførsler, udgift	-	-	-	-	-	-
9	I alt bruttoudgifter (5+6)	2 467	3 988	7 031	5 285	1 326	1 333
10	Disponibel bruttoindkomst (4÷9)¹	14 176	19 431	19 025	20 125	12 007	15 009
Konto 3.1 : Kapital							
1	Bruttoopsparing	14 176	19 431	19 025	20 125	12 007	15 009
2	Kapitaloverførsler, netto	-4	2	5	13	1 849	7 102
3	Modtagne kapitaloverførsler	63	78	83	91	2 008	7 596
4	Investeringsstilskud, indtægt	-	-	-	-	-	-
5	Andre kapitaloverførsler, indtægt	63	78	83	91	2 008	7 596
6	Betalte kapitaloverførsler	67	77	78	78	159	494
7	Kapitalskatter, udgift	-	-	-	-	-	-
8	Andre kapitaloverførsler, udgift	67	77	78	78	159	494
9	Ændringer i nettoformue forårsaget af opsparinger og kapitaloverførelser (1+2)	14 172	19 433	19 030	20 138	13 856	22 111
10	Faste bruttoinvesteringer mv. ³	1 763	526	492	932	947	823
11	Fordringserhvervelse, netto (9÷10)	12 409	18 907	18 538	19 206	12 909	21 288

¹ Den tilhørende nettostørrelse fremkommer ved at fratække forbrug af fast realkapital (lb. nr. 7 i konto 1). ² De nationalregnskabsmæssige renteopgørelser afviger betydeligt fra sædvanlige regnskabsmæssige opgørelser. Det skyldes især nationalregnskabs behandling af indirekte målte finansielle formidlingstjenester (FISIM), jf. tekstafsnit 5.3. ³ Inklusiv anskaffelse minus afhændelser af værdigenstande.

TRANSLATION - ¹ The corresponding net aggregate is derived by subtracting consumption of fixed capital (line 7 in account 1). ² The calculation of interest in the national accounts deviates considerably from the calculations normally seen in business accounts. This is primarily due to the treatment of indirectly measured financial intermediation services (FISIM), see text section 5.3 ³Including acquisitions less disposals of valuables

Tabel 5.4.3 (fortsat)

Andre finansielle formidlere undtagen forsikringselskaber og pensionskasser
 Other financial intermediaries, except insurance corp. and pensionfunds

	ENS-kode	2004	2005	2006	2007	2008*	2009*	
—— løbende priser, mio. kr./current prices, mill. dkk. ——								
Konto 3.2: Finansiell (transaktions-) konto								
1	Fordringersehvervelse, netto (2 ÷ 10)	B.9	12 409	18 907	18 538	19 206	12 909	21 288
2	Finansielle aktiver (3+4+5+6+7+8+9)	AF	123 724	137 534	153 860	115 013	-109 109	-46 175
3	Monetært guld og særlige trækningsrettigheder	F.1	-	-	-	-	-	-
4	Sedler og mønt samt indskud	F.2	4 586	11 692	7 384	12 105	14 397	5 963
5	Værdipapirer undtagen aktier	F.3	49 412	44 727	86 714	29 272	-109 719	21 001
6	Lån	F.4	-1 811	7 170	6 675	101	14 859	9 425
7	Aktier og andre ejerandelsbeviser	F.5	61 581	56 481	44 767	34 746	-1 031	-87 842
8	Forsikringstekniske reserver	F.6	6	-	-5	15	-19	1
9	Andre forfaldne ikke-betalte mellemværender	F.7	9 951	17 465	8 325	38 773	-27 596	5 276
10	Finansielle passiver (11+12+13+14+15+16+17)	F	111 315	118 627	135 322	95 807	-122 019	-67 463
11	Monetært guld og særlige trækningsrettigheder	F.1	-	-	-	-	-	-
12	Sedler og mønt samt indskud	F.2	-1 764	-2 657	-6 112	-3 718	-5 219	-44 420
13	Værdipapirer undtagen aktier	F.3	-38	1 155	-2 043	-853	27 884	4 035
14	Lån	F.4	8 452	16 371	35 000	29 887	12 265	-10 246
15	Aktier og andre ejerandelsbeviser	F.5	105 240	98 519	99 562	35 859	-158 450	-14 068
16	Forsikringstekniske reserver	F.6	-	-	-	-	-	-
17	Andre forfaldne ikke-betalte mellemværender	F.7	-575	5 239	8 915	34 631	1 502	-2 764
Konto 3.3: Konto for andre ændringer i finansiell status								
1	Finansielle aktiver (2+3+4+5+6+7+8)	AF	64 436	156 851	31 537	30 253	-289 144	145 030
2	Monetært guld og særlige trækningsrettigheder	AF.1	-	-	-	-	-	-
3	Sedler og mønt samt indskud	AF.2	-1	-7	-9	-8	-15	-9
4	Værdipapirer undtagen aktier	AF.3	32 402	24 295	-63 619	22 768	36 012	10 759
5	Lån	AF.4	-525	-23	-140	-3 173	-6 362	-10 117
6	Aktier og andre ejerandelsbeviser	AF.5	30 208	131 086	95 205	9 012	-319 779	143 197
7	Forsikringstekniske reserver	AF.6	1	2	2	3	3	2
8	Andre forfaldne ikke-betalte mellemværender	AF.7	2 349	1 498	98	1 652	997	1 198
9	Finansielle passiver (10+11+12+13+14+15+16)	AF	67 739	340 958	88 386	-112 868	-294 369	161 537
10	Monetært guld og særlige trækningsrettigheder	AF.1	-	-	-	-	-	-
11	Sedler og mønt samt indskud	AF.2	8 394	12 023	8 882	1 507	-16 463	5 823
12	Værdipapirer undtagen aktier	AF.3	255	-139	175	-398	-1 603	307
13	Lån	AF.4	-317	-473	-450	-434	-56	-780
14	Aktier og andre ejerandelsbeviser	AF.5	52 890	322 762	75 784	-115 178	-268 286	153 442
15	Forsikringstekniske reserver	AF.6	-	-	-	-	-	-
16	Andre forfaldne ikke-betalte mellemværender	AF.7	6 516	6 786	3 995	1 635	-7 961	2 745
Konto 4.3: Finansiell ultimostatuskonto								
1	Finansielle aktiver (2+3+4+5+6+7+8)	AF	1 015 552	1 309 936	1 495 334	1 640 599	1 242 346	1 341 200
2	Monetært guld og særlige trækningsrettigheder	AF.1	-	-	-	-	-	-
3	Sedler og mønt samt indskud	AF.2	31 189	42 874	50 249	62 346	76 728	82 682
4	Værdipapirer undtagen aktier	AF.3	419 484	488 505	511 600	563 640	489 933	521 693
5	Lån	AF.4	90 324	97 471	104 007	100 934	109 431	108 738
6	Aktier og andre ejerandelsbeviser	AF.5	446 543	634 110	774 082	817 841	497 031	552 386
7	Forsikringstekniske reserver	AF.6	121	122	119	136	120	124
8	Andre forfaldne ikke-betalte mellemværender	AF.7	27 891	46 854	55 277	95 702	69 102	75 576
9	Finansielle passiver (10+11+12+13+14+15+16)	AF	1 053 476	1 513 063	1 736 771	1 719 711	1 303 323	1 397 396
10	Monetært guld og særlige trækningsrettigheder	AF.1	-	-	-	-	-	-
11	Sedler og mønt samt indskud	AF.2	103 800	113 166	115 937	113 726	92 044	53 447
12	Værdipapirer undtagen aktier	AF.3	7 666	8 681	6 813	5 563	31 843	36 185
13	Lån	AF.4	101 208	117 106	151 656	181 110	193 319	182 293
14	Aktier og andre ejerandelsbeviser	AF.5	810 061	1 231 342	1 406 688	1 327 370	900 634	1 040 008
15	Forsikringstekniske reserver	AF.6	-	-	-	-	-	-
16	Andre forfaldne ikke-betalte mellemværender	AF.7	30 741	42 767	55 677	91 942	85 483	85 464
17	Finansielle aktiver, netto (1 ÷ 9)	BF.90	-37 925	-203 126	-241 438	-79 111	-60 977	-56 196

Tabel 5.4.3 (fortsat)

Andre finansielle formidlere undtagen forsikringselskaber og pensionskasser
 Other financial intermediaries, except insurance corp. and pension funds

	ENS-kode	2004	2005	2006	2007	2008*	2009*	
—— løbende priser, mio. kr./current prices, mill. dkk. ——								
Faste aktiver								
Konto 3.1.2: Erhvervelse af faste aktiver								
1	Faste bruttoinvesteringer ^{4,6}	P.51	1 763	526	492	932	956	882
2	Boliger	AN.1111
3	Erhvervsbygninger	AN.11121	1 078	-11	-239	6	7	...
4	Andre arter end bygninger	AN.11122, AN.1113, AN.1114, AN.112	684	537	731	926	949	882
5	Forbrug af fast realkapital	K.1	545	627	666	748	822	828
6	Boliger	K.1
7	Erhvervsbygninger	K.1	140	128	128	128	131	128
8	Andre arter end bygninger	K.1	405	499	537	620	691	700
Konto 3.3.: Andre ændringer i status⁵								
1	Faste aktiver	K.7, K.11.1, K.11.2	24	-974	164	221	0	-29
2	Boliger	K.7, K.11.1, K.11.2	0	0	0	0	0	0
3	Erhvervsbygninger	K.7, K.11.1, K.11.2	11	-943	156	221	26	-28
4	Andre arter end bygninger	K.7, K.11.1, K.11.2	13	-31	8	0	-26	-1
Konto 4.3: Ikke-finansiell ultimostatuskonto, faste aktiver								
1	Faste aktiver, nettobeholdning	AN.11	6 737	5 663	5 653	6 059	6 194	6 218
2	Boliger	AN.1111
3	Erhvervsbygninger	AN.11121	4 852	3 769	3 558	3 658	3 560	3 403
4	Andre arter end bygninger	AN.11122, AN.1113, AN.1114, AN.112	1 886	1 893	2 095	2 401	2 634	2 815

⁴ Nettoanskaffelse af værdigenstande og Lagerforøgelser er ikke indeholdt i faste bruttoinvesteringer. ⁵ Omfatter andre mængdemæssige ændringer og omvurderinger. ⁶ For de foreløbige år kan der forekomme versionsmæssige forskelle mht. investeringerne anvendt i kapitalapparatberegningerne og de nygældende. Den normale sammenhæng mellem beholdninger og strømme vil derfor muligvis ikke være opfyldt. Se afsnit 8.2.4.

TRANSLATION - ⁴ Purchase of valuables, net and changes in inventories are not included in gross fixed capital formation. ⁵ Include other volume changes and revaluations. ⁶ Some differences in the versions of gross fixed capital formation used in the capital stock estimation and the current published may be found for the provisional years. As a consequence, the standard connection between stocks and flows may not be satisfied.

Tabel 5.4.4 **Finansielle hjælpeenheder**
Financial auxiliaries

	ENS-kode	2004	2005	2006	2007	2008*	2009*	
— løbende priser, mio. kr./current prices, mill. dkk. —								
Konto 1 : Produktion								
1	Produktion	P.1	8 867	10 077	12 382	12 119	12 646	14 009
2	Markedsmæssig produktion	P.11	8 471	9 688	12 087	11 643
3	Produktion til eget brug	P.12	396	389	294	476
4	Forbrug i produktionen	P.2	4 489	4 878	5 548	5 148	5 109	4 795
5	Bruttoværditilvækst (1÷4)	B.1g	4 378	5 199	6 834	6 971	7 537	9 214
6	Forbrug af fast realkapital	K.1	972	1 107	1 213	1 323	1 330	1 277
7	Nettoværditilvækst (5÷6)	B.1n	3 406	4 092	5 621	5 648	6 207	7 937
Konto 2.1.1 : Indkomstdannelse								
1	Bruttoværditilvækst	B.1g	4 378	5 199	6 834	6 971	7 537	9 214
2	Andre produktionsskatter minus -subsidier	D.29-D.39	80	76	96	96	109	105
3	Andre produktionsskatter, udgift	D.29	113	113	132	144	157	160
4	Andre produktionssubsidier, indtægt	D.39	33	37	36	47	47	55
5	Bruttofaktorindkomst, BFI (1÷2)		4 298	5 123	6 738	6 874	7 428	9 109
6	Aflønning af ansatte (residente producenters udgifter)	D.1	2 889	3 342	3 739	3 819	4 365	4 702
7	Bruttooverskud af produktionen (5÷6)¹	B.2g	1 408	1 782	2 998	3 055	3 063	4 407
Konto 2.1.2: Allokering af primær indkomst								
1	Bruttooverskud af produktionen	B.2g	1 408	1 782	2 998	3 055	3 063	4 407
2	Formueindkomst, netto	D.4	-357	-723	-676	-512	-786	-909
3	Formueindkomst, indtægt	D.4	144	144	166	170	238	173
4	Formueindkomst, udgift	D.4	501	867	843	682	1 023	1 082
5	Renter, nationalregnskabsmæssige ² , netto	D.41	118	102	115	139	171	163
6	Renter, nationalregnskabsmæssige ² , indtægt	D.41	134	132	157	167	222	167
7	Renter, nationalregnskabsmæssige ² , udgift	D.41	17	30	42	28	50	4
8	Formueindkomst henført til forsikringstagere, indtægt	D.44	2	1	1	2	3	2
9	Udloddet selskabsudbytte, indtægt	D.42	8	10	7	1	14	4
10	Bruttovirksomhedsindkomst (1+3÷7)	B.4g	1 536	1 895	3 123	3 197	3 250	4 576
11	Udloddet selskabsudbytte, udgift	D.42	464	819	772	626	973	1 078
12	Primær bruttoindkomst (10÷11)¹	B.5g	1 051	1 059	2 322	2 542	2 277	3 498
Memopost :								
1	Renter, netto før FISIM korrektion		83	84	98	103	126	98
2	Renter, indtægter for FISIM korrektion		105	125	152	167	222	167
3	Renter, udgifter for FISIM korrektion		23	40	54	64	96	69
Konto 2.2 : Fordeling af sekundær indkomst								
1	Primær bruttoindkomst	B.5g	1 051	1 059	2 322	2 542	2 277	3 498
2	Andre løbende overførsler, indtægt	D.7	21	16	19	38	21	30
3	Skadesforsikringserstatninger, indtægt	D.72	21	16	19	38	21	30
4	I alt bruttoindtægter (1+2)		1 072	1 075	2 341	2 580	2 299	3 528
5	Løbende indkomst- og formueskatter mv., udgift	D.5	154	149	160	142	174	174
6	Andre løbende overførsler, udgift	D.7	21	16	19	38	21	30
7	Skadesforsikringspræmier, netto (betalte)	D.71	21	16	19	38	21	30
8	Diverse løbende overførsler, udgift	D.75	-	-	-	-	-	-
9	I alt bruttoudgifter (5+6)		175	165	179	180	195	204
10	Disponibel bruttoindkomst (4÷9)¹	B.6g	897	910	2 162	2 400	2 103	3 323
Konto 3.1 : Kapital								
1	Bruttoopsparing	B.8g	897	910	2 162	2 400	2 103	3 323
2	Kapitaloverførsler, netto	D.9	-	-	-	-	-	-
3	Modtagne kapitaloverførsler	D.9	-	-	-	-	-	-
4	Investeringsstilskud, indtægt	D.92	-	-	-	-	-	-
5	Andre kapitaloverførsler, indtægt	D.99	-	-	-	-	-	-
6	Betalte kapitaloverførsler	D.9	-	-	-	-	-	-
7	Kapitalskatter, udgift	D.91	-	-	-	-	-	-
8	Andre kapitaloverførsler, udgift	D.99	-	-	-	-	-	-
9	Ændr. i nettoformue forårsaget af opsparinger og kapitaloverførsler (1+2)	B.10.1	897	910	2 162	2 400	2 103	3 323
10	Faste bruttoinvesteringer mv. ³	P.51+P.53	1 165	1 092	1 056	1 287	1 248	1 088
11	Lagerforøgelse	P.52	-	-	-	-	-	-
12	Fordringershervæelse, netto (9÷10÷11)	B.9	-268	-181	1 106	1 107	845	2 172

¹ Den tilhørende nettostørrelse fremkommer ved at fratække forbrug af fast realkapital (lb. nr. 7 i konto 1). ² De nationalregnskabsmæssige renteopgørelser afviger betydeligt fra sædvanlige regnskabsmæssige opgørelser. Det skyldes især nationalregnskabsbehandlingen af indirekte målte finansielle formidlingstjenester (FISIM), jf. tekstafsnit 5.3. ³ Inklusiv anskaffelse minus afhændelser af værdigenstande.

TRANSLATION - ¹ The corresponding net aggregate is derived by subtracting consumption of fixed capital (line 7 in account 1). ² The calculation of interest in the national accounts deviates considerably from the calculations normally seen in business accounts. This is primarily due to the treatment of indirectly measured financial intermediation services (FISIM), see text section 5.3 ³Including acquisitions less disposals of valuables

Tabel 5.4.4 (fortsat)

Finansielle hjælpeenheder
 Financial auxiliaries

	ENS-kode	2004	2005	2006	2007	2008*	2009*	
———— løbende priser, mio. kr./current prices, mill. dkk. ————								
Konto 3.2: Finansiell (transaktions-) konto								
1	Fordringerhvervelse, netto (2 ÷ 10)	B.9	-268	-181	1 106	1 107	845	2 172
2	Finansielle aktiver (3+4+5+6+7+8+9)	AF	1 054	808	2 812	1 027	1 139	1 737
3	Monetært guld og særlige trækingsrettigheder	F.1	-	-	-	-	-	-
4	Sedler og mønt samt indskud	F.2	125	354	931	-724	43	395
5	Værdipapirer undtagen aktier	F.3	527	-21	241	-484	-268	183
6	Lån	F.4	-	-	-	-	-	-
7	Aktier og andre ejerandelsbeviser	F.5	160	198	564	-530	501	-486
8	Forsikringstekniske reserver	F.6	6	-4	-3	9	-18	1
9	Andre forfaldne ikke-betalte mellemværender	F.7	237	281	1 080	2 756	881	1 646
10	Finansielle passiver (11+12+13+14+15+16+17)	F	1 322	989	1 707	-79	295	-435
11	Monetært guld og særlige trækingsrettigheder	F.1	-	-	-	-	-	-
12	Sedler og mønt samt indskud	F.2	-	-	-	-	-	-
13	Værdipapirer undtagen aktier	F.3	-	-	-	-	16	8
14	Lån	F.4	320	638	1 520	-386	-83	-869
15	Aktier og andre ejerandelsbeviser	F.5	-	-295	-	-	-	-
16	Forsikringstekniske reserver	F.6	-	-	-	-	-	-
17	Andre forfaldne ikke-betalte mellemværender	F.7	1 002	646	187	307	362	425
Konto 3.3: Konto for andre ændringer i finansiell status								
1	Finansielle aktiver (2+3+4+5+6+7+8)	AF	65	803	35	-1 250	654	-1 516
2	Monetært guld og særlige trækingsrettigheder	AF.1	-	-	-	-	-	-
3	Sedler og mønt samt indskud	AF.2	-	-	-	-	-	-
4	Værdipapirer undtagen aktier	AF.3	-37	-33	-496	225	140	4
5	Lån	AF.4	-	-	-	-	-	-
6	Aktier og andre ejerandelsbeviser	AF.5	-86	86	246	115	-257	674
7	Forsikringstekniske reserver	AF.6	1	1	1	1	1	1
8	Andre forfaldne ikke-betalte mellemværender	AF.7	187	749	284	-1 591	769	-2 195
9	Finansielle passiver (10+11+12+13+14+15+16)	AF	546	1 143	818	-3 139	2 583	776
10	Monetært guld og særlige trækingsrettigheder	AF.1	-	-	-	-	-	-
11	Sedler og mønt samt indskud	AF.2	-	-	-	-	-	-
12	Værdipapirer undtagen aktier	AF.3	-	-	-	-	-	-
13	Lån	AF.4	-	-	-	-	-	-
14	Aktier og andre ejerandelsbeviser	AF.5	546	1 143	818	-3 139	2 583	776
15	Forsikringstekniske reserver	AF.6	-	-	-	-	-	-
16	Andre forfaldne ikke-betalte mellemværender	AF.7	-	-	-	-	-	-
Konto 4.3: Finansiell ultimostatuskonto								
1	Finansielle aktiver (2+3+4+5+6+7+8)	AF	7 042	8 653	11 500	11 278	13 071	13 292
2	Monetært guld og særlige trækingsrettigheder	AF.1	-	-	-	-	-	-
3	Sedler og mønt samt indskud	AF.2	1 152	1 505	2 436	1 713	1 755	2 150
4	Værdipapirer undtagen aktier	AF.3	2 878	2 825	2 569	2 310	2 183	2 370
5	Lån	AF.4	-	-	-	-	-	-
6	Aktier og andre ejerandelsbeviser	AF.5	385	669	1 479	1 063	1 308	1 495
7	Forsikringstekniske reserver	AF.6	60	58	56	66	49	51
8	Andre forfaldne ikke-betalte mellemværender	AF.7	2 566	3 596	4 961	6 126	7 776	7 227
9	Finansielle passiver (10+11+12+13+14+15+16)	AF	8 885	11 017	13 542	10 324	13 202	13 542
10	Monetært guld og særlige trækingsrettigheder	AF.1	-	-	-	-	-	-
11	Sedler og mønt samt indskud	AF.2	-	-	-	-	-	-
12	Værdipapirer undtagen aktier	AF.3	-	-	-	-	16	25
13	Lån	AF.4	1 587	2 225	3 744	3 358	3 275	2 406
14	Aktier og andre ejerandelsbeviser	AF.5	4 845	5 693	6 511	3 373	5 956	6 731
15	Forsikringstekniske reserver	AF.6	-	-	-	-	-	-
16	Andre forfaldne ikke-betalte mellemværender	AF.7	2 453	3 099	3 286	3 594	3 955	4 381
17	Finansielle aktiver, netto (1 ÷ 9)	BF.90	-1 843	-2 364	-2 042	954	-131	-250

Tabel 5.4.4 (fortsat)

Finansielle hjælpeenheder
 Financial auxiliaries

	ENS-kode	2004	2005	2006	2007	2008*	2009*	
— løbende priser, mio. kr./current prices, mill. dkk. —								
Faste aktiver								
Konto 3.1.2: Erhvervelse af faste aktiver								
1	Faste bruttoinvesteringer ^{4,6}	P.51	1 165	1 092	1 056	1 287	1 266	1 175
2	Boliger	AN.1111
3	Erhvervsbygninger	AN.11121	2	2	2	2	2	1
4	Andre arter end bygninger	AN.11122, AN.1113, AN.1114, AN.112	1 163	1 090	1 054	1 285	1 264	1 173
5	Forbrug af fast realkapital	K.1	972	1 107	1 213	1 323	1 330	1 277
6	Boliger	K.1
7	Erhvervsbygninger	K.1	186	185	201	221	208	207
8	Andre arter end bygninger	K.1	786	922	1 012	1 102	1 121	1 070
Konto 3.3.: Andre ændringer i status⁵								
1	Faste aktiver	K.7, K.11.1, K.11.2	-2	102	355	342	-205	-34
2	Boliger	K.7, K.11.1, K.11.2	0	0	0	0	0	0
3	Erhvervsbygninger	K.7, K.11.1, K.11.2	57	161	388	358	-155	-34
4	Andre arter end bygninger	K.7, K.11.1, K.11.2	-59	-59	-34	-16	-50	-1
Konto 4.3: Ikke-finansiell ultimostatuskonto, faste aktiver								
1	Faste aktiver, nettobeholdning	AN.11	7 921	8 008	8 206	8 511	8 242	8 106
2	Boliger	AN.1111
3	Erhvervsbygninger	AN.11121	4 557	4 535	4 724	4 863	4 501	4 262
4	Andre arter end bygninger	AN.11122, AN.1113, AN.1114, AN.112	3 364	3 473	3 482	3 648	3 741	3 843

⁴ Nettoanskaffelse af værdigenstande og Lagerforøgelse er ikke indeholdt i faste bruttoinvesteringer. ⁵ Omfatter andre mængdemæssige ændringer og omvurderinger. ⁶ For de foreløbige år kan der forekomme versionsmæssige forskelle mht. investeringerne anvendt i kapitalapparatberegningerne og de nygældende. Den normale sammenhæng mellem beholdninger og strømme vil derfor muligvis ikke være opfyldt. Se afsnit 8.2.4.

TRANSLATION - ⁴ Purchase of valuables, net and changes in inventories are not included in gross fixed capital formation. ⁵ Include other volume changes and revaluations. ⁶ Some differences in the versions of gross fixed capital formation used in the capital stock estimation and the current published may be found for the provisional years. As a consequence, the standard connection between stocks and flows may not be satisfied.

Tabel 5.4.5 Forsikringselskaber og pensionskasser
Insurance corporations and pension funds

	ENS-kode	2004	2005	2006	2007	2008*	2009*	
— løbende priser, mio. kr./current prices, mill. dkk. —								
Konto 1 : Produktion								
1	Produktion	P.1	26 968	28 845	31 958	29 674	30 482	31 406
2	Markedsmæssig produktion	P.11	26 674	28 321	31 491	29 155
3	Produktion til eget brug	P.12	294	525	467	520
4	Forbrug i produktionen	P.2	11 357	12 088	12 257	10 538	10 114	10 330
5	Bruttoværditilvækst (1÷4)	B.1g	15 612	16 757	19 701	19 137	20 368	21 076
6	Forbrug af fast realkapital	K.1	1 150	1 183	1 234	1 316	1 287	1 220
7	Nettoværditilvækst (5÷6)	B.1n	14 462	15 574	18 466	17 821	19 082	19 855
Konto 2.1.1 : Indkomstdannelse								
1	Bruttoværditilvækst	B.1g	15 612	16 757	19 701	19 137	20 368	21 076
2	Andre produktionsskatter minus -subsidier	D.29-D.39	685	711	843	915	1 009	1 015
3	Andre produktionsskatter, udgift	D.29	803	852	990	1 049	1 143	1 172
4	Andre produktionssubsidier, indtægt	D.39	118	141	147	135	135	157
5	Bruttofaktorindkomst, BFI (1÷2)		14 927	16 046	18 858	18 222	19 360	20 061
6	Aflønning af ansatte (residente producenters udgifter)	D.1	9 359	10 239	11 164	12 150	12 471	12 761
7	Bruttooverskud af produktionen (5÷6)¹	B.2g	5 567	5 807	7 694	6 072	6 889	7 300
Konto 2.1.2: Allokering af primær indkomst								
1	Bruttooverskud af produktionen	B.2g	5 567	5 807	7 694	6 072	6 889	7 300
2	Formueindkomst, netto	D.4	2 113	-1 105	1 816	-1 651	-1 790	2 403
3	Formueindkomst, indtægt	D.4	57 934	63 493	70 478	71 954	69 827	71 257
4	Formueindkomst, udgift	D.4	55 820	64 598	68 663	73 605	71 617	68 854
5	Renter, nationalregnskabsmæssige ² , netto	D.41	47 330	48 833	49 528	53 599	53 798	60 672
6	Renter, nationalregnskabsmæssige ² , indtægt	D.41	48 303	50 917	52 009	56 081	57 334	64 079
7	Renter, nationalregnskabsmæssige ² , udgift	D.41	972	2 084	2 481	2 482	3 536	3 407
8	Formueindkomst henført til forsikringstagere, netto	D.44	-51 802	-55 796	-59 729	-62 862	-63 352	-62 627
9	Formueindkomst henført til forsikringstagere, indtægt	D.44	-	-	-	-	-	-
10	Formueindkomst henført til forsikringstagere, udgift	D.44	51 802	55 796	59 729	62 862	63 352	62 627
11	Udloddet selskabsudbytte, indtægt	D.42	9 038	11 748	15 873	15 764	15 365	6 792
12	Bruttovirksomhedsindkomst (1+3÷7÷10)	B.4g	10 727	11 421	15 963	12 681	9 828	12 524
13	Udloddet selskabsudbytte, udgift	D.42	2 891	6 587	5 319	6 707	4 373	2 149
14	Primær bruttoindkomst (12÷13)¹	B.5g	7 681	4 702	9 510	4 421	5 099	9 703
Memopost :								
1	Renter, netto før FISIM korrektion		47 260	50 795	49 465	53 480	53 301	60 672
2	Renter, indtægter for FISIM korrektion		48 233	52 879	51 946	56 081	57 334	64 079
3	Renter, udgifter for FISIM korrektion		973	2 084	2 481	2 601	4 033	3 407
Konto 2.2 : Fordeling af sekundær indkomst								
1	Primær bruttoindkomst	B.5g	7 681	4 702	9 510	4 421	5 099	9 703
2	Bidrag til sociale ordninger, indtægt	D.61	94 122	91 651	129 078	144 210	146 865	145 022
3	Faktiske bidrag til sociale ordninger, indtægt	D.611	94 122	91 651	129 078	144 210	146 865	145 022
4	Imputerede bidrag til sociale ordninger, indtægt	D.612	-	-	-	-	-	-
5	Andre løbende overførsler, indtægt	D.7	35 095	35 284	34 535	38 398	37 247	38 623
6	Skadesforsikringspræmier, netto (modtaget)	D.71	31 995	32 752	32 860	36 163	35 563	35 940
7	Skadesforsikringsrestatninger, indtægt	D.72	3 101	2 532	1 675	2 235	1 684	2 684
8	I alt bruttoindtægter (1+2+5)		136 898	131 637	173 122	187 029	189 211	193 349
9	Løbende indkomst- og formueskatter mv., udgift	D.5	366	832	725	286	91	91
10	Sociale ydelser undtagen sociale overførsler i naturalier, udgift	D.62	40 899	45 307	53 994	58 294	57 922	61 740
11	Andre løbende overførsler, udgift	D.7	35 095	35 284	34 535	38 398	37 247	38 623
12	Skadesforsikringspræmier, netto (betalte)	D.71	3 101	2 532	1 675	2 235	1 684	2 684
13	Skadesforsikringsrestatninger, udgift	D.72	31 995	32 752	32 860	36 163	35 563	35 940
14	I alt bruttoudgifter (9+10+11)		76 361	81 423	89 254	96 978	95 260	100 454
15	Disponibel bruttoindkomst (8 ÷ 14)¹	B.6g	60 537	50 214	83 868	90 051	93 951	92 894
Konto 2.4.1 : Anvendelse af disponibel indkomst								
1	Disponibel bruttoindkomst	B.6g	60 537	50 214	83 868	90 051	93 951	92 894
2	Korr. for ændr. i husholdningernes nettoformue i pensionskassereserver, udgift	D.8	53 223	46 344	75 083	85 916	88 943	83 282
3	Bruttoopsparing (1÷2)¹	B.8g	7 315	3 870	8 785	4 135	5 008	9 612

¹ Den tilhørende nettostørrelse fremkommer ved at fratække forbrug af fast realkapital (lb. nr. 6 i konto 1). ² De nationalregnskabsmæssige renteopgørelser afviger betydeligt fra sædvanlige regnskabsmæssige opgørelser. Det skyldes især nationalregnskabs behandlings af indirekte målte finansielle formidlingstjenester (FISIM), jf. tekstafsnit 5.3.

TRANSLATION - ¹ The corresponding net aggregate is derived by subtracting consumption of fixed capital (line 7 in account 1). ² The calculation of interest in the national accounts deviates considerably from the calculations normally seen in business accounts. This is primarily due to the treatment of indirectly measured financial intermediation services (FISIM), see text section 5.3

Tabel 5.4.5 (fortsat)

Forsikringselskaber og pensionskasser
Insurance corporations and pension funds

	ENS-kode	2004	2005	2006	2007	2008*	2009*	
———— løbende priser, mio. kr./current prices, mill. dkk. ————								
Konto 3.1 : Kapital								
1	Bruttoopsparing	B.8g	7 315	3 870	8 785	4 135	5 008	9 612
2	Kapitaloverførsler, netto	D.9	-	-671	-	-	-	-
3	Modtagne kapitaloverførsler	D.9	-	3 503	-	-	-	-
4	Andre kapitaloverførsler, indtægt	D.99	-	3 503	-	-	-	-
5	Betalte kapitaloverførsler	D.9	-	4 174	-	-	-	-
6	Andre kapitaloverførsler, udgift	D.99	-	4 174	-	-	-	-
7	Ændringer i nettoformue forårsaget af opsparing og kapitaloverførelser (1+2)	B.10.1	7 315	3 199	8 785	4 135	5 008	9 612
8	Faste bruttoinvesteringer mv. ³	P.51+P.53	825	918	1 524	1 168	1 113	970
9	Fordringserhvervelse, netto (7÷8)	B.9	6 490	2 281	7 261	2 966	3 895	8 642
Konto 3.2: Finansiell (transaktions-) konto								
1	Fordringserhvervelse, netto (2 ÷ 10)	B.9	6 490	2 281	7 261	2 966	3 895	8 642
2	Finansielle aktiver (3+4+5+6+7+8+9)	AF	68 642	98 830	109 186	134 521	256 830	137 138
3	Monetært guld og særlige trækningsrettigheder	F.1	-	-	-	-	-	-
4	Sedler og mønt samt indskud	F.2	4 780	824	-205	10 960	29 628	-1 450
5	Værdipapirer undtagen aktier	F.3	-11 487	44 118	22 589	59 855	226 515	56 514
6	Lån	F.4	-1 591	927	-430	-1 498	12 749	-5 647
7	Aktier og andre ejerandelsbeviser	F.5	76 970	58 233	82 650	60 919	-29 774	85 176
8	Forsikringstekniske reserver	F.6	782	1 015	-2 502	628	-2 235	564
9	Andre forfaldne ikke-betalte mellemværender	F.7	-812	-6 287	7 084	3 657	19 948	1 981
10	Finansielle passiver (11+12+13+14+15+16+18)	F	62 152	96 549	101 925	131 555	252 935	128 496
11	Monetært guld og særlige trækningsrettigheder	F.1	-	-	-	-	-	-
12	Sedler og mønt samt indskud	F.2	-	-	-	-	-	-
13	Værdipapirer undtagen aktier	F.3	-416	1 511	3 503	22 857	-12 468	4 202
14	Lån	F.4	1 353	3 581	11 332	-4 879	161 082	43 748
15	Aktier og andre ejerandelsbeviser	F.5	2 751	32 716	25 268	15 765	-7 296	13 349
16	Forsikringstekniske reserver	F.6	58 986	49 481	64 447	80 849	78 173	78 590
17	Heraf husholdningers nettoformue i livsforsikrings- og pensionskassereserver	F.61	50 348	44 266	63 925	78 616	81 581	75 910
18	Andre forfaldne ikke-betalte mellemværender	F.7	-522	9 260	-2 625	16 962	33 444	-11 393
Konto 3.3: Konto for andre ændringer i finansiell status								
1	Finansielle aktiver (2+3+4+5+6+7+8)	AF	99 912	149 812	-13 518	-66 037	-48 278	56 933
2	Monetært guld og særlige trækningsrettigheder	AF.1	-	-	-	-	-	-
3	Sedler og mønt samt indskud	AF.2	-	54	188	7	21	-4
4	Værdipapirer undtagen aktier	AF.3	66 001	65 714	-70 877	-71 201	151 685	-15 731
5	Lån	AF.4	101	144	-150	-586	42	-24
6	Aktier og andre ejerandelsbeviser	AF.5	33 901	83 867	57 342	5 823	-200 011	72 704
7	Forsikringstekniske reserver	AF.6	-7	-	-12	5	-15	-12
8	Andre forfaldne ikke-betalte mellemværender	AF.7	-84	33	-8	-85	-	-
9	Finansielle passiver (10+11+12+13+14+15+17)	AF	106 072	152 768	-5 553	-61 423	-43 899	65 613
10	Monetært guld og særlige trækningsrettigheder	AF.1	-	-	-	-	-	-
11	Sedler og mønt samt indskud	AF.2	-	-	-	-	-	-
12	Værdipapirer undtagen aktier	AF.3	-	-	-	-	-	-
13	Lån	AF.4	-	-	-	-	-	-
14	Aktier og andre ejerandelsbeviser	AF.5	9 322	-15 966	-5 374	-13 589	-31 101	7 105
15	Forsikringstekniske reserver	AF.6	96 063	167 726	201	-47 974	-12 515	59 272
16	Heraf husholdn. nettoformue i livsforsikrings- og pensionskassereserver	AF.61	95 425	166 704	-995	-49 413	-14 443	57 925
17	Andre forfaldne ikke-betalte mellemværender	AF.7	687	1 007	-380	141	-284	-764

³ Inklusiv anskaffelse minus afhændelser af værdigenstande.TRANSLATION – ³ Including acquisitions less disposals of valuables.

Tabel 5.4.5 (fortsat)

Forsikringselskaber og pensionskasser
 Insurance corporations and pension funds

	ENS-kode	2004	2005	2006	2007	2008*	2009*	
— løbende priser, mio. kr./current prices, mill. dkk. —								
Konto 4.3: Finansiell ultimostatuskonto								
1	Finansielle aktiver (2+3+4+5+6+7+8)	AF	1 629 079	1 877 720	1 973 388	2 041 872	2 250 424	2 444 496
2	Monetært guld og særlige trækingsrettigheder	AF.1	-	-	-	-	-	-
3	Sedler og mønt samt indskud	AF.2	22 260	23 138	23 121	34 087	63 736	62 282
4	Værdipapirer undtagen aktier	AF.3	986 371	1 096 204	1 047 916	1 036 570	1 414 770	1 455 554
5	Lån	AF.4	8 112	9 183	8 603	6 519	19 309	13 638
6	Aktier og andre ejerandelsbeviser	AF.5	547 394	689 494	829 485	896 227	666 442	824 321
7	Forsikringstekniske reserver	AF.6	10 103	11 118	8 603	9 237	6 988	7 540
8	Andre forfaldne ikke-betalte mellemværender	AF.7	54 839	48 585	55 660	59 232	79 180	81 161
9	Finansielle passiver (10+11+12+13+14+15+17)	AF	1 634 262	1 883 578	1 979 950	2 050 082	2 259 118	2 453 227
10	Monetært guld og særlige trækingsrettigheder	AF.1
11	Sedler og mønt samt indskud	AF.2	-	-	-	-	-	-
12	Værdipapirer undtagen aktier	AF.3	903	2 414	5 917	28 774	16 307	20 509
13	Lån	AF.4	7 793	11 374	22 706	17 828	178 910	222 657
14	Aktier og andre ejerandelsbeviser	AF.5	157 799	174 549	194 443	196 618	158 222	178 676
15	Forsikringstekniske reserver ⁴	AF.6	1 435 299	1 652 507	1 717 155	1 750 030	1 815 688	1 953 550
16	Heraf husholdningers nettoformue i livsforsikrings- og pensionskasse-reserver	AF.61	1 350 670	1 561 640	1 624 570	1 653 773	1 720 911	1 854 747
17	Andre forfaldne ikke-betalte mellemværender	AF.7	32 467	42 734	39 729	56 832	89 991	77 834
18	Finansielle aktiver, netto (1 ÷ 9)	BF.90	-5 183	-5 858	-6 562	-8 211	-8 693	-8 731
Faste aktiver								
Konto 3.1.2: Erhvervelse af faste aktiver								
1	Faste bruttoinvesteringer^{4,6}	P.51	825	918	1 524	1 168	1 113	1 020
2	Boliger	AN.1111
3	Erhvervsbygninger	AN.11121	39	39	25	46	38	26
4	Andre arter end bygninger	AN.11122, AN.1113, AN.1114, AN.112	786	879	1 499	1 122	1 076	994
5	Forbrug af fast realkapital	K.1	1 150	1 183	1 234	1 316	1 287	1 220
6	Boliger	K.1
7	Erhvervsbygninger	K.1	182	227	226	229	230	224
8	Andre arter end bygninger	K.1	968	957	1 008	1 087	1 057	996
Konto 3.3.: Andre ændringer i status⁵								
1	Faste aktiver	K.7, K.11.1, K.11.2	4	726	737	11	-709	1
2	Boliger	K.7, K.11.1, K.11.2	0	0	0	0	0	0
3	Erhvervsbygninger	K.7, K.11.1, K.11.2	61	786	766	10	-654	14
4	Andre arter end bygninger	K.7, K.11.1, K.11.2	-57	-60	-29	1	-55	-13
Konto 4.3: Ikke-finansiell ultimostatuskonto, faste aktiver								
1	Faste aktiver, nettobeholdning	AN.11	8 491	8 951	9 977	9 841	8 959	8 760
2	Boliger	AN.1111
3	Erhvervsbygninger	AN.11121	4 671	5 269	5 834	5 662	4 816	4 632
4	Andre arter end bygninger	AN.11122, AN.1113, AN.1114, AN.112	3 820	3 682	4 143	4 179	4 143	4 129

⁴ Nettoanskaffelse af værdigenstande og Lagerforøgelser er ikke indeholdt i faste bruttoinvesteringer. ⁵ Omfatter andre mængdemæssige ændringer og omvurderinger. ⁶ For de foreløbige år kan der forekomme versionsmæssige forskelle mht. investeringerne anvendt i kapitalapparatberegningerne og de nygældende. Den normale sammenhæng mellem beholdninger og strømme vil derfor muligvis ikke være opfyldt. Se afsnit 8.2.4.

TRANSLATION - ⁴ Purchase of valuables, net and changes in inventories are not included in gross fixed capital formation. ⁵ Include other volume changes and revaluations. ⁶ Some differences in the versions of gross fixed capital formation used in the capital stock estimation and the current published may be found for the provisional years. As a consequence, the standard connection between stocks and flows may not be satisfied.

Tabel 5.5 Offentlig forvaltning og service
General government

	ENS-kode	2004	2005	2006	2007	2008*	2009*	
———— løbende priser, mio. kr./current prices, mill. dkk. ————								
Konto 1 : Produktion								
1	Produktion	P.1	412 016	426 701	446 728	462 893	488 618	521 161
2	Markedsmæssig produktion	P.11	43 010	45 354	46 882	46 899
3	Produktion til eget brug	P.12	1 009	898	927	1 097
4	Anden ikke-markedsmæssig produktion	P.13	367 997	380 449	398 919	414 897
5	Forbrug i produktionen	P.2	124 840	132 681	141 658	149 930	159 567	170 551
6	Bruttoværditilvækst (1÷5)	B.1g	287 177	294 020	305 070	312 963	329 052	350 609
7	Forbrug af fast realkapital	K.1	28 126	29 103	29 525	31 397	32 608	32 494
8	Nettoværditilvækst (6÷7)	B.1n	259 051	264 917	275 546	281 566	296 444	318 116
Konto 2.1.1 : Indkomstdannelse								
1	Bruttoværditilvækst	B.1g	287 177	294 020	305 070	312 963	329 052	350 609
2	Andre produktionsskatter minus -subsider	D.29-D.39	-2 205	-2 484	-2 549	-2 648	-2 837	-4 159
3	Andre produktionsskatter, udgift	D.29	2 188	2 158	2 399	2 516	3 086	2 862
4	Andre produktionssubsidier, indtægt	D.39	4 393	4 642	4 947	5 164	5 922	7 021
5	Bruttofaktorindkomst, BFI (1÷2)		289 382	296 504	307 619	315 610	331 888	354 768
6	Aflønning af ansatte (residente producenters udgifter)	D.1	261 257	267 399	278 094	284 214	299 281	322 274
7	Bruttooverskud af produktionen (5÷6)¹	B.2g	28 125	29 105	29 525	31 397	32 608	32 494
Konto 2.1.2: Allokering af primær indkomst								
1	Bruttooverskud af produktionen	B.2g	28 125	29 105	29 525	31 397	32 608	32 494
2	Produktions- og importskatter	D.2	255 299	274 009	291 299	300 507	298 512	279 150
3	Produktskatter	D.21	228 844	247 264	262 972	270 260	265 556	245 371
4	Moms	D.211	143 277	155 463	168 276	176 114	176 226	168 370
5	Produktskatter undtagen moms og told mv.	D.2122+D.214	85 567	91 800	94 695	94 146	89 329	77 000
6	Andre produktionsskatter, indtægt	D.29	26 455	26 746	28 327	30 247	32 956	33 780
7	Subsidier	D.3	32 967	34 828	35 579	37 268	38 350	43 403
8	Produktsubsidier	D.31	11 532	12 353	13 045	13 619	14 332	15 131
9	Andre produktionssubsidier	D.39	21 434	22 475	22 534	23 649	24 018	28 272
10	Formueindkomst, netto	D.4	-10 472	-6 746	-985	2 320	10 713	937
11	Formueindkomst, indtægt	D.4	35 306	33 419	35 536	36 579	42 495	38 289
12	Formueindkomst, udgift	D.4	45 778	40 165	36 522	34 260	31 781	37 352
13	Renter, nationalregnskabsmæssige ² , netto	D.41	-26 710	-22 453	-17 772	-13 590	-7 818	-11 638
14	Renter, nationalregnskabsmæssige ² , indtægt	D.41	19 068	17 712	18 750	20 670	23 964	25 714
15	Renter, nationalregnskabsmæssige ² , udgift	D.41	45 778	40 165	36 522	34 260	31 781	37 352
16	Jordrente mv., netto	D.45	5 436	8 133	9 844	8 812	11 614	6 437
17	Jordrente mv., indtægt	D.45	5 436	8 133	9 844	8 812	11 614	6 437
18	Jordrente mv., udgift	D.45	-	-	-	-	-	-
19	Udloddet selskabsudbytte, indtægt	D.42	10 802	7 574	6 943	7 097	6 917	6 137
20	Primær bruttoindkomst (1+2÷7+10)¹	B.5g	239 985	261 540	284 259	296 955	303 483	269 178
Memopost :								
1	Renter, netto før FISIM korrektion		-26 575	-22 255	-18 016	-13 808	-7 991	-11 880
2	Renter, indtægter før FISIM korrektion		18 823	17 627	18 667	20 670	23 964	25 714
3	Renter, udgifter før FISIM korrektion		45 398	39 882	36 683	34 478	31 955	37 595
Konto 2.2 : Fordeling af sekundær indkomst								
1	Primær bruttoindkomst	B.5g	239 985	261 540	284 259	296 955	303 483	269 178
2	Løbende indkomst- og formueskatter mv., indtægt	D.5	442 302	490 205	496 950	506 701	515 147	496 659
3	Bidrag til sociale ordninger, indtægt	D.61	30 685	31 343	31 554	31 493	31 661	32 062
4	Faktiske bidrag til sociale ordninger, indtægt	D.611	17 732	17 793	17 610	17 462	17 413	17 060
5	Imputerede bidrag til sociale ordninger, indtægt	D.612	12 953	13 549	13 944	14 031	14 248	15 002
6	Andre løbende overførsler, indtægt	D.7	11 610	11 487	12 197	11 335	12 823	13 297
7	Løbende internationalt samarbejde, indtægt	D.74	1 910	1 160	744	940	1 572	2 014
8	Diverse løbende overførsler, indtægt	D.75	9 700	10 327	11 453	10 395	11 251	11 284
9	I alt bruttoindtægter (1+2+3+6)		724 582	794 575	824 960	846 484	863 114	811 197
10	Sociale ydelser undt. sociale overførsler i naturalier, udgift	D.62	251 036	255 265	254 704	257 095	262 594	283 643
11	Andre løbende overførsler, udgift	D.7	35 695	36 639	39 383	39 817	40 083	43 078
12	Løbende internationalt samarbejde, udgift	D.74	20 722	21 373	22 923	23 991	23 711	23 618
13	Diverse løbende overførsler, udgift	D.75	14 973	15 266	16 460	15 826	16 373	19 460
14	I alt bruttoudgifter (10+11)		286 731	291 903	294 087	296 912	302 678	326 721
15	Disponibel bruttoindkomst (9÷14)¹	B.6g	437 851	502 671	530 872	549 572	560 437	484 476

¹ Den tilhørende nettostørrelse fremkommer ved at fratække forbrug af fast realkapital (lb. nr. 7 i konto 1). ² De nationalregnskabsmæssige renteopgørelser afviger betydeligt fra sædvanlige regnskabsmæssige opgørelser. Det skyldes især nationalregnskabsbehandlingen af indirekte målte finansielle formidlingstjenester (FISIM), jf. tekstafsnit 5.3

TRANSLATION - ¹ The corresponding net aggregate is derived by subtracting consumption of fixed capital (line 7 in account 1). ² The calculation of interest in the national accounts deviates considerably from the calculations normally seen in business accounts. This is primarily due to the treatment of indirectly measured financial intermediation services (FISIM), see text section 5.3

Tabel 5.5 (fortsat) Offentlig forvaltning og service
General government

	ENS-kode	2004	2005	2006	2007	2008*	2009*	
———— løbende priser, mio. kr./current prices, mill. dkk. ————								
Konto 2.3 : Indkomstfordeling via naturalieydelse								
1	Disponibel bruttoindkomst	B.6g	437 851	502 671	530 872	549 572	560 437	484 476
2	Sociale overførsler i naturalier, udgift	D.63	272 295	280 566	294 587	308 729	331 804	355 842
3	Korrigeret disponibel bruttoindkomst (1÷2) ¹	B.7g	165 556	222 106	236 285	240 843	228 632	128 634
Konto 2.4.1 : Anvendelse af disponibel indkomst								
1	Disponibel bruttoindkomst	B.6g	437 851	502 671	530 872	549 572	560 437	484 476
2	Forbrugsudgift	P.3	389 028	402 509	422 604	439 979	464 773	496 302
3	Individuel forbrugsudgift	P.31	272 295	280 566	294 587	308 729	331 804	355 842
4	Kollektiv forbrugsudgift	P.32	116 734	121 943	128 017	131 250	132 969	140 460
5	Bruttoopsparing (1÷2) ¹	B.8g	48 822	100 163	108 268	109 593	95 663	-11 827
Konto 2.4.2 : Anvendelse af korrigeret disp. indkomst								
1	Korrigeret disponibel bruttoindkomst	B.7g	165 556	222 106	236 285	240 843	228 632	128 634
2	Faktisk kollektivt forbrug	P.42	116 734	121 943	128 017	131 250	132 969	140 460
3	Bruttoopsparing (1÷2) ¹	B.8g	48 822	100 163	108 268	109 593	95 663	-11 827
Konto 3.1 : Kapital								
1	Bruttoopsparing	B.8g	48 822	100 163	108 268	109 593	95 663	-11 827
2	Kapitaloverførsler, netto	D.9	6 100	3 417	4 369	4 222	-4 166	-113
3	Modtagne kapitaloverførsler	D.9	12 158	9 947	11 299	10 316	10 772	8 064
4	Kapitalkatter, indtægt	D.91	3 330	3 202	3 478	3 902	4 762	3 697
5	Investeringsstilskud, indtægt	D.92	3 267	3 737	1 043	3 899	3 162	1 910
6	Andre kapitaloverførsler, indtægt	D.99	5 560	3 008	6 779	2 515	2 849	2 457
7	Betalte kapitaloverførsler	D.9	6 057	6 531	6 930	6 094	14 938	8 177
8	Investeringsstilskud, udgift	D.92	1 463	1 697	1 791	1 026	1 172	1 881
9	Andre kapitaloverførsler, udgift	D.99	4 595	4 833	5 138	5 068	13 766	6 295
10	Ændr. i nettoformue forårsag. af opsp. og kap. overf (1+2)	B.10.1	54 923	103 579	112 637	113 815	91 498	-11 939
11	Faste bruttoinvesteringer mv. ³	P.51+P.53	27 243	27 343	31 747	31 846	33 059	33 840
12	Lagerforøgelse	P.52	3	-576	109	82	-	-
13	Anskaff. af ikke-finansielle ikke-producerede aktiver, netto	K.2	-52	-752	-1 490	529	1 556	762
14	Fordringerserhvervelse, netto (10÷11÷12÷13)	B.9	27 729	77 564	82 272	81 358	56 883	-46 541
Konto 3.2: Finansiell (transaktions-) konto								
1	Fordringerserhvervelse, netto (2 ÷ 10)	B.9	27 729	77 564	82 272	81 358	56 883	-46 541
2	Finansielle aktiver (3+4+5+6+7+8+9)	AF	13 121	-18 309	67 040	14 614	159 527	69 471
3	Monetært guld og særlige trækningsrettigheder	F.1	-	-	-	-	-	-
4	Sedler og mønt samt indskud	F.2	27 934	-8 023	64 399	17 989	146 869	-76 797
5	Værdipapirer undtagen aktier	F.3	1 283	-4 190	-4 013	3 351	-27 632	55 784
6	Lån	F.4	7 702	9 368	11 049	13 984	34 483	38 571
7	Aktier og andre ejerandelsbeviser	F.5	-15 430	4 957	-1 229	7 966	-2 032	1 867
8	Forsikringstekniske reserver	F.6	23	29	-30	48	-41	8
9	Andre forfaldne ikke-betalte mellemværender	F.7	-8 392	-20 450	-3 136	-28 724	7 880	50 039
10	Finansielle passiver (11+12+13+14+15+16+17)	F	-14 608	-95 873	-15 232	-66 744	102 644	116 011
11	Monetært guld og særlige trækningsrettigheder	F.1	-	-	-	-	-	-
12	Sedler og mønt samt indskud	F.2	339	724	771	209	885	324
13	Værdipapirer undtagen aktier	F.3	-4 456	-84 197	-69 973	-66 099	96 700	73 848
14	Lån	F.4	7 900	4 333	6 604	24 304	7 489	5 325
15	Aktier og andre ejerandelsbeviser	F.5	-	-	-	-	-	-
16	Forsikringstekniske reserver	F.6	-	-	-	-	-	-
17	Andre forfaldne ikke-betalte mellemværender	F.7	-18 391	-16 732	47 367	-25 158	-2 430	36 514

³ Inklusiv anskaffelse minus afhændelser af værdigenstande.

TRANSLATION - ³ Including acquisitions less disposals of valuables

Tabel 5.5 (fortsat)

 Offentlig forvaltning og service
 General government

	ENS-kode	2004	2005	2006	2007	2008*	2009*	
———— løbende priser, mio. kr./current prices, mill. dkk. ————								
Konto 3.3: Konto for andre ændringer i finansiel status								
1	Finansielle aktiver (2+3+4+5+6+7+8)	AF	28 349	-14 562	19 898	2 511	24 799	-7 567
2	Monetært guld og særlige trækingsrettigheder	AF.1	-	-	-	-	-	-
3	Sedler og mønt samt indskud	AF.2	-	-	138	-	-	233
4	Værdipapirer undtagen aktier	AF.3	2 616	-2 015	-7 014	-3 737	2 243	2 459
5	Lån	AF.4	-	779	1 682	-657	2 074	265
6	Aktier og andre ejerandelsbeviser	AF.5	17 138	1 368	13 086	9 275	-18	-438
7	Forsikringstekniske reserver	AF.6	5	8	9	12	16	11
8	Andre forfaldne ikke-betalte mellemværender	AF.7	8 589	-14 701	11 997	-2 382	20 483	-10 098
9	Finansielle passiver (10+11+12+13+14+15+16)	AF	21 094	8 887	-29 233	-12 497	32 713	-10 043
10	Monetært guld og særlige trækingsrettigheder	AF.1	-	-	-	-	-	-
11	Sedler og mønt samt indskud	AF.2	-	-	-	-	-	-
12	Værdipapirer undtagen aktier	AF.3	23 546	1 153	-30 930	-15 735	21 086	-13 820
13	Lån	AF.4	-4 805	1 600	1 697	3 238	11 627	3 766
14	Aktier og andre ejerandelsbeviser	AF.5	-	-	-	-	-	-
15	Forsikringstekniske reserver	AF.6	-	-	-	-	-	-
16	Heraf husholdningers nettoformue i livsforsikrings- og pensionskassereserver	AF.61	-	-	-	-	-	-
17	Andre forfaldne ikke-betalte mellemværender	AF.7	2 353	6 133	-	-	-	10
Konto 4.3: Finansiel ultimostatuskonto								
1	Finansielle aktiver (2+3+4+5+6+7+8)	AF	781 731	748 860	835 798	852 924	1 037 250	1 099 153
2	Monetært guld og særlige trækingsrettigheder	AF.1	-	-	-	-	-	-
3	Sedler og mønt samt indskud	AF.2	78 563	70 540	135 078	153 067	299 935	223 371
4	Værdipapirer undtagen aktier	AF.3	172 478	166 272	155 244	154 857	129 469	187 712
5	Lån	AF.4	116 270	126 417	139 148	152 475	189 031	227 868
6	Aktier og andre ejerandelsbeviser	AF.5	229 183	235 508	247 366	264 607	262 558	263 986
7	Forsikringstekniske reserver	AF.6	549	586	565	625	600	619
8	Andre forfaldne ikke-betalte mellemværender	AF.7	184 687	149 536	158 398	127 293	155 656	195 597
9	Finansielle passiver (10+11+12+13+14+15+16)	AF	998 783	911 798	867 333	788 092	923 449	1 029 417
10	Monetært guld og særlige trækingsrettigheder	AF.1	-	-	-	-	-	-
11	Sedler og mønt samt indskud	AF.2	11 593	12 316	13 088	13 297	14 182	14 506
12	Værdipapirer undtagen aktier	AF.3	749 302	666 258	565 355	483 522	601 307	661 335
13	Lån	AF.4	129 209	135 142	143 443	170 984	190 101	199 192
14	Aktier og andre ejerandelsbeviser	AF.5	-	-	-	-	-	-
15	Forsikringstekniske reserver	AF.6	-	-	-	-	-	-
16	Heraf husholdningers nettoformue i livsforsikrings- og pensionskassereserver	AF.61	-	-	-	-	-	-
17	Andre forfaldne ikke-betalte mellemværender	AF.7	108 680	98 081	145 448	120 289	117 860	154 385
18	Finansielle aktiver, netto (1 ÷ 9)	BF.90	-217 053	-162 938	-31 535	64 831	113 800	69 735

Tabel 5.5 (fortsat)

Offentlig forvaltning og service
 General government

	ENS-kode	2004	2005	2006	2007	2008*	2009*	
———— løbende priser, mio. kr./current prices, mill. dkk. ————								
Faste aktiver								
Konto 3.1.2: Erhvervelse af faste aktiver								
1	Faste bruttoinvesteringer ^{4,6}	P.51	27 243	27 343	31 747	31 846	33 059	33 366
2	Boliger	AN.1111
3	Erhvervsbygninger	AN.11121	13 033	11 394	13 261	13 253	13 802	13 139
4	Andre arter end bygninger	AN.11122, AN.1113, AN.1114, AN.112	14 210	15 949	18 486	18 594	19 257	20 226
5	Forbrug af fast realkapital	K.1	28 126	29 103	29 525	31 397	32 608	32 494
6	Boliger	K.1
7	Erhvervsbygninger	K.1	11 753	12 426	11 781	12 790	13 512	13 562
8	Andre arter end bygninger	K.1	16 373	16 676	17 744	18 607	19 095	18 932
Konto 3.3.: Andre ændringer i status⁵								
1	Faste aktiver	K.7, K.11.1, K.11.2	13 330	23 182	35 932	30 554	12 123	-8 527
2	Boliger	K.7, K.11.1, K.11.2	0	0	0	0	0	0
3	Erhvervsbygninger	K.7, K.11.1, K.11.2	5 472	13 704	23 881	17 623	10 338	-3 113
4	Andre arter end bygninger	K.7, K.11.1, K.11.2	7 858	9 478	12 051	12 930	1 786	-5 413
Konto 4.3: Ikke-finansiel ultimostatuskonto, faste aktiver								
1	Faste aktiver, nettobeholdning	AN.11	531 689	553 112	591 266	622 269	634 844	627 189
2	Boliger	AN.1111
3	Erhvervsbygninger	AN.11121	285 251	297 923	323 284	341 370	351 997	348 461
4	Andre arter end bygninger	AN.11122, AN.1113, AN.1114, AN.112	246 439	255 189	267 982	280 899	282 847	278 728

⁴ Nettoanskaffelse af værdigenstande og Lagerforøgelse er ikke indeholdt i faste bruttoinvesteringer. ⁵ Omfatter andre mængdemæssige ændringer og omvurderinger. ⁶ For de foreløbige år kan der forekomme versionsmæssige forskelle mht. investeringerne anvendt i kapitalapparatberegningerne og de nygældende. Den normale sammenhæng mellem beholdninger og strømme vil derfor muligvis ikke være opfyldt. Se afsnit 8.2.4.

TRANSLATION - ⁴ Purchase of valuables, net and changes in inventories are not included in gross fixed capital formation. ⁵ Include other volume changes and revaluations. ⁶ Some differences in the versions of gross fixed capital formation used in the capital stock estimation and the current published may be found for the provisional years. As a consequence, the standard connection between stocks and flows may not be satisfied.

Tabel 5.6

Husholdninger samt non-profit institutioner rettet mod hush. (NPISH)

Households and non-profit institutions serving households (NPISH)

	ENS-kode	2004	2005	2006	2007	2008*	2009*	
—— løbende priser, mio. kr./current prices, mill. dkk. ——								
Konto 1 : Produktion								
1	Produktion	P.1	302 903	312 790	326 313	341 297	345 505	327 298
2	Markedsmæssig produktion	P.11	202 938	207 058	214 118	222 973
3	Produktion til eget brug	P.12	89 219	94 167	100 574	105 782
4	Anden ikke-markedsmæssig produktion	P.13	10 746	11 565	11 621	12 542
5	Forbrug i produktionen	P.2	122 055	128 957	140 362	154 925	157 142	141 444
6	Bruttoværditilvækst (1÷5)	B.1g	180 848	183 833	185 950	186 373	188 363	185 855
7	Forbrug af fast realkapital	K.1	57 522	58 960	63 163	67 707	71 158	71 880
8	Nettoværditilvækst (6÷7)	B.1n	123 326	124 873	122 788	118 665	117 204	113 975
Konto 2.1.1 : Indkomstdannelse								
1	Bruttoværditilvækst	B.1g	180 848	183 833	185 950	186 373	188 363	185 855
2	Andre produktionsskatter minus -subsidier	D.29-D.39	1 867	-1 926	-1 296	-1 223	739	-598
3	Andre produktionsskatter, udgift	D.29	9 819	9 992	10 730	11 312	12 082	12 466
4	Andre produktionssubsidier, indtægt	D.39	7 952	11 918	12 026	12 535	11 343	13 064
5	Bruttofaktorindkomst, BFI (1÷2)		178 981	185 760	187 246	187 596	187 624	186 453
6	Aflønning af ansatte (residente producenters udgifter)	D.1	46 828	49 111	50 848	51 791	54 902	53 483
7	Bruttooverskud af produktionen (5÷6)¹	B.2g+B.3g	132 153	136 648	136 398	135 804	132 722	132 970
Konto 2.1.2: Allokering af primær indkomst								
1	Bruttooverskud af produktionen	B.2g+B.3g	132 153	136 648	136 398	135 804	132 722	132 970
2	Aflønning af ansatte (modtaget af residente lønmodtagere)	D.1	784 556	819 917	866 650	917 401	966 492	959 136
3	Løn (modtaget af residente lønmodtagere)	D.11	721 694	751 013	790 647	835 708	880 960	870 693
4	Arbejdsgiverbidrag til sociale ordninger	D.12	62 862	68 904	76 002	81 693	85 532	88 443
5	Faktiske arbejdsgiverbidrag til sociale ordninger	D.121	49 909	55 420	62 372	67 897	71 679	73 814
6	Imputerede arbejdsgiverbidrag til sociale ordninger	D.122	12 953	13 484	13 631	13 797	13 853	14 629
7	Formueindkomst, netto	D.4	20 086	25 603	35 293	22 437	13 066	-5 565
8	Formueindkomst, indtægt	D.4	92 528	95 751	114 631	123 767	134 625	104 146
9	Formueindkomst, udgift	D.4	72 442	70 148	79 338	101 330	121 558	109 711
10	Renter, nationalregnskabsmæssige ² , netto	D.41	-50 397	-49 030	-52 392	-66 450	-77 964	-80 475
11	Renter, nationalregnskabsmæssige ² , indtægt	D.41	20 068	19 329	24 982	32 916	41 631	27 273
12	Renter, nationalregnskabsmæssige ² , udgift	D.41	70 465	68 359	77 375	99 367	119 595	107 747
13	Formueindkomst henført til forsikringstagere, indtægt	D.44	50 425	54 815	57 552	60 635	60 545	59 798
14	Jordrente mv., netto	D.45	-	-	-	-	-	-
15	Jordrente mv., indtægt	D.45	1 977	1 789	1 963	1 963	1 963	1 963
16	Jordrente mv., udgift	D.45	1 977	1 789	1 963	1 963	1 963	1 963
17	Udloddet selskabsudbytte, indtægt	D.42	20 058	19 818	30 133	28 253	30 486	15 112
18	Primær bruttoindkomst (1+2+7)¹	B.5g	936 795	982 168	1 038 340	1 075 642	1 112 280	1 086 541
Memopost :								
1	Renter, netto før FISIM korrektion		-71 300	-69 497	-73 259	-89 061	-86 700	-92 007
2	Renter, indtægter før FISIM korrektion		15 224	15 319	20 187	32 916	41 631	27 273
3	Renter, udgifter før FISIM korrektion		86 524	84 817	93 446	121 978	128 331	119 279
Konto 2.2 : Fordeling af sekundær indkomst								
1	Primær bruttoindkomst	B.5g	936 795	982 168	1 038 340	1 075 642	1 112 280	1 086 541
2	Sociale ydelser undtagen sociale overførsler i naturalier, indtægt	D.62	291 779	298 743	306 680	313 145	318 146	342 888
3	Andre løbende overførsler, indtægt	D.7	34 403	31 379	33 004	32 845	35 136	37 017
4	Skadesforsikringsstatninger, indtægt	D.72	19 077	19 009	19 581	19 538	21 616	23 435
5	Diverse løbende overførsler, indtægt	D.75	15 326	12 370	13 422	13 307	13 520	13 582
6	I alt bruttoindtægter (1+2+3)		1 262 978	1 312 291	1 378 024	1 421 631	1 465 562	1 466 446
7	Løbende indkomst- og formueskatter mv., udgift	D.5	394 444	426 456	422 565	439 061	453 672	452 403
8	Bidrag til sociale ordninger, udgift	D.61	125 956	123 717	161 398	175 651	178 172	176 799
9	Faktiske bidrag til sociale ordninger, udgift	D.611	113 004	110 168	147 454	161 620	163 924	161 797
10	Imputerede bidrag til sociale ordninger, udgift	D.612	12 953	13 549	13 944	14 031	14 248	15 002
11	Andre løbende overførsler, udgift	D.7	40 451	34 599	37 241	36 015	37 847	38 740
12	Skadesforsikringspræmier, netto (betalte)	D.71	19 077	19 009	19 581	19 538	21 616	23 435
13	Diverse løbende overførsler, udgift	D.75	21 374	15 590	17 659	16 478	16 232	15 305
14	I alt bruttoudgifter (7+8+11)		560 851	584 772	621 204	650 728	669 691	667 942
15	Disponibel bruttoindkomst (6 ÷ 14)¹	B.6g	702 126	727 518	756 820	770 904	795 870	798 504
Konto 2.3 : Indkomstomfordeling via naturalieydelse								
1	Disponibel bruttoindkomst	B.6g	702 126	727 518	756 820	770 904	795 870	798 504
2	Sociale overførsler i naturalier, indtægt	D.63	272 295	280 566	294 587	308 729	331 804	355 842
3	Korrigeret disponibel bruttoindkomst (1+2)¹	B.7g	974 421	1 008 084	1 051 407	1 079 633	1 127 674	1 154 346

¹ Den tilhørende nettostørrelse fremkommer ved at fratække forbrug af fast realkapital (lb. nr. 7 i konto 1). ² De nationalregnskabsmæssige renteopgørelser afviger betydeligt fra sædvanlige regnskabsmæssige opgørelser. Det skyldes især nationalregnskabsbehandlingen af indirekte målte finansielle formidlingstjenester (FISIM), jf. tekstafsnit 5.3.

TRANSLATION - ¹ The corresponding net aggregate is derived by subtracting consumption of fixed capital (line 7 in account 1). ² The calculation of interest in the national accounts deviates considerably from the calculations normally seen in business accounts. This is primarily due to the treatment of indirectly measured financial intermediation services (FISIM), see text section 5.3.

Tabel 5.6 (fortsat) Husholdninger samt non-profit institutioner rettet mod hush. (NPISH)
Households and non-profit institutions serving households (NPISH)

	ENS-kode	2004	2005	2006	2007	2008*	2009*	
— løbende priser, mio. kr./current prices, mill. dkk. —								
Konto 2.4.1 : Anvendelse af disponibel indkomst								
1	Disponibel bruttoindkomst	B.6g	702 126	727 518	756 820	770 904	795 870	798 504
2	Korr. for ændr. i husholdningernes nettoformue i pensionskassereserver, indtægt	D.8	53 223	46 344	75 083	85 916	88 943	83 282
3	Forbrugsudgift	P.3	707 214	745 139	786 583	820 408	840 290	813 585
4	Individuel forbrugsudgift	P.31	707 214	745 139	786 583	820 408	840 290	813 585
5	Bruttoopsparing (1+2÷3) ¹	B.8g	48 135	28 723	45 321	36 412	44 524	68 201
Konto 2.4.2 : Anvendelse af korrigeret disponibel indkomst								
1	Korrigeret disponibel bruttoindkomst	B.7g	974 421	1 008 084	1 051 407	1 079 633	1 127 674	1 154 346
2	Korr. for ændr. i husholdningernes nettoformue i pensionskassereserver, indtægt	D.8	53 223	46 344	75 083	85 916	88 943	83 282
3	Faktisk individuelt forbrug	P.41	979 508	1 025 705	1 081 170	1 129 137	1 172 094	1 169 427
4	Bruttoopsparing (1+2÷3) ¹	B.8g	48 135	28 723	45 321	36 412	44 524	68 201
Konto 3.1 : Kapital								
1	Bruttoopsparing	B.8g	48 135	28 723	45 321	36 412	44 524	68 201
2	Kapitaloverførsler, netto	D.9	-1 011	2 271	383	-763	7 049	-530
3	Modtagne kapitaloverførsler	D.9	3 687	6 607	5 006	4 485	13 191	4 968
4	Investeringsstilskud, indtægt	D.92	177	396	418	124	204	223
5	Andre kapitaloverførsler, indtægt	D.99	3 510	6 211	4 588	4 360	12 987	4 745
6	Betalte kapitaloverførsler	D.9	4 698	4 336	4 624	5 248	6 142	5 498
7	Kapitalskatte, udgift	D.91	3 330	3 202	3 478	3 902	4 762	3 697
8	Investeringsstilskud, udgift	D.92	-	-	-	-	-	-
9	Andre kapitaloverførsler, udgift	D.99	1 368	1 134	1 146	1 346	1 380	1 801
10	Ændringer i nettoformue forårsaget af opsp. og kapitaloverf. (1+2)	B.10.1	47 124	30 994	45 703	35 649	51 572	67 672
11	Faste bruttoinvesteringer mv. ³	P.51+P.53	71 238	89 598	106 561	112 579	111 458	88 146
12	Lagerforøgelse	P.52	1 723	3 589	375	3 940	1 304	178
13	Anskaffelse af ikke-finansielle ikke-producerede aktiver, netto	K.2	26	376	727	-264	-778	-381
14	Fordringserhvervelse, netto (10÷11÷12÷13)	B.9	-25 863	-62 569	-61 960	-80 606	-60 412	-20 272
Konto 3.2: Finansiell (transaktions-) konto								
1	Fordringserhvervelse, netto (2÷10)	B.9	-25 863	-62 570	-61 960	-80 606	-60 412	-20 272
2	Finansielle aktiver (3+4+5+6+7+8+10)	F	126 709	122 416	162 461	181 758	46 118	92 630
3	Monetært guld og særlige trækningsrettigheder	F.1	-	-	-	-	-	-
4	Sedler og mønt samt indskud	F.2	39 097	64 119	45 679	59 057	1 850	19 213
5	Værdipapirer undtagen aktier	F.3	2 967	-749	7 082	8 688	2 710	-11 320
6	Lån	F.4	13	20	-29	5	-81	68
7	Aktier og andre ejerandelsbeviser	F.5	28 135	2 438	41 989	15 325	-30 916	2 948
8	Forsikringstekniske reserver	F.6	58 739	48 814	65 781	81 125	80 542	77 724
9	Heraf husholdningens nettoformue i livsforsikrings- og pensionskassereserver	F.61	49 943	43 908	63 403	78 003	80 850	75 318
10	Andre forfaldne ikke-betalte mellemværender	F.7	-2 242	7 775	1 958	17 557	-7 987	3 997
11	Finansielle passiver (12+13+14+15+16+17+18)	F	152 572	184 986	224 421	262 363	106 530	112 903
12	Monetært guld og særlige trækningsrettigheder	F.1	-	-	-	-	-	-
13	Sedler og mønt samt indskud	F.2	-	-	-	-	-	-
14	Værdipapirer undtagen aktier	F.3	-523	-1 896	1 353	2 240	1 064	3 536
15	Lån	F.4	136 420	215 920	207 708	227 388	133 144	77 892
16	Aktier og andre ejerandelsbeviser	F.5	-	-	-	-	-	-
17	Forsikringstekniske reserver	F.6	-	-	-	-	-	-
18	Andre forfaldne ikke-betalte mellemværender	F.7	16 675	-29 038	15 361	32 735	-27 677	31 475

³ Inklusiv anskaffelse minus afhændelse af værdigenstande.

TRANSLATION - ³ Including acquisitions less disposals of valuables.

Tabel 5.6 (fortsat)

Husholdninger samt non-profit institutioner rettet mod hush. (NPISH)
 Households and non-profit institutions serving households (NPISH)

	ENS-kode	2004	2005	2006	2007	2008*	2009*	
løbende priser, mio. kr./current prices, mill. dkk.								
Konto 3.3: Konto for andre ændringer i finansiel status								
1	Finansielle aktiver (2+3+4+5+6+7+9)	AF	244 947	477 344	193 842	-41 854	-533 422	239 184
2	Monetært guld og særlige trækningsrettigheder	AF.1	-	-	-	-	-	-
3	Sedler og mønt samt indskud	AF.2	10 877	21 809	6 184	594	-16 485	5 833
4	Værdipapirer undtagen aktier	AF.3	1 867	2	-2 192	769	-4 602	4 054
5	Lån	AF.4	2	2	2	-	-	-
6	Aktier og andre ejerandelsbeviser	AF.5	136 985	289 468	190 189	4 997	-499 909	171 177
7	Forsikringstekniske reserver	AF.6	95 216	166 062	-341	-48 214	-12 425	58 120
8	Heraf husholdningers nettoformue i livsforsikrings- og pensionskassereserver	F.61	94 810	165 396	-1 146	-49 205	-13 796	57 165
9	Andre forfaldne ikke-betalte mellemværender	AF.7	-	-	-	-	-	-
10	Finansielle passiver (11+12+13+14+15+16)	AF	3 859	-10 693	-16 295	-35 935	15 948	-1 810
11	Monetært guld og særlige trækningsrettigheder	AF.1	-	-	-	-	-	-
12	Sedler og mønt samt indskud	AF.2	-	-	-	-	-	-
13	Værdipapirer undtagen aktier	AF.3	-487	-542	-487	-89	-497	-462
14	Lån	AF.4	5 219	-10 053	-22 468	-26 493	7 190	18 438
15	Aktier og andre ejerandelsbeviser	AF.5	-	-	-	-	-	-
16	Forsikringstekniske reserver	AF.6	-	-	-	-	-	-
17	Andre forfaldne ikke-betalte mellemværender	AF.7	-874	-97	6 660	-9 353	9 254	-19 786
Konto 4.3: Finansiel ultimostatuskonto								
1	Finansielle aktiver (2+3+4+5+6+7+8+9)	AF	2 967 496	3 567 257	3 923 560	4 063 464	3 576 160	3 907 975
2	Monetært guld og særlige trækningsrettigheder	AF.1	-	-	-	-	-	-
3	Sedler og mønt samt indskud	AF.2	631 089	717 017	768 881	828 532	813 898	838 944
4	Værdipapirer undtagen aktier	AF.3	182 773	182 026	186 916	196 373	194 481	187 215
5	Lån	AF.4	177	199	172	177	97	164
6	Aktier og andre ejerandelsbeviser	AF.5	709 016	1 000 922	1 233 100	1 253 422	722 597	896 722
7	Forsikringstekniske reserver	AF.6	1 400 216	1 615 092	1 680 532	1 713 443	1 781 559	1 917 403
8	Heraf husholdningers nettoformue i livsforsikrings- og pensionskassereserver	F.61	1 340 744	1 550 047	1 612 304	1 641 102	1 708 157	1 840 640
9	Andre forfaldne ikke-betalte mellemværender	AF.7	44 226	52 001	53 959	71 516	63 529	67 526
10	Finansielle passiver (11+12+13+14+15+16+17)	AF	1 767 907	1 942 200	2 150 326	2 376 754	2 499 232	2 610 325
11	Monetært guld og særlige trækningsrettigheder	AF.1	-	-	-	-	-	-
12	Sedler og mønt samt indskud	AF.2	-	-	-	-	-	-
13	Værdipapirer undtagen aktier	AF.3	17 645	15 207	16 073	18 224	18 791	21 865
14	Lån	AF.4	1 589 465	1 795 331	1 980 570	2 181 466	2 321 800	2 418 129
15	Aktier og andre ejerandelsbeviser	AF.5	-	-	-	-	-	-
16	Forsikringstekniske reserver	AF.6	-	-	-	-	-	-
17	Andre forfaldne ikke-betalte mellemværender	AF.7	160 797	131 662	153 682	177 064	158 642	170 331
18	Finansielle aktiver, netto (1 ÷ 9)	BF.90	1 199 590	1 625 057	1 773 235	1 686 710	1 076 928	1 297 650

Tabel 5.6 (fortsat)

Husholdninger samt non-profit institutioner rettet mod hush. (NPISH)
 Households and non-profit institutions serving households (NPISH)

	ENS-kode	2004	2005	2006	2007	2008*	2009*	
———— løbende priser, mio. kr./current prices, mill. dkk. ————								
Faste aktiver								
Konto 3.1.2: Erhvervelse af faste aktiver								
1	Faste bruttoinvesteringer ^{4,6}	P.51	69 172	87 276	103 895	109 903	107 517	85 531
2	Boliger	AN.1111	44 500	56 932	68 578	69 224	67 097	56 985
3	Erhvervsbygninger	AN.11121	6 903	10 233	10 814	14 377	15 574	9 362
4	Andre arter end bygninger	AN.11122, AN.1113, AN.1114, AN.112	17 769	20 111	24 503	26 302	24 847	19 184
5	Forbrug af fast realkapital	K.1	57 522	58 960	63 163	67 707	71 158	71 880
6	Boliger	K.1	31 117	32 501	35 030	37 794	40 115	41 032
7	Erhvervsbygninger	K.1	8 607	8 436	9 236	9 650	10 104	10 196
8	Andre arter end bygninger	K.1	17 797	18 023	18 897	20 264	20 940	20 652
Konto 3.3.: Andre ændringer i status⁵								
1	Faste aktiver	K.7, K.11.1, K.11.2	18 387	20 207	92 318	75 354	17 395	-8 596
2	Boliger	K.7, K.11.1, K.11.2	11 533	21 763	76 469	61 799	15 312	-6 116
3	Erhvervsbygninger	K.7, K.11.1, K.11.2	1 244	2 033	13 746	10 697	2 473	-1 003
4	Andre arter end bygninger	K.7, K.11.1, K.11.2	5 610	-3 589	2 103	2 858	-391	-1 476
Konto 4.3: Ikke-finansiell ultimostatuskonto, faste aktiver								
1	Faste aktiver, nettobeholdning	AN.11	1 556 370	1 604 893	1 737 943	1 855 493	1 909 247	1 914 303
2	Boliger	AN.1111	1 144 006	1 190 199	1 300 216	1 393 447	1 435 740	1 445 577
3	Erhvervsbygninger	AN.11121	265 379	269 210	284 534	299 958	307 902	306 065
4	Andre arter end bygninger	AN.11122, AN.1113, AN.1114, AN.112	146 985	145 483	153 193	162 089	165 605	162 661

⁴ Nettoanskaffelse af værdigenstande og Lagerforøgelse er ikke indeholdt i faste bruttoinvesteringer. ⁵ Omfatter andre mængdemæssige ændringer og omvurderinger. ⁶ For de foreløbige år kan der forekomme versionsmæssige forskelle mht. investeringerne anvendt i kapitalapparatberegningerne og de nygældende. Den normale sammenhæng mellem beholdninger og strømme vil derfor muligvis ikke være opfyldt. Se afsnit 8.2.4.

TRANSLATION - ⁴ Purchase of valuables, net and changes in inventories are not included in gross fixed capital formation. ⁵ Include other volume changes and revaluations. ⁶ Some differences in the versions of gross fixed capital formation used in the capital stock estimation and the current published may be found for the provisional years. As a consequence, the standard connection between stocks and flows may not be satisfied.

Tabel 5.7

Udlandet
Rest of the world

	ENS-kode	2004	2005	2006	2007	2008*	2009*	
løbende priser, mio. kr./current prices, mill. dkk.								
Konto 1: Udlandskonto for varer og tjenester								
1	Import	P.7	593 572	681 203	797 745	846 518	903 826	729 637
2	Import af varer	P.71	406 165	460 193	530 919	556 212	593 560	459 625
3	Import af tjenester	P.72	187 407	221 010	266 826	290 306	310 265	270 012
4	Eksp.ort	P.6	665 004	757 006	849 602	885 241	958 976	792 839
5	Eksp.ort af varer	P.61	445 930	495 190	538 977	547 867	582 952	491 090
6	Eksp.ort af tjenester	P.62	219 074	261 816	310 625	337 374	376 024	301 748
7	Vare- og tjenestebalance	B.11	-71 432	-75 803	-51 857	-38 723	-55 150	-63 202
Konto 2: Primære indkomster og løbende overførsler								
1	Vare- og tjenestebalance	B.11	-71 432	-75 803	-51 857	-38 723	-55 150	-63 202
2	Aflønning af ansatte	D.1	7 336	8 930	10 463	16 344	20 303	18 259
3	Skatter og afgifter	D.2	2 853	3 401	3 499	3 652	3 826	2 995
4	Formueindkomst	D.4	84 461	127 757	133 640	159 718	148 062	94 551
5	Renter	D.41	49 034	63 355	81 235	103 638	108 627	63 566
6	Udloddet selskabsudbytte	D.42	22 616	53 957	51 893	52 811	56 073	46 773
7	Reinvesteret indtjening på direkte udenlandske investeringer	D.43	12 174	10 300	-893	2 045	-18 109	-17 376
8	Formueindkomst henført til forsikringstagere	D.44	637	146	1 404	1 224	1 471	1 589
9	Indkomstskat	D.5	1 550	668	744	861	875	875
10	Bidrag til sociale ordninger	D.61	1 339	1 463	1 585	1 093	1 162	1 461
11	Sociale ydelser undtagen sociale overførsler i naturalier	D.62	1 006	2 152	2 401	2 636	2 933	3 057
12	Andre løbende overførsler	D.7	49 427	38 700	41 362	42 294	42 682	44 714
13	Skadesforsikringspræmier, netto	D.71	2 384	1 107	1 202	1 784	2 898	2 557
14	Skadesforsikringserstatninger	D.72	2 689	4 491	3 706	3 213	2 773	3 264
15	Løbende internationalt samarbejde	D.74	20 722	21 373	22 923	23 991	23 711	23 618
16	Diverse løbende overførsler	D.75	23 631	11 728	13 530	13 306	13 300	15 275
17	Indtægter i alt		76 540	107 269	141 837	187 875	164 692	102 710
18	Aflønning af ansatte	D.1	6 412	5 187	5 839	4 477	4 592	4 782
19	Subsidier	D.3	9 098	8 596	8 835	8 385	7 959	8 853
20	Formueindkomst	D.4	85 876	147 855	163 370	185 093	182 639	132 234
21	Renter	D.41	39 820	65 948	75 116	87 547	99 362	63 386
22	Udloddet selskabsudbytte	D.42	24 682	52 130	72 848	68 945	88 039	71 314
23	Reinvesteret indtjening på direkte udenlandske investeringer	D.43	21 166	29 568	15 284	28 295	-4 884	-2 588
24	Formueindkomst henført til forsikringstagere	D.44	208	210	121	305	121	121
25	Indkomstskat	D.5	2 935	3 617	4 041	4 184	5 043	4 465
26	Bidrag til sociale ordninger	D.61	190	739	819	1 145	1 516	1 745
27	Sociale ydelser undtagen sociale overførsler i naturalier	D.62	850	324	382	391	563	562
28	Andre løbende overførsler	D.7	15 372	8 088	7 144	7 248	8 567	9 097
29	Skadesforsikringspræmier, netto	D.71	2 689	4 491	3 706	3 213	2 773	3 264
30	Skadesforsikringserstatninger	D.72	2 384	1 107	1 202	1 784	2 898	2 557
31	Løbende internationalt samarbejde	D.74	1 910	1 160	744	940	1 572	2 014
32	Diverse løbende overførsler	D.75	8 388	1 329	1 492	1 310	1 324	1 262
33	Udgifter i alt		120 734	174 407	190 430	210 924	210 879	161 738
34	B.12 Løbende saldo (17÷33)	B.12	-44 193	-67 138	-48 593	-23 048	-46 186	-59 027
Memopost:								
1	Renter, netto før FISIM korrektion		12 152	3 833	14 420	19 858	9 918	3 345
2	Renter, indtægter før FISIM korrektion		51 770	66 238	85 017	107 681	113 001	69 013
3	Renter, udgifter før FISIM korrektion		39 618	62 405	70 597	87 823	103 083	65 668
Konto 3.1: Kapital								
1	Løbende saldo	B.12	-44 193	-67 138	-48 593	-23 048	-46 186	-59 027
2	Kapitaloverførsler, indtægt	D.9	2 120	1 757	1 762	1 659	1 854	2 704
3	Investeringsstilskud	D.92	22	2	23	22	23	72
4	Andre kapitaloverførsler	D.99	2 098	1 755	1 739	1 637	1 831	2 632
5	Kapitaloverførsler, udgift	D.9	2 967	5 849	2 460	2 156	2 302	2 226
6	Investeringsstilskud	D.92	365	1	5	2	2	...
7	Andre kapitaloverførsler	D.99	2 602	5 848	2 454	2 154	2 300	2 226
8	Ændringer i nettoformue forårsaget af opsparing og kapitaloverførsler	B.10.1	-45 040	-71 229	-49 290	-23 545	-46 634	-58 549
9	Anskaffelse af ikke-finansielle ikke-producerede aktiver, netto	K.2	-660	-1 220	-651	-239	-65	218
10	Fordringserhvervelse, netto (8÷9)	B.9	-44 379	-70 009	-48 639	-23 306	-46 569	-58 767

Tabel 5.7 (fortsat)

Udlandet
 Rest of the world

		ENS-kode	2004	2005	2006	2007	2008*	2009*
		løbende priser, mio. kr./current prices, mill. dkk.						
Konto 3.2: Finansiell (transaktions-) konto								
1	Fordringserhvervelse, netto (2÷10)	B.9	-44 378	-70 009	-48 639	-23 306	-46 569	-58 767
2	Finansielle aktiver (3+4+5+6+7+8+9)	F	110 163	251 655	183 414	485 570	48 397	68 987
3	Monetært guld og særlige trækningsrettigheder	F.1	223	-444	-1 260	129	53	372
4	Sedler og mønt samt indskud	F.2	65 186	77 457	141 452	304 277	33 009	-147 515
5	Værdipapirer undtagen aktier	F.3	107 007	69 897	13 178	101 879	-105 137	147 845
6	Lån	F.4	-27 838	53 870	78 045	-3 597	96 908	30 301
7	Aktier og andre ejerandelsbeviser	F.5	-36 016	41 542	-68 798	68 995	4 165	43 073
8	Forsikringstekniske reserver	F.6	-222	-322	326	-1 725	-506	1 600
9	Andre forfaldne ikke-betalte mellemværender	F.7	1 823	9 655	20 471	15 612	19 906	-6 688
10	Finansielle passiver (11+12+13+14+15+16+17)	F	154 541	321 664	232 053	508 876	94 967	127 755
11	Monetært guld og særlige trækningsrettigheder	F.1	-	-	-	-	-	-
12	Sedler og mønt samt indskud	F.2	56 356	83 224	25 579	232 241	96 270	-164 787
13	Værdipapirer undtagen aktier	F.3	134 322	7 449	-44 312	88 802	-79 851	179 363
14	Lån	F.4	-58 068	65 752	32 230	70 642	115 501	41 616
15	Aktier og andre ejerandelsbeviser	F.5	62 605	154 197	185 216	106 329	-48 653	81 243
16	Forsikringstekniske reserver	F.6	1 272	1 287	-1 619	1 120	-2 380	1 610
17	Andre forfaldne ikke-betalte mellemværender	F.7	-41 946	9 755	34 959	9 742	14 080	-11 290
Konto 3.3: Konto for andre ændringer i finansiell status								
1	Finansielle aktiver (2+3+4+5+6+7+8)	AF	148 323	230 663	124 678	25 539	266 227	-173 564
2	Monetært guld og særlige trækningsrettigheder	AF.1	-	-	-	-	-	-
3	Sedler og mønt samt indskud	AF.2	-17 368	27 177	-12 255	-32 278	-7 115	3 373
4	Værdipapirer undtagen aktier	AF.3	43 798	83 450	31 708	10 794	500 939	-213 816
5	Lån	AF.4	32 595	11 798	8 679	1 040	-1 107	6 813
6	Aktier og andre ejerandelsbeviser	AF.5	86 001	104 689	95 360	52 704	-220 418	33 563
7	Forsikringstekniske reserver	AF.6	657	1 362	211	-183	-645	780
8	Andre forfaldne ikke-betalte mellemværender	AF.7	2 640	2 187	976	-6 539	-5 426	-4 277
9	Finansielle passiver (10+11+12+13+14+15+16)	AF	196 406	287 574	-6 367	-64 605	210 622	-67 160
10	Monetært guld og særlige trækningsrettigheder	AF.1	-	-	-	-	-	-
11	Sedler og mønt samt indskud	AF.2	178	14 486	-18 342	-19 534	-31 441	6 708
12	Værdipapirer undtagen aktier	AF.3	36 718	139 207	12 601	-30 305	547 471	-217 340
13	Lån	AF.4	146 703	-1 527	1 587	-10 668	-28 154	-10 501
14	Aktier og andre ejerandelsbeviser	AF.5	25 397	130 479	6 896	7	-275 381	151 544
15	Forsikringstekniske reserver	AF.6	-33	-36	-40	-18	-52	-18
16	Andre forfaldne ikke-betalte mellemværender	AF.7	-12 557	4 965	-9 069	-4 087	-1 821	2 447
Konto 4.3: Finansiell ultimostatuskonto								
1	Finansielle aktiver (2+3+4+5+6+7+8)	AF	2 756 016	3 238 778	3 548 130	4 059 110	4 373 682	4 268 734
2	Monetært guld og særlige trækningsrettigheder	AF.1	-	-	-	-	-	-
3	Sedler og mønt samt indskud	AF.2	710 054	814 688	943 885	1 215 884	1 241 778	1 097 636
4	Værdipapirer undtagen aktier	AF.3	1 020 050	1 173 397	1 218 283	1 330 956	1 726 758	1 660 787
5	Lån	AF.4	279 011	344 679	431 403	428 846	524 647	561 761
6	Aktier og andre ejerandelsbeviser	AF.5	670 657	816 888	843 450	965 149	748 896	825 532
7	Forsikringstekniske reserver	AF.6	14 631	15 671	16 207	14 300	13 149	15 529
8	Andre forfaldne ikke-betalte mellemværender	AF.7	61 613	73 455	94 902	103 975	118 454	107 489
9	Finansielle passiver (10+11+12+13+14+15+16)	AF	2 673 107	3 282 345	3 508 031	3 952 302	4 257 891	4 318 486
10	Monetært guld og særlige trækningsrettigheder	AF.1	-	-	-	-	-	-
11	Sedler og mønt samt indskud	AF.2	483 480	581 190	588 427	801 134	865 963	707 884
12	Værdipapirer undtagen aktier	AF.3	823 294	969 950	938 239	996 736	1 464 356	1 426 379
13	Lån	AF.4	426 055	490 280	524 097	584 071	671 418	702 533
14	Aktier og andre ejerandelsbeviser	AF.5	825 893	1 110 569	1 302 681	1 409 017	1 084 983	1 317 770
15	Forsikringstekniske reserver	AF.6	7 307	8 558	6 899	8 001	5 568	7 160
16	Andre forfaldne ikke-betalte mellemværender	AF.7	107 078	121 798	147 688	153 343	165 603	156 760
17	Finansielle aktiver, netto (1 ÷ 9)	BF.90	82 909	-43 567	40 099	106 808	115 791	-49 752

6. Detaljeret branchetabel

6.1 Klassifikation af brancherne

branche-grupperings-koden Nationalregnskabets branchegruppering er baseret på Danmarks Statistiks branche-grupperingskode DB03, der er en dansk udgave af EU-landenes nomenklatur NACE, Rev. 1.1, der igen bygger på FN's branchegruppering ISIC, Rev. 3.1 (International Standard Industrial Classification of all Economic Activities).

130-, 53-, 27- og 9-grupperingerne Nationalregnskabets branchekode er sekscifret, og sammenhængen mellem denne kode og Danmarks Statistiks branchegrupperingskode DB03 fremgår af bilag 1. I dette bilag vises endvidere sammenhængen mellem nationalregnskabets branchegruppering på 130 brancher og de øvrige standarddagregninger heraf på henholdsvis 53, 27 og 9 brancher. 130-grupperingen svarer - med få afvigelser - til 111- standard-grupperingen med underopdelinger, mens de øvrige grupperinger er identiske med Danmarks Statistiks standardgrupperinger. På disse niveauer er nationalregnskabet sammenligneligt med andre erhvervsstatistikker, dog skal der tages hensyn til visse delaktivitetsflytninger og visse værdiopgørelsesforskelle.

Tabellerne i dette afsnit indeholder endelige tal for årene 2003-2007 på 130-grupperingen. Endelige tal fra og med året 1966 findes offentliggjort i Danmarks Statistikbank, www.statistikbanken.dk. Her findes også foreløbige årlige opgørelser vedrørende 2008 og 2009 offentliggjort på 27-grupperingen.

6.2 Erhvervsenheden

Den lokale faglige enhed, arbejdsstedet Enheden i nationalregnskabets brancher er principielt den lokale faglige enhed, arbejdsstedet, som er den mindste enhed, der kan opstilles en produktionskonto for. Som nærmere omtalt i kapitel 5 adskiller denne funktionelle enhed sig fra den institutionelle enhed, der normalt udgøres af firmaet, som er den økonomiske og beslutningsmæssige enhed. Mens funktionelle enheder klassificeres i brancher, klassificeres institutionelle enheder i nationalregnskabet alene efter institutionel sektor.

6.3 Brancher og produkter

Principper for branchepacering Nationalregnskabets branchepacering af de enkelte enheder følger som hovedregel måden de er placeret på i de anvendte primærstatistikker. Et arbejdssted placeres i den branche, hvor det har sin hovedaktivitet ifølge Danmarks Statistiks erhvervsregister, og har arbejdsstedet biaktiviteter i andre erhvervsområder, foretages der som hovedregel ingen udskillelse heraf. I visse tilfælde, hvor det er særlig vigtigt at have homogene aktivitetsdefinerede brancher, foretages der dog en udskillelse af biaktiviteter. Således er al handelsaktivitet samlet i aktivitetsdefinerede handelserhverv, uanset i hvilke brancher handelsaktiviteten er placeret i primærstatistikkerne. Brancherne landbrug, bygge- og anlægsvirksomhed og autoreparation er i nationalregnskabet defineret som "rene" aktiviteter, dvs. de producerer alle de varer og tjenester, der primært hører under den pågældende branche og kun disse. For aktivitet indenfor el-, gas- og varmeproduktion gælder noget tilsvarende, dog indgår enheders biaktivitet kun for den del der handles.

Tre andre aktivitetsområder der gives en særbehandling i Nationalregnskabet er boliger, offentlige aktiviteter og indirekte målte finansielle formidlingstjenester. De to sidstnævnte omtales i afsnit 6.4 og 6.5.

Boliger branchen Boliger er et andet specialtilfælde af de homogent aktivitetsafgrænsede brancher med deres typiske pris-gange-mængde-beregnete produktionsværdi, om end et meget mere komplekst eksempel. Grundlæggende bestemmes der en husleje per kvadratmeter for hver bolig i Danmark, der så ganges på hver enkelt boligs antal

kvadratmetre. Det komplicerede består i, hvorledes den årlige kvadratmeterleje fastsættes for den enkelte bolig, og hvorledes denne årlige kvadratmeterleje afhænger af boligens egenskaber.

Opsplitning i markedsmæssige og andre ikke-markedsmæssige aktiviteter

Da branchenomenklaturen er en ren klassifikation efter aktivitet, uanset om de institutionelle enheder fremstiller markedsmæssige eller ikke-markedsmæssige produkter, kan der principielt forekomme både markedsmæssig og ikke-markedsmæssig aktivitet i alle brancher. I tre tilfælde foretages der i nationalregnskabet 130-gruppering dog en opsplitning i markedsmæssige og andre ikke-markedsmæssige aktiviteter, således at der er to i princippet identiske brancher på følgende områder:

- Forskning og udvikling
- Voksenundervisning mv.
- Forlystelser, kultur og sport

Dette er sket af hensyn til input-output analyser, idet inputstrukturene i disse tre tilfælde er markant forskellige i den markedsmæssige og den ikke-markedsmæssige del.

For dem der ønsker yderligere detaljer om branchernes inputstruktur henvises til de pt. godt 2350 produktbalancer bag de detaljerede branchetabeller. Produktbalancer kan stilles til rådighed som nævnt i kapitel 1.

6.4 Offentlige aktiviteter

Produktionsværdi for ikke-markedsmæssig aktivitet

Opgørelsen af produktionsværdien af offentlig ikke-markedsmæssig aktivitet (OIMA) er et særligt problem, da produktionens værdi ikke kan måles ved summen af produkternes salgspriser, som ellers er normen i nationalregnskabet, da de offentlige ikke-markedsmæssige produkter enten er gratis eller sælges til priser der dækker under 50 pct. af omkostningerne ved at producere dem. Per konvention fastsættes produktionsværdien af OIMA til summen af de fire omkostningstyper: aflønning af ansatte (dvs. løn), forbrug i produktionen (dvs. køb af varer og tjenester), forbrug af fast realkapital (dvs. "afskrivninger") og andre produktions-skatter og -subsidier (dvs. skatter og subsidier, der ikke varierer direkte med produktionens omfang, såsom ejendomsskatter, beskæftigelses-subsidier). Produktionen "finansieres" ved enten brugerbetaling i form af salgsindtægter, eller for den resterende dels vedkommende *Offentlig Forvaltning og Services (OFS) indtægter i øvrigt*, i hovedsagen fra skatter og afgifter.

Udover OIMA findes der offentlig markedsmæssig aktivitet, der typisk er organiseret i selskaber eller selskabslignende former (fx DSB, Post Danmark, offentligt ejede eller kontrollerede forsyningsvirksomheder etc.).

I de detaljerede branchetabeller vises hverken den ikke-markedsmæssige produktion i sektoren *offentlig forvaltning og service* eller de offentligt ejede virksomheders produktion for sig, da de branchelægges sammen med såvel andre markedsmæssige som ikke-markedsmæssige producenter med tilsvarende aktivitet. Der findes dog nogle "rene" brancher såsom 751100 Generel offentlig administration, hvor der ikke hidtil har været privat aktivitet.

6.5 Indirekte målte finansielle formidlingstjenester (FISIM)

FISIM og Bruttoværditilvækst

Indirekte målte finansielle formidlingstjenester - ofte forkortet FISIM (Financial Intermediation Services Indirectly Measured) og nærmere omtalt i afsnit 5.3 - indgår i nationalregnskabet som enhver anden tjenesteydelse, dvs. den samlede tilgang, der består af indenlandsk produktion og import, er lig med den samlede anvendelse, der består af forbrug i produktionen, offentligt forbrug, investeringer og lagerforøgelser, privat forbrug og eksport. Derfor indeholder forbrug i produktionen branchernes

forbrug af FISIM, der således er fratrukket ved opgørelsen af de enkelte branchers og sektorerers bruttoværditilvækst.

6.6 Overgangen fra regnskabsbegreber til NR-begreber

Overgangen fra regnskabsbegreber til Nationalregnskabs-begreber er et omfattende emne som kun i meget store træk kan beskrives her. En mere grundig behandling kan findes i *Danish National Accounts – Sources and Methods 2003*, side 68.

<i>Afgrænsning af indenlandsk produktion</i>	Hvis en virksomhed har aktiviteter såvel i Danmark som i udlandet, så er det vigtigt at få afgrænset den del af produktionen, der foregår i Danmark. Det er karakteren af den indenlandske produktion, der bestemmer brancheplaceringen i nationalregnskabet. Hvis produkter fremstillet af en udenlandsk enhed alene pakkes og distribueres af en dansk enhed, vil produktionen i den danske enhed være en handelsaktivitet.
<i>Handelsvarer</i>	Fremstillingsvirksomheders omsætning kan foruden varer fra egen produktion omfatte handelsvarer, dvs. varer, som er købt med henblik på videresalg uden yderligere forarbejdning. Nationalregnskabets omsætningsbegreb - produktionsværdien - medregner fuldt ud salgsværdien af produkter fremstillet i virksomheden, mens alene bruttoavancen medregnes for solgte handelsvarer, hvad der svarer til, at det er bruttoavancen, der betragtes som betaling for handelstjenesten. I forhold til virksomhedsregnskaberne er således både omsætning og køb reduceret med værdien af handelsvarekøbet. Endelig henføres i nationalregnskabet hele handelsaktiviteten til én eller flere handelsbrancher. Den produktionsværdi, der bliver tilbage i fremstillingsbranchen, er alene værdien af produkter produceret i virksomheden.
<i>Boligejendom</i>	Hvis virksomheden ejer en boligejendom, så udskilles denne aktivitet fra virksomheden og henføres til boligbranchen.
<i>El- og varmesalg</i>	Hvis virksomheden leder overskydende varme fra produktionen ind i systemer der leverer varme til andres erhvervsmæssige opvarmning eller privat boligopvarmning, så udskilles indtægterne fra denne aktivitet fra virksomheden og medregnes under branchen varmeproduktion. Ligeledes med el-produktion, eksempelvis fra vindmøller.
<i>Landbrug</i>	Hvis virksomheden har landbrugsmæssig biproduktion, så udskilles denne fra virksomhedens branche og henføres til branchen landbrug. Ligeledes for skovbrug og vandindvinding.
<i>Bygge- og anlægsvirksomhed</i>	Hvis virksomheden har intern bygge- og anlægsproduktion, så udskilles disse dele også og placeres i bygge- og anlægsbrancherne.
<i>Andre eksempler på forskelle</i>	Endvidere foretages en række flytninger fra varekøb til investeringer, idet virksomhederne ofte opererer med højere beløbsgrænser for, hvad der føres til forbrug i indkøbsåret frem for at føres som investering, der afskrives på over den forventede levetid. Behandlingen af tab og gevinster på lagre som følge af prisstigninger er typisk forskellig fra virksomhedsregnskaberne. Betalinger til det offentlige kan være ført som skat eller afgift i virksomhedsregnskaberne, hvor de i nationalregnskabet betragtes som salg af ydelser fra det offentlige, f.eks. tilsynsydelser.

Alt i alt er der mange årsager til forskelle mellem virksomhedsregnskaberne og nationalregnskabets præsentation af data for de samme virksomheder. Typisk er der tale om større eller mindre flytninger mellem brancher eller omkodning af indtægts- og udgiftsarter.

6.7 Sammenhængen mellem NR-begreberne

Fra produktionsværdi til overskud af produktionen

Som nævnt i indledningskapitlet tager man ved beregningerne i det danske nationalregnskab udgangspunkt i den produktionsstatistiske metode, dvs. at det primære udgangspunkt er produktionsoplysninger og oplysninger om forbrug i produktionen.

Sammenhængen mellem begreberne er anskueliggjort nedenfor.

$$\begin{aligned}
 & \text{produktionsværdi i basispriser} \\
 \div & \text{forbrug i produktionen} \\
 = & \text{bruttoværditilvækst i basispriser} \\
 \div & \text{andre produktionsskatter, netto} \\
 \div & \text{aflønning af ansatte} \\
 = & \text{bruttooverskud af produktionen og blandet indkomst} \\
 \div & \text{forbrug af fast realkapital} \\
 = & \text{nettooverskud af produktionen og blandet indkomst}
 \end{aligned}$$

Aflønning af ansatte defineres nedenfor. Derudover henvises til bilag 3 for den nærmere definition af de enkelte variabler. Produktionsværdi, forbrug i produktionen samt bruttoværditilvæksten opgøres både i løbende og i 2000-priser, kædede værdier, i tabellerne. I kap. 1.6 findes en beskrivelse af metoder til opgørelse af beløb i faste priser herunder en nærmere beskrivelse af kædeindeksberegningerne.

Aflønning af ansatte og bruttooverskud af produktionen og blandet indkomst opgøres alene i løbende priser, da der til disse begreber ikke umiddelbart findes tilsvarende pris- og mængdekomponenter.

6.8 Aflønning af ansatte

6.8.1 Definitioner og klassifikationer

Aflønning af ansatte

Aflønning af ansatte omfatter de samlede ydelser i kontanter og naturalier, som arbejdsgivere betaler deres ansatte for det leverede arbejde. Aflønning af ansatte består af lønninger på den ene side og arbejdsgiverbidrag til sociale ordninger på den anden.

Lønninger i kontanter ...

Lønninger kan forekomme i kontanter og naturalier. Løn i kontanter omfatter direkte regelmæssig løn samt bl.a. provision, overtidsbetaling, bonusordninger, aflønning i form af aktier og optioner, søgnehellighedsbetaling og feriepenge. Bidrag til sociale ordninger og indkomstskat mv., der påhviler de ansatte er indeholdt, også selv om de faktisk tilbageholdes af arbejdsgiverne for direkte indbetaling på de ansattes vegne.

... og i naturalier (frynsegoder)

Løn i naturalier - frynsegoder - består af varer og tjenester, som leveres gratis eller til nedsat pris af arbejdsgiverne til deres ansatte som led i ansættelsesforholdet. Frynsegoder er ikke nødvendige i produktionsprocessen. I givet fald skulle de af arbejdsgiverne behandles som forbrug i produktionen.

Arbejdsgiverbidrag til sociale ordninger

Arbejdsgiverbidrag til sociale ordninger udgør arbejdsgivernes betalinger til sikring af de ansatte mod sociale risici og til opfyldelse af sociale behov, fx betinget af alderdom, invaliditet, erhvervsulykke og -sygdom. Arbejdsgiverbidrag til sociale ordninger kan være faktiske eller imputerede. Faktiske bidrag er arbejdsgivernes betalinger til sociale fonde og kasser og private fondsbaserede sikringsordninger, fx ATP- og pensionsbidrag. Imputerede bidrag beregnes i forbindelse med sociale ordninger, hvor ydelserne betales direkte af arbejdsgiverne til deres ansatte eller tidligere ansatte, uden at der er sket en faktisk indbetaling af bidrag. Det er primært i forbindelse med tjenestemandspensioner, at der beregnes imputerede bidrag.

Oversigtstabel 6.1 **Aflønning af ansatte**

	2003	2004	2005	2006	2007
	mio. kr.				
Aflønning af ansatte	762 430	785 480	823 659	871 273	929 268
Lønninger i kontanter	691 458	712 500	743 202	782 959	833 092
Lønninger i naturalier	9 632	11 268	12 459	13 247	14 660
Faktiske arbejdsgiverbidrag til sociale ordninger ...	49 021	48 760	54 449	61 332	67 576
Imputerede arbejdsgiverbidrag til sociale ordninger .	12 319	12 953	13 549	13 735	13 940

Lønkomponenter I oversigtstabel 6.1 belyses, hvorledes aflønning af ansatte fordeler sig på løn i kontanter, frynsegoder og faktiske hhv. imputerede arbejdsgiverbidrag.

6.8.2 Beregning af aflønning af ansatte

Aflønning af ansatte bygger på arbejdstidsregnskabs lønsum Beregningen af aflønning af ansatte er primært baseret på Arbejdstidsregnskabs (ATR) opgørelse af lønsummen ud fra Erhvervsbeskæftigelses (EBS) lønsum. Nationalregnskabs opgørelse af aflønning af ansatte gør generelt direkte brug af de primærstatistiske kilder i niveau.

Skattepligtig A-indkomst EBS' lønsum omfatter den skattepligtige A-indkomst inkl. arbejdsmarkedsbidrag, dvs. løn, honorarer og lignende. Derudover er bidrag til arbejdsgiveradministreret kapitalpension indeholdt. Øvrige bidrag til pensionsordninger er ikke medregnet. Det gælder såvel arbejdstager- som arbejdsgiverbidrag.

ATR's lønsum tilnærmet nationalregnskabet ATR's lønsum omfatter herudover arbejdsskadeforsikring, frynsegoder, jubilæumsgratualer mv., ATP, pensioner med løbende udbetalinger, tjenestemandspension samt fradrag for refusion af barsels- og sygedagpenge. Nedenfor er kort nævnt, hvilke yderligere tilpasninger af ATR, der foretages i nationalregnskabet for at fuldende overgangen fra registerlønsudsum til nationalregnskabs definition af aflønning af ansatte.

Alternative kilder For enkelte branchers vedkommende opgøres aflønning af ansatte vha. alternative kilder og ikke efter den generelle beregningsmetode, dvs. ATR. Dette omfatter bl.a. offentlig forvaltning og service, hvor regnskabstal for staten, kommuner og de sociale kasser og fonde ligger til grund. Disse regnskabstal er ligeledes kilde til pensioner og ATP.

Ikke-deklareret løn For at nå nationalregnskabs lønsumsbegreb foretages et tillæg for ikke-deklareret løn ("sort løn"), der dækker lønudbetalinger mv., som ikke bliver indberettet på de lovpligtige oplysningssedler.

Aktieaflønning Endvidere laves et tillæg for aktie- og optionsbaseret aflønning, der ikke indgår i Arbejdstidsregnskabs lønsum.

Korrektioner i øvrigt Endelig kan der forekomme enkelte korrektioner af hensyn til konsistensen mellem produktion, værditilvækst og lønsum.

Frynsegoder i nationalregnskabet Nationalregnskabet indeholder en eksplicit beregning af værdien af frynsegoder, som indgår via ATR. Medtaget er frynsegoder, der på baggrund af tilgængeligt kildemateriale fremstår som væsentlige målt ved deres nominelle værdi. Dette omfatter f.eks. den markedsmæssige værdi af fri bil (firmabil), hvor opgørelsen i EBS er den skattemæssige værdi. Endvidere indgår bl.a. kantinetilskud og værdien af fri telefon.

Aktivitetsdefinerede brancher medfører flytning af enheder Ved sammenligning af lønsum (og i øvrigt også beskæftigelse og præsterede arbejdstimer) i nationalregnskabet med registerstatistikkerne skal man være opmærksom på, at nationalregnskabet - hvad angår handelsaktivitet, landbrug, bygge- og anlægsvirksomhed samt autoreparation - som tidligere nævnt i modsætning til registerstatistikkerne opererer med aktivitetsdefinerede brancher. De flytninger af værditilvækst

samt løn og beskæftigelse, der i nationalregnskabet foretages for at komme fra lokale faglige enheder til aktivitetsdefinerede brancher i de nævnte tilfælde, er baseret på regnskabs- og produktstatistik.

Oversigtstabel 6.2 **Sammenhæng mellem arbejdstidsregnskabet og nationalregnskabet af ansatte**

	2003	2004	2005	2006	2007
	mio. kr.				
Arbejdstidsregnskabet (ATR)	742 857	764 398	805 243	855 558	910 034
Alternative kilder	17 193	15 456	10 953	10 944	16 424
Tillæg for ikke-deklareret (sort) løn ...	3 127	3 283	3 312	3 353	3 357
Korrektioner i øvrigt	- 747	2 343	4 151	1 418	-546
Nationalregnskabet (NR)	762 430	785 480	823 659	871 273	929 268

*Komprimeret
overgangstabel*

Ved hver beregning af et nyt endeligt år udarbejdes så vidt muligt detaljerede overgangstabeller, der belyser forskellen mellem arbejdstidsregnskabet og nationalregnskabet af ansatte, beskæftigelse og timer. I oversigtstabel 6.2 præsenteres en komprimeret version af overgangen for aflønning af ansatte.

*Aflønning af ansatte
fordeles på brancher
og sektorer*

Aflønning af ansatte opgøres i den funktionelle del af nationalregnskabsstatistikken fordelt på 130 brancher for de år, hvor der er udarbejdet endelige nationalregnskaber. For de år, hvor der foreligger foreløbige opgørelser, sker dette kun på 27-gruppering. I den institutionelle del af nationalregnskabsstatistikken fordeles aflønning af ansatte på sektorer.

6.9 Beskæftigelse og præsterede arbejdstimer

*Forbrug af arbejdskraft
i nationalregnskabet*

Ved mange økonomiske analyser er det nyttigt at inddrage oplysninger om forbrug af arbejdskraft. Det er derfor nødvendigt at have opgørelser heraf i henhold til samme definitioner og klassifikationer, som er anvendt i den øvrige del af nationalregnskabet.

Præsterede arbejdstimer

Nationalregnskabet beskæftigelsesserier indeholder ud over oplysninger om antal beskæftigede personer tillige en opgørelse af arbejdskraftforbruget målt i præsterede arbejdstimer, som er et bedre volumenmål for indsatsen af arbejdskraft i produktionen.

*Arbejdstidsregnskab
som hovedkilde*

I december 2002 blev Arbejdstidsregnskabet indarbejdet i nationalregnskabet med det formål at udvide opgørelserne med præsterede arbejdstimer samt at ændre nationalregnskabet løn- og beskæftigelsestal, så disse baseres på Arbejdstidsregnskabet. Siden er Arbejdstidsregnskabet blevet revideret flere gange, senest i 2007. Den seneste version af Arbejdstidsregnskabet, der blev offentliggjort 16. september 2010, er indarbejdet i denne udgave af nationalregnskabet.

*Orlovspersoner med
i beskæftigelsen*

Som hidtil offentliggøres antal lønmodtagere og antal beskæftigede i alt, og det skal bemærkes at disse størrelser er inkl. personer på barsels- og arbejdsmarkedsorlov i overensstemmelse med ENS95. I statistikbanken, www.statistikbanken.dk, findes en særskilt tabel (NAT18), hvor beskæftigelsen opdelt på lønmodtagere, selvstændige og i alt opgøres såvel inkl. som ekskl. orlovspersoner.

*Præsterede arbejdstimer
i nationalregnskabet*

Præsterede arbejdstimer opgøres for hhv. lønmodtagere og beskæftigede i alt i nationalregnskabet for perioden 1966-2007 fordelt på 130 brancher og for de foreløbige år (2008-2009) fordelt på 27 brancher.

*Sammenhængen med de
økonomiske begreber*

Den definatoriske afgrænsning af beskæftigelse indebærer, at personer beskæftiget ved residente virksomheder medregnes. Residente virksomheder er enheder, hvis

økonomiske interessecentrum er placeret inden for landets økonomiske område, jf. kapitel 1. Det samlede antal præsterede arbejdstimer svarer til det antal timer, der rent faktisk er udført af en lønmodtager eller en selvstændig i løbet af regnskabsperioden for at opnå en vis produktion inden for produktionsgrænsen.

Beregningen af forbruget af arbejdskraft sker således i overensstemmelse med nationalregnskabssystemets produktionsgrænse, dvs. beskæftigelsen og præsterede arbejdstimer belyser indsatsen af arbejdskraft til produktionens frembringelse. Hertil kommer, at udgangspunktet for opgørelsen af beskæftigelsen er arbejdsstedernes beskæftigelse, hvorved det sikres, at branche- og sektorfordelingen bliver den samme, som anvendes i den økonomiske del af nationalregnskabet.

6.9.1 Definitioner og klassifikationer

<i>ILO's anbefalinger som udgangspunkt</i>	Nationalregnskabets beskæftigelse opgjort ifølge ENS95 er som udgangspunkt baseret på ILO's anbefalinger angående begreber og definitioner vedrørende statistisk belysning af arbejdsmarkedet.
<i>Forbrug af arbejdskraft - lønmodtagere og selvstændige</i>	Beskæftigede personer omfatter alle, som leverer arbejdskraft til produktionen af varer og tjenesteydelser. Beskæftigelsen og præsterede arbejdstimer opgøres fordelt på brancher og stillingskategorier. Sidstnævnte i form af henholdsvis lønmodtagere og selvstændige. Lønmodtagere er personer, der arbejder for en anden resident institutionel enhed, og modtager løn herfor. Selvstændige er personer, der er eneejere eller medejere af et personligt foretagende, hvori de arbejder. Selvstændige omfatter også ulønnede medarbejdende familiemedlemmer, fx ægtefæller.
<i>Gennemsnitlige antal beskæftigede og præsterede arbejdstimer</i>	Nationalregnskabets beregning af arbejdskraftforbruget omfatter det gennemsnitlige antal beskæftigede personer. En person, som arbejder gennem hele regnskabsperioden, tæller som én beskæftiget. En person, som arbejder halvdelen af regnskabsperiodens længde, tæller som en halv beskæftiget. Opgørelsen af beskæftigelsen sker uafhængigt af arbejdstidens længde. En deltidsansat, som har arbejdet hele året, tæller således som én beskæftiget. Opgørelsen af præsterede arbejdstimer tager derimod hensyn til arbejdstidens længde.
<i>Primær beskæftigelse og præsterede arbejdstimer</i>	Alene de beskæftigedes primære ansættelsesforhold medtages ved beregningen af beskæftigelsen. En person, der har samtidig beskæftigelse i flere ansættelsesforhold, indgår kun med sin hovedbeskæftigelse. Dette gælder i relation til såvel erhverv som stillingskategori. Præsterede arbejdstimer er timer, der faktisk udføres i både den normale arbejdstid og i arbejdstid ud over det normale. Endvidere indgår præsterede arbejdstimer fra såvel det primære ansættelsesforhold som eventuelle andre ansættelsesforhold. I de præsterede arbejdstimer er ikke indeholdt betalte men ikke udførte timer, såsom betalt årlig ferie, betalte feriedage eller betalt sygeorlov. Heller ikke ubetalte overarbejdstimer indgår. Herudover beregnes i nationalregnskabet et tillæg for præsterede "sorte" arbejdstimer.
<i>Løn- og aldersgrænse</i>	I den registerbaserede arbejdsstyrkestatistik (RAS) opereres for lønmodtageres vedkommende med en løngrænse, der svarer til 80 timers årlig beskæftigelse. Beskæftigede under denne grænse medtages ikke i opgørelserne, og indgår dermed ikke i arbejdstidsregnskabets og nationalregnskabets beskæftigelse, som omfatter både mænd og kvinder med alderen 15 år eller derover.
<i>Beskæftigede personer på orlov</i>	Ifølge ENS95 skal lønmodtagere, der midlertidigt ikke er i arbejde, fortsat betragtes som beskæftigede. Dette gælder under forudsætning af, at de har formel tilknytning til en arbejdsplads. Der er i praksis tale om personer på arbejdsmarkedsorlov (børnepasnings- samt tidligere uddannelses- og sabbatorlov) samt barselsorlov. Beskæftigede, som midlertidigt ikke er i arbejde på grund af sygdom, strejke, ferie eller helligdage, indgår også i nationalregnskabets beskæftigelsestal. Beskæftigede på orlov præsterer ifølge sagens natur ingen arbejdstimer.

6.9.2 Beregning af beskæftigelsen

- Beskæftigelsen bygger på Arbejdstidsregnskabet* Det primære statistiske grundlag for beregningen af nationalregnskabet's beskæftigelse er Arbejdstidsregnskabet (ATR), som er baseret på den registerbaserede arbejdsstyrkestatistik (RAS). I forbindelse med implementeringen af ATR i stedet for RAS som hovedkilde blev nationalregnskabet's beskæftigelsestal revideret. Senere revisioner af Arbejdstidsregnskabet har betydet yderligere revisioner tilbage til 1966, således at der findes konsistente tidsserier for hele perioden.
- Støttet beskæftigelse* Alle beskæftigede, der får udbetalt løn, tæller med i ATR's (og RAS's) beskæftigelse og dermed også i nationalregnskabet. Det betyder, at nationalregnskabet's beskæftigelse er inkl. personer i løntilskudsjob, f.eks. fleksjob eller skånejob. Nogle typer aktivering indebærer ikke udbetaling af løn, og personer i disse typer aktivering indgår derfor ikke i beskæftigelsesbegrebet.
- Særlige brancher* Ved opgørelsen af beskæftigelsen i bygge- og anlægsvirksomhed foretages særlige beregninger i kraft af dette erhvervs sæsonmæssige forhold. For enkelte øvrige brancher tilpasses antal lønmodtagere til den alternative eller supplerende kildeanvendelse, ligesom det sker under beregningen af aflønning af ansatte.
- Offentlig forvaltning og service* Som beskrevet andetsteds er nationalregnskabet's branchegruppering baseret på DB03. Som konsekvens heraf er anden ikke-markedsmæssig aktivitet spredt på et antal brancher. For enkelte af disses vedkommende gælder, at anden ikke-markedsmæssig aktivitet er placeret sammen med markedsmæssig aktivitet. En memopost for anden ikke-markedsmæssig aktivitet i form af sektoren offentlig forvaltning og service beregnes.
- Sort økonomi* I den økonomiske del af nationalregnskabet foretages beregninger for værdien af produktionen ved "sort" økonomisk aktivitet. Dette afspejles i opgørelsen af forbrug af arbejdskraft ved et beregnet tillæg af lønmodtagere og præsterede arbejdstimer. Som en konsekvens af at nationalregnskabet belyser den primære beskæftigelse, skal alene tillægges personer, der har sort arbejde som hovedaktivitet.
- Hjemsted* Tal for beskæftigelsen skal dække den arbejdskraft, der forbruges i residente virksomheder. Da ATR som kilde ikke inkluderer arbejdskraft udført af ikke-residente personer, beregnes i nationalregnskabet et tillæg for grænsearbejdere (f.eks. svenskere, der arbejder i Danmark) og udenlandske søfarende på danske skibe.

Oversigtstabel 6.3 **Sammenhæng mellem arbejdstidsregnskabet og nationalregnskabet's beskæftigelse**

	2003	2004	2005	2006	2007
	————— 1000 personer —————				
Arbejdstidsregnskabet (ATR)	2 687	2 682	2 711	2 765	2 822
Alternative kilder	24	11	7	5	19
Tillæg for sort arbejde og hjemsted . . .	44	47	54	59	79
Korrektioner i øvrigt	0	-1	-6	-4	-17
Nationalregnskabet (NR)	2 756	2 739	2 767	2 825	2 903

- Korrektioner i øvrigt* Ud over ovennævnte korrektioner i forbindelse med overgangen fra ATR til nationalregnskabet foretages korrektioner, som er nødvendige i forhold til den økonomiske del af nationalregnskabet.
- Beskæftigelsen fordeles på brancher* Beskæftigelsen opdelt på lønmodtagere og selvstændige inkl. medarbejdende ægtefæller opgøres i nationalregnskabsstatistikken fordelt på 130 brancher for de år, hvor der er udarbejdet endelige nationalregnskaber. For de år, hvor der foreligger foreløbige opgørelser, pt. for årene 2008 og 2009 sker dette kun på 27-grupperingen.

6.9.3 Beregning af præsterede arbejdstimer

Præsterede arbejdstimer bygger på Arbejdstidsregnskabet Det statistiske grundlag for beregning af nationalregnskabet præsterede arbejdstimer er Arbejdstidsregnskabet (ATR), som opgør præsterede arbejdstimer ved at integrere data fra forskellige arbejdsmarkedsstatistikker.

Beregningsprincip Fra ATR bruges informationerne om præsterede arbejdstimer pr. hhv. lønmodtager og selvstændig i 130 brancher, som forenklet beskrevet multipliceres med den beregnede beskæftigelse i nationalregnskabet.

Tilpasninger til nationalregnskabet Som tilfældet er ved beregning af beskæftigelsen, hvor der for særlige erhverv anvendes alternative eller supplerende kilder samt foretages tillæg for såvel sort arbejde som ikke-residente beskæftigede, foretages i beregningen af præsterede arbejdstimer konsistente tilpasninger. Hertil beregnes yderligere et tillæg af sorte præsterede arbejdstimer udført af beskæftigede personer.

Oversigtstabel 6.4 **Sammenhæng mellem arbejdstidsregnskabet og nationalregnskabet præsterede arbejdstimer**

	2003	2004	2005	2006	2007
	— mio. timer —				
Arbejdstidsregnskabet (ATR)	4 184,9	4 191,2	4 226,8	4 329,6	4 376,7
Alternative kilder	46,8	20,8	24,1	7,9	43,9
Tillæg for sorte timer og hjemsted . . .	50,7	54,7	68,3	73,9	104,8
Korrektioner i øvrigt	-4,4	-6,0	-14,0	2,1	-35,1
Nationalregnskabet (NR)	4 278,0	4 260,7	4 305,2	4 413,4	4 490,2

Præsterede arbejdstimer fordeles på brancher Præsterede arbejdstimer opdelt på lønmodtagere og selvstændige inkl. medarbejdende ægtefæller opgøres i nationalregnskabsstatistikken fordelt på 130 brancher for de år, hvor der er udarbejdet endelige nationalregnskaber. For de år, hvor der foreligger foreløbige opgørelser, pt. for årene 2008 og 2009 sker dette kun på 27-grupperingen.

Tabel 6.1 Produktion, indkomstdannelse, præsterede timer og beskæftigelse fordelt på brancher

		Produktion	Forbrug i produktionen	Brutto- værdi- tilvækst	Aflønning af ansatte	Bruttooverskud af produktionen og bl. indkomst
		Production	Intermediate consumption	Gross value added	Compensation of employees	Gross operating surplus, mixed income
		løbende priser, mio. kr. ¹				
I alt	2003	2 353 944	1 152 877	1 201 067	762 430	436 625
	2004	2 456 477	1 203 593	1 252 885	785 480	464 614
	2005	2 658 384	1 349 528	1 308 856	823 659	487 611
	2006	2 876 057	1 496 607	1 379 449	871 273	510 002
	2007	3 053 601	1 617 946	1 435 655	929 268	507 491
Heraf: offentlig forvaltning og service	2003	393 841	117 573	276 268	252 471	26 707
	2004	412 016	124 840	287 177	261 257	28 125
	2005	426 701	132 681	294 020	267 399	29 105
	2006	446 728	141 658	305 070	278 094	29 524
	2007	462 893	149 930	312 962	284 214	31 397
01109 Landbrug	2003	46 208	31 121	15 087	3 315	12 253
	2004	48 790	33 008	15 781	3 392	13 364
	2005	44 524	34 117	10 407	3 521	12 131
	2006	45 166	35 759	9 407	3 590	11 531
	2007	48 062	40 609	7 454	3 763	9 685
01129 Gartnerier	2003	4 199	2 272	1 927	1 599	328
	2004	4 061	2 242	1 819	1 608	216
	2005	4 095	2 413	1 682	1 539	147
	2006	4 274	2 725	1 548	1 516	34
	2007	4 530	2 733	1 797	1 473	326
01400 Maskinstationer, anlægsgartnere	2003	7 534	3 975	3 559	1 875	1 615
	2004	7 768	4 280	3 488	1 974	1 443
	2005	8 002	4 463	3 539	2 094	1 380
	2006	8 311	4 533	3 778	2 201	1 516
	2007	10 011	5 701	4 310	2 491	1 750
02000 Skovbrug	2003	2 934	1 474	1 460	612	862
	2004	3 002	1 526	1 477	631	833
	2005	3 214	1 815	1 399	689	853
	2006	3 415	1 793	1 622	712	976
	2007	3 293	1 834	1 459	757	731
05000 Fiskeri	2003	3 936	2 157	1 779	880	925
	2004	3 640	2 058	1 581	848	754
	2005	3 762	2 067	1 695	811	904
	2006	3 969	1 977	1 992	778	1 237
	2007	3 622	1 745	1 877	757	1 146
11000 Udvinning af olie og naturgas	2003	33 864	4 757	29 108	724	28 404
	2004	39 947	4 847	35 100	681	34 433
	2005	54 831	5 333	49 498	742	48 773
	2006	62 281	6 488	55 793	850	54 983
	2007	62 952	7 349	55 603	989	54 689
14009 Udvinning af grus, ler mv.	2003	2 416	1 306	1 110	526	576
	2004	2 412	1 364	1 048	519	521
	2005	2 630	1 579	1 051	519	533
	2006	2 952	1 714	1 238	504	737
	2007	2 846	1 606	1 240	539	706
15009 Føde-, drikke- og tobaksvareindustri	2003	126 603	94 871	31 732	22 097	9 789
	2004	129 742	97 157	32 585	22 028	10 746
	2005	134 290	101 410	32 880	21 670	11 384
	2006	135 768	105 027	30 741	21 748	9 086
	2007	138 884	108 047	30 837	21 970	8 958

TRANSLATION -¹ Current prices, mill. dkk.

Production, generation of income, actual hours worked and employment by kind of activity Table 6.1

Produktion	Forbrug i produktionen	Bruttoværditilvækst	Samlede præsterede timer	Præsterede timer for lønmodtagere	Samlet antal beskæftigede ²	Lønmodtagere ³	
Production	Intermediate consumption	Gross value added	Total actual hours worked	Actual hours worked for employees	Total employment	Wage and salary earners	
— 2000-priser, kædede værdier, mio.kr. ^{4 5} —		1000 timer ⁶		antal personer ⁷			
2 253 626	1 126 840	1 126 760	4 278 018	3 897 165	2 755 645	2 570 590	Total
2 302 990	1 159 166	1 144 105	4 260 687	3 895 572	2 738 717	2 563 078	
2 425 742	1 266 889	1 161 529	4 305 216	3 953 213	2 767 211	2 592 702	
2 553 798	1 359 650	1 198 380	4 413 432	4 060 537	2 824 713	2 650 343	
2 639 403	1 427 308	1 217 435	4 490 222	4 152 278	2 902 827	2 728 569	
362 052	111 484	250 595	1 232 958	1 232 958	841 920	841 920	Of which: General government
367 508	116 897	250 801	1 229 121	1 229 121	840 582	840 582	
372 117	121 996	250 558	1 249 487	1 249 487	843 220	843 220	
381 117	128 105	253 690	1 275 974	1 275 974	845 121	845 121	
385 025	132 092	253 833	1 270 477	1 270 477	842 464	842 464	
50 121	29 442	21 001	104 786	37 033	60 039	22 924	Agriculture
51 213	30 847	20 335	103 763	35 800	57 059	22 682	
51 379	33 011	17 555	99 010	37 198	56 262	22 909	
51 255	34 024	15 608	94 261	36 884	54 624	22 686	
52 468	34 819	15 995	93 156	36 957	53 254	22 616	
3 766	1 945	1 824	16 565	13 942	11 489	9 914	Market gardening
3 759	1 886	1 881	16 161	13 584	11 046	9 589	
3 692	2 054	1 599	14 727	12 476	10 229	8 877	
3 840	2 299	1 482	14 178	12 118	9 477	8 209	
3 929	2 170	1 722	14 348	12 026	9 010	7 717	
7 687	3 826	3 858	15 505	12 321	9 261	7 461	Machine pools and landscape gardening
7 832	4 018	3 796	15 183	11 803	9 264	7 472	
8 054	4 046	4 003	16 102	12 741	9 641	7 787	
7 926	4 059	3 842	16 797	13 392	9 911	7 990	
9 119	5 010	4 035	17 789	14 266	10 479	8 510	
3 044	1 424	1 612	7 241	4 462	3 562	2 428	Forestry
3 294	1 449	1 851	7 264	4 546	3 540	2 426	
3 529	1 696	1 791	7 627	4 831	3 754	2 605	
3 574	1 631	1 934	7 700	5 026	3 860	2 681	
3 045	1 598	1 375	8 714	5 827	3 997	2 771	
3 406	2 109	1 352	8 366	4 855	4 792	2 893	Fishing
3 368	1 971	1 425	7 954	4 481	4 397	2 675	
3 698	1 818	1 890	6 669	3 639	3 992	2 360	
3 677	1 711	2 003	5 642	3 065	3 681	2 156	
3 017	1 540	1 485	5 236	2 768	3 318	1 911	
37 318	4 898	32 378	2 648	2 644	1 389	1 387	Extraction of oil and natural gas
39 565	4 779	34 773	2 353	2 346	1 257	1 254	
38 989	4 350	34 629	2 466	2 459	1 341	1 338	
36 820	5 147	31 812	2 492	2 488	1 493	1 490	
33 923	5 770	28 569	3 017	3 012	1 734	1 731	
2 334	1 214	1 120	2 774	2 666	1 630	1 573	Extraction of gravel and clay etc.
2 251	1 229	1 017	2 541	2 446	1 548	1 499	
2 407	1 371	1 026	2 416	2 332	1 478	1 432	
2 655	1 429	1 226	2 249	2 176	1 365	1 320	
2 458	1 308	1 153	2 191	2 117	1 396	1 352	
122 699	96 203	26 534	114 754	112 910	76 928	75 879	Mfr. of food, beverages and tobacco
124 755	96 671	27 923	110 841	109 089	73 847	72 874	
127 982	102 786	25 532	103 804	101 942	69 817	68 894	
127 351	104 004	24 085	99 893	98 445	67 758	66 880	
125 790	101 940	24 414	96 379	94 987	66 159	65 346	

² Inklusiv beskæftigede midlertidig på orlov. ³ Inklusiv lønmodtagere midlertidigt på orlov. ⁴ Kædede værdier er ikke additive. Summen af komponenterne er således ikke lig med den viste total. Størrelsen af differensen imellem de to kan ikke betragtes som indikator for resultaternes pålidelighed. Se i øvrigt afsnit 1.6.

TRANSLATION - ² Inclusive employees temporarily on leave. ³ Inclusive wage and salary earners temporarily on leave. ⁴ Chained values do not show additivity. The sum of the components will thus not be equal to the shown totals. The magnitude of the difference is not an indicator of the reliability of the results. ⁵ 2000-prices, chain figurs, mill. dkk. ⁶ 1000 hours. ⁷ Persons.

Tabel 6.1 (fortsat) Produktion, indkomstdannelse, præsterede timer og beskæftigelse fordelt på brancher

		Produktion	Forbrug i produktionen	Brutto- værdi- tilvækst	Aflønning af ansatte	Bruttooverskud af produktionen og blandet indkomst
løbende priser, mio. kr.						
151000 Slagterier	2003	37 319	28 215	9 105	7 343	1 758
	2004	39 445	30 170	9 275	7 182	2 094
	2005	39 621	31 490	8 131	6 575	1 561
	2006	39 996	31 560	8 437	6 466	1 982
	2007	39 091	30 921	8 170	6 768	1 416
152000 Forarbejdning og konservering af fisk og fiskeprodukter	2003	9 539	7 626	1 913	1 318	591
	2004	9 496	7 537	1 959	1 313	641
	2005	10 535	7 682	2 853	1 584	1 273
	2006	11 813	9 121	2 692	1 513	1 186
	2007	11 383	9 135	2 248	1 431	828
153000 Forarbejdning og konservering af frugt og grønsager	2003	3 920	3 015	905	641	261
	2004	3 930	3 030	900	630	266
	2005	4 027	3 050	977	635	340
	2006	3 957	3 024	934	638	294
	2007	4 364	3 241	1 122	752	370
154000 Fremstilling af vegetabiliske og animalske olier og fedt	2003	2 695	2 323	372	285	85
	2004	3 146	2 639	507	337	169
	2005	3 844	3 021	822	478	344
	2006	4 220	3 856	364	306	59
	2007	4 580	4 411	169	316	-144
155000 Mejerier og isfabrikker	2003	24 005	19 676	4 329	3 470	971
	2004	24 059	19 534	4 525	3 534	1 073
	2005	26 093	21 440	4 653	3 496	1 155
	2006	26 424	22 532	3 892	3 370	526
	2007	26 521	22 494	4 027	3 253	794
156009 Fremstilling af stivelsesprodukter, chokolade- og sukkervarer mv.....	2003	23 032	17 978	5 054	3 640	1 410
	2004	24 066	18 376	5 690	3 852	1 838
	2005	24 527	18 628	5 899	3 745	2 169
	2006	24 076	18 989	5 087	4 185	926
	2007	26 624	21 105	5 518	3 864	1 678
158109 Fremstilling af brød, kager og kiks	2003	5 261	3 318	1 943	1 408	535
	2004	5 363	3 459	1 904	1 388	517
	2005	5 214	3 512	1 703	1 251	454
	2006	5 546	3 679	1 867	1 442	428
	2007	5 680	3 918	1 761	1 573	191
158120 Bagerforretninger	2003	3 761	1 836	1 925	1 332	592
	2004	3 761	1 872	1 888	1 351	538
	2005	3 971	2 016	1 955	1 398	559
	2006	3 981	2 042	1 939	1 398	543
	2007	4 092	2 074	2 019	1 436	583
158300 Sukkerfabrikker og -raffinaderier	2003	2 685	1 938	748	299	515
	2004	2 289	1 887	401	231	292
	2005	2 636	2 077	559	300	407
	2006	2 202	1 638	564	223	377
	2007	2 340	1 891	449	178	276
159000 Drikkevareindustri	2003	10 045	6 721	3 324	1 895	1 422
	2004	9 855	6 665	3 190	1 749	1 436
	2005	9 218	6 147	3 071	1 746	1 330
	2006	9 224	6 477	2 746	1 728	1 025
	2007	9 789	6 683	3 106	1 892	1 226
160000 Tobaksindustri	2003	4 340	2 226	2 114	465	1 647
	2004	4 333	1 987	2 346	462	1 881
	2005	4 605	2 348	2 257	462	1 793
	2006	4 329	2 109	2 219	479	1 740
	2007	4 421	2 174	2 247	507	1 741

Production, generation of income, actual hours worked and employment by kind of activity Table 6.1 (cont.)

Produktion	Forbrug i produktionen	Bruttoværditilvækst	Samlede præsterede timer	Præsterede timer for lønmodtagere	Samlet antal beskæftigede	Lønmodtagere	
2000-priser, kædede værdier, mio. kr.		1000 timer		antal personer			
38 556	31 532	6 633	34 888	34 751	23 594	23 517	Production etc. of meat and meat products
40 074	31 379	7 804	33 828	33 696	22 100	22 029	
39 124	31 705	6 753	28 670	28 541	19 235	19 165	
38 324	30 416	7 143	27 750	27 631	18 017	17 951	
37 863	31 211	6 037	28 137	28 028	18 123	18 064	
8 549	7 415	1 154	8 047	7 984	5 331	5 299	Processing etc. of fish and fish products
8 662	7 391	1 245	7 592	7 554	5 072	5 050	
9 409	7 177	1 905	9 039	8 994	5 561	5 540	
9 738	7 931	1 611	7 897	7 847	5 175	5 149	
9 239	7 835	1 315	7 204	7 159	4 759	4 734	
3 709	2 869	841	3 523	3 512	2 166	2 161	Processing etc. of fruit and vegetables
3 713	2 900	816	3 217	3 211	2 007	2 004	
3 916	2 987	929	2 985	2 978	1 938	1 935	
3 760	2 947	814	2 998	2 989	1 922	1 917	
3 967	3 042	919	3 249	3 241	2 160	2 157	
2 641	1 991	606	1 342	1 340	817	816	Manufacture of vegetable and animal oils and fats
3 022	2 294	662	1 439	1 439	883	883	
3 748	2 970	635	1 803	1 803	1 133	1 133	
3 923	3 458	390	1 142	1 142	701	701	
3 827	3 421	324	1 083	1 081	680	679	
22 887	19 154	3 764	16 147	16 130	10 122	10 109	Manufacture of dairy products
22 949	19 562	3 457	15 694	15 677	9 641	9 627	
25 001	21 621	3 530	15 195	15 182	9 500	9 490	
25 739	22 715	3 290	13 618	13 593	9 119	9 103	
24 610	21 280	3 514	12 509	12 481	8 799	8 784	
22 157	17 580	4 593	17 993	17 932	10 723	10 690	Manufacture of starch, chocolate and sugar products
23 081	17 788	5 272	18 165	18 112	11 234	11 205	
24 022	20 380	3 700	16 466	16 407	10 327	10 300	
23 463	20 502	3 273	17 364	17 298	11 056	11 023	
23 819	19 080	4 355	15 766	15 713	10 002	9 975	
5 065	3 131	1 938	7 238	7 214	4 790	4 776	Manufacture of bread, cakes and biscuits
5 049	3 231	1 814	6 958	6 939	4 506	4 493	
4 800	3 320	1 472	6 025	6 001	3 941	3 926	
5 109	3 511	1 588	6 854	6 834	4 404	4 390	
5 022	3 504	1 514	6 742	6 726	4 545	4 535	
3 489	1 682	1 808	13 519	12 001	11 778	10 908	Baker shops
3 428	1 699	1 729	13 247	11 770	11 619	10 802	
3 502	1 836	1 665	13 253	11 678	11 477	10 704	
3 419	1 865	1 558	12 640	11 508	11 043	10 334	
3 312	1 772	1 540	12 215	11 117	10 809	10 149	
2 518	2 029	457	1 265	1 265	780	780	Manufacture of sugar
2 197	1 837	360	935	935	578	578	
2 441	2 022	419	1 081	1 081	705	705	
2 278	1 710	527	761	761	568	568	
2 421	1 914	474	545	545	436	436	
9 598	6 613	2 996	8 664	8 655	5 499	5 495	Manufacture of beverages
9 326	6 487	2 855	7 704	7 695	4 892	4 888	
8 659	6 135	2 548	7 343	7 334	4 737	4 733	
8 527	6 446	2 174	7 010	6 983	4 516	4 507	
8 705	6 234	2 494	6 984	6 950	4 578	4 565	
3 702	2 168	1 559	2 127	2 127	1 328	1 328	Manufacture of tobacco products
3 546	1 966	1 578	2 062	2 062	1 315	1 315	
3 547	2 337	1 326	1 942	1 942	1 263	1 263	
3 269	2 136	1 233	1 859	1 859	1 237	1 237	
3 260	2 148	1 220	1 945	1 945	1 268	1 268	

Tabel 6.1 (fortsat) Produktion, indkomstdannelse, præsterede timer og beskæftigelse fordelt på brancher

		Produktion	Forbrug i produktionen	Brutto- værdi- tilvækst	Aflønning af ansatte	Bruttooverskud af produktionen og blandet indkomst	
		løbende priser, mio. kr.					
17009	Tekstil- og læderindustri	2003	12 371	8 406	3 965	2 819	1 127
		2004	11 381	7 670	3 712	2 647	1 048
		2005	11 251	8 098	3 153	2 561	578
		2006	11 148	7 775	3 373	2 470	891
		2007	11 026	7 720	3 306	2 445	847
170000	Tekstilindustri	2003	7 559	4 898	2 661	1 903	750
		2004	7 314	4 685	2 629	1 843	780
		2005	7 462	4 998	2 464	1 906	554
		2006	7 633	5 261	2 372	1 762	607
		2007	7 792	5 399	2 393	1 779	610
180000	Beklædningsindustri	2003	4 090	2 967	1 124	790	325
		2004	3 515	2 575	940	702	231
		2005	3 317	2 761	556	558	-10
		2006	3 015	2 149	865	619	240
		2007	2 861	2 045	816	587	221
190000	Læder- og fodtøjsindustri	2003	722	541	181	126	52
		2004	552	410	142	103	37
		2005	472	340	133	97	33
		2006	500	365	136	89	44
		2007	372	276	96	78	16
20000	Træindustri	2003	13 353	8 218	5 135	3 810	1 323
		2004	13 865	8 538	5 327	3 981	1 348
		2005	14 907	9 308	5 600	4 227	1 381
		2006	16 114	10 406	5 708	4 517	1 201
		2007	16 758	10 820	5 938	4 659	1 289
21009	Papir- og grafisk industri	2003	42 661	25 230	17 431	13 034	4 434
		2004	42 518	25 569	16 949	12 762	4 225
		2005	43 831	26 801	17 030	12 785	4 293
		2006	43 075	26 252	16 822	13 210	3 658
		2007	45 776	29 524	16 252	13 623	2 675
210000	Papirindustri	2003	10 170	6 323	3 847	2 610	1 240
		2004	10 037	6 508	3 530	2 617	918
		2005	9 760	6 597	3 163	2 615	565
		2006	9 458	6 278	3 179	2 585	610
		2007	9 506	6 369	3 137	2 686	466
221200	Dagbladvirksomhed	2003	7 445	4 349	3 096	2 851	274
		2004	7 855	4 635	3 220	2 858	387
		2005	8 351	4 892	3 459	2 867	606
		2006	8 695	4 993	3 702	2 967	748
		2007	9 547	6 404	3 143	3 129	28
221309	Forlagsvirksomhed	2003	12 281	7 657	4 624	3 303	1 324
		2004	11 698	7 228	4 470	3 292	1 183
		2005	12 868	7 945	4 922	3 405	1 527
		2006	12 306	7 863	4 443	3 619	835
		2007	13 888	9 181	4 707	3 734	981
222009	Trykkerier	2003	12 765	6 902	5 864	4 269	1 596
		2004	12 927	7 198	5 729	3 994	1 738
		2005	12 853	7 367	5 486	3 898	1 594
		2006	12 616	7 118	5 498	4 039	1 466
		2007	12 835	7 570	5 265	4 074	1 201
23000	Mineralolieindustri	2003	14 752	14 477	274	321	-59
		2004	16 876	16 770	106	323	-230
		2005	23 837	23 508	330	343	-23
		2006	28 416	27 160	1 255	401	855
		2007	30 593	29 473	1 120	442	696

Production, generation of income, actual hours worked and employment by kind of activity Table 6.1 (cont.)

Produktion	Forbrug i produktionen	Bruttoværditilvækst	Samlede præsterede timer	Præsterede timer for lønmodtagere	Samlet antal beskæftigede	Lønmodtagere	
2000-priser, kædede værdier, mio. kr.		1000 timer		antal personer			
11 905	8 222	3 686	17 872	15 895	11 420	10 483	Manufacture of textiles and leather
10 972	7 495	3 477	15 925	14 096	10 253	9 376	
10 769	7 821	2 965	14 966	13 276	9 447	8 605	
10 590	7 339	3 259	13 818	12 233	8 979	8 166	
10 422	7 171	3 261	13 213	11 702	8 508	7 719	
7 196	4 771	2 430	11 192	10 601	7 264	6 966	Manufacture of textiles
7 003	4 505	2 494	10 264	9 671	6 676	6 386	
7 064	4 740	2 323	10 380	9 826	6 683	6 400	
7 136	4 831	2 303	9 130	8 611	6 104	5 837	
7 241	4 859	2 383	8 961	8 453	5 820	5 557	
4 012	2 941	1 070	5 732	4 488	3 546	2 982	Manufacture of wearing apparel
3 431	2 589	843	4 951	3 830	3 114	2 587	
3 247	2 740	539	3 944	2 914	2 370	1 865	
2 968	2 129	861	4 126	3 163	2 512	2 024	
2 814	2 013	821	3 746	2 836	2 377	1 904	
692	528	166	949	807	610	535	Manufacture of leather and footwear
525	415	113	709	595	463	403	
442	353	91	642	536	394	340	
463	375	93	562	459	363	305	
340	280	65	506	414	311	258	
12 974	7 962	5 011	21 582	20 889	13 612	13 326	Manufacture of wood and wood products
13 677	8 092	5 586	22 050	21 440	13 799	13 546	
14 776	8 760	6 015	22 609	22 005	14 350	14 098	
15 643	9 246	6 401	23 526	23 000	14 751	14 511	
15 098	8 883	6 228	22 846	22 347	14 502	14 274	
40 918	24 134	16 782	68 227	65 250	45 041	43 655	Manufacture of paper prod.; printing and publish.
41 580	24 231	17 348	62 693	60 100	42 261	41 016	
44 037	25 398	18 659	60 764	58 026	40 564	39 335	
43 079	24 690	18 433	61 661	59 154	39 079	37 857	
45 263	26 594	18 607	59 983	57 417	38 974	37 752	
9 604	6 358	3 241	12 324	12 257	7 638	7 604	Manufacture of pulp, paper and paper products
9 535	6 563	3 008	11 591	11 536	7 599	7 570	
9 428	6 651	2 837	11 316	11 264	7 523	7 497	
9 233	6 200	3 057	10 691	10 644	6 933	6 907	
9 029	6 018	3 033	10 671	10 628	7 018	6 995	
7 131	4 268	2 861	14 259	14 253	11 632	11 630	Publishing of newspapers
7 668	4 608	3 059	12 957	12 953	10 793	10 791	
8 436	4 905	3 522	11 843	11 842	9 883	9 882	
8 244	4 999	3 233	12 186	12 180	8 984	8 982	
9 008	6 195	2 894	11 765	11 754	8 921	8 917	
11 788	6 926	4 875	20 184	18 914	12 107	11 529	Publishing activities, excluding newspapers
11 277	6 252	5 100	18 447	17 260	11 543	10 978	
13 049	6 811	6 460	19 309	17 943	11 598	11 009	
12 542	6 724	5 937	20 458	19 218	11 700	11 090	
14 156	7 455	6 911	19 949	18 628	11 625	10 997	
12 384	6 589	5 801	21 461	19 827	13 664	12 892	Printing activities
13 096	6 872	6 235	19 698	18 351	12 326	11 677	
13 096	7 061	6 019	18 296	16 978	11 560	10 947	
13 034	6 783	6 272	18 327	17 111	11 462	10 878	
13 037	6 935	6 092	17 599	16 406	11 410	10 843	
17 314	19 019	714	1 068	1 068	685	685	Manufacture of refined petroleum products etc.
19 342	21 506	283	1 051	1 051	679	679	
19 262	20 905	1 341	1 069	1 069	685	685	
20 039	21 615	2 009	1 187	1 184	762	761	
19 791	21 861	952	1 143	1 142	771	770	

Tabel 6.1 (fortsat) **Produktion, indkomstdannelse, præsterede timer og beskæftigelse fordelt på brancher**

		Produktion	Forbrug i produktionen	Brutto- værdi- tilvækst	Aflønning af ansatte	Bruttooverskud af produktionen og blandet indkomst
		løbende priser, mio. kr.				
24000 Kemisk industri	2003	55 737	32 955	22 782	11 847	10 923
	2004	57 708	34 604	23 104	12 356	10 746
	2005	65 731	39 572	26 159	13 307	12 876
	2006	66 820	41 560	25 260	13 488	11 806
	2007	67 172	43 664	23 509	15 078	8 480
241109 Fremstilling af industrigasser og uorganiske basiskemikalier	2003	904	457	447	215	230
	2004	914	394	520	263	256
	2005	995	491	504	275	228
	2006	1 040	538	502	285	217
	2007	1 091	637	453	312	141
241209 Fremstilling af farvestoffer, pigmenter samt organiske basiskemikalier	2003	5 342	3 411	1 931	1 293	636
	2004	5 180	3 341	1 839	1 386	453
	2005	5 354	3 077	2 277	1 602	679
	2006	6 187	3 874	2 313	1 542	776
	2007	5 819	3 873	1 946	1 684	268
241500 Fremstilling af kunstgødning	2003	938	813	125	125	-2
	2004	365	342	23	20	1
	2005	174	165	9	8	-2
	2006	145	135	10	8	0
	2007	137	117	19	14	3
241617 Fremstilling af basisplast og syntetisk gummi	2003	483	353	130	96	32
	2004	550	390	160	124	34
	2005	580	498	82	82	-2
	2006	573	453	121	125	-6
	2007	794	648	146	129	15
242000 Fremstilling af pesticider og andre agrokemiske produkter	2003	2 194	1 510	684	341	341
	2004	2 450	1 597	853	334	517
	2005	2 399	1 728	671	336	339
	2006	2 340	1 759	581	348	237
	2007	2 277	1 998	279	360	-76
243000 Fremstilling af maling , lak, trykfarver mv. samt tætningsmaterialer	2003	3 103	2 302	801	721	75
	2004	3 120	2 406	714	714	-4
	2005	3 115	2 389	726	738	-16
	2006	3 104	2 526	578	702	-127
	2007	3 238	2 506	732	793	-64
244000 Medicinalindustri	2003	32 932	17 509	15 423	7 115	8 315
	2004	35 431	19 935	15 495	7 643	7 867
	2005	42 122	23 627	18 495	8 354	10 168
	2006	42 311	24 806	17 505	8 635	8 907
	2007	41 699	25 440	16 259	9 277	7 024
245070 Fremstilling af rengøringsmidler samt øvrige kemiske produkter	2003	9 842	6 601	3 241	1 940	1 296
	2004	9 698	6 198	3 500	1 872	1 623
	2005	10 992	7 596	3 396	1 912	1 481
	2006	11 120	7 470	3 650	1 844	1 803
	2007	12 118	8 443	3 675	2 510	1 169
25000 Gummi- og plastindustri	2003	21 363	12 030	9 333	6 547	2 800
	2004	21 495	12 131	9 364	6 550	2 834
	2005	23 032	13 603	9 429	6 755	2 701
	2006	25 082	14 626	10 456	6 965	3 520
	2007	27 330	15 849	11 482	7 368	4 145
251122 Fremstilling af gummiprodukter samt plastemballage mv.	2003	10 260	6 209	4 051	2 929	1 127
	2004	10 580	6 623	3 956	2 968	995
	2005	11 748	7 725	4 023	3 014	1 020
	2006	12 768	8 209	4 558	3 054	1 517
	2007	13 926	9 135	4 790	3 281	1 523

Production, generation of income, actual hours worked and employment by kind of activity Table 6.1 (cont.)

Produktion	Forbrug i produktionen	Bruttoværditilvækst	Samlede præsterede timer	Præsterede timer for lønmodtagere	Samlet antal beskæftigede	Lønmodtagere	
2000-priser, kædede værdier, mio. kr.		1000 timer		antal personer			
52 940	31 677	21 177	47 572	47 466	29 275	29 226	Manufacture of chemical
54 149	32 857	21 219	47 492	47 383	29 093	29 046	
61 535	36 980	24 461	47 530	47 440	29 239	29 198	
61 861	38 055	23 711	45 760	45 677	28 417	28 378	
62 324	38 922	23 292	47 524	47 432	29 894	29 853	
818	420	397	938	938	579	579	Manufacture of industrial gases and inorganic basic chemicals
837	361	472	1 062	1 062	648	648	
898	425	469	1 025	1 025	652	652	
910	449	456	1 041	1 041	665	665	
927	531	384	1 082	1 082	703	703	
4 852	3 253	1 560	4 890	4 885	2 947	2 945	Manufacture of dyes, pigments and organic basic chemicals
4 746	3 124	1 575	5 094	5 089	2 963	2 961	
4 648	2 856	1 729	5 208	5 204	3 103	3 101	
5 387	3 531	1 823	4 940	4 934	2 958	2 955	
5 066	3 451	1 601	5 003	4 997	3 031	3 028	
907	774	135	530	530	334	334	Manufacture of fertilizers
324	309	11	79	79	49	49	
147	146	2	33	33	20	20	
118	116	2	35	35	19	19	
99	98	2	59	59	32	32	
500	334	161	502	494	309	305	Manufacture of plastics and syntethic rubber
554	366	185	609	601	357	354	
525	460	36	362	352	219	215	
460	412	27	546	537	349	345	
621	577	31	550	539	354	349	
2 011	1 419	588	1 505	1 505	893	893	Manufacture of pesticides and other agro-chemical products
2 058	1 486	571	1 348	1 348	856	856	
1 988	1 618	420	1 307	1 307	846	846	
1 916	1 612	370	1 313	1 313	858	858	
1 891	1 808	215	1 329	1 323	866	864	
2 797	2 212	590	3 181	3 163	2 001	1 993	Manufacture of paints, printing ink and mastics
2 774	2 276	521	3 116	3 102	1 927	1 920	
2 694	2 144	558	2 994	2 986	1 891	1 886	
2 638	2 176	481	2 729	2 722	1 690	1 686	
2 688	2 103	600	2 824	2 817	1 850	1 846	
31 758	16 889	14 787	27 126	27 114	16 500	16 494	Manufacture of pharmaceuticals
33 819	19 086	14 651	27 628	27 614	16 838	16 832	
40 698	22 390	18 204	28 414	28 406	17 256	17 252	
40 491	23 177	17 174	27 614	27 604	16 998	16 994	
40 053	23 142	16 763	27 240	27 233	16 935	16 932	
9 277	6 399	2 888	8 899	8 836	5 712	5 683	Manufacture of detergents and other chemical products
9 049	5 881	3 148	8 556	8 488	5 455	5 426	
10 080	7 007	3 076	8 188	8 127	5 252	5 226	
10 040	6 657	3 380	7 541	7 490	4 880	4 856	
11 036	7 268	3 767	9 437	9 382	6 123	6 099	
20 392	11 739	8 642	33 814	33 498	21 499	21 340	Manufacture of rubber and plastic products
20 135	11 434	8 682	32 296	31 979	20 777	20 623	
21 019	12 096	8 906	31 365	31 078	20 078	19 934	
22 277	12 480	9 801	31 341	31 078	19 910	19 770	
23 829	13 059	10 803	32 251	32 021	20 589	20 457	
10 022	6 101	3 918	14 535	14 437	9 224	9 173	Manufacture of rubber products and plastic packing goods etc.
10 284	6 253	4 028	14 373	14 272	9 148	9 101	
10 867	6 769	4 083	13 584	13 491	8 681	8 635	
11 399	6 846	4 578	13 492	13 405	8 587	8 541	
12 211	7 377	4 851	14 124	14 030	9 116	9 066	

Tabel 6.1 (fortsat) **Produktion, indkomstdannelse, præsterede timer og beskæftigelse fordelt på brancher**

		Produktion	Forbrug i produktionen	Brutto- værdi- tilvækst	Aflønning af ansatte	Bruttooverskud af produktionen og blandet indkomst
		løbende priser, mio. kr.				
252300 Fremstilling af bygningsartikler af plast	2003	2 119	1 331	788	591	198
	2004	2 156	1 333	823	622	202
	2005	2 206	1 354	852	657	197
	2006	2 228	1 378	850	660	192
	2007	2 408	1 489	919	712	209
252400 Fremstilling af andre plastprodukter	2003	8 984	4 490	4 494	3 028	1 476
	2004	8 759	4 174	4 585	2 959	1 637
	2005	9 077	4 523	4 554	3 085	1 484
	2006	10 086	5 038	5 047	3 251	1 811
	2007	10 997	5 224	5 773	3 376	2 413
26000 Sten-, ler- og glasindustri mv.	2003	17 120	9 803	7 317	4 991	2 324
	2004	16 744	9 408	7 336	5 005	2 332
	2005	19 489	11 478	8 011	5 207	2 854
	2006	21 314	12 478	8 836	5 634	3 251
	2007	24 019	14 288	9 730	6 151	3 633
261126 Glas- og keramisk industri	2003	2 748	1 629	1 119	878	239
	2004	2 754	1 734	1 020	907	110
	2005	3 073	1 844	1 229	913	319
	2006	3 373	2 003	1 370	930	443
	2007	4 135	2 777	1 358	1 050	313
263053 Fremstilling af cement, mursten, tagsten, fliser, kakler mv.	2003	2 424	1 307	1 117	543	574
	2004	2 523	1 375	1 148	576	571
	2005	2 658	1 517	1 141	582	578
	2006	2 864	1 643	1 221	604	634
	2007	3 178	1 860	1 317	653	673
266080 Fremstilling af produkter af beton, cement, asfalt, stenuld mv.	2003	11 948	6 867	5 081	3 571	1 511
	2004	11 468	6 299	5 169	3 522	1 650
	2005	13 757	8 116	5 641	3 712	1 957
	2006	15 077	8 831	6 245	4 100	2 174
	2007	16 706	9 651	7 055	4 447	2 648
27009 Fremstilling og forarbejdning af metal ..	2003	44 909	25 701	19 208	14 115	5 103
	2004	48 150	28 495	19 655	14 309	5 364
	2005	50 890	31 424	19 466	14 800	4 711
	2006	56 652	35 219	21 433	15 871	5 609
	2007	64 503	42 326	22 177	17 531	4 698
271000 Jern- og stålværker	2003	1 333	1 236	96	96	-2
	2004	2 502	2 313	189	165	23
	2005	2 351	1 847	505	198	306
	2006	2 683	2 040	643	214	429
	2007	3 888	2 842	1 046	252	795
272030 Forarbejdning af jern og stål	2003	2 472	1 724	748	589	157
	2004	2 172	1 531	641	558	81
	2005	1 903	1 230	673	495	177
	2006	2 399	1 593	807	608	197
	2007	3 309	2 380	929	759	170
274000 Fremstilling af ikke-jernholdige metaller	2003	2 834	2 088	747	530	217
	2004	3 124	2 273	850	570	281
	2005	3 058	2 314	743	575	169
	2006	3 513	2 771	742	608	135
	2007	3 671	2 911	761	588	175
275000 Støbning af metalprodukter	2003	1 493	827	666	497	171
	2004	1 549	848	701	520	183
	2005	1 011	648	363	331	39
	2006	1 191	704	487	387	107
	2007	1 416	876	540	432	113

Production, generation of income, actual hours worked and employment by kind of activity Table 6.1 (cont.)

Produktion	Forbrug i produktionen	Bruttoværditilvækst	Samlede præsterede timer	Præsterede timer for lønmodtagere	Samlet antal beskæftigede	Lønmodtagere	
2000-priser, kædede værdier, mio. kr.		1000 timer		antal personer			
2 008	1 318	691	3 336	3 268	2 091	2 060	Manufacture of builders' ware of plastic
1 966	1 293	674	3 232	3 178	2 103	2 075	
2 004	1 286	715	3 245	3 195	2 117	2 089	
1 940	1 266	673	3 263	3 216	2 037	2 011	
2 011	1 310	699	3 419	3 386	2 153	2 133	
8 352	4 317	4 027	15 944	15 793	10 184	10 107	Manufacture of other plastic products n.e.c.
7 893	3 892	3 981	14 690	14 529	9 526	9 447	
8 165	4 045	4 100	14 536	14 392	9 280	9 210	
8 952	4 371	4 559	14 586	14 457	9 286	9 218	
9 624	4 365	5 250	14 708	14 604	9 320	9 258	
16 008	9 289	6 720	25 225	24 324	15 828	15 382	Manufacture of other non-metallic mineral products
15 541	8 673	6 858	24 851	24 053	15 191	14 775	
17 855	10 129	7 712	24 510	23 675	14 968	14 554	
18 842	10 539	8 302	24 962	24 219	15 589	15 193	
19 619	11 323	8 256	25 846	25 127	16 369	15 988	
2 597	1 569	1 028	5 523	4 920	3 430	3 140	Manufacture of glass and ceramic goods etc.
2 508	1 663	853	5 413	4 877	3 303	3 024	
2 842	1 733	1 098	5 227	4 673	3 124	2 847	
3 088	1 838	1 237	5 030	4 527	3 105	2 842	
3 539	2 426	1 102	5 665	5 180	3 349	3 093	
2 204	1 267	937	2 656	2 648	1 573	1 569	Manufacture of cement, bricks, tiles, flags etc.
2 188	1 261	928	2 620	2 611	1 593	1 589	
2 249	1 276	971	2 516	2 508	1 548	1 544	
2 306	1 207	1 099	2 483	2 475	1 565	1 560	
2 351	1 187	1 172	2 497	2 489	1 625	1 620	
11 209	6 452	4 756	17 046	16 757	10 825	10 673	Manufacture of concrete, cement, asphalt and rockwool products
10 845	5 755	5 086	16 818	16 565	10 295	10 162	
12 789	7 117	5 643	16 766	16 495	10 296	10 163	
13 479	7 498	5 952	17 449	17 217	10 919	10 791	
13 776	7 764	5 969	17 683	17 458	11 395	11 275	
42 538	24 544	17 999	81 135	76 087	49 289	46 924	Manufacture and processing of basic metals
43 660	25 658	18 015	80 561	75 459	48 244	45 945	
43 766	27 159	16 595	78 165	73 417	47 324	45 009	
47 601	29 065	18 517	80 768	76 149	49 276	46 943	
51 033	32 840	18 094	86 086	81 565	52 613	50 286	
1 308	1 090	175	587	582	355	352	Manufacture of basic ferrous metals
1 976	1 520	525	899	877	548	539	
1 374	1 117	112	1 119	1 073	630	610	
1 629	1 264	156	1 079	1 042	648	628	
2 022	1 568	193	1 278	1 235	830	808	
2 342	1 680	651	3 094	3 043	1 943	1 917	First processing of iron and steel
1 965	1 367	584	2 876	2 847	1 730	1 715	
1 577	1 007	560	2 235	2 223	1 449	1 443	
1 998	1 246	741	2 521	2 509	1 628	1 624	
2 572	1 719	819	2 989	2 979	1 998	1 993	
2 707	2 076	632	2 511	2 494	1 570	1 561	Manufacture of basic non-ferrous metals
3 018	2 300	716	2 623	2 608	1 625	1 617	
2 886	2 248	644	2 588	2 564	1 612	1 601	
2 816	2 336	502	2 689	2 666	1 688	1 676	
2 775	2 330	472	2 536	2 512	1 623	1 610	
1 323	748	575	2 925	2 893	1 738	1 724	Casting of metal products
1 323	720	602	2 773	2 745	1 710	1 696	
839	554	283	1 776	1 747	1 058	1 044	
974	552	412	2 017	1 983	1 311	1 294	
1 086	652	420	2 326	2 296	1 375	1 358	

Tabel 6.1 (fortsat) **Produktion, indkomstdannelse, præsterede timer og beskæftigelse fordelt på brancher**

		Produktion	Forbrug i produktionen	Brutto- værdi- tilvækst	Aflønning af ansatte	Bruttooverskud af produktionen og blandet indkomst
		løbende priser, mio. kr.				
281009 Fremstilling af byggematerialer af metal	2003	21 960	11 816	10 144	7 434	2 711
	2004	22 324	12 283	10 041	7 431	2 611
	2005	25 511	15 113	10 398	8 077	2 339
	2006	28 922	17 306	11 616	8 857	2 778
	2007	34 360	22 401	11 959	10 200	1 781
286009 Fremstilling af diverse metalprodukter	2003	14 816	8 010	6 807	4 969	1 849
	2004	16 480	9 246	7 233	5 064	2 186
	2005	17 057	10 273	6 784	5 125	1 680
	2006	17 943	10 804	7 139	5 197	1 962
	2007	17 858	10 917	6 941	5 300	1 664
29000 Maskinindustri	2003	63 884	38 333	25 551	20 549	5 049
	2004	66 327	40 278	26 050	20 304	5 805
	2005	69 300	42 888	26 412	20 831	5 671
	2006	77 029	48 531	28 499	21 925	6 663
	2007	86 544	54 542	32 002	23 618	8 482
291000 Fremstilling af skibsmotorer og pumper	2003	19 757	11 527	8 230	6 456	1 798
	2004	22 333	13 218	9 115	6 742	2 404
	2005	23 674	14 239	9 435	7 081	2 396
	2006	26 539	16 596	9 943	7 418	2 567
	2007	30 173	18 851	11 322	8 084	3 284
292000 Fremstilling af ovne og køleanlæg	2003	19 654	11 830	7 823	6 524	1 312
	2004	19 865	12 249	7 615	6 187	1 441
	2005	20 179	12 629	7 550	6 374	1 201
	2006	22 096	14 068	8 028	6 661	1 388
	2007	24 569	15 593	8 976	7 215	1 785
293000 Fremstilling af landbrugsmaskiner	2003	5 203	3 535	1 668	1 425	242
	2004	5 457	3 687	1 770	1 558	212
	2005	5 682	3 913	1 768	1 527	243
	2006	6 071	4 042	2 028	1 602	429
	2007	6 283	4 338	1 944	1 546	400
294009 Fremstilling af industrimaskiner.	2003	15 541	9 108	6 433	5 112	1 332
	2004	15 454	9 215	6 240	4 843	1 411
	2005	16 320	9 731	6 589	4 918	1 691
	2006	18 689	11 622	7 067	5 298	1 790
	2007	22 384	13 724	8 660	5 971	2 714
297000 Fremstilling af husholdningsapparater	2003	3 729	2 333	1 396	1 033	365
	2004	3 218	1 909	1 309	974	337
	2005	3 444	2 375	1 070	930	141
	2006	3 635	2 202	1 433	947	489
	2007	3 135	2 035	1 100	802	299
30009 Elektronikindustri	2003	61 709	39 388	22 321	15 411	6 986
	2004	60 961	38 947	22 014	15 429	6 664
	2005	68 889	47 287	21 602	16 343	5 354
	2006	78 999	52 419	26 580	16 797	9 889
	2007	87 670	57 685	29 985	18 555	11 559
300000 Fremstilling af kontormaskiner og edb-udstyr	2003	2 590	1 747	843	546	299
	2004	2 076	1 378	699	556	145
	2005	2 232	1 462	769	474	298
	2006	2 111	1 345	767	518	252
	2007	1 885	1 238	647	485	165
310000 Fremstilling af andre elektriske maskiner og apparater	2003	29 279	20 917	8 362	6 744	1 654
	2004	33 270	24 299	8 971	7 115	1 896
	2005	38 282	30 692	7 589	7 080	554
	2006	45 578	34 161	11 417	7 635	3 836
	2007	52 245	38 282	13 963	8 989	5 047

Production, generation of income, actual hours worked and employment by kind of activity Table 6.1 (cont.)

Produktion	Forbrug i produktionen	Bruttoværditilvækst	Samlede præsterede timer	Præsterede timer for lønmodtagere	Samlet antal beskæftigede	Lønmodtagere		
2000-priser, kædede værdier, mio. kr.		1000 timer		antal personer				
20 778	11 315	9 460	45 232	41 186	26 587	24 711	Manufacture of building materials of metal	
20 506	11 293	9 213	44 075	39 957	25 789	23 953		
22 459	13 388	9 074	44 305	40 471	26 313	24 448	Manufacture of various metal products	
24 744	14 729	10 017	46 890	43 069	28 012	26 097		
27 846	17 991	9 839	52 015	48 194	31 281	29 327		
14 129	7 663	6 454	26 785	25 889	17 096	16 659		
14 953	8 456	6 486	27 315	26 425	16 842	16 425		
14 849	9 052	5 799	26 143	25 338	16 262	15 863		
15 571	9 113	6 450	25 573	24 880	15 989	15 624		
14 736	8 712	6 009	24 943	24 350	15 506	15 190		
61 050	36 770	24 292	103 318	101 604	64 262	63 434		Manufacture of machinery and equipment
62 420	37 426	25 004	99 112	97 423	61 648	60 847		
62 647	38 726	23 893	96 122	94 561	59 604	58 842		
67 970	42 448	25 491	97 266	95 743	59 844	59 077		
74 049	45 600	28 429	99 640	98 149	61 735	60 966		
18 878	10 946	7 921	33 338	33 179	20 397	20 316	Manufacture of marine engines and compressors	
20 753	12 096	8 645	33 321	33 168	20 294	20 214		
20 807	12 540	8 240	32 734	32 603	20 326	20 256		
22 608	14 077	8 506	33 252	33 099	20 459	20 384		
24 717	15 247	9 443	33 896	33 747	21 127	21 045		
18 981	11 444	7 529	31 930	31 564	19 980	19 806	Manufacture of ovens and cold-storage plants	
19 182	11 573	7 600	28 956	28 604	18 513	18 348		
18 873	11 687	7 160	28 489	28 177	17 779	17 621		
20 226	12 676	7 519	28 418	28 120	17 518	17 360		
21 836	13 405	8 409	29 731	29 449	18 578	18 430		
4 885	3 323	1 568	8 190	7 608	5 083	4 796	Manufacture of agricultural machinery	
4 977	3 339	1 643	8 752	8 164	5 278	4 995		
5 009	3 439	1 574	8 223	7 660	4 916	4 644		
5 248	3 485	1 769	8 605	8 031	5 041	4 765		
5 325	3 583	1 746	8 072	7 522	4 780	4 501		
14 813	8 845	5 973	24 696	24 119	15 397	15 122	Manufacture of machinery for industries	
14 555	8 644	5 914	23 270	22 710	14 385	14 125		
14 932	8 891	6 044	22 266	21 735	13 785	13 533		
16 775	10 259	6 518	22 745	22 270	14 055	13 807		
19 636	11 645	8 010	24 421	23 927	14 991	14 739		
3 525	2 219	1 308	5 164	5 134	3 405	3 394	Manufacture of domestic appliances	
2 992	1 771	1 221	4 813	4 779	3 178	3 165		
3 054	2 160	892	4 410	4 387	2 798	2 788		
3 149	1 942	1 182	4 246	4 224	2 771	2 761		
2 611	1 705	891	3 521	3 504	2 259	2 251		
64 433	39 436	25 067	76 159	74 802	47 911	47 283	Manufacture of electronic and components	
62 981	38 337	24 738	72 129	70 731	45 189	44 533		
71 138	45 908	24 968	71 595	70 257	45 634	44 992		
78 112	49 159	28 903	70 672	69 417	45 452	44 823		
85 220	52 755	32 550	72 769	71 598	48 014	47 411		
3 026	2 000	1 017	2 430	2 366	1 496	1 472	Manufacture of office machinery and computers	
2 535	1 562	972	2 464	2 410	1 508	1 485		
2 864	1 703	1 173	2 101	2 048	1 292	1 270		
2 829	1 559	1 319	2 152	2 093	1 252	1 228		
2 580	1 431	1 189	1 836	1 795	1 136	1 117		
30 064	20 595	9 580	35 376	34 588	21 705	21 352	Manufacture of other electrical machinery and apparatus	
33 732	23 487	10 306	34 154	33 374	20 848	20 499		
38 649	28 989	9 339	32 202	31 513	20 477	20 143		
42 337	30 925	11 311	33 775	33 161	21 389	21 077		
47 203	33 539	13 640	34 937	34 370	23 928	23 634		

Tabel 6.1 (fortsat) **Produktion, indkomstdannelse, præsterede timer og beskæftigelse fordelt på brancher**

		Produktion	Forbrug i produktionen	Brutto- værdi- tilvækst	Aflønning af ansatte	Bruttooverskud af produktionen og blandet indkomst
		løbende priser, mio. kr.				
320000 Fremstilling af telemateriel mv.	2003	12 139	8 276	3 863	2 539	1 334
	2004	8 276	5 121	3 155	2 299	865
	2005	8 869	5 542	3 328	2 288	1 047
	2006	9 613	6 332	3 281	2 379	911
	2007	10 998	7 016	3 982	2 497	1 495
330000 Fremstilling af medicinsk udstyr og ure	2003	17 701	8 448	9 254	5 582	3 699
	2004	17 339	8 150	9 189	5 460	3 758
	2005	19 506	9 590	9 916	6 500	3 456
	2006	21 697	10 582	11 115	6 265	4 890
	2007	22 541	11 149	11 392	6 583	4 851
35009 Transportmiddelindustri	2003	15 587	10 135	5 452	4 242	1 217
	2004	17 291	12 820	4 471	3 871	614
	2005	18 401	13 243	5 159	4 519	896
	2006	19 172	13 697	5 475	4 566	1 145
	2007	19 897	14 600	5 297	4 974	668
340000 Fremstilling af biler mv.	2003	6 791	4 500	2 290	1 675	617
	2004	7 085	4 848	2 236	1 685	554
	2005	7 389	4 744	2 645	2 162	490
	2006	7 416	4 674	2 741	2 105	647
	2007	7 845	5 177	2 668	2 362	319
351000 Bygning af skibe og både	2003	6 551	4 214	2 337	1 916	424
	2004	7 141	5 944	1 197	1 314	-113
	2005	7 262	6 160	1 103	1 128	218
	2006	8 350	7 033	1 317	1 340	196
	2007	8 850	7 328	1 522	1 488	361
352050 Fremstilling af transportmidler eksklusiv skibe og biler mv.	2003	2 246	1 421	825	651	176
	2004	3 065	2 028	1 038	872	173
	2005	3 750	2 339	1 411	1 229	188
	2006	3 407	1 989	1 417	1 122	302
	2007	3 202	2 095	1 107	1 125	-11
36000 Møbelindustri og anden industri	2003	25 626	15 544	10 082	7 339	2 744
	2004	26 535	16 088	10 447	7 189	3 261
	2005	29 228	18 916	10 311	7 215	3 107
	2006	30 934	20 055	10 879	7 486	3 405
	2007	30 658	20 058	10 601	7 510	3 103
361000 Møbelindustri	2003	19 994	12 059	7 935	5 392	2 545
	2004	20 488	12 438	8 049	5 306	2 747
	2005	20 966	12 919	8 047	5 331	2 725
	2006	21 239	13 548	7 690	5 486	2 215
	2007	21 665	13 798	7 866	5 520	2 356
362060 Fremstilling af legetøj, guld- og sølvvarer mv.	2003	4 331	2 522	1 809	1 807	0
	2004	4 718	2 538	2 181	1 760	421
	2005	6 147	3 988	2 159	1 724	436
	2006	6 949	3 835	3 114	1 808	1 308
	2007	5 838	3 392	2 446	1 817	631
370000 Genbrug af affaldsprodukter	2003	1 301	962	339	140	198
	2004	1 329	1 112	217	123	93
	2005	2 114	2 009	106	160	-54
	2006	2 746	2 672	74	192	-118
	2007	3 155	2 867	289	173	116
40009 Energi- og vandforsyning	2003	46 639	21 468	25 172	4 871	20 211
	2004	47 090	21 488	25 602	4 728	20 778
	2005	51 494	24 606	26 888	4 980	21 810
	2006	60 533	31 419	29 115	5 469	23 564
	2007	57 495	29 838	27 657	5 958	21 650

Production, generation of income, actual hours worked and employment by kind of activity Table 6.1 (cont.)

Produktion	Forbrug i produktionen	Bruttoværditilvækst	Samlede præsterede timer	Præsterede timer for lønmodtagere	Samlet antal beskæftigede	Lønmodtagere	
2000-priser, kædede værdier, mio. kr.		1000 timer		antal personer			
14 363	8 315	6 405	12 938	12 781	8 460	8 402	Manufacture of radio and communication equipment
9 896	5 095	5 460	11 355	11 217	7 305	7 249	
10 681	5 631	5 663	9 937	9 803	6 635	6 578	
12 097	6 318	6 514	10 375	10 239	6 582	6 526	Manufacture of medical and optical instruments
13 915	6 974	8 075	10 529	10 372	6 718	6 651	
17 015	8 596	8 383	25 416	25 066	16 250	16 057	
16 278	8 141	8 094	24 156	23 730	15 528	15 300	
18 269	9 476	8 785	27 355	26 892	17 230	17 001	
20 097	10 213	9 853	24 370	23 924	16 229	15 992	Manufacture of transport equipment
20 738	10 598	10 113	25 467	25 060	16 232	16 009	
15 529	9 691	5 858	21 497	21 016	13 330	13 081	
16 575	11 794	4 623	19 368	18 946	11 750	11 525	
16 845	11 634	5 095	21 818	21 368	13 020	12 801	
17 311	11 752	5 464	20 499	20 059	12 456	12 237	
17 026	11 830	5 058	21 426	20 975	13 315	13 095	
6 568	4 291	2 284	8 690	8 626	5 601	5 572	Manufacture of motor vehicles etc.
6 879	4 444	2 444	8 990	8 932	5 502	5 476	
7 064	4 206	2 937	10 678	10 628	6 610	6 588	Building of ships and boats
7 033	4 008	3 147	9 281	9 231	6 085	6 062	
7 442	4 175	3 419	10 478	10 430	6 819	6 796	
6 803	4 010	2 742	9 597	9 244	5 720	5 533	
6 715	5 390	940	6 440	6 141	3 807	3 638	
6 205	5 206	674	5 403	5 066	3 190	3 021	
6 949	5 825	759	5 795	5 478	3 595	3 431	
6 526	5 711	545	6 289	5 956	3 877	3 715	Manufacture of transport equipment excl. ships
2 151	1 388	763	3 209	3 146	2 009	1 976	
2 930	1 962	972	3 939	3 874	2 441	2 411	
3 535	2 242	1 295	5 736	5 673	3 220	3 192	
3 226	1 883	1 337	5 423	5 350	2 776	2 744	
2 999	1 915	1 079	4 659	4 589	2 619	2 584	
24 175	14 778	9 383	44 710	41 817	27 944	26 592	Manufacture of furniture; manufacturing n.e.c.
24 915	14 758	10 133	42 271	39 481	26 150	24 870	
26 987	17 137	9 757	40 043	37 502	25 154	23 904	
27 975	17 145	10 761	39 844	37 403	24 854	23 615	
27 033	16 210	10 813	37 774	35 354	24 415	23 179	
18 752	11 514	7 217	32 622	31 250	20 543	19 891	Manufacture of furniture
19 101	11 545	7 526	31 028	29 730	19 312	18 704	
19 222	11 897	7 293	29 253	28 081	18 426	17 844	
19 227	12 122	7 076	29 144	28 046	18 228	17 668	
19 082	11 627	7 437	27 726	26 671	18 046	17 496	
4 162	2 421	1 739	11 435	9 931	7 004	6 314	Manufacture of toys, gold and silver articles etc.
4 557	2 387	2 168	10 664	9 192	6 496	5 834	
5 886	3 627	2 226	10 057	8 713	6 301	5 644	
6 402	3 308	3 144	9 836	8 526	6 128	5 464	
5 329	2 815	2 544	9 314	7 993	5 910	5 249	
1 271	844	466	654	636	397	387	Recycling of waste and scrap
1 272	826	495	578	559	342	332	
1 943	1 492	48	732	708	427	416	
2 426	1 578	235	864	832	498	483	
2 677	1 596	1 046	734	690	459	434	
41 939	18 649	23 113	21 809	21 809	13 447	13 447	Electricity, gas and water supply
42 715	19 598	22 902	20 482	20 482	12 828	12 828	
42 954	20 233	22 516	21 307	21 307	12 949	12 949	
43 825	21 682	21 915	22 065	22 065	13 531	13 531	
40 758	19 434	21 177	22 692	22 692	14 055	14 055	

Tabel 6.1 (fortsat) **Produktion, indkomstdannelse, præsterede timer og beskæftigelse fordelt på brancher**

		Produktion	Forbrug i produktionen	Brutto- værdi- tilvækst	Aflønning af ansatte	Bruttooverskud af produktionen og blandet indkomst
		løbende priser, mio. kr.				
401000 Elforsyning	2003	20 203	7 634	12 569	2 676	9 869
	2004	18 869	8 281	10 588	2 615	7 946
	2005	19 046	8 707	10 339	2 752	7 557
	2006	23 890	11 567	12 322	3 032	9 262
	2007	22 429	10 354	12 075	3 486	8 575
402000 Gasforsyning	2003	9 675	7 337	2 338	564	1 748
	2004	11 347	6 978	4 369	544	3 797
	2005	15 383	9 223	6 161	530	5 603
	2006	19 622	12 933	6 688	579	6 090
	2007	18 091	12 010	6 080	597	5 475
403000 Varmeforsyning	2003	13 577	4 575	9 002	969	7 998
	2004	13 532	4 219	9 312	919	8 357
	2005	13 417	4 642	8 775	992	7 747
	2006	13 543	4 622	8 920	1 201	7 689
	2007	13 148	4 944	8 204	1 167	7 014
410000 Vandforsyning	2003	3 184	1 921	1 263	662	596
	2004	3 343	2 010	1 333	650	678
	2005	3 648	2 035	1 613	707	903
	2006	3 479	2 296	1 184	658	523
	2007	3 828	2 529	1 299	709	586
45000 Bygge og anlæg	2003	167 130	103 381	63 750	46 980	16 712
	2004	173 429	107 204	66 225	48 474	17 731
	2005	186 851	115 953	70 898	53 649	17 289
	2006	215 239	136 259	78 980	59 459	19 511
	2007	223 357	142 056	81 301	64 386	16 873
450001 Nybyggeri	2003	49 689	28 472	21 218	14 828	6 330
	2004	55 245	32 009	23 236	15 422	7 738
	2005	60 179	34 972	25 207	16 664	8 533
	2006	74 785	44 111	30 674	19 993	10 668
	2007	79 071	47 820	31 251	22 565	8 320
450002 Reparation og vedligeholdelse af bygninger .	2003	51 530	22 259	29 272	21 777	7 454
	2004	54 394	23 758	30 636	22 868	7 797
	2005	59 304	25 941	33 363	25 923	7 434
	2006	64 133	28 562	35 571	28 032	7 488
	2007	70 965	32 405	38 559	30 968	7 792
450003 Anlægsvirksomhed	2003	44 929	31 669	13 260	10 376	2 928
	2004	43 002	30 649	12 353	10 183	2 196
	2005	43 768	31 440	12 328	11 062	1 322
	2006	47 288	34 553	12 735	11 434	1 355
	2007	45 814	34 323	11 490	10 853	762
450004 Materialer	2003	20 982	20 982	0	•	•
	2004	20 787	20 787	0	•	•
	2005	23 600	23 600	0	•	•
	2006	29 033	29 033	0	•	•
	2007	27 508	27 508	0	•	•
50000 Autohandel, service og servicestationer .	2003	34 654	17 621	17 033	12 693	4 216
	2004	38 325	19 019	19 306	13 300	5 890
	2005	40 024	20 100	19 923	14 368	5 486
	2006	42 976	23 171	19 805	15 067	4 665
	2007	45 292	24 198	21 094	16 038	4 974
501009 Autohandel	2003	16 421	5 666	10 755	7 652	3 031
	2004	19 350	6 371	12 980	8 099	4 806
	2005	20 475	7 126	13 349	9 014	4 293
	2006	22 449	9 099	13 350	9 523	3 780
	2007	24 290	9 883	14 407	10 349	4 007

Production, generation of income, actual hours worked and employment by kind of activity Table 6.1 (cont.)

Produktion	Forbrug i produktionen	Bruttoværditilvækst	Samlede præsterede timer	Præsterede timer for lønmodtagere	Samlet antal beskæftigede	Lønmodtagere	
2000-priser, kædede værdier, mio. kr.		1000 timer		antal personer			
15 266	7 460	8 087	11 144	11 144	7 020	7 020	Production and distribution of electricity
14 855	7 829	7 493	10 243	10 243	6 715	6 715	
14 568	7 662	7 361	10 569	10 569	6 744	6 744	
15 703	9 364	7 040	10 562	10 562	6 954	6 954	
14 678	7 831	7 231	11 877	11 877	7 682	7 682	
10 513	5 183	5 687	1 811	1 811	1 209	1 209	Manufacture and distribution of gas
11 882	5 942	6 141	1 612	1 612	1 104	1 104	
12 572	6 540	6 080	1 598	1 598	1 010	1 010	
12 584	6 497	6 155	1 719	1 719	1 093	1 093	
11 011	5 702	5 353	1 553	1 553	1 021	1 021	Steam and hot water supply
13 291	4 486	8 790	4 645	4 645	2 798	2 798	
13 292	4 122	9 154	4 456	4 456	2 648	2 648	
13 257	4 256	8 984	4 510	4 510	2 725	2 725	
13 072	3 970	9 111	5 430	5 430	3 195	3 195	
12 566	4 018	8 519	5 226	5 226	2 893	2 893	Collection and distribution of water
2 637	1 756	895	4 209	4 209	2 420	2 420	
2 757	1 767	989	4 171	4 171	2 361	2 361	
2 761	1 796	968	4 631	4 631	2 470	2 470	
2 559	1 974	687	4 353	4 353	2 289	2 289	
2 779	2 113	767	4 036	4 036	2 459	2 459	
155 347	97 385	57 952	277 179	234 448	161 901	140 525	Construction
157 769	99 772	58 018	283 934	239 668	161 567	140 535	
165 977	105 930	60 125	301 164	255 133	172 821	151 477	
183 459	120 050	63 707	318 322	272 530	184 941	162 605	
180 549	118 765	62 130	326 937	281 187	193 463	170 297	
46 614	26 642	19 965	89 811	77 564	52 575	46 449	Construction of new buildings
51 315	29 589	21 717	92 223	79 596	52 546	46 547	
54 666	31 608	23 047	94 506	82 061	54 977	49 205	
65 385	38 471	26 893	108 233	94 944	63 697	57 215	
65 688	39 416	26 248	115 852	102 307	69 343	62 485	
47 891	20 809	27 071	147 067	118 405	85 259	70 921	Repair and maintenance of buildings
49 727	21 929	27 791	152 443	122 624	85 881	71 714	
52 932	23 459	29 467	164 723	133 009	93 386	78 683	
54 778	24 999	29 790	168 021	137 356	96 624	81 666	
57 587	27 034	30 597	172 913	142 590	101 375	86 021	
41 788	30 855	10 940	40 301	38 478	24 067	23 155	
38 137	29 531	8 822	39 268	37 448	23 140	22 274	
37 376	29 538	8 204	41 935	40 063	24 458	23 589	
38 670	31 288	7 973	42 068	40 231	24 620	23 724	
35 635	29 906	6 605	38 172	36 290	22 745	21 791	
19 028	19 028	0	•	•	•	•	Construction materials for own-account repair
18 616	18 616	0	•	•	•	•	
21 093	21 093	0	•	•	•	•	
24 935	24 935	0	•	•	•	•	
22 067	22 067	0	•	•	•	•	
33 473	16 404	17 063	95 808	77 330	58 518	51 601	
35 603	17 706	17 872	94 247	77 213	58 647	52 083	
37 173	18 656	18 492	95 103	79 576	59 089	52 735	
38 750	21 269	17 454	99 094	81 992	60 131	53 913	
39 834	21 600	18 197	99 636	83 573	61 003	54 887	
16 154	5 424	10 712	45 235	40 906	26 987	25 363	Sale of motor vehicles, motorcycles
17 894	6 085	11 787	45 322	41 124	27 228	25 623	
19 420	6 653	12 746	47 662	43 455	28 454	26 837	
20 791	8 403	12 336	50 168	45 496	29 841	28 203	
22 257	8 979	13 222	51 868	47 405	31 681	30 004	

Tabel 6.1 (fortsat) **Produktion, indkomstdannelse, præsterede timer og beskæftigelse fordelt på brancher**

		Produktion	Forbrug i produktionen	Brutto- værdi- tilvækst	Aflønning af ansatte	Bruttooverskud af produktionen og blandet indkomst
		løbende priser, mio. kr.				
502000 Autoreparation	2003	16 776	11 462	5 314	4 170	1 095
	2004	17 463	12 200	5 264	4 348	873
	2005	18 057	12 503	5 554	4 589	936
	2006	18 741	13 299	5 443	4 741	675
	2007	19 160	13 561	5 599	4 932	638
505000 Tankstationer	2003	1 457	493	964	872	91
	2004	1 511	449	1 062	852	211
	2005	1 492	471	1 021	765	257
	2006	1 786	773	1 013	803	210
	2007	1 842	754	1 088	758	329
51000 Engroshandel undtagen med biler	2003	161 632	77 457	84 174	58 514	25 754
	2004	164 799	78 735	86 065	60 032	26 146
	2005	179 965	91 391	88 574	65 923	22 899
	2006	204 410	102 828	101 583	69 175	32 587
	2007	216 252	108 663	107 589	75 880	31 908
52109 Detailhandel med fødevarer	2003	21 759	8 066	13 693	10 029	3 690
	2004	22 019	8 617	13 402	10 616	2 820
	2005	21 978	8 772	13 205	10 985	2 269
	2006	22 340	8 683	13 657	11 539	2 158
	2007	23 868	8 665	15 204	12 401	2 833
52299 Varehuse og stormagasiner	2003	10 394	4 904	5 490	4 551	946
	2004	10 325	4 975	5 350	4 522	838
	2005	10 932	5 176	5 755	4 702	1 068
	2006	11 615	5 517	6 098	4 854	1 256
	2007	12 150	5 531	6 619	5 137	1 490
52300 Apoteker og materialister	2003	3 371	786	2 586	1 976	619
	2004	3 674	794	2 880	2 081	808
	2005	3 878	819	3 058	2 206	868
	2006	3 998	857	3 142	2 373	778
	2007	4 449	1 174	3 275	2 368	916
52419 Detailhandel med beklædning og fodtøj .	2003	9 430	4 209	5 221	3 462	1 761
	2004	9 902	4 222	5 680	3 801	1 883
	2005	10 539	3 973	6 566	4 125	2 453
	2006	11 947	4 503	7 444	4 591	2 865
	2007	12 871	5 155	7 716	5 102	2 624
52449 Detailhandel i øvrigt, reparationsvirksomhed	2003	30 255	12 367	17 889	11 889	5 975
	2004	31 098	12 232	18 866	12 463	6 381
	2005	32 791	12 981	19 810	13 327	6 490
	2006	36 863	14 547	22 316	14 397	7 924
	2007	38 013	15 122	22 891	15 849	7 043
55000 Hoteller og restauranter	2003	38 772	21 125	17 647	12 529	5 120
	2004	40 362	22 313	18 049	13 279	4 782
	2005	43 243	24 358	18 885	14 340	4 573
	2006	47 988	26 860	21 129	15 538	5 622
	2007	51 798	29 286	22 512	16 749	5 791
551009 Hoteller	2003	9 650	5 211	4 439	3 329	1 113
	2004	9 955	5 409	4 547	3 440	1 112
	2005	11 204	6 106	5 098	3 663	1 445
	2006	12 661	7 045	5 616	4 092	1 535
	2007	13 188	7 300	5 888	4 361	1 537
553009 Restauranter	2003	29 122	15 913	13 208	9 200	4 007
	2004	30 407	16 904	13 502	9 839	3 670
	2005	32 039	18 253	13 787	10 678	3 128
	2006	35 327	19 815	15 512	11 446	4 086
	2007	38 611	21 986	16 625	12 388	4 254

Production, generation of income, actual hours worked and employment by kind of activity Table 6.1 (cont.)

Produktion	Forbrug i produktionen	Bruttoværditilvækst	Samlede præsterede timer	Præsterede timer for lønmodtagere	Samlet antal beskæftigede	Lønmodtagere	
2000-priser, kædede værdier, mio. kr.		1000 timer		antal personer			
15 622	10 526	5 088	39 237	26 579	20 977	16 498	Maintenance and repair of motor vehicles
16 069	11 214	4 829	38 444	26 957	21 232	17 000	
16 333	11 596	4 712	38 241	28 044	21 744	17 637	
16 419	12 203	4 236	39 225	28 072	21 344	17 323	
15 997	12 003	4 031	38 597	28 166	21 014	17 099	
1 710	450	1 272	11 336	9 845	10 554	9 740	Retail sale of automotive fuel
1 659	412	1 270	10 481	9 132	10 187	9 460	
1 387	422	961	9 200	8 077	8 891	8 261	
1 533	677	840	9 701	8 424	8 946	8 387	
1 621	637	963	9 171	8 001	8 308	7 784	
149 859	73 574	76 205	275 912	255 892	168 996	161 979	Wholesale and except of motor vehicles
151 495	73 990	77 406	277 899	259 849	169 176	162 628	
163 958	83 642	80 362	279 802	262 757	170 300	163 998	
181 026	92 466	88 611	283 482	266 256	173 830	167 691	
184 800	95 519	89 367	297 563	281 348	181 910	175 863	
19 853	7 508	12 347	88 006	75 792	72 175	66 245	Retail trade of food
20 346	7 990	12 368	84 265	72 995	70 733	65 459	
20 367	8 051	12 328	79 325	68 856	70 853	65 800	
19 862	7 807	12 067	76 575	66 459	73 500	68 691	
19 918	7 625	12 301	74 054	65 547	77 424	72 870	
9 741	4 643	5 105	31 709	31 709	29 666	29 666	Department stores
9 646	4 668	4 987	29 088	29 088	27 700	27 700	
10 379	4 818	5 569	30 598	30 598	28 667	28 667	
10 876	5 042	5 842	29 768	29 768	30 227	30 227	
11 109	4 925	6 204	28 311	28 297	30 623	30 618	
3 570	751	2 824	12 811	11 422	9 155	8 582	Retail. sale of phar. goods, cosmetic art.
3 949	762	3 204	12 742	11 585	9 030	8 524	
4 138	777	3 381	12 994	12 053	9 410	8 941	
4 003	804	3 210	14 221	13 199	10 050	9 610	
4 481	1 080	3 397	13 913	13 028	9 962	9 543	
9 054	3 986	5 068	33 360	27 254	23 392	20 469	Retail sale of clothing, footwear
9 423	3 965	5 463	35 507	29 682	24 758	21 966	
10 258	3 738	6 538	37 061	31 235	26 119	23 330	
11 568	4 181	7 410	39 312	32 989	28 031	25 199	
12 241	4 687	7 560	41 940	36 071	30 369	27 552	
28 842	11 774	17 069	109 408	81 444	66 507	55 731	Other retail sale, repair work
29 263	11 537	17 728	113 320	85 417	67 666	57 291	
31 394	12 142	19 253	112 684	86 973	69 312	58 957	
35 000	13 454	21 550	117 189	89 416	72 257	62 026	
35 558	13 748	21 811	117 324	92 854	75 401	65 415	
35 836	20 608	15 237	123 733	103 377	84 482	74 716	Hotels and restaurants
36 471	21 786	14 787	121 696	102 927	87 680	78 512	
38 211	23 507	14 920	130 307	110 775	91 276	82 199	
41 303	25 426	16 114	134 836	115 462	93 876	84 967	
43 388	27 272	16 474	137 739	119 829	97 946	89 219	
8 783	5 015	3 785	29 456	27 099	21 253	20 046	Hotels
8 892	5 187	3 734	28 372	26 453	21 505	20 444	
9 812	5 751	4 097	28 716	26 631	21 940	20 911	
10 741	6 497	4 314	30 711	28 686	22 777	21 810	
10 820	6 618	4 283	31 493	29 670	23 264	22 347	
27 052	15 591	11 457	94 277	76 278	63 229	54 670	Restaurants
27 579	16 598	11 057	93 324	76 474	66 175	58 068	
28 392	17 752	10 828	101 591	84 144	69 336	61 288	
30 552	18 916	11 804	104 124	86 776	71 099	63 157	
32 567	20 652	12 193	106 246	90 159	74 682	66 872	

Tabel 6.1 (fortsat) **Produktion, indkomstdannelse, præsterede timer og beskæftigelse fordelt på brancher**

		Produktion	Forbrug i produktionen	Brutto- værdi- tilvækst	Aflønning af ansatte	Bruttooverskud af produktionen og blandet indkomst
		løbende priser, mio. kr.				
60000 Land- og rørtransport	2003	63 379	32 792	30 587	18 364	12 861
	2004	63 424	31 765	31 659	19 142	13 104
	2005	69 733	38 451	31 282	19 871	11 944
	2006	74 043	40 749	33 294	20 970	12 938
	2007	78 151	43 776	34 375	22 423	12 512
601000 Jernbaner	2003	9 381	3 738	5 643	2 658	2 999
	2004	9 746	4 313	5 433	2 857	2 592
	2005	10 805	5 348	5 457	2 953	2 520
	2006	10 633	4 386	6 247	3 045	3 222
	2007	10 755	4 597	6 158	3 105	3 071
602100 Bus- og S-togstrafik mv., rutefart	2003	10 061	5 789	4 271	4 446	871
	2004	10 956	6 155	4 801	4 486	1 368
	2005	11 584	6 480	5 105	4 825	1 298
	2006	11 722	6 650	5 072	4 572	1 595
	2007	13 085	7 672	5 413	5 209	1 265
602223 Taxi- og turistvognmænd	2003	6 236	2 215	4 022	2 501	1 502
	2004	6 778	2 495	4 283	2 662	1 601
	2005	7 261	3 150	4 111	2 547	1 556
	2006	7 674	3 132	4 542	2 948	1 584
	2007	8 085	3 465	4 620	3 161	1 446
602409 Fragtvognmænd og rørtransport	2003	37 701	21 051	16 651	8 759	7 490
	2004	35 945	18 802	17 143	9 137	7 542
	2005	40 083	23 474	16 609	9 547	6 569
	2006	44 014	26 581	17 434	10 406	6 538
	2007	46 226	28 042	18 184	10 947	6 731
61000 Skibsfart	2003	93 231	76 755	16 476	4 545	11 973
	2004	103 848	80 677	23 171	4 644	18 554
	2005	128 394	98 959	29 436	4 973	24 500
	2006	145 459	128 266	17 193	5 512	11 765
	2007	171 528	152 883	18 645	6 296	12 514
62000 Lufttransport	2003	16 376	11 262	5 114	5 115	30
	2004	14 357	10 772	3 585	4 350	-737
	2005	16 186	14 514	1 672	2 960	-1 270
	2006	18 056	14 204	3 852	3 563	307
	2007	19 864	15 346	4 518	3 905	648
63000 Hjelpevirksomhed til transport	2003	35 922	16 496	19 426	10 056	9 319
	2004	38 989	18 764	20 225	10 490	9 719
	2005	42 278	22 749	19 529	11 918	7 609
	2006	44 465	23 520	20 946	12 443	8 507
	2007	46 316	21 980	24 335	13 399	10 940
631130 Hjelpevirksomhed i forbindelse med transport, rejsebureauvirksomhed	2003	21 522	10 120	11 402	5 650	5 726
	2004	23 151	11 439	11 712	5 790	5 915
	2005	24 772	12 722	12 050	6 868	5 182
	2006	26 332	14 105	12 227	7 184	5 047
	2007	28 214	14 569	13 644	7 764	5 883
634000 Anden transportformidling	2003	14 400	6 376	8 023	4 406	3 593
	2004	15 839	7 326	8 513	4 700	3 804
	2005	17 506	10 027	7 479	5 050	2 428
	2006	18 134	9 415	8 719	5 259	3 460
	2007	18 102	7 411	10 691	5 635	5 057
64000 Post og tele	2003	58 942	30 249	28 693	15 779	12 625
	2004	61 692	32 838	28 853	15 846	12 735
	2005	66 334	36 422	29 912	15 869	13 770
	2006	69 233	38 960	30 273	16 937	13 051
	2007	66 549	36 232	30 317	17 066	12 974

Production, generation of income, actual hours worked and employment by kind of activity Table 6.1 (cont.)

Produktion	Forbrug i produktionen	Bruttoværditilvækst	Samlede præsterede timer	Præsterede timer for lønmodtagere	Samlet antal beskæftigede	Lønmodtagere	
2000-priser, kædede værdier, mio. kr.		1000 timer		antal personer			
57 417	31 190	26 298	136 801	115 047	74 255	64 944	Land transport and transport via pipelines
54 970	29 327	25 660	134 839	113 079	74 003	64 845	
57 905	33 752	24 521	133 881	114 267	73 685	64 731	
59 768	35 544	24 678	132 513	112 470	75 021	66 216	
60 308	38 147	22 963	137 142	118 722	77 552	68 785	
8 916	3 672	5 275	12 581	12 581	8 229	8 229	Transport via railways
8 759	4 171	4 646	13 235	13 235	8 561	8 561	
9 543	4 808	4 829	13 395	13 395	8 520	8 520	
9 216	3 926	5 369	12 892	12 892	8 388	8 388	
9 162	3 990	5 255	11 923	11 923	8 079	8 079	
8 399	5 032	3 370	25 308	25 308	15 188	15 188	Other scheduled passenger land transport
8 255	5 001	3 262	23 753	23 753	15 160	15 160	
8 483	5 027	3 446	25 244	25 244	15 830	15 830	
8 299	5 004	3 297	22 278	22 278	14 548	14 548	
8 926	5 651	3 313	26 787	26 787	16 320	16 320	
5 570	2 149	3 427	28 374	20 413	14 495	10 886	Taxi operation and coach services
5 863	2 378	3 506	28 397	19 755	15 023	11 172	
5 985	2 764	3 290	25 637	17 976	13 889	10 059	
6 131	2 884	3 322	28 215	19 883	14 656	10 908	
6 045	3 215	2 980	27 955	20 448	14 991	11 225	
34 559	20 398	14 232	70 538	56 745	36 343	30 641	Freight transport by road and via pipelines
32 092	17 814	14 211	69 454	56 336	35 259	29 952	
33 941	21 318	12 862	69 604	57 651	35 446	30 322	
36 216	23 965	12 685	69 129	57 417	37 429	32 372	
36 178	25 491	11 420	70 477	59 564	38 162	33 161	
106 329	85 850	20 473	34 251	34 009	14 171	14 057	Water transport
108 072	87 250	20 818	34 842	34 671	14 185	14 102	
120 008	97 989	22 201	37 247	37 075	14 651	14 574	
136 356	114 312	22 960	37 522	37 331	16 243	16 165	
162 587	137 219	26 003	37 944	37 773	17 774	17 700	
15 284	11 008	4 191	18 594	18 565	11 245	11 234	Air transport
13 631	10 037	3 553	15 653	15 624	9 388	9 376	
15 127	12 491	2 505	10 222	10 196	6 417	6 407	
17 217	11 962	6 775	11 060	11 038	6 956	6 947	
18 156	12 180	8 053	10 224	10 201	6 883	6 875	
32 265	15 578	16 747	51 321	50 199	31 342	30 844	Supporting transport activities
34 528	17 488	17 174	52 417	51 392	31 731	31 246	
36 920	20 872	16 384	55 319	54 090	33 988	33 475	
37 618	21 137	16 814	55 342	54 020	34 101	33 578	
38 403	19 405	19 105	59 699	58 466	35 969	35 440	
19 349	9 452	9 858	28 908	28 270	17 855	17 568	Cargo handling, harbours etc.; travel agencies
20 720	10 554	10 156	29 287	28 652	17 728	17 431	
22 042	11 686	10 373	33 211	32 477	20 079	19 774	
22 714	12 564	10 200	31 143	30 370	20 305	19 997	
24 057	12 725	11 348	34 832	34 078	21 669	21 353	
12 942	6 120	6 856	22 413	21 930	13 487	13 276	
13 835	6 929	6 984	23 130	22 740	14 003	13 815	
14 905	9 205	6 015	22 108	21 613	13 909	13 701	
14 943	8 591	6 589	24 198	23 650	13 796	13 581	
14 424	6 668	7 706	24 867	24 388	14 300	14 087	
63 963	31 018	33 319	79 010	77 060	51 141	50 414	Post and telecommunications
67 457	33 600	34 133	80 815	78 976	51 330	50 614	
72 313	37 381	35 016	76 802	75 106	50 813	50 074	
75 294	39 996	35 234	80 339	78 608	52 104	51 294	
77 746	37 692	40 470	77 041	75 416	50 298	49 440	

Tabel 6.1 (fortsat) **Produktion, indkomstdannelse, præsterede timer og beskæftigelse fordelt på brancher**

		Produktion	Forbrug i produktionen	Brutto- værdi- tilvækst	Aflønning af ansatte	Bruttooverskud af produktionen og blandet indkomst
		løbende priser, mio. kr.				
65000 Finansiering	2003	71 182	25 394	45 789	23 688	20 256
	2004	74 269	27 386	46 882	23 991	21 008
	2005	81 164	32 509	48 655	24 617	22 036
	2006	82 444	34 831	47 613	26 110	19 371
	2007	93 212	37 651	55 561	32 631	20 703
651000 Pengeinstitutter	2003	49 467	13 708	35 759	19 165	15 110
	2004	50 911	16 235	34 676	19 396	13 783
	2005	53 039	18 099	34 940	19 657	13 677
	2006	53 052	18 854	34 197	20 596	11 927
	2007	59 157	19 885	39 271	25 664	11 846
652000 Realkreditinstitutter	2003	21 715	11 686	10 029	4 523	5 146
	2004	23 357	11 151	12 206	4 596	7 225
	2005	28 125	14 409	13 715	4 959	8 359
	2006	29 392	15 976	13 416	5 514	7 444
	2007	34 056	17 766	16 290	6 967	8 856
66000 Forsikring	2003	26 594	12 405	14 189	9 234	4 266
	2004	26 968	11 357	15 612	9 359	5 567
	2005	28 845	12 088	16 757	10 239	5 807
	2006	31 958	12 257	19 701	11 164	7 694
	2007	29 674	10 538	19 137	12 150	6 072
660102 Livs- og pensionsforsikring	2003	7 644	4 657	2 987	1 738	1 115
	2004	7 321	4 432	2 888	1 852	893
	2005	9 395	5 054	4 341	3 062	1 140
	2006	9 681	5 187	4 494	3 266	971
	2007	9 828	5 009	4 819	3 536	1 015
660300 Anden forsikringsvirksomhed	2003	18 950	7 748	11 202	7 496	3 150
	2004	19 647	6 924	12 723	7 507	4 674
	2005	19 450	7 035	12 416	7 177	4 667
	2006	22 277	7 070	15 207	7 898	6 723
	2007	19 846	5 529	14 318	8 614	5 057
67000 Finansiell service	2003	8 782	4 307	4 475	3 137	1 255
	2004	8 867	4 489	4 378	2 889	1 408
	2005	10 077	4 878	5 199	3 342	1 782
	2006	12 382	5 548	6 834	3 739	2 998
	2007	12 119	5 148	6 971	3 819	3 055
70000 Ejendomsudlejning og -formidling	2003	169 052	49 272	119 780	8 513	106 361
	2004	175 864	51 853	124 010	9 168	108 897
	2005	187 905	57 291	130 615	10 492	114 014
	2006	201 013	65 009	136 003	11 421	117 630
	2007	213 726	70 708	143 018	12 038	123 897
701109 Ejendomsmæglervirksomhed	2003	7 991	4 072	3 918	3 299	176
	2004	8 854	4 736	4 118	3 715	-65
	2005	11 142	5 487	5 655	4 734	432
	2006	13 473	7 817	5 656	5 350	-171
	2007	13 965	9 044	4 921	5 586	-1 178
702009 Boliger	2003	121 130	30 933	90 198	4 195	83 719
	2004	126 350	32 095	94 255	4 225	86 742
	2005	133 778	35 115	98 663	4 342	90 926
	2006	141 544	39 780	101 764	4 407	92 945
	2007	150 485	43 090	107 395	4 302	98 671
702040 Udlejning af erhvervsjendomme	2003	39 931	14 267	25 664	1 018	22 466
	2004	40 660	15 022	25 637	1 227	22 220
	2005	42 985	16 689	26 297	1 415	22 655
	2006	45 995	17 412	28 583	1 664	24 856
	2007	49 276	18 574	30 702	2 151	26 404

Production, generation of income, actual hours worked and employment by kind of activity Table 6.1 (cont.)

Produktion	Forbrug i produktionen	Bruttoværditilvækst	Samlede præsterede timer	Præsterede timer for lønmodtagere	Samlet antal beskæftigede	Lønmodtagere	
2000-priser, kædede værdier, mio. kr.		1000 timer		antal personer			
74 188	24 938	49 122	80 430	80 430	55 423	55 423	Finance
81 612	27 205	54 287	80 241	80 241	54 168	54 168	
92 095	32 149	59 571	78 679	78 679	53 647	53 647	
97 149	34 844	61 688	79 848	79 848	53 930	53 930	
107 261	36 797	70 277	91 188	91 188	63 827	63 827	
52 026	13 476	38 583	65 150	65 150	44 935	44 935	Financial institutions
57 087	16 162	40 827	65 450	65 450	43 718	43 718	
62 501	18 207	44 093	64 012	64 012	43 162	43 162	
66 331	19 477	46 600	64 411	64 411	43 205	43 205	
72 732	20 058	52 811	74 139	74 139	51 070	51 070	
22 258	11 462	10 761	15 280	15 280	10 488	10 488	Mortgage credit institutions
24 627	11 046	13 695	14 791	14 791	10 450	10 450	
29 594	13 940	15 703	14 667	14 667	10 485	10 485	
30 862	15 355	15 407	15 437	15 437	10 725	10 725	
34 497	16 692	17 786	17 049	17 049	12 757	12 757	
24 027	11 300	12 739	30 063	30 063	19 817	19 817	Insurance
22 528	9 912	12 617	29 975	29 975	19 068	19 068	
24 474	10 536	13 922	31 603	31 603	19 721	19 721	
28 263	10 741	17 436	34 080	34 080	21 172	21 172	
31 820	9 975	21 770	34 525	34 525	21 743	21 743	
6 909	4 258	2 650	5 758	5 758	3 670	3 670	Life insurance and pension funding
6 118	3 917	2 205	5 849	5 849	3 755	3 755	
7 974	4 357	3 519	9 661	9 661	5 636	5 636	
8 563	4 425	4 017	10 054	10 054	6 051	6 051	
10 518	4 477	5 940	10 045	10 045	6 095	6 095	
17 118	7 041	10 088	24 305	24 305	16 147	16 147	Non-life insurance
16 410	5 995	10 418	24 126	24 126	15 313	15 313	
16 501	6 183	10 330	21 942	21 942	14 085	14 085	
19 700	6 320	13 338	24 026	24 026	15 121	15 121	
21 303	5 485	15 747	24 480	24 480	15 648	15 648	
8 280	4 165	4 108	9 701	9 701	6 555	6 555	Activities auxiliary to finance
8 327	4 325	4 001	8 785	8 785	5 881	5 881	
9 410	4 651	4 746	10 129	10 129	6 354	6 354	
11 271	5 218	6 023	11 108	11 108	6 842	6 842	
11 061	4 733	6 274	10 764	10 764	6 925	6 925	
154 052	46 921	107 196	62 578	50 540	36 897	31 152	Real estate activities
156 510	48 838	107 809	62 718	52 600	37 376	32 150	
161 384	53 930	107 870	65 669	55 099	38 984	33 654	
165 128	58 768	107 225	73 207	60 816	40 359	34 914	
170 368	61 102	110 219	76 212	64 046	41 426	35 753	
5 729	3 972	2 014	19 251	16 943	12 301	10 829	Real estate agents etc.
6 365	4 639	2 118	21 040	18 983	12 998	11 667	
6 807	5 373	2 048	24 549	22 513	14 737	13 427	
5 906	7 625	681	27 097	24 734	15 916	14 597	
5 802	8 643	527	27 886	25 511	16 167	14 754	
111 203	29 582	81 635	28 779	26 215	17 483	16 279	Dwellings
112 752	30 296	82 486	26 377	24 874	16 566	15 778	
115 854	33 271	82 770	24 632	23 774	15 455	14 986	
119 133	35 703	83 794	27 134	26 364	15 287	14 837	
122 573	36 796	86 156	26 471	25 774	14 746	14 310	
37 111	13 388	23 733	14 548	7 383	7 113	4 044	Letting of non-residential buildings
37 224	13 933	23 308	15 301	8 742	7 812	4 705	
38 493	15 329	23 200	16 488	8 811	8 792	5 241	
40 326	15 581	24 764	18 975	9 717	9 156	5 480	
42 545	15 867	26 680	21 854	12 762	10 513	6 689	

Tabel 6.1 (fortsat) Produktion, indkomstdannelse, præsterede timer og beskæftigelse fordelt på brancher

		Produktion	Forbrug i produktionen	Brutto- værdi- tilvækst	Aflønning af ansatte	Bruttooverskud af produktionen og blandet indkomst
		løbende priser, mio. kr.				
71000 Udlejning af transportmidler og maskiner	2003	13 870	8 175	5 695	1 862	3 826
	2004	15 314	9 367	5 947	1 961	3 892
	2005	17 172	11 499	5 673	2 123	3 478
	2006	18 314	12 818	5 495	2 233	3 194
	2007	19 008	13 560	5 448	2 501	2 869
72000 It-service	2003	44 351	23 315	21 036	18 490	2 641
	2004	47 174	25 080	22 094	20 370	1 836
	2005	49 743	28 915	20 828	20 688	296
	2006	54 861	30 309	24 553	24 084	603
	2007	61 267	34 002	27 265	26 630	788
721009 Databehandlingsvirksomhed i øvrigt	2003	11 459	6 939	4 519	3 431	1 101
	2004	14 997	9 277	5 720	4 250	1 486
	2005	15 080	9 829	5 251	4 457	821
	2006	15 911	9 925	5 986	5 666	348
	2007	18 385	10 535	7 851	6 410	1 470
722000 Levering af programmel og konsulentbistand i forbindelse med software	2003	32 892	16 376	16 517	15 058	1 540
	2004	32 177	15 803	16 374	16 120	350
	2005	34 663	19 086	15 577	16 231	-525
	2006	38 950	20 384	18 566	18 418	255
	2007	42 882	23 467	19 415	20 220	-681
73000 Forskning og udvikling	2003	8 735	4 227	4 507	4 078	475
	2004	8 609	4 589	4 021	4 191	-22
	2005	9 299	5 108	4 191	4 612	-260
	2006	10 025	5 964	4 062	4 644	-245
	2007	10 756	7 077	3 679	4 804	-969
730001 Forskning og udvikling (markedsrettet)	2003	5 038	3 088	1 950	1 949	47
	2004	4 778	3 333	1 445	2 023	-421
	2005	5 549	3 897	1 652	2 465	-650
	2006	6 048	4 638	1 410	2 379	-624
	2007	6 663	5 684	980	2 479	-1 340
730002 Forskning og udvikling (anden ikke-markedsrettet)	2003	3 697	1 140	2 557	2 129	428
	2004	3 831	1 256	2 576	2 168	399
	2005	3 750	1 212	2 539	2 147	389
	2006	3 977	1 326	2 651	2 264	380
	2007	4 093	1 394	2 699	2 325	371
74000 Rådgivning og rengøring mv.	2003	121 990	55 110	66 880	52 907	14 383
	2004	132 887	57 868	75 018	56 154	19 219
	2005	150 962	67 316	83 646	61 681	22 417
	2006	166 035	76 895	89 139	67 145	22 439
	2007	186 872	93 583	93 290	74 628	19 112
741100 Advokatvirksomhed	2003	7 514	1 856	5 658	3 152	2 521
	2004	7 951	1 827	6 124	3 296	2 847
	2005	8 737	1 929	6 808	3 548	3 283
	2006	9 959	2 251	7 708	3 815	3 916
	2007	10 653	2 537	8 116	4 108	4 032
741200 Revisions og bogføring	2003	11 159	2 786	8 373	6 056	2 352
	2004	11 876	2 854	9 022	6 190	2 872
	2005	12 685	3 212	9 473	7 331	2 200
	2006	13 793	3 507	10 285	7 724	2 622
	2007	15 002	3 768	11 234	8 450	2 846
742009 Rådgivende ingeniører og arkitekter	2003	37 824	19 284	18 540	15 774	2 853
	2004	41 823	21 863	19 960	16 240	3 831
	2005	48 076	26 823	21 254	17 268	4 107
	2006	52 013	28 441	23 572	18 053	5 635
	2007	60 350	34 553	25 797	19 589	6 325

Production, generation of income, actual hours worked and employment by kind of activity Table 6.1 (cont.)

Produktion	Forbrug i produktionen	Bruttoværditilvækst	Samlede præsterede timer	Præsterede timer for lønmodtagere	Samlet antal beskæftigede	Lønmodtagere	
2000-priser, kædede værdier, mio. kr.		1000 timer		antal personer			
13 270	7 915	5 349	11 907	10 177	7 873	7 070	Renting of transport equipment and machinery
14 647	8 955	5 692	11 798	10 286	7 919	7 158	
16 451	10 795	5 655	12 143	10 636	8 048	7 283	
17 735	11 864	5 856	12 479	10 920	8 204	7 447	
18 467	12 306	6 153	12 865	11 469	8 575	7 852	
44 417	23 001	21 373	73 248	64 553	43 329	39 816	Computer and related activities
47 454	24 548	22 861	74 022	66 504	43 559	40 144	
49 984	28 025	21 788	74 777	66 952	43 823	40 249	
55 262	29 173	26 044	84 802	76 345	49 304	45 661	
60 983	32 228	28 703	91 555	83 682	53 927	50 202	
11 432	6 764	4 655	15 199	13 031	9 228	8 191	Computer activities exc. software consultancy and supply
15 050	8 944	6 086	17 313	15 509	10 285	9 342	
15 085	9 363	5 661	17 917	15 877	10 700	9 697	
15 964	9 335	6 640	20 621	18 627	12 612	11 621	
18 162	9 724	8 610	23 393	21 507	13 823	12 852	
32 971	16 215	16 720	58 049	51 522	34 101	31 625	Software consultancy and supply
32 376	15 554	16 796	56 709	50 995	33 274	30 802	
34 872	18 623	16 141	56 861	51 074	33 123	30 552	
39 272	19 807	19 416	64 182	57 719	36 692	34 040	
42 791	22 488	20 180	68 162	62 174	40 104	37 350	
7 989	4 032	3 934	19 290	19 240	12 135	12 115	Research and development
7 665	4 335	3 348	19 261	19 220	11 983	11 962	
8 079	4 751	3 368	20 277	20 222	12 524	12 500	
8 463	5 461	3 110	20 228	20 147	12 358	12 327	
8 830	6 403	2 655	19 635	19 547	12 561	12 525	
4 572	2 948	1 530	8 370	8 320	5 132	5 112	Research and development (market)
4 213	3 148	1 056	8 562	8 521	5 148	5 127	
4 730	3 607	1 129	10 067	10 011	5 868	5 844	
5 009	4 224	898	10 104	10 023	5 599	5 568	
5 334	5 113	526	9 705	9 617	5 798	5 762	
3 414	1 086	2 325	10 920	10 920	7 003	7 003	Research and devel. (other non-market)
3 453	1 190	2 264	10 698	10 698	6 835	6 835	
3 343	1 146	2 197	10 210	10 210	6 656	6 656	
3 445	1 238	2 213	10 124	10 124	6 759	6 759	
3 481	1 286	2 204	9 930	9 930	6 763	6 763	
114 098	54 304	59 858	309 685	263 911	204 383	180 273	Consultancy and cleaning activities etc.
121 207	57 487	63 769	319 489	277 695	209 496	186 768	
135 076	66 889	68 649	336 715	296 501	221 388	198 566	
145 482	75 933	70 724	359 919	317 381	234 760	211 348	
156 611	91 447	68 337	380 176	341 176	251 528	227 769	
7 166	1 786	5 383	17 143	14 932	11 736	10 184	Legal activities
7 441	1 758	5 685	17 296	15 401	11 454	10 166	
7 992	1 840	6 153	17 527	15 524	11 462	10 218	
8 779	2 127	6 659	18 136	16 080	11 622	10 397	
8 851	2 357	6 518	19 246	17 391	12 020	10 813	
10 160	2 714	7 454	33 037	25 419	19 396	15 710	Accounting, book-keeping, auditing
10 338	2 794	7 555	30 961	24 402	18 932	15 695	
10 621	3 101	7 565	33 269	27 269	20 022	16 883	
11 250	3 353	7 957	33 675	27 607	20 326	17 157	
11 465	3 567	7 987	33 980	28 727	20 964	17 729	
34 813	18 765	16 185	70 809	62 133	44 049	39 505	Consulting engineers, architects
37 556	21 108	16 685	70 758	62 276	43 226	38 966	
41 956	25 427	17 041	72 064	64 442	44 129	40 123	
43 715	26 564	17 695	74 869	67 050	45 649	41 639	
48 197	31 579	17 668	77 238	69 999	47 274	43 197	

Tabel 6.1 (fortsat) Produktion, indkomstdannelse, præsterede timer og beskæftigelse fordelt på brancher

		Produktion	Forbrug i produktionen	Brutto- værdi- tilvækst	Aflønning af ansatte	Bruttooverskud af produktionen og blandet indkomst
		løbende priser, mio. kr.				
744000 Reklame og markedsføring	2003	16 282	11 916	4 366	3 406	959
	2004	16 079	11 116	4 963	3 682	1 283
	2005	17 727	12 804	4 922	3 986	947
	2006	18 513	13 216	5 298	4 244	1 066
	2007	21 203	15 292	5 911	5 064	866
747000 Rengøringsvirksomhed	2003	11 421	3 285	8 135	6 985	1 339
	2004	11 688	3 364	8 324	7 207	1 201
	2005	13 773	4 442	9 331	7 748	1 675
	2006	13 814	4 246	9 568	7 980	1 673
	2007	15 236	4 993	10 243	8 472	1 849
748009 Anden forretningsservice	2003	37 790	15 983	21 807	17 535	4 360
	2004	43 469	16 844	26 625	19 540	7 185
	2005	49 965	18 106	31 859	21 799	10 206
	2006	57 942	25 234	32 708	25 330	7 527
	2007	64 428	32 439	31 989	28 944	3 194
75000 Offentlig administration mv.	2003	117 617	40 012	77 606	66 810	11 608
	2004	123 113	42 687	80 426	68 471	12 500
	2005	126 397	44 537	81 859	69 719	12 734
	2006	133 930	48 795	85 134	71 827	13 909
	2007	140 477	51 485	88 992	74 389	15 059
751100 Generel offentlig administration	2003	40 842	12 421	28 421	26 852	2 020
	2004	42 639	13 212	29 426	27 535	2 179
	2005	44 475	14 188	30 286	28 313	2 269
	2006	46 031	14 130	31 901	29 757	2 455
	2007	48 505	14 353	34 152	31 189	3 346
751209 Offentlig sektoradministration	2003	17 893	5 790	12 103	10 822	1 338
	2004	18 584	6 003	12 581	11 161	1 444
	2005	18 952	5 935	13 017	11 535	1 503
	2006	19 860	6 131	13 729	12 115	1 620
	2007	22 816	7 242	15 574	13 053	2 448
751300 Offentlig sektoradministration vedrørende erhverv og infrastruktur mv.	2003	16 893	5 473	11 420	5 908	5 567
	2004	17 838	5 758	12 080	6 112	6 005
	2005	18 388	6 356	12 032	5 820	6 253
	2006	18 847	6 553	12 295	5 576	6 763
	2007	18 479	7 479	11 000	5 380	5 632
752000 Forsvar, politi og retsvæsen	2003	41 988	16 327	25 661	23 228	2 682
	2004	44 052	17 713	26 339	23 664	2 872
	2005	44 582	18 058	26 524	24 051	2 709
	2006	49 191	21 982	27 209	24 380	3 071
	2007	50 676	22 411	28 266	24 769	3 633
80000 Undervisning	2003	92 525	23 429	69 095	62 583	7 032
	2004	97 479	25 406	72 073	65 232	7 195
	2005	100 473	26 792	73 681	67 351	6 978
	2006	103 824	27 424	76 400	69 786	7 197
	2007	104 244	27 410	76 834	70 130	7 367
801000 Folkeskoler	2003	44 426	9 591	34 834	32 393	2 801
	2004	47 171	10 279	36 893	34 298	2 878
	2005	49 598	11 206	38 392	35 803	2 873
	2006	51 538	11 515	40 023	37 397	2 925
	2007	52 354	11 357	40 997	38 202	3 131
802000 Gymnasier og erhvervsfaglige skoler	2003	18 407	5 164	13 243	12 803	660
	2004	19 764	5 776	13 988	13 497	678
	2005	19 934	5 971	13 963	13 483	677
	2006	20 356	5 870	14 486	14 005	689
	2007	19 884	5 784	14 100	13 902	436

Production, generation of income, actual hours worked and employment by kind of activity Table 6.1 (cont.)

Produktion	Forbrug i produktionen	Bruttoværditilvækst	Samlede præsterede timer	Præsterede timer for lønmodtagere	Samlet antal beskæftigede	Lønmodtagere	
2000-priser, kædede værdier, mio. kr.		1000 timer		antal personer			
17 257	12 507	4 734	19 860	16 735	13 756	12 128	Advertising
16 977	12 350	4 609	21 060	18 336	14 541	12 985	
19 962	15 193	4 859	22 104	19 476	15 617	14 025	
22 221	16 078	6 103	23 162	20 477	16 105	14 490	
24 790	18 971	5 829	25 861	23 373	18 318	16 777	
10 327	3 070	7 256	56 693	49 404	39 431	34 876	Building-cleaning activities
10 264	3 182	7 087	56 494	49 706	39 261	34 975	
11 677	4 173	7 565	57 950	51 466	40 102	35 866	
11 378	3 986	7 441	59 462	52 860	39 710	35 402	
12 122	4 698	7 553	58 165	52 293	40 110	35 793	
34 365	15 477	18 784	112 143	95 287	76 015	67 870	Other business activities
38 430	16 250	21 946	122 920	107 574	82 082	73 981	
42 810	17 202	25 217	133 801	118 324	90 056	81 451	
48 249	23 656	24 865	150 615	133 307	101 347	92 262	
51 564	29 972	22 770	165 686	149 394	112 842	103 460	
108 868	38 428	70 456	268 835	268 831	164 700	164 698	Public administration
110 380	40 540	69 943	271 379	271 375	164 683	164 681	
110 717	41 338	69 540	273 680	273 677	164 015	164 013	
114 361	44 454	70 221	271 558	271 558	162 878	162 878	
116 775	46 131	71 035	277 428	277 423	164 820	164 817	
37 656	11 824	25 835	111 289	111 289	67 258	67 258	General (overall) public service activities
38 128	12 450	25 703	111 313	111 313	67 437	67 437	
38 841	13 097	25 799	111 531	111 531	67 882	67 882	
39 453	12 840	26 633	112 452	112 452	68 566	68 566	
40 560	12 769	27 777	115 602	115 602	70 477	70 477	
16 460	5 468	10 993	41 908	41 908	24 658	24 658	Administration of public sectors
16 530	5 594	10 941	41 462	41 462	25 037	25 037	
16 597	5 501	11 094	43 823	43 823	25 353	25 353	
16 852	5 577	11 272	44 884	44 884	25 688	25 688	
18 830	6 443	12 403	47 348	47 348	27 110	27 110	
15 614	5 156	10 455	20 935	20 935	13 497	13 497	Regulation of and contribution to more efficient operation of business
15 898	5 344	10 554	21 136	21 136	13 579	13 579	
16 160	5 904	10 283	20 198	20 198	12 703	12 703	
15 959	5 953	10 042	18 722	18 722	11 738	11 738	
15 194	6 656	8 673	17 595	17 595	11 033	11 033	
39 135	15 988	23 171	94 703	94 699	59 287	59 285	Defence, police and administration of justice
39 822	17 171	22 746	97 468	97 464	58 630	58 628	
39 109	16 832	22 367	98 129	98 125	58 077	58 075	
42 088	20 094	22 279	95 499	95 499	56 886	56 886	
42 180	20 271	22 209	96 883	96 878	56 200	56 197	
84 431	22 026	62 418	311 053	307 897	202 714	201 169	Education
86 218	23 476	62 794	303 564	300 326	203 149	201 563	
86 916	24 246	62 755	310 359	307 328	205 628	203 985	
88 108	24 318	63 861	314 269	311 337	204 433	202 756	
85 927	23 830	62 172	295 704	292 806	199 017	197 315	
40 571	8 977	31 591	150 712	150 712	102 463	102 463	Primary education
41 713	9 470	32 248	152 236	152 236	104 603	104 603	
42 754	9 890	32 879	159 566	159 566	107 117	107 117	
43 752	9 911	33 849	163 367	163 367	107 654	107 654	
43 321	9 530	33 795	155 021	155 021	107 018	107 018	
16 831	4 850	11 983	62 972	62 972	37 575	37 575	Secondary education
17 514	5 354	12 173	61 032	61 032	38 812	38 812	
17 307	5 447	11 883	59 533	59 533	38 028	38 028	
17 300	5 251	12 058	60 231	60 231	38 072	38 072	
16 176	5 080	11 116	56 416	56 416	36 851	36 851	

Tabel 6.1 (fortsat) Produktion, indkomstdannelse, præsterede timer og beskæftigelse fordelt på brancher

		Produktion	Forbrug i produktionen	Brutto- værdi- tilvækst	Aflønning af ansatte	Bruttooverskud af produktionen og blandet indkomst
		løbende priser, mio. kr.				
803000 Videregående uddannelsesinstitutioner	2003	17 420	4 822	12 598	9 949	2 543
	2004	18 670	5 346	13 324	10 574	2 613
	2005	19 220	5 666	13 554	10 998	2 608
	2006	20 073	5 833	14 240	11 626	2 655
	2007	21 743	6 755	14 988	12 064	2 978
804001 Voksenundervisning mv. (markedsræssig)	2003	2 525	1 007	1 518	1 050	456
	2004	2 823	1 288	1 536	1 065	439
	2005	2 437	1 205	1 231	1 056	234
	2006	2 603	1 174	1 429	1 077	332
	2007	2 633	1 239	1 394	1 128	234
804002 Voksenundervisning mv. (anden ikke-markedsræssig)	2003	9 747	2 845	6 902	6 387	572
	2004	9 051	2 718	6 333	5 798	587
	2005	9 283	2 744	6 540	6 010	586
	2006	9 255	3 033	6 222	5 681	596
	2007	7 630	2 275	5 355	4 834	589
85109 Sundhedsvæsen	2003	81 018	26 019	54 999	44 425	11 027
	2004	85 444	27 777	57 667	46 446	11 638
	2005	90 516	30 624	59 892	48 387	11 983
	2006	96 957	33 930	63 027	50 858	12 621
	2007	103 898	37 508	66 390	53 233	13 392
851100 Hospitaler	2003	55 332	18 644	36 688	34 628	2 679
	2004	58 025	19 737	38 288	36 072	2 825
	2005	61 960	22 252	39 708	37 334	3 051
	2006	67 048	25 237	41 811	39 285	3 191
	2007	70 875	27 953	42 922	39 998	3 406
851209 Læger, tandlæger, dyrlæger	2003	25 686	7 376	18 310	9 797	8 348
	2004	27 419	8 040	19 379	10 373	8 813
	2005	28 556	8 372	20 184	11 054	8 931
	2006	29 909	8 693	21 216	11 573	9 430
	2007	33 022	9 555	23 467	13 236	9 986
85319 Sociale institutioner for børn og unge	2003	42 904	9 885	33 019	31 923	1 545
	2004	44 689	10 128	34 562	33 357	1 580
	2005	45 782	10 738	35 044	33 778	1 648
	2006	47 363	10 885	36 478	35 246	1 636
	2007	47 585	10 956	36 629	35 354	1 720
85329 Sociale institutioner for voksne	2003	57 250	13 337	43 913	43 518	1 322
	2004	59 583	14 177	45 407	45 096	1 232
	2005	61 657	15 454	46 203	45 934	1 265
	2006	65 000	16 407	48 593	48 392	1 188
	2007	69 728	19 148	50 580	49 919	1 354
90000 Renovation	2003	17 298	10 123	7 175	3 052	3 942
	2004	18 362	10 518	7 844	3 296	4 358
	2005	19 265	11 553	7 712	3 458	4 067
	2006	19 914	11 655	8 260	3 506	4 566
	2007	20 277	11 997	8 280	3 602	4 505
900010 Kloakvæsen og rensningsanlæg	2003	6 298	3 005	3 293	1 091	2 145
	2004	6 648	3 044	3 604	1 151	2 380
	2005	6 755	3 332	3 422	1 201	2 148
	2006	7 059	3 457	3 602	1 262	2 272
	2007	7 283	3 558	3 725	1 281	2 375
900020 Renovation og renholdelse	2003	7 111	4 651	2 460	1 179	1 182
	2004	7 481	4 905	2 576	1 327	1 153
	2005	7 790	5 184	2 605	1 407	1 103
	2006	8 020	5 308	2 712	1 392	1 232
	2007	8 137	5 063	3 074	1 411	1 574

Production, generation of income, actual hours worked and employment by kind of activity Table 6.1 (cont.)

Produktion	Forbrug i produktionen	Bruttoværditilvækst	Samlede præsterede timer	Præsterede timer for lønmodtagere	Samlet antal beskæftigede	Lønmodtagere	
2000-priser, kædede værdier, mio. kr.		1000 timer		antal personer			
15 888	4 519	11 376	43 675	43 675	27 757	27 757	Higher education
16 514	4 875	11 653	44 338	44 338	28 486	28 486	
16 739	5 215	11 549	45 421	45 421	29 054	29 054	
17 103	5 270	11 854	46 254	46 254	29 580	29 580	
18 057	6 003	12 111	46 640	46 640	29 901	29 901	
2 176	975	1 212	9 639	6 484	5 815	4 270	Adult and other education (market)
2 382	1 235	1 189	9 535	6 297	5 627	4 041	
1 994	1 172	884	8 530	5 499	5 324	3 681	
2 025	1 135	939	8 857	5 925	5 358	3 681	
1 984	1 179	873	8 623	5 725	5 413	3 711	
8 963	2 710	6 260	44 054	44 054	29 104	29 104	Adult and other education (other non-market)
8 077	2 550	5 539	36 423	36 423	25 621	25 621	
8 122	2 523	5 609	37 309	37 309	26 105	26 105	
7 923	2 751	5 201	35 560	35 560	23 767	23 767	
6 376	2 049	4 336	29 004	29 004	19 834	19 834	
74 387	24 731	49 668	216 720	199 557	158 403	148 308	Health care activities
76 282	26 161	50 172	218 299	204 299	156 117	146 476	
78 749	28 554	50 366	225 387	210 068	158 704	148 863	
82 782	31 240	51 842	239 663	224 563	160 352	150 187	
86 456	33 943	52 967	251 798	235 171	164 203	153 459	
50 885	17 614	33 270	137 005	137 005	105 530	105 530	Hospital activities
51 923	18 440	33 501	138 869	138 869	103 115	103 115	
54 319	20 554	33 863	143 130	143 130	104 557	104 557	
57 867	23 015	35 044	153 574	153 574	105 262	105 262	
59 525	24 985	34 842	158 922	158 922	104 147	104 147	
23 503	7 109	16 400	79 715	62 552	52 873	42 778	Medical, dental, veterinary activities
24 358	7 717	16 672	79 430	65 430	53 002	43 361	
24 436	7 985	16 508	82 257	66 938	54 147	44 306	
24 938	8 191	16 811	86 089	70 990	55 090	44 925	
26 925	8 921	18 085	92 876	76 249	60 056	49 312	
39 040	9 181	29 859	210 298	210 298	144 300	144 300	Social institutions etc. for children
39 415	9 231	30 183	210 614	210 614	146 798	146 798	
39 506	9 712	29 813	215 025	215 025	145 723	145 723	
39 801	9 528	30 277	217 086	217 086	146 380	146 380	
38 883	9 351	29 539	212 841	212 841	144 011	144 011	
52 416	12 567	39 846	239 875	239 875	177 456	177 456	Social institutions etc. for adults
52 890	13 227	39 680	240 510	240 510	176 608	176 608	
53 524	14 178	39 413	237 980	237 980	175 814	175 814	
55 238	14 739	40 577	253 891	253 891	180 340	180 340	
57 498	16 868	40 818	258 000	258 000	182 353	182 353	
15 200	9 610	5 617	15 016	15 016	9 141	9 141	Refuse disposal and similar activities
15 293	9 819	5 528	15 518	15 518	9 589	9 589	
15 872	10 662	5 382	15 834	15 834	9 575	9 575	
15 994	10 527	5 588	14 605	14 605	9 271	9 271	
15 282	10 551	4 969	14 562	14 562	9 139	9 139	
5 624	2 885	2 741	5 241	5 241	3 060	3 060	Sewage removal and disposal
5 691	2 906	2 786	5 113	5 113	3 113	3 113	
5 490	3 109	2 440	5 152	5 152	3 034	3 034	
5 437	3 136	2 374	4 724	4 724	2 994	2 994	
5 108	3 158	2 075	4 697	4 697	2 969	2 969	
6 189	4 399	1 824	5 974	5 974	3 745	3 745	Refuse collection and sanitation
6 131	4 516	1 683	6 621	6 621	4 104	4 104	
6 452	4 808	1 732	6 955	6 955	4 209	4 209	
6 575	4 835	1 811	6 363	6 363	4 000	4 000	
6 364	4 492	1 891	6 163	6 163	3 771	3 771	

Tabel 6.1 (fortsat) **Produktion, indkomstdannelse, præsterede timer og beskæftigelse fordelt på brancher**

		Produktion	Forbrug i produktionen	Brutto- værdi- tilvækst	Aflønning af ansatte	Bruttooverskud af produktionen og blandet indkomst
løbende priser, mio. kr.						
900030 Lossepladser og forbrændingsanstalter	2003	3 889	2 467	1 422	782	615
	2004	4 233	2 570	1 664	818	825
	2005	4 721	3 037	1 684	850	817
	2006	4 835	2 890	1 945	851	1 062
	2007	4 857	3 376	1 481	911	556
91000 Organisationer og foreninger	2003	19 606	5 275	14 331	13 170	1 238
	2004	19 911	5 389	14 523	13 408	1 203
	2005	20 913	5 698	15 215	13 826	1 495
	2006	19 896	5 585	14 312	14 110	301
	2007	21 137	5 875	15 261	14 980	344
92000 Forlystelser, kultur og sport	2003	41 734	18 307	23 427	12 644	11 665
	2004	44 078	19 994	24 083	13 287	11 938
	2005	47 706	22 531	25 175	13 834	12 180
	2006	49 595	24 004	25 591	14 719	11 811
	2007	52 496	26 991	25 505	15 278	10 968
920001 Forlystelser, kultur og sport (markeds­mæssig)	2003	31 569	14 297	17 272	8 433	9 715
	2004	33 454	15 783	17 671	8 982	9 838
	2005	36 502	17 969	18 534	9 471	9 906
	2006	37 835	19 205	18 630	10 055	9 537
	2007	40 846	22 244	18 602	10 789	8 566
920002 Forlystelser, kultur og sport (anden ikke-markeds­mæssig)	2003	10 165	4 010	6 155	4 211	1 950
	2004	10 624	4 212	6 412	4 305	2 100
	2005	11 204	4 562	6 642	4 363	2 274
	2006	11 760	4 799	6 961	4 663	2 274
	2007	11 650	4 747	6 903	4 489	2 403
93009 Anden servicevirksomhed.	2003	10 783	3 197	7 585	4 393	3 247
	2004	11 320	3 312	8 008	4 629	3 411
	2005	11 754	3 450	8 304	4 903	3 434
	2006	12 489	3 755	8 734	5 171	3 597
	2007	13 025	4 233	8 792	5 528	3 299
930009 Servicevirksomhed i øvrigt	2003	8 975	3 197	5 778	2 585	3 247
	2004	9 361	3 312	6 049	2 670	3 411
	2005	9 742	3 450	6 292	2 891	3 434
	2006	10 425	3 755	6 671	3 107	3 597
	2007	10 884	4 233	6 651	3 387	3 299
950000 Private husholdninger med ansat medhjælp	2003	1 807	•	1 807	1 807	0
	2004	1 959	•	1 959	1 959	0
	2005	2 011	•	2 011	2 011	0
	2006	2 063	•	2 063	2 063	0
	2007	2 141	•	2 141	2 141	0

Production, generation of income, actual hours worked and employment by kind of activity Table 6.1 (cont.)

Produktion	Forbrug i produktionen	Bruttoværditilvækst	Samlede præsterede timer	Præsterede timer for lønmodtagere	Samlet antal beskæftigede	Lønmodtagere	
2000-priser, kædede værdier, mio. kr.		1000 timer		antal personer			
3 384	2 323	1 052	3 801	3 801	2 336	2 336	Refuse dumps and refuse disposal plants
3 470	2 393	1 069	3 785	3 785	2 372	2 372	
3 911	2 741	1 175	3 727	3 727	2 332	2 332	
3 964	2 556	1 363	3 518	3 518	2 277	2 277	
3 799	2 891	956	3 702	3 702	2 399	2 399	
18 133	5 030	13 105	74 253	74 253	41 891	41 891	Activities of membership organizations
17 698	5 081	12 625	73 538	73 538	41 878	41 878	
17 939	5 315	12 645	73 032	73 032	41 651	41 651	
16 689	5 143	11 587	71 644	71 644	41 263	41 263	
17 273	5 311	12 003	69 412	69 412	41 290	41 290	
38 771	17 446	21 361	82 833	78 057	53 336	50 880	Recreational, cultural, sporting activities
40 197	18 715	21 546	84 189	79 142	54 577	52 113	
43 082	20 768	22 414	86 541	81 343	55 523	52 950	
44 054	22 297	21 896	88 495	83 364	56 496	53 742	
45 415	24 127	21 521	88 158	82 683	56 247	53 268	
29 420	13 668	15 792	59 090	54 314	35 724	33 268	Recreational, cultural, sporting activities (market)
30 656	14 813	15 910	61 163	56 116	37 019	34 555	
33 324	16 596	16 821	62 843	57 645	38 052	35 479	
34 190	17 999	16 303	63 318	58 186	38 567	35 813	
35 958	19 987	16 159	64 966	59 490	39 371	36 392	
9 353	3 783	5 571	23 743	23 743	17 612	17 612	Recreational, cultural, sporting activities (other non-market)
9 545	3 910	5 638	23 026	23 026	17 558	17 558	
9 772	4 183	5 602	23 698	23 698	17 471	17 471	
9 883	4 309	5 592	25 178	25 178	17 929	17 929	
9 527	4 175	5 372	23 193	23 193	16 876	16 876	
9 686	3 005	6 687	57 701	44 861	37 711	30 201	Other service activities
9 853	3 079	6 782	59 183	46 059	38 454	31 112	
9 954	3 188	6 780	60 194	47 819	39 158	31 681	
10 232	3 422	6 842	60 390	49 328	40 026	32 474	
10 268	3 779	6 568	61 911	51 191	41 557	34 058	
8 098	3 005	5 099	34 641	21 801	21 744	14 234	Other service activities
8 180	3 079	5 110	34 936	21 813	21 671	14 329	
8 279	3 188	5 107	35 503	23 127	22 515	15 038	
8 596	3 422	5 204	34 272	23 211	23 264	15 712	
8 613	3 779	4 914	35 089	24 368	24 581	17 082	
1 593	•	1 593	23 060	23 060	15 967	15 967	Private households with employed persons
1 677	•	1 677	24 246	24 246	16 783	16 783	
1 679	•	1 679	24 692	24 692	16 643	16 643	
1 642	•	1 642	26 118	26 118	16 762	16 762	
1 660	•	1 660	26 822	26 822	16 976	16 976	

7. Privat forbrug

7.1 Afgrænsning og definitioner

<i>Privat forbrug er husholdningssektorens forbrug</i>	Det private forbrug omfatter både husholdningernes forbrug og forbruget i non-profit institutioner rettet mod husholdningerne (NPISH), dvs. fagforeninger, politiske partier, sportsforeninger og velgørende organisationer mv. Afsnit 5.1 indeholder præcise definitioner af husholdninger og NPISH. Det private forbrug kan afgrænses enten som husholdningernes udgifter til forbrug eller som husholdningernes faktiske forbrug, kaldet faktisk individuelt forbrug.
<i>Udgifter til forbrug</i>	Udgifter til forbrug omfatter udgifter som residente husholdninger har i forbindelse med køb af varer og tjenester, der bruges til direkte dækning af husholdningernes behov og ønsker.
<i>Faktisk individuelt forbrug</i>	Udover udgifter til forbrug indeholder faktisk individuelt forbrug også varer og tjenester, der er betalt af offentlig forvaltning og service og NPISH, men leveret til husholdningerne som sociale overførsler i naturalier. Faktisk individuelt forbrug er således værdien af de varer og tjenester, der erhverves af husholdningerne til direkte dækning af deres behov og ønsker.
	I denne publikation fordeles alene udgifter til forbrug på forbrugsgrupper, mens faktisk individuelt forbrug, kan findes som en total i tabel 5.6 Husholdninger samt non-profit institutioner rettet mod husholdninger (NPISH) konto 2.4.2: Anvendelse af korrigeret disponibel indkomst.
<i>Forbrug i NPISH</i>	Forbruget i non-profit institutioner rettet mod husholdningerne udgøres af den fra omkostningssiden beregnede produktionsværdi for den del af branchegruppens produktion, der ikke sælges til andre erhverv eller til offentlig forvaltning og service.
<i>Forbrug på dansk område</i>	I forbindelse med husholdningernes forbrug skelnes mellem husholdningernes forbrug på dansk område og husholdningernes forbrug i alt. Husholdningernes forbrug på dansk område omfatter såvel residente som ikke-residente husholdningers køb i Danmark.
<i>Residens-kriterie</i>	En husholdning betragtes som resident, hvis dens økonomiske tilknytning til landet varer i mindst 1 år (bopælskriterium). Desuden betragtes husholdninger med økonomisk interessecentrum i landet som residente enheder, selvom de tager til udlandet i kortere perioder (mindre end et år). Se endvidere afsnit 1.4.4 om afgrænsningen af den nationale økonomi.
<i>Oversigt over forbrugsbegreberne</i>	Sammenhængen mellem de anvendte forbrugsbegreber fremgår af nedenstående oversigtstabel.

Oversigtstabel 7.1 Husholdningernes forbrug og privat forbrug i alt

	1994	1999	2004	2009*
	løbende priser, mio. kr.			
Husholdningernes forbrug på dansk område	499 070	589 505	696 488	796 986
- turistindtægter mv.	-21 165	-26 761	-34 585	-35 482
+ turistudgifter mv.	17 909	26 770	34 554	37 765
= Husholdningernes forbrug i alt	495 814	589 514	696 457	799 269
+ foreninger, organisationer mv.	8 330	9 619	10 757	14 316
= Privat forbrug i alt	504 144	599 132	707 214	813 585

Husholdningernes forbrug i alt Husholdningernes forbrugsudgifter i alt (residente husholdninger) fremkommer ved at man fra husholdningernes forbrug på dansk område fratrækker ikke-residenters husholdningers køb her i landet (turistindtægter) og tillægger residenters husholdningers køb i udlandet (turistudgifter). Sidstnævnte omfatter ud over danske turisternes udgifter i udlandet også f.eks. danske diplomaters, studerendes, grænsearbejderes og søfolks private udgifter i udlandet, mens forretningsrejser er en del af udgifterne til forbrug i produktionen.

Privat forbrug i alt Ved at lægge forbrugsudgiften i non-profit institutioner rettet mod husholdninger til husholdningernes forbrug i alt fås privat forbrug i alt.

Afgrænsning af udgifter til forbrug Husholdningens udgifter til forbrug omfatter følgende grænsetilfælde:

- Indkomst i naturalier såsom:
 - Varer og tjenester som ansatte modtager som indkomst i naturalier,
 - Forbrug af egen produktion, dvs. varer og tjenester (boligydelser), der er produceret af personlige foretagender ejet af husholdninger, og som husholdningernes medlemmer beholder til eget brug. Typiske eksempler er madvarer og andre landbrugsprodukter, bolig-tjenester produceret af ejere af egen bolig og tjenester i hjemmet produceret af ansat medhjælp (tjenere, kokke, gartnere, chauffører osv.),
- Poster, der ikke behandles som forbrug i produktionen såsom:
 - Materialer til småreparationer i boligen og indretning af en art, der almindeligvis udføres af lejere såvel som ejere,
 - Materialer til reparationer og vedligeholdelse af varige forbrugsgoder inkl. køretøjer,
- Poster, der ikke behandles som investering. Særlige poster herunder er navnlig varige forbrugsgoder, der fortsætter med at fungere over flere regnskabsperioder. Hertil medregnes overdragelse af ejendomsretten til visse varige goder fra et foretagende til en husholdning,
- Finansielle tjenester, for hvilke der opkræves betaling straks (gebyrer) samt forbrugernes indirekte betaling for kapitalformidling (rentemarginal),
- Forsikringstjenester på grundlag af den implicitte betaling for tjenesterne,
- Pensionskassers tjenester på grundlag af den implicitte betaling for tjenesterne,
- Husholdningernes betalinger for licenser, tilladelser osv., som betragtes som køb af tjenester, og
- Køb af varer og tjenester til priser, som ikke er økonomisk signifikante, f.eks. entre til museer.

Boligtjenester i ejerboliger Af størst økonomisk betydning er lejeværdien af boliger, der bebos af ejeren. Værdien af ejerens boligbenyttelse opgøres til den pris, som ejeren kunne have opnået, såfremt boligen blev udlejet. Beregningen sker i praksis ved at overføre den gennemsnitlige husleje for lejeboliger til tilsvarende ejerboliger under hensyntagen til størrelse, beliggenhed, alder og kvalitet.

<i>Naturalieindkomst</i>	Frynsegoder og anden naturalieafløbning opgøres systematisk og beregnes efter principperne i ENS95. Der er tale om frynsegoder som fri bil, bolig, pc, internet, telefon, avis, licens, flyrejser samt kantinetilskud.
<i>Forbrug af egen produktion</i>	Værdien af forbrug af egen produktion opgøres i basispriser for tilsvarende produkter på markedet. Det har fortrinsvis betydning inden for landbrug og fiskeri, mens fx egen avl i private haver ikke medregnes i produktionen og forbruget - kun de medgående frø og gødningsstoffer er en del af forbruget.
<i>Forsikringer</i>	I forbindelse med husholdningernes udgifter til forsikring gælder, at kun nettoydelsen, der svarer til tjenesteydelser produceret af forsikringsselskaberne, indgår i forbruget. Nettoydelsen beregnes som summen af præmiebetaling og afkastet af de forsikringstekniske reserver fratrukket udbetalte erstatninger. I det omfang de udbetalte erstatningsbeløb anvendes til køb af nye produkter eller reparation af eksisterende produkter, indgår disse udgifter i de relevante forbrugsgrupper.
<i>Husholdningskøb, der ikke er forbrug</i>	<p>Husholdningers udgifter til forbrug omfatter <i>ikke</i>:</p> <ul style="list-style-type: none"> – Sociale overførsler i naturalier såsom udgifter, som i første omgang afholdes af husholdningerne, men som senere refunderes af den sociale sikring, f.eks. udgifter til lægebehandling, – Poster, der behandles som forbrug i produktionen eller bruttoinvesteringer såsom: <ul style="list-style-type: none"> – Udgifter afholdt i erhvervsøjemed af husholdninger, der ejer personlige foretagender – fx udgifter til varige goder som køretøjer, møbler og eludstyr (faste bruttoinvesteringer), eller forbrugsvarer som brændsel (forbrug i produktionen), – Udgifter, som ejere af egen bolig afholder til indretning, vedligeholdelse og reparation af boligen, og som ikke normalt udføres af lejere (forbrug i produktionen i forbindelse med produktionen af bolig tjenester), – Udgifter til køb af boliger (faste bruttoinvesteringer), – Nettoudgifter til køb af værdigenstande (bruttoinvesteringer), – Poster, der betragtes som anskaffelse af et ikke-produceret aktiv, herunder navnlig køb af jord, – Alle husholdningernes betalinger, der skal betragtes som skatter. Eksempler herpå er fx tilladelser til at have køretøjer, både eller fly, jagt og fisketegn, – Husholdningernes abonnementer og kontingenter til NPISH, som fx fagforeninger, faglige foreninger, forbrugersammenslutninger, kirker, selskabelige og kulturelle foreninger, fritidsklubber og idrætsklubber, og – Husholdningernes frivillige bidrag i form af penge eller naturalier til velgørende formål og til hjælpeorganisationer. <p>Langt størstedelen af husholdningernes køb henføres til forbrug. Køb af værktøj, specialbeklædning og andet udstyr, der er nødvendigt for udførelsen af husstandsmedlemmernes erhvervsmæssige arbejde, henføres dog til forbrug i produktionen eller investering.</p>
<i>Køb af ejerbolig</i>	En post af væsentlig betydning er køb af egen bolig. Nettoværdien henføres til de faste bruttoinvesteringer i erhvervet, der producerer boligbenyttelse. Som konsekvens heraf bliver dele af husholdningernes udgifter til reparation og vedligeholdelse af boliger ikke ført til forbrug, men indgår som forbrug i produktionen i boligbenyttelse. Det bemærkes, at den del af reparation og vedligeholdelse, der udgøres af småreparationer i boligen dog føres direkte til privat forbrug.
<i>Tidsafgrænsning</i>	Køb af varer føres til forbrug på tidspunktet for ejendomsrettens overgang fra sælger til køber og køb af tjenester føres til forbrug, når leveringen er tilendebragt. Såfremt en vare købes på afbetaling eller lignende kreditaftale føres varen til forbrug på leveringstidspunktet. Som følge af dette princip føres langvarige forbrugsgoder fuldt ud til forbrug i den periode, hvori de er købt.

7.2 Klassifikationer

<i>COICOP er udgangspunktet</i>	Definitioner og klassifikationer vedrørende husholdningers forbrug bygger på formålssklassifikationen COICOP (Classification of Individual Consumption according to Purpose), en international forbrugsnomenklatur, som er en integreret del af <i>System of National Accounts 1993 (SNA93)</i> , United Nations, samt den europæiske udgave heraf <i>Det Europæiske Nationalregnskabssystem (ENS95)</i> .
<i>Klassifikation efter formål</i>	<p>Formålsopdelingen af forbruget foretages med udgangspunkt i husholdningernes forbrug på dansk område, idet det er denne total, som man statistisk set er i stand til at fordele på forbrugsgrupper.</p> <p>Forbruget på dansk område opdeles på 72 formålgrupper på det mest detaljerede niveau. Hertil kommer forbruget i NPISH. En oversigt over den anvendte klassifikation er vist i bilag 2. Formålgrupperingens hovedsigte er at tilgodese databehovet ved detaljerede analyser af forbrugsefterspørgslen. For hver enkelt forbrugsgruppe er der tilstræbt homogenitet med hensyn til hovedformålet med brugen af godet. Der er derimod ikke taget nævneværdigt hensyn til, om de goder, som indgår i en forbrugsgruppe, er beslægtede med hensyn til produktion, bestanddele osv., hvilket betyder, at der ikke er en simpel sammenhæng mellem varenomenklaturer og forbrugsgrupper i nationalregnskabet.</p>
<i>Klassifikation efter varighed</i>	<p>Husholdningernes forbrug på dansk område grupperes efter varighed (jvf. COICOP) i følgende fire kategorier:</p> <ul style="list-style-type: none"> – Varige goder – Halvvarige goder – Ikke-varige goder – Tjenesteydelser <p>Sondringen mellem varige og halvvarige forbrugsgoder foretages dels ud fra godets normale levetid, dels ud fra anskaffelsessummens størrelse.</p>
<i>COICOP's principper følges normalt</i>	I det danske nationalregnskabssystem følges COICOP-klassifikationen på 3-cifferniveau som hovedregel. Undtagelsen herfra er den danske underopdeling af hovedgruppen for fødevarer, der er mere detaljeret, idet man her viser tolv undergrupper mod ni i COICOP-klassifikationen. Et område med yderligere opdeling er sociale foranstaltninger, hvor der skelnes mellem sociale foranstaltninger og institutioner for voksne og for børn. Som følge af ændringer i COICOP-klassifikationen er der for nogle områder ikke længere nummermæssig sammenhæng mellem COICOP og nationalregnskabets forbrugsgrupper.
<i>Reparation</i>	I den danske forbrugsgruppeklassificering vises enkelte af de fem undergrupper for reparation af varige eller halvvarige forbrugsgoder særskilt. De øvrige er under hensyn til den ringe økonomiske betydning og primærstatistikens karakter slået sammen med anskaffelsen af de tilsvarende goder, hvorved overensstemmelsen med COICOP-klassifikationen bevares på 2-cifferniveau.

Tabellen viser det private forbrug både i løbende og i 2000-priser, kædede værdier. I kap. 1.6 findes en beskrivelse af metoder til opgørelse af beløb i faste priser herunder en nærmere beskrivelse af kædeindeksberegningerne.

7.3 Privat forbrug versus offentligt individuelt forbrug

Ydelser fra private virksomheder, betalt af offentlig forvaltning og service

Transaktioner, hvor private virksomheder leverer varer eller tjenester direkte til enkeltindivider, og hvor offentlig forvaltning og service betaler ydelsen helt eller delvis, påkalder sig særlig opmærksomhed.

For at afgøre om en transaktion mellem institutionelle enheder skal klassificeres som direkte privat forbrug eller som forbrug i produktionen i offentlig forvaltning og service eller direkte som udgift til offentligt individuelt forbrug, er det nødvendigt at kategorisere de berørte institutionelle enheder samt at beskrive deres produktion. Dertil kommer fastlæggelse af hvem, der foretager betalingerne i den pågældende transaktion.

Der skelnes mellem private og offentlige producenter, dvs. markedsproducenter og andre ikke-markedsproducenter (se afsnit 1.4.2 for definitioner af de forskellige typer af produktion og dermed også producenter).

I nationalregnskabet har man ud fra denne sondring valgt tre forskellige løsninger alt afhængigt af produktionsformen:

- a. Produktionen hos visse producenter, der kontrolleres og/eller finansieres af offentlig forvaltning og service og som leverer ydelser til husholdningerne, betragtes som en del af produktionen i offentlig forvaltning og service. Dette gælder fx selvejende hospitaler, skoler og daginstitutioner. Hovedparten af udgifterne til disse institutioner klassificeres derfor som offentligt individuelt forbrug, mens husholdningernes eventuelle delvise betaling for ydelserne klassificeres som privat forbrug.
- b. Den leverende virksomhed er karakteriseret som markedsførende producent, men offentlig forvaltning og service styrer og kontrollerer leverancerne med tilsvarende begrænset forbrugsfrihed hos husholdningerne - dette gælder fx medicin, læge- og tandlægebehandling. I disse tilfælde har man i det danske nationalregnskab valgt at betragte husholdningernes egne udgifter som et direkte køb fra disse virksomheder og som privat forbrug, mens den andel af udgifterne, der udgøres af offentlig forvaltning og services betragtes som udgifter til offentligt individuelt forbrug.
- c. Den leverende virksomhed er markedsførende og offentlig forvaltning og service har begrænset og indirekte muligheder for at styre og påvirke forbrugsvalget gælder fx ved leje af bolig. Boligsikring, der er en udgift dækket af offentlig forvaltning og services betragtes som en direkte overførsel til de private husholdninger og hele lejesummen henføres til privat forbrug.

Betalinger til offentlig forvaltning og service - køb eller afgift

I forbindelse med den del af det private forbrug, som består af køb af varer og tjenesteydelser fra offentlig forvaltning og service, er det vigtigt at skelne mellem, hvornår husholdningernes udgifter til offentlig forvaltning og service har karakter af et reelt køb/salg, og hvornår der er tale om en overførsel i form af skatter og afgifter.

Et typisk eksempel på køb fra offentlig forvaltning og service, som indgår i det private forbrug, er betaling for daginstitutionspladser. Der er her tale om en klar forbindelse mellem betaling og den modtagne ydelse. Samtidig er det frivilligt for husstanden at købe ydelsen, dersom husholdningerne kan vælge privat børneoplysning.

Betaling i forbindelse med gebyrer på eksempelvis udstedelse af pas og kørekort skal ifølge ENS95 betragtes som betaling for en tjenesteydelse, medmindre tilladelsen ydes helt automatisk ved betaling og uden sammenhæng med en kontrol- eller overvågningsfunktion, eller betalingen er helt ude af trit med de ved kontrollen forbundne omkostninger. I sidstnævnte tilfælde er betalingerne betragtet som skatter.

Tabel 7.1 Privat forbrug fordelt efter formål og varighed

		2004	2005	2006	2007	2008*	2009*
		løbende priser, mio. kr./current prices, mill. dkk.					
Privat forbrug i alt		707 214	745 139	786 583	820 408	840 290	813 585
	Foreninger, organisationer mv.	10 757	11 509	11 139	12 088	13 227	14 316
Husholdningernes forbrug i alt		696 457	733 630	775 444	808 320	827 062	799 269
99	Turistbalance	-31	-1 747	-1 623	1 769	1 695	2 283
9980	Turistindtægter	-34 585	-34 978	-36 130	-35 796	-36 248	-35 482
9990	Turistudgifter	34 554	33 231	34 507	37 565	37 942	37 765
Husholdninger forbrug på dansk område		696 488	735 377	777 067	806 551	825 368	796 986
10	Fødevarer	71 857	73 194	75 279	79 663	83 817	80 258
1110 IV	Mel, gryn, brød og kager	11 488	11 780	12 264	12 907
1120 IV	Kød	18 049	18 553	19 326	19 918
1130 IV	Fisk	2 989	3 002	3 104	3 314
1141 IV	Æg	1 135	1 088	1 115	1 202
1142 IV	Mælk, fløde, yoghurt mv.	5 971	6 068	6 161	6 497
1143 IV	Ost	4 078	4 141	4 091	4 183
1150 IV	Smør, margarine og olie mv.	2 205	2 230	2 198	2 287
1160 IV	Frugt og grøntsager	10 519	10 700	11 178	12 435
1171 IV	Kartofler mv.	1 612	1 600	1 705	1 847
1181 IV	Sukker	451	453	455	500
1182 IV	Flødeis, chokolade og sukkervarer	10 173	10 363	10 483	11 086
1190 IV	Salt, krydderier, supper mv.	3 188	3 215	3 197	3 488
20	Drikkevarer og tobak	36 210	36 368	36 450	36 552	37 856	38 351
1210 IV	Kaffe, the og kakao	2 645	2 638	2 632	2 652	2 714	2 854
1220 IV	Mineralvand og sodavand	6 296	6 301	6 609	6 995	7 225	7 148
2110 IV	Vin og spiritus	8 351	8 414	8 349	8 662	8 974	9 418
2130 IV	Øl	5 017	4 801	4 797	4 850	5 085	4 901
2210 IV	Tobak	13 901	14 213	14 064	13 393	13 858	14 029
30	Beklædning og fodtøj	33 735	34 847	36 785	38 808	38 576	36 433
3110 HV	Beklædning	27 352	28 349	29 675	31 018	30 981	29 668
3140 T	Vask, rensning	512	463	489	468	494	477
3200 HV	Fodtøj	5 870	6 035	6 620	7 322	7 101	6 289
40	Boligbenyttelse	145 232	153 514	162 024	172 149	178 889	185 604
4100 T	Husleje	41 612	44 034	46 549	49 413	51 091	53 038
4200 T	Beregnet husleje af egen bolig	84 660	89 677	94 914	100 973	104 401	108 294
4300 T	Reparation og vedligeholdelse af boliger	5 468	5 691	6 323	6 997	6 977	6 386
4410 T	Renovation mv.	4 352	4 498	4 369	4 457	5 226	5 694
4430 T	Vand og vandafledningsafgift	9 141	9 614	9 870	10 309	11 194	12 192
45	Elektricitet og brændsel	42 840	45 224	47 424	45 860	49 328	46 452
4510 IV	Elektricitet	17 594	18 308	19 985	19 768	21 782	20 696
4520 IV	Gas	5 148	5 935	6 043	5 555	6 222	5 728
4530 IV	Flydende brændsel	5 045	5 791	5 796	5 320	5 905	4 521
4540 IV	Fjernvarme mv.	15 053	15 190	15 600	15 219	15 420	15 507
50	Boligudstyr, husholdningstjenester mv.	39 997	41 652	44 380	46 803	46 704	44 304
5100 V	Møbler og gulvtæpper mv.	15 360	16 546	17 948	18 961	18 566	16 842
5200 HV	Gardiner, sengelinned mv.	3 221	3 464	3 814	4 081	4 020	3 871
5310 V	Husholdningsmaskiner	5 920	6 029	6 356	6 810	7 085	7 270
5330 T	Reparation af husholdningsmaskiner	662	708	739	725	731	656
5400 HV	Service, køkkenudstyr	4 558	4 535	4 782	4 973	4 865	4 552
5500 HV	Husholdnings- og haveredskaber	3 725	4 000	4 175	4 411	4 263	4 062
5610 IV	Rengøringsmidler mv.	3 601	3 539	3 691	3 761	3 927	3 742
5620 T	Hushjælp mv.	2 951	2 830	2 875	3 082	3 248	3 309
60	Medicin, lægeudgifter o.l.	18 713	19 538	20 930	22 174	22 451	23 172
6111 IV	Medicin, vitaminer mv.	5 312	5 382	6 067	6 556	6 536	6 554
6112 V	Briller, høreapparater mv.	3 173	3 255	3 474	3 576	3 571	3 662
6200 T	Læge, tandlæge mv.	7 690	7 955	8 154	8 604	8 762	9 209
6300 T	Hospitaler, sanatorier	2 539	2 946	3 236	3 438	3 582	3 748

Private consumption by purpose and durability

Table 7.1

2004	2005	2006	2007	2008*	2009*	
— 2000-priser, kædede værdier ¹ , mio. kr./2000-prices, chained values ¹ , mill. dkk. —						
662 781	688 037	712 466	734 032	729 457	696 992	Total private consumption expenditure
9 619	10 066	9 492	9 944	10 345	10 617	Non-profit institutions serving households (NPISH)
653 173	677 980	703 036	724 141	719 124	686 304	Final consumption of households
14 821	935 219	567 483	-464 226	-476 262	-960 387	
-33 191	-32 949	-33 553	-32 618	-32 758	-31 491	Consumption of non-residents on the economic territory
33 600	31 467	32 725	34 568	34 752	35 045	Consumption of residents in the ROW
652 702	679 308	703 719	722 129	717 073	682 783	Final consumption of households on the economic territory
66 859	68 004	68 573	69 464	68 298	65 430	Food
10 368	10 428	10 670	10 493	Bread and cereals
17 405	17 722	18 167	18 448	Meat
2 884	2 895	2 735	2 765	Fish
1 023	987	948	953	Eggs
5 487	5 684	5 797	5 764	Milk, cream, yoghurt etc.
4 001	4 101	4 000	3 981	Cheese
2 148	2 172	2 102	2 096	Butter, oils and fats
9 586	9 782	10 217	10 530	Fruit and vegetables except potatoes
1 532	1 555	1 495	1 355	Potatoes etc.
442	440	446	482	Sugar
8 985	9 212	9 034	9 501	Ice cream, chocolate and confectionery
2 985	3 008	2 930	3 062	Food products n.e.c.
35 833	35 108	34 484	34 049	33 782	33 602	Beverages and tobacco
3 059	2 886	2 839	2 866	2 816	2 907	Coffee, tea and cocoa
5 848	5 804	5 767	5 946	5 861	5 835	Mineral waters, soft drinks and juices
8 872	8 942	8 832	9 072	9 037	9 314	Wine and spirits
5 112	5 017	4 932	4 860	4 560	4 180	Beer
12 998	12 523	12 190	11 456	11 620	11 528	Tobacco
33 135	34 465	36 393	38 044	38 113	35 595	Clothing and footwear
26 989	28 377	29 938	31 302	31 618	30 319	Garments and clothing materials etc.
465	410	428	391	392	350	Laundrying, dry cleaning etc.
5 670	5 678	6 026	6 353	6 141	5 083	Footwear
128 734	132 152	135 422	139 136	140 331	141 161	Housing
37 147	38 147	39 192	40 279	40 572	40 931	Actual rentals for housing
75 544	77 657	79 879	82 237	82 841	83 510	Imputed rentals for housing
4 565	4 695	5 052	5 363	5 113	4 755	Regular maintenance and repair of the dwelling
3 645	3 782	3 625	3 529	4 028	4 166	Refuse collection, other services n.e.c.
7 865	7 907	7 726	7 786	7 843	7 894	Water supply and sewerage services
39 370	39 786	39 341	37 551	37 224	36 135	Electricity, gas and other fuels
15 080	15 446	15 681	15 428	15 474	15 017	Electricity
4 794	4 772	4 633	4 411	4 269	4 512	Gas
4 496	4 326	3 944	3 488	3 194	2 863	Liquid fuels
15 058	15 298	15 198	14 346	14 503	13 993	Hot water, steam etc.
37 858	38 892	40 762	42 313	41 440	38 235	Furnishing, household equipment etc.
14 864	15 810	17 080	17 865	17 159	15 130	Furniture, furnishings, carpets etc.
2 907	3 131	3 436	3 621	3 528	3 360	Household textiles
5 638	5 629	5 822	6 327	6 544	6 581	Major household appliances
594	624	625	569	568	470	Repair of major household appliances
4 134	4 068	4 195	4 255	4 050	3 590	Glass, tableware and household utensils
3 480	3 685	3 739	3 892	3 707	3 476	Tools and equipment for house and garden
3 559	3 429	3 368	3 203	3 210	2 986	Non-durable household goods
2 686	2 528	2 521	2 619	2 702	2 664	Domestic services and home care services
18 008	18 301	19 361	20 421	20 328	20 673	Medical products, health services
5 944	6 036	6 820	7 577	7 640	7 758	Medical and pharmaceutical products
3 014	3 093	3 244	3 324	3 207	3 208	Therapeutic appliances and equipment
6 729	6 643	6 649	6 870	6 766	6 930	Out-patient services
2 332	2 550	2 780	2 880	2 965	3 019	Hospital services

¹ Kædede værdier er ikke additive. Summen af komponenterne er således ikke lig med den viste total. Størrelsen af differensen imellem de to kan ikke betragtes som indikator for resultaternes pålidelighed. Se i øvrigt afsnit 1.6.

TRANSLATION - ¹ Chained values do not show additivity. The sum of the components will thus not be equal to the shown totals. The magnitude of the difference is not an indicator of the reliability of the results.

Tabel 7.1 (fortsat) Privat forbrug fordelt efter formål og varighed

		2004	2005	2006	2007	2008*	2009*	
		løbende priser, mio. kr./current prices, mill. dkk.						
71	V	Anskaffelse af køretøjer	34 980	42 979	48 257	47 094	40 118	27 996
79		Anden transport og kommunikation	65 545	68 375	73 286	76 500	78 746	74 308
7210	T	Vedligeholdelse af køretøjer	16 107	17 082	18 034	18 243	19 083	19 325
7220	IV	Benzin og olie til køretøjer	18 621	19 879	22 056	23 730	24 429	20 801
7240	T	Biludlejning, køretimer mv.	7 577	8 001	8 623	9 683	9 785	9 963
7300	T	Køb af transportydelser	8 377	8 568	9 274	9 895	9 990	9 684
8100	T	Telefon, telefax og porto mv.	14 863	14 844	15 299	14 949	15 460	14 535
91		Fritidsudstyr, underholdning og rejser	80 215	84 512	89 813	94 273	93 020	85 523
9110	V	Radio- og tv-apparater mv.	5 573	6 568	8 158	8 936	8 137	7 480
9120	V	Fotoudstyr, videokameraer mv.	1 516	1 692	1 597	1 790	1 737	1 408
9130	V	Pc'ere mv.	6 500	6 481	6 772	6 820	6 988	6 565
9140	HV	Cd'ere, videobånd mv.	3 045	3 025	3 038	3 015	3 126	3 020
9150	T	Reparation af radio, tv, pc mv.	876	883	947	966	919	842
9200	V	Musikinstrumenter, både mv.	3 537	4 222	4 743	4 991	4 887	4 507
9300	HV	Sportsudstyr, legetøj, kæledyr mv.	15 758	15 828	16 896	17 691	17 263	16 114
9400	T	Forlystelser, tv-licens mv.	25 622	26 669	27 331	29 143	28 320	25 358
9510	IV	Bøger, aviser og blade	9 429	9 567	9 967	9 716	9 567	8 327
9530	HV	Papir og skriveudstyr mv.	1 540	1 514	1 487	1 461	1 491	1 480
9600	T	Pakkede ferierejser	6 819	8 063	8 876	9 745	10 585	10 421
97		Andre varer og tjenester	127 164	135 174	142 438	146 673	155 863	154 585
9700	T	Undervisning	5 007	5 184	5 514	5 542	5 866	6 147
9810	T	Udgifter på restauranter mv.	30 325	32 501	34 871	37 114	39 189	35 827
9820	T	Udgifter til hoteller mv.	3 478	3 636	3 582	3 611	3 540	3 189
9911	T	Frisører mv.	5 513	6 160	6 745	6 979	7 077	6 994
9912	HV	Toiletartikler, barbermaskiner mv.	8 677	9 071	9 727	9 498	9 779	9 265
9921	V	Smykker og ure mv.	1 912	2 034	2 294	2 290	2 280	2 097
9922	HV	Kufferter, tasker mv.	2 872	3 057	3 319	3 470	3 562	3 385
9931	T	Plejhjem, dagcentre mv.	3 863	4 089	4 051	4 051	4 563	4 899
9932	T	Daginstitutioner for børn	10 145	10 576	10 324	9 994	10 032	10 660
9940	T	Forsikring	16 039	18 210	20 823	21 327	22 162	22 754
9950	T	Finansielle tjenesteydelser	34 658	35 625	36 179	37 609	42 356	43 545
9960	T	Advokater, andre tjenesteydelser	4 675	5 030	5 009	5 188	5 457	5 824
		Varer	342 957	361 838	384 066	394 047	395 280	364 018
	V	Varige	78 470	89 806	99 599	101 267	93 369	77 827
	HV	Halvvarige	76 618	78 879	83 533	86 940	86 450	81 706
	IV	Ikke varige	187 869	193 152	200 934	205 840	215 461	204 484
		Tjenester	353 531	373 539	393 001	412 504	430 088	432 968
	T	Boligbenyttelse	145 232	153 514	162 024	172 149	178 889	185 604
	T	Andre tjenester	208 299	220 025	230 976	240 355	251 199	247 364

Private consumption by purpose and durability

Table 7.1 (cont.)

2004	2005	2006	2007	2008*	2009*	
— 2000-priser, kædede værdier ¹ , mio. kr./2000-prices, chained values ¹ , mill. dkk. —						
33 028	39 855	45 348	44 508	38 300	26 885	Purchase of vehicles
64 584	65 231	67 322	70 238	69 063	65 839	Other transport and communication
14 649	15 271	15 645	15 056	14 950	14 701	Maintenance and repairs of motor vehicles
18 602	18 092	18 110	19 238	18 474	17 052	Fuels and lubricants
6 813	7 242	7 798	8 546	8 487	8 379	Other services in respect of personal transport equipment
7 138	7 042	7 371	7 588	7 195	6 749	Transport services
17 885	18 028	18 925	20 633	21 143	20 139	Communications
76 027	81 305	84 038	89 005	87 137	79 400	Recreation and culture
5 688	6 931	8 718	10 305	10 429	11 207	Radio and television sets etc.
1 992	2 489	2 456	2 983	3 438	3 413	Photographic equipment etc.
7 068	8 271	9 192	10 364	10 455	9 804	Data processing equipment
3 247	3 230	3 129	3 517	3 665	3 574	Recording media for pictures and sound
796	790	815	803	750	676	Repair of a/v and data processing equipment
3 327	4 158	4 537	4 663	4 461	4 071	Other major durables for recreation and culture
15 326	15 290	16 062	16 872	16 174	14 852	Other recreational items and equipment
23 413	23 919	23 400	24 854	23 490	20 200	Recreational and cultural services
7 825	7 917	7 806	7 095	6 719	5 736	Books, newspapers and periodicals
1 409	1 406	1 363	1 270	1 282	1 242	Stationery and drawing materials etc.
6 110	7 347	7 429	7 917	8 377	7 585	Package holidays
119 563	126 501	133 169	138 248	143 642	138 395	Other goods and services
4 419	4 368	4 534	4 450	4 534	4 520	Education
27 485	28 671	30 066	31 227	31 708	28 330	Catering
3 078	3 129	2 991	2 908	2 773	2 556	Accommodation services
4 704	5 074	5 372	5 320	5 189	4 975	Hairdressing salons etc.
7 798	8 098	8 542	8 064	8 168	7 718	Appliances, articles and products for personal care
1 820	1 941	2 086	2 079	1 911	1 674	Jewellery, clocks and watches
2 750	2 901	3 086	3 256	3 298	3 121	Other personal effects
3 454	3 575	3 468	3 520	3 826	3 898	Retirement homes, day-care centres etc.
9 006	9 190	8 735	8 242	7 989	8 056	Kindergartens, creches etc.
13 267	15 331	18 206	22 357	22 157	21 932	Insurance
37 868	39 925	41 815	42 319	48 593	48 612	Financial services n.e.c.
4 364	4 645	4 501	4 555	4 533	4 632	Other services n.e.c.
327 939	342 035	355 597	360 807	350 276	324 538	Goods
76 533	88 232	98 596	101 945	94 725	79 851	Durable
73 728	75 888	79 560	82 346	81 484	76 045	Semi-durable
177 929	178 404	178 388	177 783	174 830	167 840	Non-durable
324 846	337 388	348 297	361 326	366 454	357 573	Services
128 734	132 152	135 422	139 136	140 331	141 161	Housing
196 316	205 546	213 281	222 753	226 808	216 441	Other services

¹ Kædede værdier er ikke additive. Summen af komponenterne er således ikke lig med den viste total. Størrelsen af differensen imellem de to kan ikke betragtes som indikator for resultaternes pålidelighed. Se i øvrigt afsnit 1.6.

TRANSLATION - ¹ Chained values do not show additivity. The sum of the components will thus not be equal to the shown totals. The magnitude of the difference is not an indicator of the reliability of the results.

Tabel 7.1 (fortsat) Privat forbrug fordelt efter formål og varighed

		2004	2005	2006	2007	2008*	2009*
		———— prisindeks, årlig stigning i pct./price indices, percentage annual increase ————					
Privat forbrug i alt		1,3	1,5	1,9	1,2	3,1	1,3
	Organisationer og foreninger	4,4	2,3	2,6	3,6	5,2	5,5
Husholdningernes forbrug i alt		1,2	1,5	1,9	1,2	3,0	1,3
9980	Turistindtægter mv.	-0,4	1,9	1,4	1,9	0,8	1,8
9990	Turistudgifter mv.	1,0	2,7	-0,1	3,1	0,5	-1,3
Husholdninger forbrug på dansk område		1,1	1,4	2,0	1,1	3,1	1,4
10	Fødevarer	0,3	0,1	2,0	4,5	7,0	-0,1
1110	IV Mel, gryn, brød og kager	0,4	1,9	1,8	7,0
1120	IV Kød	2,7	1,0	1,6	1,5
1130	IV Fisk	-0,6	0,1	9,4	5,6
1141	IV Æg	-0,8	-0,6	6,7	7,3
1142	IV Mælk, fløde, yoghurt mv.	0,2	-1,9	-0,5	6,1
1143	IV Ost	-1,6	-1,0	1,3	2,7
1150	IV Smør, margarine og olie mv.	0,3	0,0	1,8	4,4
1160	IV Frugt og grøntsager	-2,8	-0,3	0,0	7,9
1171	IV Kartofler mv.	-2,7	-2,3	10,9	19,5
1181	IV Sukker	-0,6	0,6	-0,8	1,7
1182	IV Flødeis, chokolade og sukkerverer	1,5	-0,6	3,2	0,6
1190	IV Salt, krydderier, supper mv.	-1,8	0,1	2,1	4,4
20	Drikkevarer og tobak	-1,7	2,5	2,0	1,6	4,4	1,8
1210	IV Kaffe, the og kakao	1,3	5,7	1,4	-0,2	4,1	1,9
1220	IV Mineralvand og sodavand	-2,4	0,8	5,5	2,7	4,8	-0,6
2110	IV Vin og spiritus	-5,7	0,0	0,5	1,0	4,0	1,8
2130	IV Øl	-1,3	-2,5	1,6	2,6	11,8	5,1
2210	IV Tobak	0,4	6,1	1,7	1,3	2,0	2,0
30	Beklædning og fodtøj	0,3	-0,7	0,0	0,9	-0,8	1,1
3110	HV Beklædning	-0,1	-1,4	-0,8	0,0	-1,1	-0,1
3140	T Vask, rensning	1,7	2,3	1,5	4,6	5,2	8,1
3200	HV Fodtøj	1,8	2,7	3,3	4,9	0,3	7,0
40	Boligbenyttelse	2,9	3,0	3,0	3,4	3,0	3,1
4100	T Husleje	2,8	3,0	2,9	3,3	2,6	2,9
4200	T Beregnet husleje af egen bolig	2,9	3,0	2,9	3,3	2,6	2,9
4300	T Reparation og vedligeholdelse af boliger	2,8	1,2	3,3	4,2	4,6	-1,6
4410	T Renovation mv.	5,0	-0,4	1,3	4,8	2,7	5,4
4430	T Vand og vandafledningsafgift	1,9	4,6	5,1	3,6	7,8	8,2
45	Elektricitet og brændsel	1,6	4,5	6,1	1,3	8,5	-3,0
4510	IV Elektricitet	0,9	1,6	7,5	0,5	9,9	-2,1
4520	IV Gas	10,0	15,8	4,9	-3,4	15,7	-12,9
4530	IV Flydende brændsel	10,8	19,3	9,8	3,8	21,2	-14,6
4540	IV Fjernvarme mv.	-2,9	-0,7	3,4	3,3	0,2	4,2
50	Boligudstyr, husholdningstjenester mv.	0,5	1,4	1,7	1,6	1,9	2,8
5100	V Møbler og gulvtæpper mv.	0,4	1,3	0,4	1,0	1,9	2,9
5200	HV Gardiner, sengelinned mv.	1,5	-0,2	0,4	1,5	1,1	1,1
5310	V Husholdningsmaskiner	0,1	2,0	1,9	-1,4	0,6	2,0
5330	T Reparation af husholdningsmaskiner	2,4	1,9	4,1	7,8	0,9	8,5
5400	HV Service, køkkenudstyr	2,1	1,1	2,2	2,5	2,8	5,6
5500	HV Husholdnings- og haveredskaber	0,5	1,4	2,9	1,5	1,5	1,6
5610	IV Rengøringsmidler mv.	-2,2	2,0	6,2	7,1	4,2	2,4
5620	T Hushjælp mv.	1,4	1,9	1,9	3,2	2,2	3,3
60	Medicin, lægeudgifter o.l.	1,8	2,7	1,3	0,4	1,7	1,5
6111	IV Medicin, vitaminer mv.	-2,0	-0,2	-0,2	-2,7	-1,1	-1,3
6112	V Brilller, høreapparater mv.	3,0	0,0	1,7	0,5	3,5	2,5
6200	T Læge, tandlæge mv.	4,0	4,8	2,4	2,1	3,4	2,6
6300	T Hospitaller, sanatorier	2,5	6,1	0,8	2,6	1,2	2,8

Private consumption by purpose and durability

Table 7.1

2004	2005	2006	2007	2008*	2009*	
— årlig realvækst i pct./percentage annual real growth —						
4,7	3,8	3,6	3,0	-0,6	-4,5	Total private consumption expenditure
-2,8	4,6	-5,7	4,8	4,0	2,6	Non-profit institutions serving households (NPISH)
4,8	3,8	3,7	3,0	-0,7	-4,6	Final consumption of households
-1,7	-0,7	1,8	-2,8	0,4	-3,9	Consumption of non-residents on the economic territory
-3,1	-6,3	4,0	5,6	0,5	0,8	Consumption of residents in the ROW
4,9	4,1	3,6	2,6	-0,7	-4,8	Final consumption of households on the economic territory
3,1	1,7	0,8	1,3	-1,7	-4,2	Food
3,3	0,6	2,3	-1,7	Bread and cereals
1,9	1,8	2,5	1,5	Meat
0,5	0,4	-5,5	1,1	Fish
2,2	-3,6	-3,9	0,5	Eggs
1,1	3,6	2,0	-0,6	Milk, cream, yoghurt etc.
5,3	2,5	-2,5	-0,5	Cheese
1,1	1,1	-3,2	-0,3	Butter, oils and fats
8,1	2,0	4,5	3,1	Fruit and vegetables except potatoes
7,6	1,5	-3,9	-9,4	Potatoes etc.
4,0	-0,2	1,3	7,9	Sugar
-0,1	2,5	-1,9	5,2	Ice cream, chocolate and confectionery
6,1	0,8	-2,6	4,5	Food products n.e.c.
-0,5	-2,0	-1,8	-1,3	-0,8	-0,5	Beverages and tobacco
1,6	-5,7	-1,6	0,9	-1,7	3,2	Coffee, tea and cocoa
-0,6	-0,8	-0,6	3,1	-1,4	-0,4	Mineral waters, soft drinks and juices
6,3	0,8	-1,2	2,7	-0,4	3,1	Wine and spirits
-5,0	-1,8	-1,7	-1,5	-6,2	-8,3	Beer
-3,1	-3,7	-2,7	-6,0	1,4	-0,8	Tobacco
3,3	4,0	5,6	4,5	0,2	-6,6	Clothing and footwear
3,8	5,1	5,5	4,6	1,0	-4,1	Garments and clothing materials etc.
-7,9	-11,7	4,2	-8,6	0,4	-10,8	Laundering, dry cleaning etc.
1,8	0,1	6,1	5,4	-3,3	-17,2	Footwear
1,6	2,7	2,5	2,7	0,9	0,6	Housing
1,3	2,7	2,7	2,8	0,7	0,9	Actual rentals for housing
1,4	2,8	2,9	3,0	0,7	0,8	Imputed rentals for housing
1,0	2,9	7,6	6,2	-4,7	-7,0	Regular maintenance and repair of the dwelling
6,1	3,8	-4,2	-2,6	14,1	3,4	Refuse collection, other services n.e.c.
3,0	0,5	-2,3	0,8	0,7	0,7	Water supply and sewerage services
3,0	1,1	-1,1	-4,6	-0,9	-2,9	Electricity, gas and other fuels
3,7	2,4	1,5	-1,6	0,3	-3,0	Electricity
0,4	-0,5	-2,9	-4,8	-3,2	5,7	Gas
15,9	-3,8	-8,8	-11,6	-8,4	-10,4	Liquid fuels
-0,2	1,6	-0,7	-5,6	1,1	-3,5	Hot water, steam etc.
4,2	2,7	4,8	3,8	-2,1	-7,7	Furnishing, household equipment etc.
3,9	6,4	8,0	4,6	-3,9	-11,8	Furniture, furnishings, carpets etc.
1,4	7,7	9,7	5,4	-2,6	-4,8	Household textiles
2,2	-0,2	3,4	8,7	3,4	0,6	Major household appliances
-4,3	5,0	0,3	-9,0	-0,2	-17,3	Repair of major household appliances
6,2	-1,6	3,1	1,4	-4,8	-11,4	Glass, tableware and household utensils
8,3	5,9	1,5	4,1	-4,8	-6,2	Tools and equipment for house and garden
6,0	-3,7	-1,8	-4,9	0,2	-7,0	Non-durable household goods
4,6	-5,9	-0,3	3,9	3,1	-1,4	Domestic services and home care services
6,2	1,6	5,8	5,5	-0,5	1,7	Medical products, health services
4,1	1,5	13,0	11,1	0,8	1,6	Medical and pharmaceutical products
9,1	2,6	4,9	2,5	-3,5	0,0	Therapeutic appliances and equipment
4,2	-1,3	0,1	3,3	-1,5	2,4	Out-patient services
14,3	9,4	9,0	3,6	2,9	1,8	Hospital services

Tabel 7.1 (fortsat) Privat forbrug fordelt efter formål og varighed

	2004	2005	2006	2007	2008*	2009*
	———— prisindeks, årlig stigning i pct./price indices, percentage annual increase ————					
71 V	Anskaffelse af køretøjer	2,4	1,8	-1,3	-0,6	-0,6
79	Anden transport og kommunikation	1,8	3,3	3,9	0,1	4,7
7210 T	Vedligeholdelse af køretøjer	1,7	1,7	3,1	5,1	5,3
7220 IV	Benzin og olie til køretøjer	4,3	9,8	10,8	1,3	7,2
7240 T	Biludlejning, køretimer mv.	2,5	-0,7	0,1	2,5	1,7
7300 T	Køb af transportydelser	6,3	3,7	3,4	3,7	6,5
8100 T	Telefon, telefax og porto mv.	-3,7	-0,9	-1,8	-10,4	0,9
91	Fritidsudstyr, underholdning og rejser	-0,1	-1,5	2,8	-0,9	0,8
9110 V	Radio- og tv-apparater mv.	-3,2	-3,3	-1,2	-7,3	-10,0
9120 V	Fotoudstyr, videokameraer mv.	-14,0	-10,6	-4,4	-7,8	-15,8
9130 V	Pc'ere mv.	-3,1	-14,8	-6,0	-10,7	1,6
9140 HV	Cd'ere, videobånd mv.	-0,5	-0,1	3,7	-11,7	-0,5
9150 T	Reparation af radio, tv, pc mv.	2,4	1,6	3,9	3,6	1,8
9200 V	Musikinstrumenter, både mv.	-0,8	-4,5	3,0	2,4	2,3
9300 HV	Sportsudstyr, legetøj, kæledyr mv.	-1,1	0,7	1,6	-0,3	1,8
9400 T	Forlystelser, tv-licens mv.	0,6	1,9	4,8	0,4	2,8
9510 IV	Bøger, aviser og blade	6,2	0,3	5,7	7,3	4,0
9530 HV	Papir og skriveudstyr mv.	1,5	-1,5	1,4	5,4	1,1
9600 T	Pakkede ferierejser	1,0	-1,7	8,9	3,0	2,7
97	Andre varer og tjenester	0,8	0,5	0,1	-0,8	2,3
9700 T	Undervisning	2,8	4,7	2,5	2,4	3,9
9810 T	Udgifter på restauranter mv.	2,3	2,7	2,3	2,5	4,0
9820 T	Udgifter til hoteller mv.	2,2	2,8	3,0	3,7	2,8
9911 T	Frisører mv.	3,2	3,6	3,4	4,5	4,0
9912 HV	Toiletartikler, barbermaskiner mv.	1,1	0,7	1,6	3,4	1,7
9921 V	Smykker og ure mv.	0,0	-0,3	5,0	0,1	8,3
9922 HV	Kufferter, tasker mv.	-0,2	0,9	2,1	-0,9	1,3
9931 T	Plejhjem, dagcentre mv.	2,8	2,3	2,1	-1,5	3,6
9932 T	Daginstitutioner for børn	3,1	2,2	2,7	2,6	3,6
9940 T	Forsikring	7,5	-1,7	-3,7	-16,6	4,9
9950 T	Finansielle tjensteydelser	-4,7	-2,5	-3,0	2,7	-1,9
9960 T	Advokater, andre tjensteydelser	1,2	1,1	2,8	2,3	5,7
	Varer	0,5	1,2	2,1	1,1	3,3
V	Varige	0,4	-0,7	-0,8	-1,7	-0,8
HV	Halvvarige	0,2	0,0	1,0	0,6	0,5
IV	Ikke varige	0,7	2,5	4,0	2,8	6,4
	Tjenester	1,7	1,7	1,9	1,2	2,8
T	Boligbenyttelse	2,9	3,0	3,0	3,4	3,0
T	Andre tjenester	1,0	0,9	1,2	-0,4	2,6

Private consumption by purpose and durability

Table 7.1 (cont.)

2004	2005	2006	2007	2008*	2009*	
— årlig realvækst i pct./percentage annual real growth —						
39,7	20,7	13,8	-1,9	-13,9	-29,8	Purchase of vehicles
4,6	1,0	3,2	4,3	-1,7	-4,7	Other transport and communication
3,7	4,2	2,4	-3,8	-0,7	-1,7	Maintenance and repairs of motor vehicles
-0,1	-2,7	0,1	6,2	-4,0	-7,7	Fuels and lubricants
5,3	6,3	7,7	9,6	-0,7	-1,3	Other services in respect of personal transport equipment
2,6	-1,3	4,7	2,9	-5,2	-6,2	Transport services
12,4	0,8	5,0	9,0	2,5	-4,8	Communications
8,4	6,9	3,4	5,9	-2,1	-8,9	Recreation and culture
16,0	21,8	25,8	18,2	1,2	7,5	Radio and television sets etc.
49,7	24,9	-1,3	21,5	15,2	-0,7	Photographic equipment etc.
-4,1	17,0	11,1	12,7	0,9	-6,2	Data processing equipment
2,1	-0,5	-3,1	12,4	4,2	-2,5	Recording media for pictures and sound
-4,6	-0,8	3,2	-1,6	-6,6	-9,8	Repair of a/v and data processing equipment
27,3	25,0	9,1	2,8	-4,3	-8,7	Other major durables for recreation and culture
10,3	-0,2	5,0	5,0	-4,1	-8,2	Other recreational items and equipment
8,9	2,2	-2,2	6,2	-5,5	-14,0	Recreational and cultural services
-4,0	1,2	-1,4	-9,1	-5,3	-14,6	Books, newspapers and periodicals
7,3	-0,2	-3,1	-6,8	1,0	-3,2	Stationery and drawing materials etc.
18,1	20,3	1,1	6,6	5,8	-9,5	Package holidays
3,5	5,8	5,3	3,8	3,9	-3,7	Other goods and services
-5,5	-1,2	3,8	-1,8	1,9	-0,3	Education
3,3	4,3	4,9	3,9	1,5	-10,7	Catering
7,6	1,6	-4,4	-2,8	-4,6	-7,8	Accommodation services
-1,1	7,9	5,9	-1,0	-2,5	-4,1	Hairdressing salons etc.
3,3	3,8	5,5	-5,6	1,3	-5,5	Appliances, articles and products for personal care
9,6	6,7	7,5	-0,3	-8,1	-12,4	Jewellery, clocks and watches
4,8	5,5	6,4	5,5	1,3	-5,4	Other personal effects
4,4	3,5	-3,0	1,5	8,7	1,9	Retirement homes, day-care centres etc.
0,5	2,0	-4,9	-5,6	-3,1	0,8	Kindergartens, creches etc.
-9,0	15,6	18,8	22,8	-0,9	-1,0	Insurance
12,5	5,4	4,7	1,2	14,8	0,0	Financial services n.e.c.
3,2	6,4	-3,1	1,2	-0,5	2,2	Other services n.e.c.
6,1	4,3	4,0	1,5	-2,9	-7,3	Goods
19,4	15,3	11,7	3,4	-7,1	-15,7	Durable
5,1	2,9	4,8	3,5	-1,0	-6,7	Semi-durable
1,8	0,3	0,0	-0,3	-1,7	-4,0	Non-durable
3,8	3,9	3,2	3,7	1,4	-2,4	Services
1,6	2,7	2,5	2,7	0,9	0,6	Housing
5,3	4,7	3,8	4,4	1,8	-4,6	Other services

8. Investeringer og fast realkapital

8.1 Faste bruttoinvesteringer

<i>Faste bruttoinvesteringer er nettoanskaffelser af kapitalgoder</i>	De faste bruttoinvesteringer består af residente producenters anskaffelser minus afhændelser af faste aktiver, der indgår som en del af erhvervenes kapitalapparat her i landet. Sammen med Lagerforøgelser og anskaffelser minus afhændelser af værdigenstande udgør de nationalregnskabets bruttoinvesteringer.
	De faste bruttoinvesteringer omfatter således nyinvesteringer og nettoanskaffelse af brugte kapitalgoder. Investeringsgoder, der fremstilles til eget brug, indgår i de faste bruttoinvesteringer på produktionstidspunktet. Endvidere indgår udgifter til større forbedringer af eksisterende faste kapitalgoder samt omkostninger i forbindelse med levering og erhvervelse af investeringsgoder i de faste bruttoinvesteringer.
<i>Negative investeringer</i>	Værdien af brugte investeringsgoder, der afhændes, herunder værdien af investeringsgoder, der sælges som skrot, bliver negativ investering. Derimod betragtes forbrug af fast realkapital (afskrivninger) og ekstraordinære tab som følge af naturkatastrofer ikke som negativ investering.
<i>Aktiver der indgår i faste bruttoinvesteringer</i>	I de faste bruttoinvesteringer indgår faste aktiver med en forventet levetid på over ét år, bortset fra småanskaffelser af håndværktøj og lign. Følgende typer af aktiver er omfattet: <ul style="list-style-type: none"> – maskiner og inventar, herunder bl.a. pc'er¹ – Transportmidler – Boliger, herunder såvel leje- som ejerboliger – Andre bygninger og anlæg, herunder grundforbedringer i landbruget – Forskydninger i husdyrbesætninger, der indgår i produktionen år efter år, f.eks. Avlsdyr- og malkekvæg – Computer software – Originalværker inden for underholdning, litteratur og kunst – Udgifter ved olie-, gas- og mineralefterforskning
<i>Ikke-producerede aktiver</i>	Erhvervelse af ikke-producerede aktiver, herunder jord, aktiver i undergrunden, vandressourcer og biologiske ressourcer, der ikke er resultat af avl, betragtes ikke som faste bruttoinvesteringer. I modsætning hertil medtages grundforbedringer i landbruget og andre større forbedringer i forbindelse med jord.
<i>Militære investeringer</i>	Bygninger, anlæg og udstyr til militært brug af samme slags som det, der anvendes til civile formål, betragtes som faste bruttoinvesteringer. Militærets anskaffelser af våben og systemer til støtte herfor betragtes derimod ikke som investering, men indgår i det kollektive forbrug.
<i>Finansielt leasede aktiver</i>	I nationalregnskabet betragtes anskaffelse af finansielt leasede aktiver som faste bruttoinvesteringer hos leasingtageren og indgår derfor ikke i investeringen hos aktiverens formelle ejere.
<i>Opgjort i køberpriser</i>	Investeringerne er opgjort i værdiniveauet køberpris, som er inklusive handelsavan- cer, afgifter og ikke- fradragsberettiget moms.
<i>Artsopdeling</i>	I tabellerne er de branchefordelte investeringer vist med opdeling på arterne: <ul style="list-style-type: none"> – Maskiner og inventar² – Transportmidler

¹ For maskiner og inventar offentliggøres der en memopost for computer hardware mv.

² inklusiv forskydninger i stambesætninger

- Bygninger
- Anlæg
- Øvrige faste bruttoinvesteringer, herunder software, originalværker samt olie-gas og mineralefterforskning.

Ved opstillingen af tallene er benyttet den mere detaljerede artsopdeling, der er vist i oversigterne over investeringernes fordeling efter art.

branche-opdeling Den her viste branchegruppering er nationalregnskabet's standardklassifikation med 27 brancher. Ved opstillingen af tallene er benyttet den mere detaljerede standard-gruppering med 53 brancher.

Det almindelige princip, at investeringerne henføres til den branche, der har anskaffet/afhændet de pågældende aktiver er fraveget på et enkelt punkt. Investeringer i erhvervsejendomme til udlejning er henført til branche 7009: Udlejning og ejendomsformidling, uanset erhvervsplaceringen af de virksomheder, der faktisk ejer de pågældende ejendomme.

Der er fuld overensstemmelse mellem investeringsoplysningernes branchegruppering og den tilsvarende brancheopdeling af produktionsværdi og værditilvækst efter 53-branchegrupperingen.

Mere detaljerede oplysninger branchefordelte investeringer for årene 1993-2006 i årets priser, 2000-priser og i 2000-priser, kædede værdier, med opdeling efter art og på den mere detaljerede 53-branchegruppering er tilgængelige på Internettet i Danmarks Statistikbank på adressen: www.statistikbanken.dk.

De her offentliggjorte tabeller viser alene de faste bruttoinvesteringer fordelt efter art og investerende erhverv. Det kan imidlertid have analytisk interesse at kende investeringerne fordelt på leverende erhverv samt på dansk produktion og import. I de såkaldte investeringsmatricer, der fremstilles efter samme retningslinier som input-output tabellerne (se kap. 9), findes en sådan krydstabulering af investeringer efter investeringsart. Investeringsmatricer, der er opstillet i overensstemmelse med nationalregnskabet efter ENS95-definitioner findes nu for årene 1993-2006 i løbende priser, i faste 2000-priser, samt i foregående års priser, der benyttes ved opstillingen af kædede værdier. Disse investeringsmatricer er på anvendelsessiden opdelt på 56 brancher, hvilket er en mindre udvidelse i forhold til nationalregnskabet's standard-gruppering på 53 brancher.

I årspublikationen *Danish Input-Output Tables and Analyses* vises tabeller, hvor erhvervenes investeringer er opgjort også på leverende erhverv, således at de kan indgå i samspil med Danmarks Statistiks input-output tabeller.

Investeringsmatricerne og de mere detaljerede investeringsvaretabeller, der danner grundlaget for opstillingen af disse, kan stilles til rådighed på servicebasis.

8.2 Fast realkapital

Funktionel og institutionel opdeling af fast realkapital

Fast realkapital – ofte benævnt kapitalapparat – foreligger fordelt på brancher og investeringsarter i overensstemmelse med nationalregnskabets branchegruppering og investeringsinddeling samt fordelt på nationalregnskabets institutionelle sektorer. Fast realkapital er en opgørelse over samfundets produktive kapacitet (bruttobeholdningen) og samtidig en opgørelse over den anslåede markedsværdi af samfundets faste aktiver (nettobeholdningen).

8.2.1 Statistiske begreber for fast realkapital

Beholdninger og strømme

Fast realkapital består af beholdninger – brutto- og nettobeholdning – og strømme – forbrug af fast realkapital, andre mængdeændringer og omvurderinger (nominelle og reale). Brutto- og nettobeholdning refererer til et bestemt tidspunkt, her primo året, mens forbrug af fast realkapital, omvurderinger og andre mængdeændringer refererer til året som periode.

To typer af kapitalbeholdninger

Ved beregning af fast realkapital sondres mellem to typer kapitalbeholdninger: Brutto- og nettobeholdning. Forskellen er, om der tages hensyn til slid samt teknisk og økonomisk forældelse og dermed faldende restlevetid som følge af, at kapitalgoderne indgår i en produktionsproces og i kraft af den økonomiske og teknologiske udvikling.

Bruttobeholdning

Ved bruttobeholdningen af fast realkapital forstås værdien af alle kapitalgoder opgjort i genanskaffelsespriser for nye kapitalgoder. I opgørelsen af bruttobeholdningen ses således bort fra aldersdimensionen, idet kapitaludstyr af samme kvalitet, men med forskellig restlevetid, vurderes ens. Bruttobeholdningen i faste priser kan opfattes som et summarisk mål for realkapitalens produktive kapacitet.

Nettobeholdning

Ved nettobeholdningen af fast realkapital forstås værdien af alle kapitalgoder korregeret for den værdiforringelse, der sker som følge af slid samt teknisk og økonomisk forældelse. Nettobeholdningen repræsenterer den del af nationalformuen, som er placeret i faste aktiver.

Forbrug af fast realkapital

Forbrug af fast realkapital (afskrivninger) er udtryk for realkapitalens værdiforringelse som følge af slid samt teknisk og økonomisk forældelse. Det skal bemærkes, at nationalregnskabets forbrug af fast realkapital adskiller sig fra begrebet afskrivninger i virksomhedsregnskaber, idet afskrivninger i virksomhedsregnskaber tillige kan indeholde et element af omvurdering som følge af prisændringer.

Andre mængdeændringer

Andre mængdeændringer er ligesom forbrug af fast realkapital en strøm. Andre mængdeændringer har forskellige funktioner. En vigtig funktion består i at registrere virkningen af usædvanlige uventede hændelser, som påvirker de økonomiske fordele, der er forbundet med aktiver (her fast realkapital). Uforudsete skadestilfælde dækkes således ikke af forbrug af fast realkapital, men registreres som andre mængdeændringer.

Nominelle omvurderinger

Kapitalgoder kan som følge af prisændringer i løbet af året ændre værdi fra primo til ultimo. Disse omvurderinger i kapitalgodernes værdi konteres som ændringer i nettoformue forårsaget af nominelle omvurderinger. Nominelle omvurderinger er en strømstørrelse.

Reale omvurderinger

Reale omvurderinger angiver ejerne af kapitalgodernes relative gevinst/tab ved at holde et kapitalgode i forhold til den generelle prisudvikling i samfundet. Reale omvurderinger beregnes ved at fratække den gennemsnitlige prisudvikling ud af de nominelle omvurderinger.

Priser Fast realkapital offentliggøres i 3 slags prisniveauer: løbende priser, faste 2000-priser og 2000-priser, kædede værdier. Sidstnævnte offentliggøres med værdien i løbende priser for år 2000 som referenceniveau. Se kap. 1.6 for en mere detaljeret beskrivelse af beregningen af værdier i faste priser.

8.2.2 Detaljeringsomfang for fast realkapital

Niveau for sektor og branchefordeling af fast realkapital For fast realkapital gælder, at på det mest detaljerede offentliggørelsesniveau, er den faste realkapital fordelt på 53 brancher. Denne branchefordeling går tilbage til 1966. Udover branchefordeling af den faste realkapital findes der en sektoropdeling, idet der findes tal for følgende institutionelle sektorer:

- Ikke-finansielle selskaber (S.11)
- Finansielle selskaber (S.12)
- Offentlig forvaltning og service (S.13)
- Husholdninger inkl. non-profit institutioner rettet mod husholdninger (S.14+S.15)

For de finansielle selskaber findes en yderligere sektoropdeling på Centralbanken (S.121), Andre monetære finansielle institutioner (S.122), Andre finansielle formidlere undtagen forsikringsselskaber og pensionskasser (S.123), Finansielle hjælpeenheder (S.124) og forsikringsselskaber (S.125). Generelt går sektorfordeling af fast realkapital tilbage til 1990. Tal for forbrug af fast realkapital for offentlig forvaltning og service offentliggøres dog tilbage til 1971 som en del af sektorregnskaberne. Fordelingen på institutionelle sektorer findes kun i løbende priser.

Fordeling på arter af fast realkapital Artsopdelingen af fast realkapital følger artsopdelingen for de faste bruttoinvesteringer, der foreligger således fast realkapital fordelt efter følgende arter:

- Maskiner og inventar²
- Transportmidler
- Boliger
- Erhvervsbygninger
- Anlæg
- Stambesætninger
- Købt og egenudviklet software
- Kunstneriske originalværker indenfor kunst, kultur og underholdning
- Efterforskningsboringer

Alle øvrige former for ikke-finansielle aktiver – lagerbeholdninger, værdigenstande, naturkapital og immaterielle ikke-producerede aktiver – indgår ikke i fast realkapital.

8.2.3 Beregningsmetoder: PIM og beholdningsopgørelser

Danmarks Statistik bruger 2 forskellige metoder til at beregne fast realkapital på, direkte beholdningsopgørelser ud fra administrative registre og Perpetual Inventory Method (PIM), eller en kombination af disse, alt afhængig af kapitalart.

Direkte beholdningsopgørelser Direkte beholdningsopgørelser bygger på, at man fra registrene har en opgørelse over antal enheder, f.eks. antal biler eller antal kvadratmetre boligareal, som så omregnes til en bruttobeholdning ved hjælp af passende valg af priser. Nettobeholdningen findes ved at fratække forbrug af fast realkapital fra bruttobeholdningen, hvor forbrug af fast realkapital findes ved brug af antagelser om levetider for kapitalgoderne og afskrivningsprofiler. Beholdningerne af transportmidler og boliger er bestemt ved direkte beholdningsopgørelser.

² Med memopost for computer hardware mv. fra 1993.

PIM Ved brug af PIM beregnes tilgang og afgang fra beholdningen ud fra investeringer og forbrug af fast realkapital. Investeringerne er direkte givet mens forbrug af fast realkapital beregnes ud fra antagelser om levetider og afskrivningsprofiler. Den initiale bruttobeholdning er bestemt ved brug af lange investeringsserier forud for initialtidspunktet. Beholdningen af maskiner og inventar, anlæg, software, originalværker indenfor kunst, kultur og underholdning og efterforskningsboringer er beregnet ved hjælp af PIM.

*Kombination af direkte
beholdningsopgørelse og
PIM*

Nogle af arterne er bestemt ved en kombination af direkte beholdningsopgørelse og PIM, det drejer som opgørelserne af erhvervsbygninger, og stambesætninger. Metoden er at bestemme en benchmark beholdning for et år og så benytte PIM til at beregne beholdningerne for de øvrige år.

8.2.4 Sammenhæng mellem faste bruttoinvesteringer og fast realkapital

I opgørelsen af fast realkapital gælder en række regnskabsmæssige sammenhænge mellem de forskellige størrelser – bruttobeholdning, nettobeholdning, investeringer, forbrug af fast realkapital, nominelle omvurderinger og andre mængdeændringer – som skal holde.

Således findes der en regnskabsidentitet mellem nettobeholdningen primo og ultimo året:

Nettobeholdningen, primo
 + investeringer
 - forbrug af fast realkapital
 - andre mængdeændringer
 + nominelle omvurderinger
 = nettobeholdningen, ultimo året.

Identiteten gælder både i faste priser og løbende priser, idet der dog per definition ikke er nogen nominelle omvurderinger af kapitalgoderne i faste priser.

I faste 2000-priser er nettobeholdningen lig bruttobeholdningen fratrukket det akkumulerede forbrug af fast realkapital og eventuelle andre mængdeændringer (for de kapitalgoder som stadig indgår i bruttobeholdningen), hvilket afspejler, at markedsprisen falder med dalende restlevetid. I løbende priser gælder denne identitet ikke pga. omvurderinger som følge af prisændringer.

Foreløbige år

For de foreløbige år gælder, at beregningerne af fast realkapital kun foregår en gang årligt, mens investeringerne opdateres både i forbindelse med juniversionen og decemberversionen af nationalregnskabet. Det betyder, at der kan være versionsmæssige forskelle på de investeringer som er lagt til grund for beregningen af den faste realkapital og de offentliggjorte investeringer. Det har den konsekvens, at den regnskabsmæssige sammenhæng ikke nødvendigvis gælder for de foreløbige år.

Tabel 8.1 Faste bruttoinvesteringer¹ fordelt på branche og art

	2004	2005	2006	2007	2008*	2009*
	løbende priser, mio. kr./current prices, mill. dkk.					
Faste bruttoinvesteringer ialt	282 941	301 621	353 363	368 699
Maskiner og inventar ²	79 294	80 116	93 366	97 808
Transportmidler	30 785	31 440	38 062	43 073
Bygninger	119 226	136 333	160 738	167 637
<i>Heraf Boligbyggeri</i>	<i>76 902</i>	<i>92 413</i>	<i>107 894</i>	<i>106 878</i>
Anlæg	25 103	23 988	28 038	26 661
Andre faste bruttoinvesteringer, i.a.n.	28 534	29 745	33 159	33 519
Heraf: Offentlig forvaltning og service	27 242	27 343	31 748	31 846
Maskiner og inventar	4 879	5 134	6 388	6 485
Transportmidler	761	1 053	1 269	1 296
Bygninger	13 033	11 394	13 261	13 253
Anlæg	6 067	7 264	8 432	8 052
Andre faste bruttoinvesteringer, i.a.n.	2 503	2 499	2 399	2 760
1 Landbrug, fiskeri og råstofudvinding	17 554	18 009	21 359	26 469
Maskiner og inventar ²	7 620	8 135	9 637	11 000
Transportmidler	886	879	1 254	1 793
Bygninger	4 542	5 098	5 758	7 586
Anlæg	3 658	2 710	3 540	4 769
Andre faste bruttoinvesteringer, i.a.n.	847	1 187	1 171	1 322
0109 Landbrug, gartneri og skovbrug	10 966	12 358	14 487	17 254
Maskiner og inventar	5 346	6 072	7 210	7 722
Transportmidler	662	714	1 005	1 405
Bygninger	4 450	5 037	5 720	7 385
Anlæg	146	177	151	281
Andre faste bruttoinvesteringer, i.a.n.	361	358	401	461
0500 Fiskeri	739	609	991	1 458
Maskiner og inventar	464	460	735	1 104
Transportmidler	207	81	182	273
Bygninger	22	22	22	22
Anlæg
Andre faste bruttoinvesteringer, i.a.n.	47	46	52	59
1009 Råstofudvinding	5 849	5 043	5 882	7 758
Maskiner og inventar	1 811	1 603	1 692	2 175
Transportmidler	17	84	67	115
Bygninger	70	39	16	179
Anlæg	3 513	2 533	3 389	4 488
Andre faste bruttoinvesteringer, i.a.n.	439	783	718	802
2 Industri	32 571	28 676	31 579	34 902
Maskiner og inventar	19 443	16 799	17 791	17 003
Transportmidler	1 598	1 941	2 511	2 975
Bygninger	7 536	5 639	6 721	9 887
Anlæg	47	3	12	32
Andre faste bruttoinvesteringer, i.a.n.	3 946	4 294	4 543	5 006
1509 Føde-, drikke-, tobaksvareindustri	7 815	6 087	6 003	7 358
Maskiner og inventar	4 718	3 687	3 420	3 359
Transportmidler	315	371	460	498
Bygninger	2 241	1 426	1 602	2 905
Anlæg	1	0	1	10
Andre faste bruttoinvesteringer, i.a.n.	541	602	519	586
1709 Tekstil- og læderindustri	458	424	659	580
Maskiner og inventar	265	205	378	206
Transportmidler	37	41	36	51
Bygninger	98	102	171	236
Anlæg	0	0	...	2
Andre faste bruttoinvesteringer, i.a.n.	59	75	73	86

¹ Nettoanskaffelse af værdigenstande og Lagerforøgelser er ikke indeholdt i faste bruttoinvesteringer. ² Inkl. stambesætning

TRANSLATION - ¹ Purchase of valuables, net, are not included in gross fixed capital formation. ² Incl. live stock.

Gross fixed capital formation by kind of activity and type of goods

Table 8.1

2004	2005	2006	2007	2008*	2009*	
———— 2000-priser, kædede værdier ³ , mio. kr./2000-prices, chained values ³ , mill. dkk. ————						
267 292	279 757	319 778	321 072	Total gross fixed capital formation
79 278	79 922	94 904	97 174	Machinery and equipment ²
29 502	30 511	36 817	40 694	Transport equipment
108 133	119 430	132 951	131 581	Buildings
69 929	82 009	89 921	84 561	of which: Housing
21 772	19 878	22 247	20 014	Civil engineering works
28 657	29 888	33 243	32 901	Other gross fixed capital formation, n.e.c.
25 962	25 314	28 635	27 520	Of which: General government
4 956	5 325	6 933	6 878	Machinery and equipment
699	1 019	1 230	1 263	Transport equipment
12 161	10 193	11 209	10 552	Buildings
5 575	6 232	6 906	6 293	Civil engineering works
2 528	2 532	2 427	2 738	Other gross fixed capital formation, n.e.c.
16 149	15 927	18 473	22 011	Agriculture, fishing and quarrying
7 214	7 540	8 916	9 921	Machinery and equipment ²
820	829	1 170	1 630	Transport equipment
4 096	4 222	4 522	5 660	Buildings
3 152	2 251	2 818	3 579	Civil engineering works
864	1 181	1 168	1 274	Other gross fixed capital formation, n.e.c.
10 109	10 878	12 388	14 230	Agriculture, horticulture and forestry
5 005	5 538	6 482	6 759	Machinery and equipment
630	693	968	1 336	Transport equipment
4 014	4 172	4 493	5 511	Buildings
125	145	118	209	Civil engineering works
365	364	406	460	Other gross fixed capital formation, n.e.c.
711	582	977	1 403	Fishing
465	463	776	1 158	Machinery and equipment
182	69	152	207	Transport equipment
19	17	16	15	Buildings
...	Civil engineering works
47	47	52	59	Other gross fixed capital formation, n.e.c.
5 323	4 467	5 132	6 445	Mining and quarrying
1 753	1 537	1 670	2 081	Machinery and equipment
16	84	64	110	Transport equipment
64	34	13	138	Buildings
3 026	2 105	2 699	3 369	Civil engineering works
444	761	702	747	Other gross fixed capital formation, n.e.c.
30 913	26 909	29 203	31 247	Manufacturing
18 543	15 862	16 659	15 448	Machinery and equipment
1 389	1 775	2 265	2 664	Transport equipment
6 960	4 956	5 672	7 934	Buildings
41	2	9	23	Civil engineering works
3 983	4 350	4 595	4 962	Other gross fixed capital formation, n.e.c.
7 206	5 504	5 305	6 257	Mfr. of food, beverages and tobacco
4 316	3 309	3 024	2 868	Machinery and equipment
257	320	379	403	Transport equipment
2 068	1 251	1 349	2 326	Buildings
1	0	1	7	Civil engineering works
546	612	526	583	Other gross fixed capital formation, n.e.c.
432	393	603	514	Mfr. of textiles and leather
250	192	352	187	Machinery and equipment
27	33	29	41	Transport equipment
89	86	138	181	Buildings
...	Civil engineering works
60	76	74	85	Other gross fixed capital formation, n.e.c.

³ Kædede værdier er ikke umiddelbart additive. Summen af komponenterne er således ikke lig med den viste total. Størrelsen af differensen imellem de to kan ikke betragtes som indikator for resultaternes pålidelighed. Se i øvrigt afsnit 1.6.

TRANSLATION - ³ Chained values do not show simple additivity. The sum of the components will thus not be equal to the shown totals. The magnitude of the difference is not an indicator of the reliability of the results.

Tabel 8.1 (fortsat) Faste bruttoinvesteringer¹ fordelt på branche og art

		2004	2005	2006	2007	2008*	2009*	
		løbende priser, mio. kr./current prices, mill. dkk.						
2009	Træ-, papir- og grafisk industri	3 715	2 981	3 104	3 272	
	Maskiner og inventar	2 448	1 895	1 948	1 883	
	Transportmidler	179	210	269	324	
	Bygninger	655	335	314	354	
	Anlæg	5	3	1	10	
	Andre faste bruttoinvesteringer, i.a.n.	429	539	572	702	
2309	Kemisk industri og plastindustri	7 878	7 399	7 456	7 669	
	Maskiner og inventar	4 261	3 898	4 074	3 115	
	Transportmidler	187	237	283	363	
	Bygninger	2 548	2 132	1 907	2 910	
	Anlæg	5	0	7	0	
	Andre faste bruttoinvesteringer, i.a.n.	878	1 132	1 186	1 282	
2600	Sten-, ler- og glasindustri	1 489	1 079	2 438	2 115	
	Maskiner og inventar	1 123	651	1 433	923	
	Transportmidler	144	193	322	388	
	Bygninger	148	154	580	681	
	Anlæg	6	3	1	5	
	Andre faste bruttoinvesteringer, i.a.n.	68	78	103	118	
2709	Jern- og metalindustri	9 566	9 298	10 526	12 644	
	Maskiner og inventar	5 594	5 600	5 802	6 554	
	Transportmidler	623	757	965	1 135	
	Bygninger	1 566	1 287	1 898	2 961	
	Anlæg	2	-2	1	5	
	Andre faste bruttoinvesteringer, i.a.n.	1 781	1 656	1 859	1 988	
3600	Møbelindustri og anden industri	1 649	1 408	1 393	1 263	
	Maskiner og inventar	1 033	862	736	963	
	Transportmidler	114	131	175	215	
	Bygninger	282	203	250	-160	
	Anlæg	28	...	0	
	Andre faste bruttoinvesteringer, i.a.n.	191	212	232	244	
3	Energi- og vandforsyning	8 484	7 741	11 048	9 797	
	Maskiner og inventar	2 793	2 173	4 240	3 742	
	Transportmidler	51	84	104	143	
	Bygninger	359	488	401	511	
	Anlæg	5 119	4 734	6 034	5 063	
	Andre faste bruttoinvesteringer, i.a.n.	162	263	269	337	
4	Bygge og anlæg	5 218	6 875	9 079	8 190	
	Maskiner og inventar	1 992	2 934	3 404	1 936	
	Transportmidler	2 013	2 509	3 390	3 968	
	Bygninger	467	950	1 594	1 276	
	Anlæg	205	208	231	421	
	Andre faste bruttoinvesteringer, i.a.n.	542	275	459	589	
5	Handel, hotel og restauration	21 105	22 615	24 690	26 828	
	Maskiner og inventar	10 232	9 905	11 097	11 104	
	Transportmidler	4 636	5 715	6 629	6 695	
	Bygninger	3 491	3 926	3 508	6 072	
	Anlæg	18	45	3	-7	
	Andre faste bruttoinvesteringer, i.a.n.	2 729	3 024	3 452	2 964	
5000	Autohandel, service og tankstationer	3 252	3 655	4 288	4 181	
	Maskiner og inventar	1 007	982	1 199	1 644	
	Transportmidler	1 655	1 820	1 902	1 562	
	Bygninger	282	489	932	769	
	Anlæg	4	17	1	3	
	Andre faste bruttoinvesteringer, i.a.n.	303	347	253	204	

Gross fixed capital formation by kind of activity and type of goods Table 8.1 (cont.)

2004	2005	2006	2007	2008*	2009*	
———— 2000-priser, kædede værdier ³ , mio. kr./2000-prices, chained values ³ , mill. dkk. ————						
3 557	2 832	2 929	3 005	Mfr. of wood products, printing and publ.
2 361	1 812	1 857	1 743	Machinery and equipment
154	192	246	297	Transport equipment
602	288	258	276	Buildings
4	2	1	7	Civil engineering works
432	545	578	694	Other gross fixed capital formation, n.e.c.
7 413	6 846	6 818	6 777	Mfr. of chemicals, plastic products etc.
4 010	3 612	3 764	2 790	Machinery and equipment
165	223	267	346	Transport equipment
2 354	1 893	1 628	2 362	Buildings
5	0	5	0	Civil engineering works
885	1 147	1 198	1 272	Other gross fixed capital formation, n.e.c.
1 426	1 010	2 216	1 848	Mfr. of other non-metallic mineral products
1 101	613	1 325	818	Machinery and equipment
126	177	276	326	Transport equipment
136	134	484	541	Buildings
5	2	1	4	Civil engineering works
69	79	104	118	Other gross fixed capital formation, n.e.c.
9 268	8 993	10 068	11 751	Mfr. of basic metals and fabr. metal prod.
5 500	5 518	5 671	6 247	Machinery and equipment
543	690	885	1 035	Transport equipment
1 448	1 128	1 598	2 370	Buildings
2	-2	1	4	Civil engineering works
1 798	1 677	1 881	1 968	Other gross fixed capital formation, n.e.c.
1 563	1 324	1 292	1 142	Mfr. of furniture; manufacturing n.e.c.
989	819	694	877	Machinery and equipment
100	120	160	195	Transport equipment
260	175	206	-126	Buildings
24	Civil engineering works
193	215	234	242	Other gross fixed capital formation, n.e.c.
7 495	6 654	9 179	7 775	Electricity, gas and water supply
2 657	2 044	3 894	3 337	Machinery and equipment
44	75	92	126	Transport equipment
326	423	331	398	Buildings
4 376	3 904	4 772	3 774	Civil engineering works
164	266	272	332	Other gross fixed capital formation, n.e.c.
4 898	6 699	8 746	7 696	Construction
1 940	3 090	3 555	1 988	Machinery and equipment
1 773	2 273	3 071	3 524	Transport equipment
430	838	1 353	1 030	Buildings
186	179	190	330	Civil engineering works
548	279	465	586	Other gross fixed capital formation, n.e.c.
20 211	21 345	23 375	24 743	Ws. and retail trade; hotels, restaurants
10 246	9 408	10 755	10 449	Machinery and equipment
4 045	5 304	6 152	6 198	Transport equipment
3 216	3 443	2 951	4 856	Buildings
15	37	3	-5	Civil engineering works
2 755	3 064	3 491	2 941	Other gross fixed capital formation, n.e.c.
3 039	3 494	4 098	3 926	Sale and repair of motor vehicles, sale of auto. fuel
1 021	951	1 179	1 581	Machinery and equipment
1 428	1 701	1 795	1 478	Transport equipment
259	426	781	612	Buildings
4	14	0	2	Civil engineering works
306	350	255	202	Other gross fixed capital formation, n.e.c.

Tabel 8.1 (fortsat) Faste bruttoinvesteringer¹ fordelt på branche og art

		2004	2005	2006	2007	2008*	2009*
		løbende priser, mio. kr./current prices, mill. dkk.					
5100	Engroshandel undtagen med biler	9 573	9 737	11 446	13 066
	Maskiner og inventar	4 338	3 894	4 358	4 471
	Transportmidler	2 326	3 017	3 549	3 752
	Bygninger	1 254	857	1 168	2 816
	Anlæg	1	29	2	-10
	Andre faste bruttoinvesteringer, i.a.n.	1 652	1 940	2 369	2 036
5200	Detailh. og reparationsvirks. undt. biler	5 398	6 185	5 648	6 275
	Maskiner og inventar	3 246	3 444	3 576	3 275
	Transportmidler	523	678	927	1 073
	Bygninger	988	1 629	601	1 430
	Anlæg	12	6	...	0
	Andre faste bruttoinvesteringer, i.a.n.	629	429	545	497
5500	Hoteller og restauranter	2 883	3 038	3 308	3 306
	Maskiner og inventar	1 640	1 586	1 965	1 713
	Transportmidler	132	201	250	309
	Bygninger	967	950	807	1 057
	Anlæg	0	-7	1
	Andre faste bruttoinvesteringer, i.a.n.	144	308	285	227
6	Transport, post og tele	41 888	39 167	48 144	48 687
	Maskiner og inventar	9 368	10 552	11 603	15 020
	Transportmidler	16 115	13 680	15 911	18 506
	Bygninger	4 986	3 536	7 692	4 889
	Anlæg	7 460	7 122	7 364	6 019
	Andre faste bruttoinvesteringer, i.a.n.	3 959	4 276	5 574	4 253
6009	Transport	32 499	30 856	36 954	39 600
	Maskiner og inventar	7 823	9 366	10 125	13 836
	Transportmidler	15 893	13 394	15 518	18 076
	Bygninger	4 401	3 446	7 323	4 905
	Anlæg	2 995	3 631	2 099	1 375
	Andre faste bruttoinvesteringer, i.a.n.	1 386	1 020	1 890	1 409
6400	Post og tele	9 389	8 311	11 189	9 087
	Maskiner og inventar	1 545	1 187	1 479	1 184
	Transportmidler	222	287	393	431
	Bygninger	585	91	369	-16
	Anlæg	4 465	3 492	5 265	4 645
	Andre faste bruttoinvesteringer, i.a.n.	2 573	3 256	3 684	2 845
7	Finansiering og forretningservice	111 064	131 858	155 545	161 987
	Maskiner og inventar	14 112	14 329	17 516	19 181
	Transportmidler	3 881	4 705	5 977	6 338
	Bygninger	81 724	101 547	119 469	122 297
	Anlæg	134	62	48	589
	Andre faste bruttoinvesteringer, i.a.n.	11 213	11 214	12 536	13 582
6509	Finansiering og forsikring	5 781	5 152	6 534	7 005
	Maskiner og inventar	1 740	1 219	1 895	1 995
	Transportmidler	92	111	139	216
	Bygninger	76	76	87	83
	Anlæg
	Andre faste bruttoinvesteringer, i.a.n.	3 874	3 746	4 413	4 711
7009	Udlejning og ejendomsformidling	91 677	110 970	132 354	134 646
	Maskiner og inventar	6 843	7 876	9 529	9 451
	Transportmidler	2 491	2 653	3 488	3 657
	Bygninger	81 314	99 381	118 254	119 723
	Anlæg	133	48	41	582
	Andre faste bruttoinvesteringer, i.a.n.	896	1 012	1 041	1 233

Gross fixed capital formation by kind of activity and type of goods Table 8.1 (cont.)

2004	2005	2006	2007	2008*	2009*	
———— 2000-priser, kædede værdier ³ , mio. kr./2000-prices, chained values ³ , mill. dkk. ————						
9 153	9 418	11 105	12 356	Wholesale except of motor vehicles
4 356	3 896	4 476	4 446	Machinery and equipment
2 039	2 797	3 266	3 442	Transport equipment
1 156	740	966	2 214	Buildings
1	24	1	-7	Civil engineering works
1 669	1 967	2 398	2 021	Other gross fixed capital formation, n.e.c.
5 254	5 765	5 310	5 720	Re. trade and repair work except of motor vehicles
3 276	3 250	3 442	3 052	Machinery and equipment
460	622	855	984	Transport equipment
911	1 439	507	1 147	Buildings
10	5	Civil engineering works
635	434	551	493	Other gross fixed capital formation, n.e.c.
2 776	2 675	2 905	2 817	Hotels and restaurants
1 604	1 326	1 661	1 416	Machinery and equipment
116	184	231	281	Transport equipment
874	824	672	837	Buildings
...	Civil engineering works
146	313	289	226	Other gross fixed capital formation, n.e.c.
40 988	36 911	45 091	43 842	Transport, post and communication
9 687	10 315	11 787	14 957	Machinery and equipment
16 049	13 125	15 120	16 773	Transport equipment
4 532	3 100	6 488	3 878	Buildings
6 364	5 863	5 811	4 477	Civil engineering works
3 993	4 321	5 627	4 205	Other gross fixed capital formation, n.e.c.
32 207	29 221	34 685	35 814	Transport
8 065	9 023	9 927	13 333	Machinery and equipment
15 830	12 830	14 724	16 347	Transport equipment
4 006	3 027	6 193	3 937	Buildings
2 556	2 989	1 657	1 023	Civil engineering works
1 398	1 032	1 909	1 394	Other gross fixed capital formation, n.e.c.
8 738	7 664	10 348	8 002	Post and telecommunications
1 631	1 291	1 907	1 452	Machinery and equipment
199	268	362	389	Transport equipment
526	76	295	-46	Buildings
3 814	2 877	4 160	3 459	Civil engineering works
2 594	3 288	3 718	2 810	Other gross fixed capital formation, n.e.c.
104 187	121 387	137 272	136 955	Finance and business activities
15 330	15 647	19 791	21 329	Machinery and equipment
3 444	4 416	5 642	5 995	Transport equipment
74 121	89 527	99 104	96 323	Buildings
115	51	38	442	Civil engineering works
11 318	11 355	12 679	13 437	Other gross fixed capital formation, n.e.c.
6 013	5 545	7 174	7 541	Financial intermediation and insurance etc.
1 919	1 535	2 562	2 664	Machinery and equipment
82	105	132	207	Transport equipment
70	63	68	62	Buildings
...	Civil engineering works
3 912	3 791	4 462	4 651	Other gross fixed capital formation, n.e.c.
84 081	99 188	112 253	108 828	Letting and sale and real estate
7 178	8 016	9 937	9 613	Machinery and equipment
2 210	2 492	3 288	3 452	Transport equipment
73 787	87 688	98 158	94 353	Buildings
114	40	33	437	Civil engineering works
906	1 029	1 056	1 231	Other gross fixed capital formation, n.e.c.

Tabel 8.1 (fortsat) Faste bruttoinvesteringer¹ fordelt på branche og art

		2004	2005	2006	2007	2008*	2009*
		løbende priser, mio. kr./current prices, mill. dkk.					
7209	Forretningsservice	13 606	15 737	16 657	20 337
	Maskiner og inventar	5 529	5 234	6 091	7 736
	Transportmidler	1 299	1 941	2 350	2 465
	Bygninger	334	2 091	1 128	2 491
	Anlæg	1	14	7	7
	Andre faste bruttoinvesteringer, i.a.n.	6 443	6 456	7 082	7 639
8	Offentlige og personlige tjenester	45 057	46 679	51 920	51 839
	Maskiner og inventar	13 734	15 289	18 078	18 823
	Transportmidler	1 606	1 927	2 287	2 655
	Bygninger	16 120	15 147	15 595	15 119
	Anlæg	8 462	9 104	10 806	9 775
	Andre faste bruttoinvesteringer, i.a.n.	5 135	5 212	5 155	5 467
7500	Offentlig administration	10 366	12 836	16 173	15 095
	Maskiner og inventar	1 443	2 029	2 948	2 251
	Transportmidler	555	705	853	962
	Bygninger	1 771	2 207	3 512	3 754
	Anlæg	5 298	6 504	7 534	6 606
	Andre faste bruttoinvesteringer, i.a.n.	1 299	1 390	1 326	1 522
8000	Undervisning	6 443	6 428	6 190	7 232
	Maskiner og inventar	1 250	1 211	1 196	1 890
	Transportmidler	225	291	337	383
	Bygninger	3 970	4 030	3 839	4 025
	Anlæg	180	173	163	169
	Andre faste bruttoinvesteringer, i.a.n.	818	723	655	766
8519	Sundhedsvæsen	5 625	6 251	7 092	6 612
	Maskiner og inventar	3 242	3 538	3 844	3 508
	Transportmidler	149	200	257	313
	Bygninger	1 954	2 218	2 713	2 479
	Anlæg
	Andre faste bruttoinvesteringer, i.a.n.	280	294	278	313
8539	Sociale institutioner	2 622	2 422	2 559	2 289
	Maskiner og inventar	592	448	457	401
	Transportmidler	112	185	222	202
	Bygninger	1 780	1 676	1 759	1 554
	Anlæg	75	55	67	70
	Andre faste bruttoinvesteringer, i.a.n.	63	58	54	62
9009	Foreninger, kultur og renovation	20 001	18 742	19 906	20 611
	Maskiner og inventar	7 208	8 063	9 633	10 774
	Transportmidler	564	544	617	795
	Bygninger	6 644	5 016	3 772	3 307
	Anlæg	2 908	2 372	3 042	2 931
	Andre faste bruttoinvesteringer, i.a.n.	2 676	2 747	2 842	2 804

Gross fixed capital formation by kind of activity and type of goods Table 8.1 (cont.)

2004	2005	2006	2007	2008*	2009*	
———— 2000-priser, kædede værdier ³ , mio. kr./2000-prices, chained values ³ , mill. dkk. ————						
14 052	16 441	17 616	21 153	Business activities
6 164	5 986	7 236	9 132	Machinery and equipment
1 147	1 809	2 212	2 325	Transport equipment
294	1 769	914	1 919	Buildings
1	15	7	7	Civil engineering works
6 497	6 532	7 157	7 551	Other gross fixed capital formation, n.e.c.
42 343	43 597	47 987	46 285	Public and personal services
13 785	16 305	20 105	20 527	Machinery and equipment
1 455	1 813	2 192	2 547	Transport equipment
14 425	12 884	12 555	11 506	Buildings
7 539	7 631	8 656	7 451	Civil engineering works
5 018	5 063	4 967	5 173	Other gross fixed capital formation, n.e.c.
9 733	11 587	14 284	12 800	Public administration
1 491	2 151	3 323	2 475	Machinery and equipment
511	667	807	914	Transport equipment
1 576	1 845	2 775	2 794	Buildings
4 839	5 541	6 127	5 125	Civil engineering works
1 312	1 408	1 341	1 510	Other gross fixed capital formation, n.e.c.
6 029	5 866	5 533	6 178	Education
1 270	1 244	1 324	2 020	Machinery and equipment
203	277	320	364	Transport equipment
3 558	3 450	3 106	3 067	Buildings
163	147	132	131	Civil engineering works
826	732	663	759	Other gross fixed capital formation, n.e.c.
5 336	5 749	6 439	5 852	Health care activities
3 178	3 387	3 732	3 344	Machinery and equipment
131	184	239	293	Transport equipment
1 738	1 867	2 161	1 893	Buildings
...	Civil engineering works
283	298	281	311	Other gross fixed capital formation, n.e.c.
2 411	2 148	2 184	1 868	Social institutions etc.
589	450	474	407	Machinery and equipment
102	174	211	195	Transport equipment
1 587	1 410	1 386	1 154	Buildings
68	47	55	54	Civil engineering works
63	59	55	62	Other gross fixed capital formation, n.e.c.
18 880	18 299	19 555	19 688	Associations, culture and refuse disposal
7 242	9 074	11 321	12 458	Machinery and equipment
496	498	600	766	Transport equipment
5 980	4 314	3 094	2 562	Buildings
2 472	1 941	2 385	2 173	Civil engineering works
2 543	2 574	2 626	2 549	Other gross fixed capital formation, n.e.c.

Tabel 8.2 Fast realkapital, bruttobeholdning fordelt på branche og art

	2004	2005	2006	2007	2008*	2009*
	løbende priser, mio. kr./current prices, mill. dkk.					
Fast realkapital, bruttobeholdning ialt	7 926 399	8 185 826	8 484 241	9 058 368	9 501 182	9 672 588
Maskiner og inventar ¹	998 238	1 017 713	1 029 725	1 075 535	1 104 860	1 135 692
Transportmidler	387 893	391 830	394 296	408 772	426 698	441 491
Bygninger	5 414 401	5 577 496	5 794 422	6 228 511	6 515 883	6 633 160
<i>Heraf Boligbyggeri</i>	<i>3 377 933</i>	<i>3 482 260</i>	<i>3 627 691</i>	<i>3 922 930</i>	<i>4 102 854</i>	<i>4 157 755</i>
Anlæg	991 991	1 056 520	1 113 567	1 183 050	1 277 392	1 272 098
Anden fast realkapital, i.a.n.	133 876	142 267	152 230	162 500	176 349	190 148
Heraf: Offentlig forvaltning og service	1 036 790	1 068 167	1 115 900	1 188 728	1 243 992	1 270 559
Maskiner og inventar ¹	71 075	69 822	69 439	71 193	71 450	73 602
Transportmidler	9 992	10 511	11 059	12 224	13 296	14 215
Bygninger	566 314	580 038	604 713	649 866	677 377	694 469
Anlæg	380 054	397 750	419 823	444 066	470 475	476 101
Anden fast realkapital, i.a.n.	9 355	10 046	10 866	11 379	11 394	12 172
1 Landbrug, fiskeri og råstofudvinding	503 797	518 702	535 084	561 472	588 890	601 779
Maskiner og inventar	129 485	130 147	130 436	134 218	136 390	136 642
Transportmidler	17 779	18 258	18 370	19 419	19 298	20 075
Bygninger	245 098	248 820	256 559	269 921	279 354	289 497
Anlæg	91 372	99 489	105 590	113 740	126 021	125 829
Anden fast realkapital, i.a.n.	20 063	21 987	24 129	24 174	27 827	29 735
0109 Landbrug, gartneri og skovbrug	372 942	379 335	387 739	406 714	421 657	432 257
Maskiner og inventar	95 105	95 876	96 388	99 836	102 414	103 203
Transportmidler	9 339	9 530	9 014	9 852	9 923	10 281
Bygninger	236 036	239 661	246 591	259 437	268 877	278 894
Anlæg	31 456	33 145	34 495	36 187	38 910	38 211
Anden fast realkapital, i.a.n.	1 006	1 123	1 252	1 401	1 533	1 668
0500 Fiskeri	24 813	24 920	25 488	26 247	25 922	26 355
Maskiner og inventar	11 131	10 886	10 517	10 683	10 569	10 524
Transportmidler	8 026	8 319	8 603	8 784	8 586	8 997
Bygninger	5 525	5 571	6 208	6 602	6 570	6 619
Anlæg
Anden fast realkapital, i.a.n.	132	145	160	179	197	215
1009 Råstofudvinding	106 042	114 447	121 857	128 511	141 310	143 166
Maskiner og inventar	23 249	23 385	23 531	23 699	23 407	22 915
Transportmidler	413	409	753	783	789	797
Bygninger	3 537	3 589	3 761	3 882	3 907	3 983
Anlæg	59 916	66 344	71 095	77 553	87 111	87 618
Anden fast realkapital, i.a.n.	18 926	20 720	22 717	22 594	26 097	27 852
2 Industri	602 015	615 689	629 800	656 660	673 087	680 702
Maskiner og inventar	308 696	312 846	310 814	316 896	316 937	313 831
Transportmidler	18 989	19 360	18 976	20 435	20 726	21 673
Bygninger	250 298	258 341	273 450	291 136	305 503	314 317
Anlæg	7 821	8 143	8 305	8 649	9 115	8 573
Anden fast realkapital, i.a.n.	16 210	17 000	18 255	19 544	20 807	22 309
1509 Føde-, drikke-, tobaksvareindustri	130 903	135 729	139 800	145 957	150 345	152 584
Maskiner og inventar	62 494	64 550	64 868	65 981	66 110	65 757
Transportmidler	3 352	3 390	3 299	3 553	3 604	3 727
Bygninger	61 843	64 340	67 888	72 470	76 464	78 915
Anlæg	1 473	1 532	1 568	1 621	1 715	1 636
Anden fast realkapital, i.a.n.	1 741	1 916	2 178	2 332	2 451	2 548
1709 Tekstil- og læderindustri	22 084	21 558	21 513	21 634	21 503	21 369
Maskiner og inventar	9 438	8 887	8 238	7 937	7 389	6 829
Transportmidler	605	597	562	569	583	624
Bygninger	11 438	11 501	12 146	12 556	12 939	13 319
Anlæg	235	243	247	255	267	253
Anden fast realkapital, i.a.n.	369	329	319	317	325	344

Anm.: Primobeholdninger

¹ Inkl. stambesætning

Fixed capital, gross stock kind of activity and type of goods

Table 8.2

2004	2005	2006	2007	2008*	2009*	
———— 2000-priser, kædede værdier ² , mio. kr./2000-prices, chained values ² , mill. dkk. ————						
7 229 210	7 340 916	7 445 268	7 552 536	7 691 316	7 756 054	Total Fixed capital, gross
968 495	982 396	996 231	1 022 599	1 055 656	1 085 204	Machinery and equipment
349 085	355 078	362 180	373 040	382 667	385 871	Transport equipment
4 910 906	4 984 929	5 053 716	5 109 264	5 190 949	5 214 641	Buildings
<i>3 104 826</i>	<i>3 167 333</i>	<i>3 235 135</i>	<i>3 288 979</i>	<i>3 357 167</i>	<i>3 365 027</i>	<i>of which: Housing</i>
868 325	878 841	886 902	894 991	904 304	909 471	Civil engineering works
133 424	141 264	148 749	157 851	166 829	174 810	Other gross fixed capital formation, n.e.c.
928 794	933 455	930 527	930 763	936 726	939 494	Of which: General government
69 692	69 307	69 122	70 458	72 524	74 676	Machinery and equipment
9 414	9 860	10 757	10 571	10 717	10 763	Transport equipment
503 242	506 693	501 710	499 495	502 534	504 494	Buildings
337 177	337 528	338 340	339 468	340 151	338 558	Civil engineering works
9 408	10 254	10 895	11 298	11 807	12 906	Other gross fixed capital formation, n.e.c.
447 335	450 953	452 648	452 826	459 526	467 513	Agriculture, fishing and quarrying
121 428	120 411	119 694	120 326	122 537	124 160	Machinery and equipment
15 904	16 026	16 000	16 697	16 862	17 295	Transport equipment
210 334	212 013	212 340	208 815	210 489	214 154	Buildings
79 604	82 158	83 754	85 826	88 291	90 342	Civil engineering works
19 929	20 064	20 462	20 775	20 963	21 069	Other gross fixed capital formation, n.e.c.
327 612	328 732	329 038	327 108	331 202	336 778	Agriculture, horticulture and forestry
88 658	87 941	87 749	88 514	90 746	92 623	Machinery and equipment
8 063	8 021	7 929	8 567	8 745	8 879	Transport equipment
202 140	203 850	204 328	201 081	202 878	206 519	Buildings
27 416	27 385	27 370	27 324	27 274	27 211	Civil engineering works
1 009	1 142	1 271	1 410	1 527	1 619	Other gross fixed capital formation, n.e.c.
22 684	22 560	22 255	22 224	22 186	22 419	Fishing
10 584	10 289	9 987	9 997	9 962	9 883	Machinery and equipment
7 127	7 311	7 378	7 380	7 438	7 718	Transport equipment
4 965	4 923	4 827	4 775	4 709	4 723	Buildings
...	Civil engineering works
132	147	162	180	196	208	Other gross fixed capital formation, n.e.c.
97 433	100 128	101 820	103 927	106 564	108 724	Mining and quarrying
22 192	22 187	21 954	21 803	21 788	21 577	Machinery and equipment
815	773	779	854	766	785	Transport equipment
3 208	3 213	3 151	2 921	2 874	2 888	Buildings
52 187	54 771	56 381	58 499	61 013	63 127	Civil engineering works
18 789	18 776	19 043	19 223	19 297	19 324	Other gross fixed capital formation, n.e.c.
558 771	565 024	564 100	567 864	571 311	575 090	Manufacturing
291 742	292 333	290 010	288 162	287 967	287 641	Machinery and equipment
16 547	16 780	17 086	18 327	18 472	18 659	Transport equipment
227 321	231 798	231 874	235 130	237 701	240 719	Buildings
6 810	6 720	6 585	6 454	6 318	6 174	Civil engineering works
16 284	17 307	18 533	19 682	20 726	21 651	Other gross fixed capital formation, n.e.c.
119 998	122 612	122 835	123 522	124 313	125 303	Mfr. of food, beverages and tobacco
57 841	58 700	58 471	57 924	57 890	57 814	Machinery and equipment
2 937	2 966	3 013	3 243	3 258	3 308	Transport equipment
56 163	57 717	57 908	58 784	59 508	60 465	Buildings
1 282	1 263	1 243	1 223	1 201	1 179	Civil engineering works
1 748	1 951	2 211	2 348	2 441	2 474	Other gross fixed capital formation, n.e.c.
20 463	19 782	18 987	18 660	18 146	17 804	Mfr. of textiles and leather
8 938	8 362	7 765	7 363	6 851	6 401	Machinery and equipment
526	516	505	524	525	543	Transport equipment
10 408	10 339	10 157	10 195	10 159	10 204	Buildings
204	200	195	191	187	182	Civil engineering works
370	335	324	319	324	334	Other gross fixed capital formation, n.e.c.

² Kædede værdier er ikke umiddelbart additive. Summen af komponenterne er således ikke lig med den viste total. Størrelsen af differensen imellem de to kan ikke betragtes som indikator for resultaternes pålidelighed. Se i øvrigt afsnit 1.6.

TRANSLATION - ² Chained values do not show simple additivity. The sum of the components will thus not be equal to the shown totals. The magnitude of the difference is not an indicator of the reliability of the results.

Tabel 8.2 (fortsat) Fast realkapital, bruttobeholdning fordelt på branche og art

		2004	2005	2006	2007	2008*	2009*
		løbende priser, mio. kr./current prices, mill. dkk.					
2009	Træ-, papir- og grafisk industri	72 694	73 624	74 800	76 626	77 008	76 761
	Maskiner og inventar	36 284	36 704	36 189	36 495	36 148	34 887
	Transportmidler	2 145	2 130	2 051	2 161	2 173	2 274
	Bygninger	30 629	31 270	33 016	34 347	34 919	35 717
	Anlæg	814	851	874	904	955	912
	Anden fast realkapital, i.a.n.	2 822	2 668	2 670	2 719	2 813	2 971
2309	Kemisk industri og plastindustri	133 415	138 148	142 778	150 409	155 471	156 716
	Maskiner og inventar	75 601	77 253	77 618	79 573	79 784	78 581
	Transportmidler	2 212	2 153	2 094	2 208	2 205	2 266
	Bygninger	50 845	53 505	57 159	62 000	66 211	68 278
	Anlæg	1 992	2 067	2 112	2 272	2 404	2 198
	Anden fast realkapital, i.a.n.	2 765	3 170	3 795	4 357	4 867	5 393
2600	Sten-, ler- og glasindustri	31 417	31 670	31 755	33 770	35 185	35 730
	Maskiner og inventar	17 670	17 762	17 369	18 055	18 463	18 443
	Transportmidler	1 585	1 600	1 563	1 781	1 775	1 805
	Bygninger	11 218	11 354	11 850	12 903	13 835	14 353
	Anlæg	603	631	648	669	707	673
	Anden fast realkapital, i.a.n.	341	322	326	361	406	457
2709	Jern- og metalindustri	175 930	178 899	182 566	190 699	195 650	199 629
	Maskiner og inventar	89 668	90 120	89 357	91 701	92 267	93 055
	Transportmidler	7 710	8 054	8 015	8 674	8 886	9 460
	Bygninger	69 080	70 801	74 930	79 578	83 218	85 386
	Anlæg	2 201	2 265	2 287	2 340	2 443	2 306
	Anden fast realkapital, i.a.n.	7 270	7 659	7 977	8 407	8 837	9 422
3600	Møbelindustri og anden industri	35 572	36 063	36 589	37 567	37 924	37 913
	Maskiner og inventar	17 541	17 570	17 175	17 154	16 776	16 279
	Transportmidler	1 379	1 435	1 393	1 489	1 500	1 516
	Bygninger	15 245	15 570	16 461	17 283	17 917	18 349
	Anlæg	504	553	569	589	623	595
	Anden fast realkapital, i.a.n.	902	935	991	1 052	1 108	1 175
3	Energi- og vandforsyning	324 649	344 533	358 910	383 403	415 964	412 562
	Maskiner og inventar	22 092	24 078	25 378	29 579	33 498	37 975
	Transportmidler	1 143	1 128	1 073	1 147	1 189	1 234
	Bygninger	45 213	45 876	46 551	48 759	50 564	51 937
	Anlæg	255 430	272 633	284 949	302 834	329 501	320 057
	Anden fast realkapital, i.a.n.	770	819	959	1 084	1 212	1 359
4	Bygge og anlæg	85 370	87 614	89 658	93 388	99 530	103 783
	Maskiner og inventar	27 514	27 335	27 992	29 642	31 201	32 186
	Transportmidler	23 908	25 842	25 878	28 852	30 188	32 171
	Bygninger	29 778	30 085	31 447	30 641	33 632	34 694
	Anlæg	1 494	1 989	2 408	2 416	2 624	2 696
	Anden fast realkapital, i.a.n.	2 676	2 363	1 933	1 838	1 885	2 036
5	Handel, hotel og restauration	393 429	396 184	401 269	416 100	425 174	433 531
	Maskiner og inventar	155 125	153 406	150 144	150 609	149 022	150 153
	Transportmidler	45 946	46 760	46 271	49 679	50 699	52 128
	Bygninger	181 926	185 002	192 761	202 259	210 372	214 634
	Anlæg	755	807	872	915	982	950
	Anden fast realkapital, i.a.n.	9 677	10 208	11 221	12 638	14 100	15 666
5000	Autohandel, service og tankstationer	59 420	59 789	60 454	63 559	65 392	66 258
	Maskiner og inventar	17 700	17 496	17 142	17 441	17 522	17 543
	Transportmidler	13 971	14 332	14 213	15 294	15 151	15 352
	Bygninger	26 459	26 622	27 634	29 348	31 229	31 859
	Anlæg	114	123	144	150	161	155
	Anden fast realkapital, i.a.n.	1 176	1 217	1 321	1 325	1 330	1 349

Consumption of fixed capital, gross stock by kind of activity and type of goods Table 8.2 (cont.)

2004	2005	2006	2007	2008*	2009*	
———— 2000-priser, kædede værdier ² , mio. kr./2000-prices, chained values ² , mill. dkk. ————						
68 091	68 291	67 404	66 911	66 505	66 450	Mfr. of wood products, printing and publ.
34 850	34 936	34 448	33 958	33 689	33 281	Machinery and equipment
1 875	1 862	1 865	1 991	2 005	2 043	Transport equipment
27 827	28 067	27 682	27 527	27 336	27 547	Buildings
708	701	692	681	669	656	Civil engineering works
2 836	2 717	2 710	2 739	2 802	2 883	Other gross fixed capital formation, n.e.c.
123 175	126 000	127 675	129 682	131 071	132 052	Mfr. of chemicals, plastic products etc.
70 541	71 148	71 201	71 219	71 258	71 084	Machinery and equipment
1 933	1 905	1 919	2 037	2 061	2 061	Transport equipment
46 200	48 042	49 109	50 489	51 407	52 200	Buildings
1 734	1 707	1 675	1 646	1 615	1 581	Civil engineering works
2 779	3 227	3 854	4 387	4 848	5 234	Other gross fixed capital formation, n.e.c.
29 289	29 219	28 586	29 373	30 150	30 848	Mfr. of other non-metallic mineral products
16 839	16 785	16 266	16 485	16 850	17 319	Machinery and equipment
1 390	1 393	1 425	1 587	1 604	1 587	Transport equipment
10 178	10 175	10 026	10 399	10 761	10 988	Buildings
525	521	514	505	495	485	Civil engineering works
343	328	331	364	404	443	Other gross fixed capital formation, n.e.c.
164 774	166 003	165 813	167 227	168 907	170 625	Mfr. of basic metals and fabr. metal prod.
86 130	85 893	85 645	85 449	86 006	86 692	Machinery and equipment
6 701	6 918	7 123	7 608	7 697	7 812	Transport equipment
62 707	63 498	63 128	63 900	64 664	65 326	Buildings
1 918	1 870	1 815	1 765	1 714	1 663	Civil engineering works
7 302	7 797	8 098	8 467	8 802	9 144	Other gross fixed capital formation, n.e.c.
32 977	33 078	32 732	32 430	32 165	31 957	Mfr. of furniture; manufacturing n.e.c.
16 588	16 464	16 151	15 698	15 354	14 986	Machinery and equipment
1 188	1 222	1 237	1 337	1 322	1 304	Transport equipment
13 847	13 970	13 874	13 865	13 903	14 022	Buildings
439	456	450	443	436	429	Civil engineering works
906	952	1 006	1 059	1 104	1 140	Other gross fixed capital formation, n.e.c.
284 439	287 928	290 013	294 528	299 941	305 301	Electricity, gas and water supply
21 409	23 123	24 223	27 098	31 074	35 684	Machinery and equipment
999	969	962	1 037	1 055	1 068	Transport equipment
40 020	39 730	39 125	38 714	38 311	38 485	Buildings
221 322	223 501	225 075	227 337	229 649	231 118	Civil engineering works
774	834	973	1 092	1 207	1 319	Other gross fixed capital formation, n.e.c.
77 559	78 344	79 692	80 986	84 527	86 682	Construction
26 436	26 114	26 605	27 492	29 092	29 982	Machinery and equipment
20 402	21 471	22 481	24 277	24 671	25 337	Transport equipment
27 057	26 990	26 998	25 592	26 790	27 239	Buildings
766	924	1 019	1 105	1 302	1 355	Civil engineering works
2 701	2 409	1 966	1 852	1 879	1 977	Other gross fixed capital formation, n.e.c.
367 507	367 364	365 261	368 725	369 094	369 972	Ws. and retail trade; hotels, restaurants
151 913	149 950	147 525	146 283	145 505	144 269	Machinery and equipment
40 282	40 788	42 035	45 685	45 731	45 909	Transport equipment
164 742	165 284	163 294	163 074	162 960	163 674	Buildings
657	668	693	691	689	686	Civil engineering works
9 732	10 399	11 399	12 732	14 053	15 213	Other gross fixed capital formation, n.e.c.
54 540	54 544	54 499	56 055	56 236	56 319	Sale and repair of motor vehicles, sale of auto. fuel
17 222	17 043	16 810	16 776	16 959	17 102	Machinery and equipment
12 093	12 356	12 748	13 980	13 577	13 424	Transport equipment
23 982	23 824	23 483	23 819	24 199	24 305	Buildings
99	102	114	113	113	111	Civil engineering works
1 184	1 240	1 342	1 335	1 325	1 310	Other gross fixed capital formation, n.e.c.

Tabel 8.2 (fortsat) Fast realkapital, bruttobeholdning fordelt på branche og art

		2004	2005	2006	2007	2008*	2009*
		løbende priser, mio. kr./current prices, mill. dkk.					
5100	Engroshandel undtagen med biler	166 052	167 282	169 871	175 828	179 714	181 859
	Maskiner og inventar	59 509	59 229	58 437	58 651	57 905	56 764
	Transportmidler	23 224	23 302	23 018	24 579	25 538	26 096
	Bygninger	77 359	78 334	81 135	84 089	86 516	87 994
	Anlæg	242	257	297	314	341	333
	Anden fast realkapital, i.a.n.	5 717	6 160	6 983	8 195	9 414	10 672
5200	Detailh. og reparationsvirks. undt. biler	110 999	111 095	111 717	114 476	115 881	118 967
	Maskiner og inventar	50 773	49 499	47 959	47 473	46 761	48 158
	Transportmidler	6 976	7 290	7 215	7 802	7 961	8 490
	Bygninger	50 831	51 822	54 146	56 775	58 672	59 720
	Anlæg	117	135	148	156	167	162
	Anden fast realkapital, i.a.n.	2 302	2 349	2 248	2 271	2 320	2 437
5500	Hoteller og restauranter	56 958	58 018	59 227	62 237	64 187	66 447
	Maskiner og inventar	27 143	27 182	26 606	27 044	26 834	27 688
	Transportmidler	1 775	1 836	1 825	2 004	2 049	2 190
	Bygninger	27 277	28 225	29 845	32 047	33 955	35 060
	Anlæg	282	292	283	294	313	301
	Anden fast realkapital, i.a.n.	482	483	668	847	1 037	1 209
6	Transport, post og tele	660 922	689 001	716 383	758 613	820 195	845 582
	Maskiner og inventar	109 765	116 119	123 525	135 078	144 363	156 410
	Transportmidler	237 337	236 167	238 024	238 461	251 825	259 318
	Bygninger	92 369	98 554	103 605	115 982	129 373	135 642
	Anlæg	206 495	221 931	233 519	248 804	271 599	268 206
	Anden fast realkapital, i.a.n.	14 955	16 230	17 710	20 288	23 035	26 007
6009	Transport	514 187	532 637	553 051	583 625	630 739	653 230
	Maskiner og inventar	95 899	101 291	108 151	118 500	127 023	136 080
	Transportmidler	234 327	233 131	235 102	235 187	248 554	255 824
	Bygninger	63 279	68 598	72 673	83 835	95 743	101 067
	Anlæg	114 702	123 639	131 451	139 780	152 246	152 040
	Anden fast realkapital, i.a.n.	5 982	5 978	5 673	6 323	7 173	8 219
6400	Post og tele	146 734	156 363	163 332	174 988	189 457	192 352
	Maskiner og inventar	13 866	14 828	15 374	16 578	17 340	20 330
	Transportmidler	3 010	3 036	2 922	3 274	3 271	3 494
	Bygninger	29 091	29 955	30 931	32 147	33 630	34 575
	Anlæg	91 793	98 293	102 069	109 024	119 353	116 166
	Anden fast realkapital, i.a.n.	8 974	10 251	12 036	13 965	15 862	17 788
7	Finansiering og forretningservice	4 054 056	4 171 084	4 358 799	4 696 174	4 912 637	4 992 333
	Maskiner og inventar	103 142	107 302	110 103	118 021	124 627	132 037
	Transportmidler	25 416	25 740	27 013	30 503	31 808	33 080
	Bygninger	3 875 275	3 984 653	4 164 705	4 486 593	4 690 782	4 757 746
	Anlæg	3 698	3 990	4 570	4 826	5 226	5 163
	Anden fast realkapital, i.a.n.	46 524	49 400	52 408	56 230	60 194	64 307
6509	Finansiering og forsikring	117 641	118 086	120 533	125 048	127 472	130 328
	Maskiner og inventar	25 416	24 340	22 527	21 853	20 999	20 845
	Transportmidler	1 972	1 903	1 847	1 837	1 906	1 992
	Bygninger	73 910	73 865	76 938	80 803	82 809	84 242
	Anlæg	79	82	85	88	93	89
	Anden fast realkapital, i.a.n.	16 265	17 895	19 136	20 467	21 665	23 160
7009	Udlejning og ejendomsformidling	3 806 955	3 921 541	4 101 401	4 425 775	4 633 598	4 704 646
	Maskiner og inventar	34 593	38 925	43 897	51 257	58 421	65 046
	Transportmidler	10 921	11 081	12 164	14 404	15 131	15 539
	Bygninger	3 754 745	3 864 715	4 038 243	4 352 626	4 552 022	4 615 789
	Anlæg	2 768	3 056	3 228	3 434	3 750	3 690
	Anden fast realkapital, i.a.n.	3 928	3 764	3 870	4 054	4 275	4 582

Fixed capital, gross stock by kind of activity and type of goods Table 8.2 (cont.)

2004	2005	2006	2007	2008*	2009*	
——— 2000-priser, kædede værdier ² , mio. kr./2000-prices, chained values ² , mill. dkk. ———						
154 743	154 823	153 494	155 141	155 672	156 067	Wholesale except of motor vehicles
58 405	57 987	57 096	56 694	56 320	55 728	Machinery and equipment
20 385	20 440	21 023	22 619	23 056	23 012	Transport equipment
69 992	69 920	68 113	67 559	67 071	67 170	Buildings
211	212	236	237	239	240	Civil engineering works
5 740	6 270	7 089	8 251	9 378	10 358	Other gross fixed capital formation, n.e.c.
104 634	103 904	102 856	102 125	101 346	101 336	Re. trade and repair work except of motor vehicles
49 792	48 504	47 377	46 426	45 974	45 493	Machinery and equipment
6 270	6 436	6 647	7 278	7 290	7 589	Transport equipment
45 961	46 206	46 110	45 667	45 308	45 383	Buildings
104	114	118	118	118	118	Civil engineering works
2 323	2 396	2 287	2 290	2 314	2 368	Other gross fixed capital formation, n.e.c.
53 573	54 072	54 388	55 352	55 780	56 190	Hotels and restaurants
26 493	26 414	26 236	26 381	26 241	25 933	Machinery and equipment
1 529	1 552	1 611	1 798	1 802	1 881	Transport equipment
24 809	25 337	25 595	26 044	26 405	26 841	Buildings
243	240	224	222	220	217	Civil engineering works
484	492	679	853	1 033	1 173	Other gross fixed capital formation, n.e.c.
599 678	615 222	629 212	647 791	674 226	690 379	Transport, post and communication
108 478	114 185	121 114	129 057	138 365	147 424	Machinery and equipment
216 861	218 832	220 732	222 348	230 285	231 546	Transport equipment
80 907	84 554	86 362	91 303	96 703	99 831	Buildings
179 388	182 475	184 974	187 318	189 845	191 475	Civil engineering works
15 048	16 540	17 991	20 452	22 959	25 255	Other gross fixed capital formation, n.e.c.
469 255	481 309	493 612	508 328	531 518	545 070	Transport
94 265	98 853	105 091	111 832	120 095	128 303	Machinery and equipment
214 250	216 248	218 138	219 375	227 373	228 506	Transport equipment
55 280	58 728	60 888	66 087	71 568	74 558	Buildings
99 780	101 817	104 274	105 396	106 581	107 509	Civil engineering works
6 029	6 097	5 769	6 376	7 154	7 986	Other gross fixed capital formation, n.e.c.
130 437	133 924	135 682	139 557	143 013	145 707	Post and telecommunications
14 279	15 419	16 100	17 319	18 350	19 164	Machinery and equipment
2 589	2 565	2 577	2 938	2 881	3 005	Transport equipment
25 611	25 802	25 443	25 215	25 142	25 280	Buildings
79 606	80 657	80 703	81 924	83 266	83 966	Civil engineering works
9 016	10 437	12 214	14 067	15 795	17 259	Other gross fixed capital formation, n.e.c.
3 739 484	3 807 333	3 889 105	3 958 390	4 037 857	4 057 872	Finance and business activities
107 289	112 116	117 194	126 240	134 213	142 560	Machinery and equipment
22 617	23 640	25 505	27 119	28 359	28 862	Transport equipment
3 560 083	3 618 981	3 691 456	3 748 204	3 816 770	3 827 784	Buildings
3 497	3 614	3 658	3 683	3 713	3 738	Civil engineering works
46 753	50 298	53 197	56 639	59 979	62 436	Other gross fixed capital formation, n.e.c.
111 315	110 691	109 129	108 715	108 051	108 552	Financial intermediation and insurance etc.
26 003	25 149	23 822	23 469	23 143	22 664	Machinery and equipment
1 720	1 716	1 717	1 724	1 758	1 792	Transport equipment
67 589	66 047	64 651	63 554	62 409	62 477	Buildings
69	68	68	67	66	64	Civil engineering works
16 346	18 221	19 422	20 616	21 582	22 479	Other gross fixed capital formation, n.e.c.
3 501 998	3 569 446	3 648 205	3 713 568	3 789 737	3 805 988	Letting and sale and real estate
35 312	39 838	45 396	52 858	60 557	67 710	Machinery and equipment
9 986	10 866	12 089	12 487	13 213	13 471	Transport equipment
3 450 639	3 513 044	3 585 496	3 643 812	3 712 663	3 722 807	Buildings
2 411	2 522	2 560	2 591	2 627	2 659	Civil engineering works
3 938	3 831	3 931	4 083	4 265	4 454	Other gross fixed capital formation, n.e.c.

Tabel 8.2 (fortsat) Fast realkapital, bruttobeholdning fordelt på branche og art

		2004	2005	2006	2007	2008*	2009*
		løbende priser, mio. kr./current prices, mill. dkk.					
7209	Forretningsservice	129 460	131 456	136 865	145 351	151 566	157 359
	Maskiner og inventar	43 133	44 037	43 679	44 911	45 206	46 146
	Transportmidler	12 524	12 755	13 002	14 262	14 771	15 549
	Bygninger	46 621	46 072	49 524	53 164	55 952	57 715
	Anlæg	851	851	1 258	1 305	1 383	1 384
	Anden fast realkapital, i.a.n.	26 332	27 741	29 402	31 709	34 254	36 565
8	Offentlige og personlige tjenester	1 302 162	1 363 018	1 394 338	1 492 558	1 565 703	1 602 316
	Maskiner og inventar	142 419	146 481	151 333	161 492	168 823	176 458
	Transportmidler	17 376	18 574	18 690	20 275	20 965	21 811
	Bygninger	694 444	726 165	725 345	783 220	816 303	834 694
	Anlæg	424 925	447 539	473 353	500 867	532 325	540 623
	Anden fast realkapital, i.a.n.	22 999	24 260	25 616	26 703	27 288	28 730
7500	Offentlig administration	475 141	494 286	521 365	556 741	587 874	599 447
	Maskiner og inventar	21 356	21 017	21 607	23 396	24 134	26 635
	Transportmidler	8 006	8 449	8 468	9 265	9 677	10 301
	Bygninger	77 191	79 299	84 381	93 673	99 244	102 973
	Anlæg	363 482	380 153	401 118	424 261	448 590	452 776
	Anden fast realkapital, i.a.n.	5 107	5 368	5 790	6 145	6 230	6 763
8000	Undervisning	252 430	256 069	262 855	282 583	289 636	296 763
	Maskiner og inventar	27 651	26 557	25 262	24 759	24 484	23 805
	Transportmidler	2 171	2 524	2 670	2 942	3 094	3 164
	Bygninger	216 490	220 328	227 847	247 510	254 513	261 884
	Anlæg	3 017	3 306	3 572	3 888	4 212	4 533
	Anden fast realkapital, i.a.n.	3 101	3 354	3 503	3 484	3 334	3 377
8519	Sundhedsvæsen	126 748	130 602	136 755	148 455	155 084	160 155
	Maskiner og inventar	32 511	34 386	36 024	38 920	41 197	43 616
	Transportmidler	1 632	1 651	1 659	1 776	1 763	1 784
	Bygninger	91 359	93 186	97 564	106 162	110 486	113 024
	Anlæg	396	410	419	432	433	412
	Anden fast realkapital, i.a.n.	850	969	1 089	1 165	1 205	1 318
8539	Sociale institutioner	121 018	123 057	127 880	133 531	138 757	141 299
	Maskiner og inventar	6 204	6 259	6 138	6 058	5 745	5 489
	Transportmidler	1 685	1 652	1 636	1 674	1 786	1 767
	Bygninger	111 087	112 901	117 704	123 177	128 416	130 991
	Anlæg	1 891	2 049	2 171	2 362	2 535	2 750
	Anden fast realkapital, i.a.n.	152	196	231	261	273	303
9009	Foreninger, kultur og renovation	326 826	359 004	345 484	371 248	394 352	404 651
	Maskiner og inventar	54 696	58 262	62 301	68 360	73 263	76 914
	Transportmidler	3 882	4 297	4 258	4 618	4 645	4 795
	Bygninger	198 317	220 451	197 849	212 698	223 643	225 821
	Anlæg	56 140	61 620	66 073	69 923	76 555	80 152
	Anden fast realkapital, i.a.n.	13 790	14 373	15 003	15 648	16 246	16 969

Fixed capital, gross stock by kind of activity and type of goods Table 8.2 (cont.)

2004	2005	2006	2007	2008*	2009*	
———— 2000-priser, kædede værdier ² , mio. kr./2000-prices, chained values ² , mill. dkk. ————						
126 204	127 076	131 642	136 093	140 087	143 682	Business activities
45 973	47 083	47 845	49 618	49 940	51 358	Machinery and equipment
10 906	11 073	11 753	12 929	13 400	13 611	Transport equipment
42 106	40 204	41 648	41 354	42 352	43 116	Buildings
1 015	1 013	1 017	1 012	1 006	999	Civil engineering works
26 469	28 247	29 845	31 941	34 134	35 505	Other gross fixed capital formation, n.e.c.
1 155 184	1 169 633	1 176 871	1 183 765	1 197 546	1 205 425	Public and personal services
140 521	145 396	151 858	161 154	171 189	178 911	Machinery and equipment
15 399	16 419	17 122	17 144	16 933	16 851	Transport equipment
601 663	607 082	604 997	602 115	605 584	606 742	Buildings
376 303	378 667	380 935	382 266	384 040	384 042	Civil engineering works
22 273	23 503	24 415	25 067	25 753	26 907	Other gross fixed capital formation, n.e.c.
423 602	425 494	427 720	432 897	436 555	437 357	Public administration
20 152	20 555	21 407	23 129	24 673	25 788	Machinery and equipment
7 188	7 535	7 839	7 628	7 345	7 259	Transport equipment
68 547	69 221	69 504	72 265	74 625	75 775	Buildings
322 469	322 664	323 321	324 247	324 306	322 791	Civil engineering works
5 234	5 571	5 856	6 159	6 511	7 211	Other gross fixed capital formation, n.e.c.
227 142	227 159	224 304	222 654	222 883	223 876	Education
27 073	26 149	25 318	24 573	24 940	24 462	Machinery and equipment
1 949	2 215	2 415	2 460	2 484	2 577	Transport equipment
192 350	192 579	190 094	189 014	188 852	189 928	Buildings
2 695	2 814	2 918	3 005	3 091	3 133	Civil engineering works
3 117	3 393	3 515	3 463	3 455	3 596	Other gross fixed capital formation, n.e.c.
115 601	117 756	119 550	121 572	124 318	126 602	Health care activities
32 149	34 028	36 259	38 688	41 306	43 602	Machinery and equipment
1 421	1 448	1 515	1 634	1 595	1 573	Transport equipment
81 125	81 397	81 003	80 769	81 301	81 649	Buildings
346	340	334	327	320	312	Civil engineering works
853	985	1 105	1 167	1 239	1 363	Other gross fixed capital formation, n.e.c.
108 045	108 170	106 789	106 561	106 175	106 217	Social institutions etc.
6 047	6 122	6 009	5 907	5 705	5 653	Machinery and equipment
1 477	1 461	1 508	1 517	1 624	1 561	Transport equipment
98 708	98 685	97 300	97 090	96 715	96 798	Buildings
1 690	1 745	1 780	1 819	1 864	1 887	Civil engineering works
152	198	232	260	284	319	Other gross fixed capital formation, n.e.c.
280 900	290 908	297 915	299 425	307 097	311 011	Associations, culture and refuse disposal
55 123	58 631	63 002	69 029	74 784	79 639	Machinery and equipment
3 358	3 752	3 837	3 892	3 883	3 875	Transport equipment
160 922	164 945	166 486	162 297	163 398	161 936	Buildings
49 173	51 155	52 608	52 893	54 473	55 911	Civil engineering works
12 938	13 397	13 765	14 084	14 348	14 578	Other gross fixed capital formation, n.e.c.

Tabel 8.3 Faste bruttoinvesteringer¹ og fast realkapital efter art

	2004	2005	2006	2007	2008*	2009*
	løbende priser, mio. kr./current prices, mill. dkk.					
1 Bruttobeholdning, primo året (2+4+5+9+10+11+12)	7 926 399	8 185 826	8 484 241	9 058 368	9 501 182	9 672 588
2 Maskiner og inventar	990 506	1 009 808	1 021 933	1 067 463	1 096 348	1 126 973
3 heraf informations- og kommunikationsteknologi (IKT)	183 590	185 539	186 690	192 647	199 608	199 847
4 Transportmidler	387 893	391 830	394 296	408 772	426 698	441 491
5 Bygninger og anlæg (6+7+8)	6 406 392	6 634 016	6 907 989	7 411 561	7 793 275	7 905 258
6 Boliger	3 377 933	3 482 260	3 627 691	3 922 930	4 102 854	4 157 755
7 Erhvervsbygninger	2 036 468	2 095 236	2 166 731	2 305 581	2 413 029	2 475 405
8 Anlæg	991 991	1 056 520	1 113 567	1 183 050	1 277 392	1 272 098
9 Stambesætninger	7 732	7 905	7 792	8 072	8 512	8 719
10 Købt og egenudviklet software	105 265	111 603	119 101	129 103	139 105	150 784
11 Originalværker indenfor kunst, kultur og underholdning	9 954	10 232	10 723	11 147	11 522	11 923
12 Efterforskningsboringer	18 657	20 432	22 406	22 250	25 722	27 441
1 Nettobeholdning, primo året (2+4+5+9+10+11+12)	4 354 975	4 454 993	4 619 167	4 944 885	5 192 927	5 306 066
2 Maskiner og inventar	526 941	537 934	547 037	571 278	593 408	613 045
3 heraf informations- og kommunikationsteknologi (IKT)	97 321	99 736	102 192	109 286	114 132	114 372
4 Transportmidler	232 011	233 707	232 285	241 725	247 555	251 105
5 Bygninger og anlæg (6+7+8)	3 511 555	3 594 609	3 746 849	4 033 240	4 245 353	4 327 949
6 Boliger	1 821 539	1 868 417	1 945 356	2 122 883	2 232 758	2 297 762
7 Erhvervsbygninger	1 099 732	1 106 587	1 157 891	1 235 650	1 290 523	1 321 585
8 Anlæg	590 284	619 604	643 602	674 707	722 071	708 603
9 Stambesætninger	7 732	7 905	7 792	8 072	8 512	8 719
10 Købt og egenudviklet software	60 481	63 982	67 080	72 466	78 177	84 486
11 Originalværker indenfor kunst, kultur og underholdning	5 468	5 595	5 902	6 122	6 283	6 430
12 Efterforskningsboringer	10 787	11 261	12 221	11 982	13 640	14 331
1 Faste bruttoinvesteringer¹ (2+4+5+9+10+11+12)	282 941	301 621	353 363	368 699	362 558	300 827
2 Maskiner og inventar	79 288	80 249	93 265	97 977	95 138	71 963
3 heraf informations- og kommunikationsteknologi (IKT)	27 471	27 349	31 945	30 659
4 Transportmidler	30 785	31 440	38 062	43 073	38 992	37 748
5 Bygninger og anlæg (6+7+8)	144 329	160 320	188 776	194 298	193 959	159 166
6 Boliger	76 902	92 413	107 894	106 878	98 418	81 152
7 Erhvervsbygninger	42 324	43 920	52 844	60 759	69 099	49 564
8 Anlæg	25 103	23 988	28 038	26 661	26 442	28 450
9 Stambesætninger	6	-133	102	-169	11	122
10 Købt og egenudviklet software	26 539	27 192	30 720	30 999	31 575	28 561
11 Originalværker indenfor kunst, kultur og underholdning	1 631	1 845	1 811	1 815	1 825	1 662
12 Efterforskningsboringer	364	707	628	705	1 057	1 605
1 Forbrug af fast realkapital (2+4+5+9+10+11+12)	239 840	245 538	257 177	272 541	286 162	283 638
2 Maskiner og inventar	71 341	71 969	73 080	76 332	76 960	74 878
3 heraf informations- og kommunikationsteknologi (IKT)	22 303	22 203	22 224	23 675	23 400	21 742
4 Transportmidler	29 634	29 236	29 817	30 610	33 108	33 596
5 Bygninger og anlæg (6+7+8)	114 423	118 333	126 444	135 397	144 558	144 813
6 Boliger	48 818	51 173	55 401	59 918	63 859	65 268
7 Erhvervsbygninger	39 902	40 119	42 548	45 059	47 501	47 450
8 Anlæg	25 703	27 041	28 495	30 420	33 198	32 095
9 Stambesætninger ²
10 Købt og egenudviklet software	22 211	23 667	25 426	27 703	28 868	27 834
11 Originalværker indenfor kunst, kultur og underholdning	1 587	1 656	1 732	1 782	1 848	1 755
12 Efterforskningsboringer	644	676	678	718	819	762

¹ Nettoanskaffelse af værdigenstande og Lagerforøgelser er ikke indeholdt i faste bruttoinvesteringer. ² Der forekommer pr. definition ikke forbrug af fast realkapital på stambesætninger.

TRANSLATION - ¹ Purchase of valuables, net, are not included in gross fixed capital formation. ² Livestocks are by convention not subject to consumption of fixed capital.

Gross fixed capital formation¹ and fixed capital by type of goods

Tabel 8.3

2004	2005	2006	2007	2008*	2009*	
2000-priser, kædede værdier ³ , mio. kr./2000-prices, chained values ³ , mill. dkk.						
7 229 210	7 340 916	7 445 268	7 552 536	7 691 316	7 756 054	Gross capital stock, beginning of year (2+4+5+9+10+11+12)
962 133	976 041	990 006	1 016 261	1 049 175	1 078 766	Machinery and equipment
201 340	209 459	218 089	233 817	247 030	256 123	of which: Information and communication technology (ICT)
349 085	355 078	362 180	373 040	382 667	385 871	Transport equipment
5 779 278	5 863 739	5 940 332	6 003 834	6 094 472	6 123 436	Buildings and structures
3 104 826	3 167 333	3 235 135	3 288 979	3 357 167	3 365 027	Dwellings
1 807 029	1 819 104	1 821 204	1 823 989	1 838 424	1 853 764	Non-residential buildings
868 325	878 841	886 902	894 991	904 304	909 471	Other structures
6 438	6 446	6 352	6 476	6 633	6 636	Livestock
105 914	113 738	120 866	129 962	139 096	147 473	Computer software
9 125	9 241	9 485	9 633	9 728	9 769	Entertainment, literary or artistic originals
18 519	18 483	18 730	18 884	18 935	18 943	Mineral exploration
3 959 606	3 998 059	4 043 736	4 123 360	4 202 968	4 254 883	Net capital stock, beginning of year (2+4+5+9+10+11+12)
513 018	520 526	528 182	547 733	572 819	592 451	Machinery and equipment
108 196	114 039	119 960	132 397	142 302	147 730	of which: Information and communication technology (ICT)
209 494	210 685	213 626	221 864	223 423	221 454	Transport equipment
3 155 504	3 181 720	3 213 734	3 262 059	3 312 606	3 345 511	Buildings and structures
1 672 065	1 696 951	1 731 514	1 774 402	1 821 456	1 852 586	Dwellings
969 505	971 744	972 612	979 779	984 931	992 335	Non-residential buildings
514 025	513 611	511 229	510 931	510 705	506 681	Other structures
6 069	6 076	5 987	6 104	6 253	6 255	Livestock
61 350	65 726	69 272	74 675	79 879	84 020	Computer software
5 013	5 053	5 221	5 291	5 304	5 269	Entertainment, literary or artistic originals
10 459	10 187	10 216	10 170	10 041	9 893	Mineral exploration
267 292	279 757	319 778	321 072	310 443	266 041	Gross fixed capital formation (2+4+5+9+10+11+12)¹
79 236	80 011	94 760	97 316	96 305	76 394	Machinery and equipment
31 016	31 959	40 274	37 839	of which: Information and communication technology (ICT)
29 502	30 511	36 817	40 694	36 902	39 169	Transport equipment
129 945	139 194	155 076	151 404	144 751	120 657	Buildings and structures
69 929	82 009	89 921	84 561	75 333	62 594	Dwellings
38 253	37 505	43 071	46 963	51 190	37 002	Non-residential buildings
21 772	19 878	22 247	20 014	18 255	20 678	Other structures
0	8	-6	10	-1	-8	Livestock
26 789	27 535	31 066	30 702	31 684	28 735	Computer software
1 492	1 652	1 587	1 567	1 534	1 379	Entertainment, literary or artistic originals
367	680	608	648	862	1 429	Mineral exploration
228 399	231 928	239 155	246 895	256 573	257 963	Consumption of fixed capital (2+4+5+9+10+11+12)
71 531	72 754	75 007	77 532	79 181	78 697	Machinery and equipment
25 413	26 793	28 912	30 853	31 715	30 856	of which: Information and communication technology (ICT)
28 198	28 142	28 496	30 247	33 205	33 737	Transport equipment
104 526	105 436	108 308	110 316	114 060	116 131	Buildings and structures
45 193	46 611	48 307	49 852	51 409	52 949	Dwellings
37 284	36 571	37 878	38 192	40 306	40 455	Non-residential buildings
22 038	22 234	22 174	22 345	22 514	22 877	Other structures
...	0	0	0	Livestock ²
22 153	23 661	25 448	27 106	28 524	27 503	Computer software
1 452	1 482	1 517	1 538	1 552	1 456	Entertainment, literary or artistic originals
679	682	689	693	700	712	Mineral exploration

³ Kædede værdier er ikke umiddelbart additive. Summen af komponenterne er således ikke lig med den viste total. Størrelsen af differensen imellem de to kan ikke betragtes som indikator for resultaternes pålidelighed. Se i øvrigt afsnit 1.6.

TRANSLATION - ³ Chained values do not show simple additivity. The sum of the components will thus not be equal to the shown totals. The magnitude of the difference is not an indicator of the reliability of the results.

9. Input-output tabel 2007

<i>Hvad er input-output tabellen</i>	En input-output tabel giver en detaljeret beskrivelse af samfundets produktionsstruktur og anvendelse af varer og tjenester. Tabellen kan således opfattes som en yderligere specifikation af nationalregnskabets tre hovedkonti for henholdsvis varer og tjenester, produktion og indkomstdannelse.
<i>Analysen offentliggøres i en selvstændig årspublikation</i>	I den kommende årspublikation <i>Danish Input-Output Tables and Analyses 2009</i> redegøres nærmere for tabellernes struktur. Den indeholder endvidere flere deltabeller fra det samlede kompleks af input-output matricer og miljørelaterede data, mens hovedvægten i øvrigt ligger på de såkaldte input-output multiplikatorer, der viser effekterne på bl.a. beskæftigelse, import, energiforbrug og energirelaterede udslip til luft af givne ændringer i endelige efterspørgsler mv.
<i>Den summariske tabel</i>	Den summariske input-output tabel for 2007 bringes i nærværende publikation for at illustrere den konsistens mellem de egentlige nationalregnskabstal og input-output tabellen, der følger af, at den udgør en integreret del af arbejdet med de endelige nationalregnskabstal. I det følgende redegøres kort for input-output tabellens opbygning samt for den tidsserie af tabeller, der nu foreligger.
<i>Indhold i tabellens rækker ...</i>	Rækkerne i en input-output tabel viser, hvorledes branchernes produktion og de primære input (dvs. import, produktions- og importskatter ekskl. told, netto, samt faktorindkomsterne) anvendes dels til input i brancherne, dels til endelig anvendelse (dvs. forbrug, investering og eksport).
<i>... og i dens søjler</i>	En søjle for en branche viser, hvorledes branchens samlede produktionsværdi udgøres af forbrug i produktionen (opdelt på dansk produktion og import), produktions-skatter, netto, samt aflønning af produktionsfaktorerne, dels i form af aflønning af ansatte, dels som bruttooverskud af produktionen og blandet indkomst. En søjle for en endelig anvendelse viser sammensætningen på dansk produktion, import og produkt-skatter, netto. For hvert branche gælder det således, at rækkesum og søjlesum er identiske og lig med produktionsværdien.
<i>Værdibegrebet er basispriser, ...</i>	Branchernes produktionsværdier er opgjort i basispriser (jf. kapitel 1). Import er opgjort som værdien cif. + told, idet det er i dette værdiniveau, at import må antages at konkurrere med indenlandske leverancer. Anvendelsen af basispriser indebærer, at produktions-skatter, netto, samt handelsavancerne (der udgør handelserhvervenes produktionsværdi i basispriser) er udskilt i særlige rækker. Fordelen herved er, at prisansættelsen i en række bliver uafhængig af, at handelsavancer og produktions-skatter, netto kan variere fra anvendelse til anvendelse.
<i>... men også køberpriser vises</i>	Selv om det grundlæggende værdibegreb i tabellen er basispriser, indeholder den tilstrækkelig information til, at man også kan beregne de enkelte branchers samlede forbrug i produktionen i køberpriser, som fås ved til summen af leverancerne fra indenlandske brancher (herunder handelserhvervene) og import at addere produkt-skatter, netto ekskl. told, herunder ikke-refunderet moms på branchernes input. I tabellen er såvel branchernes forbrug i produktionen som de endelige anvendelser i køberpriser vist.
<i>Metodegrundlag</i>	For at fastholde den nære tilknytning til nationalregnskabet er der tale om en såkaldt erhverv x erhverv tabel. Beregningerne er foretaget under den forudsætning at de enkelte anvendelser af et givet produkt fordeler sig på leverende branche og import proportionalt med fordelingen af den samlede tilgang af det pågældende produkt.
<i>Datagrundlaget for tabellen</i>	Grundlaget for opstillingen af input-output tabellen er det endelige nationalregnskabs produktbalancer for ca. 2350 produkter. På anvendelsessiden sondres der mellem input til 130 brancher og 34 hovedgrupper af endelig anvendelse, hvoraf det private forbrug yderligere foreligger opdelt på 73 grupper. De primære input består af

import, produktions- og importskatter, netto, aflønning af ansatte samt bruttooverskud af produktionen og blandet indkomst. I de mest detaljerede versioner af input-output tabellen foreligger importen yderligere opdelt efter branchekriterier på tilgangssiden.

<i>Input-output tabeller udarbejdes årligt og forefindes som tidsserier startende i 1966</i>	Der foreligger årlige input-output tabeller, beregnet ud fra detaljerede produktbalancer, for perioden 1990-2007 i såvel løbende priser som faste (nu 2000) priser, og serien foreligger tilbage til 1966, om end beregnet på et mere aggregeret niveau. Tabelserien foreligger også fra 1967 i foregående års priser til brug for beregninger af kædede serier. Der er i efteråret 2009 foretaget en mindre revision af nationalregnskabet, der også har givet anledning til mindre ændringer i input-output tabellerne for perioden 1966 – 2005. Tabellerne i den mest detaljerede version kan downloades som datasæt til analysepakkerne SAS, GAUSS, GAMS og Excel fra det nederst på siden anførte site, ligesom de kan leveres som regneark eller som ASCII filer. Medens man på denne måde kan hente hele tabelsystemet for det enkelte år og prisniveau, kan enkelte serier derfra som tidsserier trækkes fra Danmarks Statistiks databank http://www.statistikbanken.dk .
<i>Udarbejdelsestidspunkt</i>	Input-output tabellerne fremstilles umiddelbart efter afslutningen af det endelige nationalregnskab for det pågældende år, og de er konsistente med nationalregnskabs-tallene i øvrigt i både løbende og faste priser.
<i>Den viste tabels klassifikation</i>	Omstående input-output tabeller for 2007 i årets priser er aggregeret til nationalregnskabs 26 hovedbrancher og samler endvidere de 34 grupper af endelig anvendelse til kun 14, ligesom al produktspecifik import vises samlet i en enkelt række. Input-output tabellens sumtal for brancher og anvendelser vil umiddelbart kunne genfindes i oversigtstabellerne i kapitel 3. Dog bemærkes atter, at tolden i input-output tabellen indgår i importen, mens den i nationalregnskabs hovedkonti indgår i produktions- og importskatter.
<i>Til analyseformål anvendes mere detaljerede tabeller</i>	En tabel af så summarisk karakter som den her viste har som nævnt primært til formål at gøre opmærksom på disse tabellers eksistens og struktur. I analytiske anvendelser vil man normalt foretrække at udføre beregningerne på det mest detaljerede niveau, idet man herved får minimeret aggregeringsfejlene i beregningerne. Brugere, der er interesseret i at udføre beregninger ved hjælp af tabellerne, kan finde disse på webadressen www.dst.dk/inputoutput/ . Ved at henvende sig til nationalregnskabskontoret kan man få oplyst, hvorledes man på servicebasis kan få udskrevet tabellerne i aggregeringer efter ønske og i øvrigt få udført specielle analyser.

Tabel 9.1 Input-output tabel, 2007

Til	Input i brancher										
	0109	0500	1009	1509	1709	2009	2309	2600	2709	3600	4009
	løbende priser, mio. kr.										
0109 Landbrug, gartneri og skovbrug	8 436	0	1	36 535	54	266	6	13	14	68	507
0500 Fiskeri	21	13	0	1 149	0	0	0	0	0	0	0
1009 Råstofudvinding	215	0	955	24	1	7	19 895	564	35	0	11 430
1509 Føde-, drikke- og tobaksvarerindustri	9 217	184	7	13 489	74	75	1 112	13	94	12	8
1709 Tekstil- og læderindustri	4	1	4	18	986	20	38	25	139	134	6
2009 Træ-, papir- og grafisk industri	49	1	49	1 163	55	10 456	842	196	1 368	1 134	57
2309 Kemisk industri og plastindustri	1 922	355	120	1 979	306	713	7 031	656	2 984	639	154
2600 Sten-, ler- og glasindustri	5	0	34	49	7	212	161	1 374	495	52	5
2709 Jern- og metalindustri	2 627	192	468	2 084	222	1 282	2 642	891	47 629	1 257	722
3600 Møbelindustri og anden industri	4	0	7	41	32	321	532	259	1 814	602	12
4009 Energi- og vandforsyning	1 354	38	112	2 037	116	734	1 501	682	1 911	271	3 558
4500 Bygge og anlæg	982	7	604	595	31	390	598	144	1 107	114	3 814
5000 Autohandel, service og tankstationer	366	10	19	145	17	65	82	85	1 090	46	46
5100 Engroshandel undtagen med biler	4 572	261	166	4 004	782	4 466	2 758	1 859	15 211	3 778	372
5200 Detailh. og reparationsvirks. undt. biler	119	0	17	165	12	47	145	29	211	21	28
5500 Hoteller og restauranter	28	3	15	259	24	184	1 114	65	889	65	48
6009 Transport	218	67	643	2 991	180	1 080	1 797	862	2 002	716	93
6400 Post og tele	117	10	19	531	41	2 262	760	97	843	172	373
6509 Finansiering og forsikring	4 458	155	75	1 244	170	467	713	211	1 614	259	1 216
7009 Udlejning og ejendomsformidling	545	29	235	864	140	1 007	1 168	180	3 278	546	178
7209 Forretningsservice	2 887	5	496	5 642	200	2 644	8 980	588	6 678	900	1 663
7500 Offentlig administration	173	2	5	117	4	54	227	21	205	8	125
8000 Undervisning	91	0	1	18	1	18	235	7	108	3	10
8519 Sundhedsvæsen	865	0	0	0	0	0	368	0	8	0	0
8539 Sociale institutioner	11	-	-	-	-	-	-	-	-	-	-
9009 Foreninger, kultur og renovation	197	3	23	1 037	52	1 066	672	148	884	121	267
Indenlandsk leverance i alt	39 482	1 337	4 075	76 180	3 506	27 838	53 379	8 972	90 613	10 918	24 693
Import af specificerede varer og tjenester	10 042	352	2 487	30 385	4 131	12 336	34 527	5 003	76 447	8 924	4 942
Uspec. import vedr. olieaktiviteter	-	-	519	-	-	-	-	-	-	-	-
Turistudgifter	8	0	5	122	12	82	361	30	892	80	23
Danske skibes udgifter i fremmede havne	-	-	-	-	-	-	-	-	-	-	-
Øvrig ikke produktspecifik import	-	-	-	-	-	-	-	-	-	-	-
Turistindtægter mv.	-	-	-	-	-	-	-	-	-	-	-
Udenrigstransaktioner i alt	10 050	353	3 011	30 507	4 144	12 418	34 888	5 033	77 340	9 004	4 965
Produktskatter, netto	1 201	54	1 862	1 200	58	-49	466	262	930	112	166
Moms	144	1	6	159	11	137	252	21	270	23	14
Anvendelse i køberpris	50 877	1 745	8 955	108 047	7 720	40 344	88 985	14 288	169 153	20 058	29 838
Andre produktionskatter, netto	-5 956	-26	-80	-91	14	-56	-99	-53	-624	-13	50
Aflønning af ansatte	8 484	757	1 528	21 970	2 445	18 282	22 889	6 151	64 678	7 510	5 958
Bruttooverskud af produktionen og bl. indkomst	12 492	1 146	55 395	8 958	847	3 965	13 321	3 633	25 408	3 103	21 650
Produktionsværdi	65 896	3 622	65 798	138 884	11 026	62 534	125 096	24 019	258 614	30 658	57 495
	Input i brancher (fortsat)					Endelig anvendelse					
						Offentligt forbrug					Faste
	8000	8519	8539	9009	Input i alt	Privat forbrug	Individuelt, markeds-mæssigt	Ind., ikke-mark. mæss., Sundhed	Andet ind., ikke-mark. mæss.	Kollektivt	Maskiner og inventar mv ¹
	løbende priser, mio. kr.										
0109 Landbrug, gartneri og skovbrug	321	146	457	179	49 919	3 431	-	-	1 063	24	-167
0500 Fiskeri	1	1	5	1	1 277	45	-	-	-	-	1
1009 Råstofudvinding	7	3	23	11	33 889	179	-	-	-	-	-
1509 Føde-, drikke- og tobaksvarerindustri	114	218	831	225	33 474	29 062	17	-	-	-	40
1709 Tekstil- og læderindustri	27	17	38	80	2 005	1 015	30	-	-	-	426
2009 Træ-, papir- og grafisk industri	365	170	168	862	42 674	7 259	76	-	-	-	1 109
2309 Kemisk industri og plastindustri	245	1 001	401	519	32 135	7 458	501	-	-	-	508
2600 Sten-, ler- og glasindustri	3	3	18	6	17 608	561	0	-	-	-	248
2709 Jern- og metalindustri	181	602	169	1 042	93 099	2 662	428	-	-	-	22 376
3600 Møbelindustri og anden industri	43	19	35	103	5 133	3 293	46	-	-	-	3 319
4009 Energi- og vandforsyning	1 008	596	933	1 260	24 146	21 968	-	-	-	-	-
4500 Bygge og anlæg	605	831	698	1 744	58 178	4 100	315	-	-	6 415	112
5000 Autohandel, service og tankstationer	94	39	73	255	11 918	25 829	77	-	-	-	115
5100 Engroshandel undtagen med biler	323	1 612	729	1 688	77 386	33 725	1 136	-	-	-	12 377
5200 Detailh. og reparationsvirks. undt. biler	193	1 243	738	191	10 727	75 282	1 589	-	-	-	2 552
5500 Hoteller og restauranter	455	183	1 263	1 051	18 450	32 164	-	-	-	-	0
6009 Transport	2 085	1 573	3 256	1 544	77 230	27 550	445	-	-	324	2
6400 Post og tele	1 257	1 320	1 514	1 827	45 485	12 434	-	-	-	-	5
6509 Finansiering og forsikring	210	354	220	724	69 124	56 399	227	-	-	-	3
7009 Udlejning og ejendomsformidling	1 292	1 584	1 071	3 620	67 252	153 522	-	-	-	-	3
7209 Forretningsservice	4 473	6 574	3 204	9 678	193 247	4 660	-	-	-	4 628	5 526
7500 Offentlig administration	1 569	2 067	638	444	11 836	2 327	-	24	18 499	105 778	-
8000 Undervisning	2 290	379	296	164	6 477	6 431	-	-	83 858	6 956	-
8519 Sundhedsvæsen	802	1 164	1 177	279	5 826	12 674	12 301	72 956	17	26	-
8539 Sociale institutioner	48	40	24	9	258	18 065	-	19 639	78 918	118	-
9009 Foreninger, kultur og renovation	2 342	2 240	3 722	8 712	39 052	46 889	749	-	8 673	6 982	9
Indenlandsk leverance i alt	20 351	23 982	21 700	36 218	1 027 804	588 984	17 937	92 619	191 028	131 250	48 561
Import af specificerede varer og tjenester	2 784	7 152	3 474	9 128	357 165	89 621	4 958	-	-	-	44 277
Uspec. import vedr. olieaktiviteter	-	-	-	-	635	-	-	-	-	-	-
Turistudgifter	104	63	137	311	16 407	37 565	-	-	-	-	-
Danske skibes udgifter i fremmede havne	-	-	-	-	147 957	-	-	-	-	-	-
Øvrig ikke produktspecifik import	-	-	-	-	-	-	-	-	-	-	-
Turistindtægter mv.	-	-	-	-	-	-35 796	-	-	-	-	-
Udenrigstransaktioner i alt	2 888	7 215	3 610	9 440	522 164	91 390	4 958	-	-	-	44 277
Produktskatter, netto	492	384	290	107	22 653	45 612	1	-	-	-	76
Moms	3 679	5 927	4 503	3 332	45 326	94 422	2 187	-	-	-	4 894
Anvendelse i køberpris	27 410	37 508	30 103	49 096	1 617 946	820 408	25 082	92 619	191 028	131 250	97 808
Andre produktionskatter, netto	-663	-236	-1 138	-666	-1 104	-	-	-	-	-	-
Aflønning af ansatte	70 130	53 233	85 274	39 389	929 268	-	-	-	-	-	-
Bruttooverskud af produktionen og bl. indkomst	7 367	13 392	3 074	19 115	507 490	-	-	-	-	-	-
Produktionsværdi	104 244	103 898	117 312	106 934	3 053 601	-	-	-	-	-	-

¹ Investeringer i maskiner og inventar mv er inklusiv investeringer i stambesætninger

Input-output table, 2007

Table 9.1

Input i brancher (fortsat)											
4500	5000	5100	5200	5500	6009	6400	6509	7009	7209	7500	
current prices, mill. dkk.											
1 689	2	14	6	319	7	4	6	18	56	794	0109 Agriculture, horticulture and forestry
0	0	1	0	81	0	0	0	0	1	1	0500 Fishing
666	0	4	0	18	1	0	0	0	3	25	1009 Mining and quarrying
24	20	316	101	6 750	44	11	51	48	242	190	1509 Mfr. of food, beverages and tobacco
252	6	32	8	8	18	18	8	5	79	34	1709 Mfr. of textiles and leather
7 328	429	3 616	526	144	267	525	1 140	1 110	9 968	684	2009 Mfr. of wood products, printing and publ.
4 234	818	2 691	455	122	2 917	104	114	101	916	635	2309 Mfr. of chemicals and plastic products
15 064	16	13	11	2	24	3	4	1	15	33	2600 Mfr. of other non-metallic mineral products
18 545	864	1 856	836	291	3 109	979	468	289	2 257	1 595	2709 Mfr. of basic metals and fabr. metal prod.
816	15	76	79	34	61	9	36	24	125	34	3600 Mfr. of furniture; manufacturing n.e.c.
201	406	1 398	1 482	854	835	350	275	455	1 271	505	4009 Electricity, gas and water supply
1 870	264	1 040	775	326	1 776	4 147	2 117	29 100	1 346	3 153	4500 Construction
1 681	2 282	718	233	72	3 238	58	74	582	411	138	5000 Sale and repair of m. vehicles sale of auto. fuel
21 382	2 618	2 867	1 036	1 542	1 536	664	287	234	1 667	974	5100 Wholesale except of motor vehicles
3 620	46	189	89	1 363	110	963	80	146	574	388	5200 Retail trade and repair work exc. of m. vehicles
223	275	2 063	593	1 553	2 017	222	495	644	3 822	897	5500 Hotels and restaurants
1 389	1 210	23 648	2 324	92	21 720	1 828	453	684	3 066	1 709	6009 Transport
532	473	3 745	888	423	1 793	8 454	1 984	1 817	11 703	2 528	6400 Post and telecommunications
2 209	704	2 648	1 151	448	3 815	679	22 795	17 297	3 774	1 516	6509 Finance and insurance
4 658	1 716	8 489	10 003	3 340	2 778	833	3 853	1 806	9 580	4 458	7009 Letting and sale of real estate
22 847	2 083	19 749	7 678	1 944	4 920	5 855	6 615	11 086	46 808	9 050	7209 Business activities
270	106	511	309	115	833	287	404	765	1 433	1 144	7500 Public administration
144	17	108	68	28	120	72	295	201	850	952	8000 Education
45	0	1	0	0	11	0	0	0	599	505	8519 Human health activities
13	-	-	-	-	3	-	-	-	1	108	8539 Social institutions etc.
207	327	2 310	1 148	732	622	1 272	951	1 106	7 688	1 203	9009 Associations, culture and refuse disposal
109 910	14 698	78 102	29 799	20 601	52 576	27 339	42 509	67 521	108 254	33 250	Total use of domestic products
30 336	8 396	25 743	4 438	7 069	20 234	7 126	6 146	5 266	20 753	9 544	Imports of specific goods and services
116	-	-	-	-	-	-	-	-	-	-	Unspecified imports for oil-activities
4	229	2 466	486	24	8 157	100	178	310	1 585	641	Tourism expenditure
-	-	-	-	-	147 957	-	-	-	-	-	Danish ships' expenditures in foreign harbours
-	-	-	-	-	-	-	-	-	-	-	Other not productspec. imports
-	-	-	-	-	-	-	-	-	-	-	Tourism revenues etc.
30 455	8 625	28 209	4 924	7 093	176 347	7 225	6 324	5 575	22 337	10 185	Total foreign transactions
1 595	590	1 675	710	1 506	2 433	167	312	4 234	680	680	Taxes on products, net
96	285	677	215	86	2 630	1 501	4 193	6 939	2 853	7 370	Value added tax
142 056	24 198	108 663	35 647	29 286	233 986	36 232	53 338	84 269	134 662	51 485	Use at market prices
42	81	-199	-60	-27	-764	277	3 238	7 161	-759	-457	Other production taxes, net
64 386	16 038	75 880	40 858	16 749	46 023	17 066	48 601	14 539	106 062	74 389	Compensation of employees
16 874	4 975	31 908	14 907	5 791	36 614	12 974	29 829	126 765	18 931	15 059	Gross operating surplus and mixed income
223 357	45 292	216 252	91 352	51 798	315 859	66 549	135 006	232 734	258 896	140 477	Gross output at basic prices
Endelig anvendelse (fortsat)											
bruttoinvesteringer og nettoanskaffelser af værdigenstande											
Transport- midler	Bolig- byggeri	Erhvervs- byggeri	Anlæg	Værdigenst., Orig. værker	Software	Efterforskn. boringer	Lager- ændringer	Eksport	Endelig anv i alt	I alt	
current prices, mill. dkk.											
-	-	-	-	-	0	-	702	10 923	15 977	65 896	0109 Agriculture, horticulture and forestry
-	-	-	-	-	-	-	3	2 296	2 345	3 622	0500 Fishing
-	-	-	-	-	29	427	2 369	28 905	31 909	65 798	1009 Mining and quarrying
-	-	-	-	-	149	-	788	75 355	105 410	138 884	1509 Mfr. of food, beverages and tobacco
1	-	-	-	-	27	-	271	7 251	9 021	11 026	1709 Mfr. of textiles and leather
3	-	-	-	-	375	-	175	10 863	19 860	62 534	2009 Mfr. of wood products, printing and publ.
-	-	-	-	-	294	-	2 681	81 519	125 096	125 096	2309 Mfr. of chemicals and plastic products
-	-	-	-	-	35	-	504	5 062	6 411	24 019	2600 Mfr. of other non-metallic mineral products
6 034	-	-	-	-	983	-	4 359	128 673	165 515	258 614	2709 Mfr. of basic metals and fabr. metal prod.
0	-	-	-	205	85	-	316	18 261	25 525	30 658	3600 Mfr. of furniture; manufacturing n.e.c.
-	-	-	-	-	284	-	231	10 867	33 349	57 495	4009 Electricity, gas and water supply
-	78 534	49 666	24 407	-	131	-	-	1 500	165 179	223 357	4500 Construction
5 182	-	-	-	45	61	-	216	1 848	33 374	45 292	5000 Sale and repair of m. vehicles sale of auto. fuel
208	-	-	-	152	3 147	-	1 376	86 745	138 866	216 252	5100 Wholesale except of motor vehicles
0	-	-	-	569	581	-	-	51	80 625	91 352	5200 Retail trade and repair work exc. of m. vehicles
-	-	-	-	-	25	-	-	1 159	33 348	51 798	5500 Hotels and restaurants
-	-	-	-	-	459	-	-	209 849	238 629	315 859	6009 Transport
-	-	-	-	-	1 553	-	0	7 071	21 064	66 549	6400 Post and telecommunications
-	-	-	-	13	3 128	-	-	6 115	65 881	135 006	6509 Finance and insurance
-	6 421	3 798	-	-	162	-	-	1 576	165 482	232 734	7009 Letting and sale of real estate
-	1 886	1 116	-	-	13 311	-	380	34 142	65 648	258 896	7209 Business activities
-	84	84	-	-	532	-	-	1 314	128 641	140 477	7500 Public administration
-	-	-	-	-	365	-	-	157	97 767	104 244	8000 Education
-	-	-	-	-	79	-	-	19	98 072	103 898	8519 Human health activities
-	-	-	-	-	33	-	-	281	117 055	117 312	8539 Social institutions etc.
-	-	-	-	2 594	290	-	0	1 698	67 883	106 934	9009 Associations, culture and refuse disposal
11 429	86 925	54 663	24 407	3 579	26 118	427	14 372	733 499	2 025 798	3 053 601	Total use of domestic products
18 669	224	133	-	735	4 328	-	10 321	116 527	289 793	646 958	Imports of specific goods and services
-	-	-	-	-	-	278	-	-	278	913	Unspecified imports for oil-activities
-	-	-	-	-	-	-	-	-	37 565	53 972	Tourism expenditure
-	-	-	-	-	-	-	-	-	-	147 957	Danish ships' expenditures in foreign harbours
-	-	-	-	-	-	-	-	-	-	-	Other not productspec. imports
-	-	-	-	-	-	-	35 796	-	-	-	Tourism revenues etc.
18 669	224	133	-	735	4 328	278	10 321	152 324	327 636	849 800	Total foreign transactions
10 102	1 380	886	0	-	-	-	85	-582	57 559	80 212	Taxes on products, net
2 874	18 349	5 077	2 254	179	553	-	-	-	130 789	176 114	Value added tax
43 073	106 878	60 759	26 661	4 492	30 999	705	24 778	885 241	2 541 782	4 159 728	Use at market prices
Other production taxes, net											
Compensation of employees											
Gross operating surplus and mixed income											
Gross output at basic prices											

10. Kvartalsvise nationalregnskaber

10.1 Baggrund og principper

Samlet billede af konjunkturudviklingen

Hovedformålet med udarbejdelsen af kvartalsvise nationalregnskaber er at give et samlet og konsistent billede af den kortsigtede økonomiske udvikling. Kvartalstallene er en vigtig udbygning af det årlige nationalregnskab, idet de giver et godt grundlag for den løbende konjunkturovervågning samt for arbejdet med økonomiske prognoser. Endvidere kan en tidsserie af kvartalstal bedre end de årlige tal danne grundlag for studier af korttidsudsving og vendepunkter i den økonomiske udvikling.

Samme principper som for årlige nationalregnskaber

Kvartalsregnskaberne udarbejdes inden for samme begrebsmæssige ramme som de årlige nationalregnskaber, idet der anvendes de samme klassifikationer og principper. Ved udarbejdelsen af kvartalsregnskaberne udnyttes den tilgængelige økonomiske konjunktur- og korttidsstatistik, og i kombination med nationalregnskabets begrebsapparat giver kvartalsregnskaberne et samlet billede af den kortsigtede økonomiske udvikling.

De primærdata, der ligger til grund for beregningen af kvartalsregnskaberne, er langt mindre omfattende og oftere af mere foreløbig karakter end de primærdata, der anvendes ved udarbejdelsen af årlige regnskaber. Hertil kommer, at kravet til produktionsprocessens hurtighed er langt større ved kvartalsberegningerne, hvorfor fremstillingsmetoderne er mere automatiserede og summariske. De offentliggjorte tabeller er derfor mindre detaljerede end de årlige regnskaber (branchegruppering kan ses i bilag 1).

Konsistens mellem kvartals- og årstal

Som følge heraf er den generelle vurdering, at udviklingen på årsbasis bedst beskrives ved årsregnskaberne. Kvartalstallene korrigeres derfor således, at summen af et kalenderårs fire kvartaler er identisk med de tilsvarende værdier fra årsregnskaberne. Ved korrektionen anvendes en metode, der sikrer, at der ikke opstår brud ved årsskift.

10.2 Produktionsmetode

Både statistik og analyse i produkt-balancesystem

Det kvartalsvise beregningssystem kan i hovedtræk beskrives som et system, hvor løbende korttidsstatistikker anvendes til fremskrivning af seneste kvartal, der ikke nyberegnes. Dette resulterer i såkaldte udgangsskøn på både tilgangs- og anvendelsiden. Efterfølgende konfronteres den indenlandske anvendelse eksklusiv lagerforskydninger med tilgangssideoplysninger i et detaljeret produktbalancesystem.

Som resultat af beregningssystemet fremkommer der tal for mere end 1700 kvartalsserier, og ud fra disse opstilles de kvartalsvise nationalregnskaber.

Fire trin

Produktionsmetoden kan opdeles i fire trin:

- Forsystemer, der transformerer oplysninger fra korttidsstatistikker til inddata i en samlet indikatorbank
- Fremstilling af uafstemte kvartalstal
- Afstemning, kontrol og vurdering af beregningsresultater
- Efterbehandling (kædning, sæsonkorrigering og evt. opregning af kvartalstal til nye årsværdier) samt publicering

I det følgende beskrives ovennævnte fire trin.

10.2.1 Forsystemet

Mange statistikker på måneds- eller kvartalsbasis bruges

Formålet med forsystemet er at opsamle al løbende korttidsstatistik, der beskriver delområder inden for økonomi og beskæftigelse. De vigtigste kilder er: Udenrigshandelstallene, betalingsbalancestatistikken, momsstatistikken, konjunkturstatistikkerne for industri, detailomsætningsindekset, diverse prisindeks, lagerværdistatistik, arbejdstidsregnskabet og kvartalsvise opgørelser af offentlig forvaltning og service.

Cirka 45 dage efter kvartalets udløb afsluttes arbejdet med at indsamle statistiske oplysninger, og en samlet indikatorbank dannes.

10.2.2 Uafstemte kvartalstal

Først beregnes udgangsskøn...

Indikatorbankens tidsserier kobles til det seneste kvartal, som ikke genberegnes, og herved dannes værdier for ca. 1.100 kvartalsstørrelser. På grundlag af identiteter og under antagelse af forskellige sammenhænge beregnes herefter værdier for de øvrige kvartalsstørrelser. Herved dannes "udgangsskøn" for alle serier i det kvartalsvise nationalregnskab.

...og dernæst alternative skøn

På basis af de dannede udgangsskøn beregnes såkaldte "alternative skøn" for den indenlandske anvendelse ved opstilling af produktbalancer for ca. 1600 varer og tjenester.

Grundlaget for beregningen af det alternative skøn er dels en opgørelse af den samlede indenlandske *tilgang* baseret på de detaljerede oplysninger om dansk produktion, eksport og import af varer og tjenester fordelt på vare- og tjenestenumre, som findes i bl.a. "Varestatistik for industrien" og udenrigshandelstatistikken.

Ved at kombinere viden om de enkelte anvendelsers normale fordeling på vare- og tjenestenumre fordeles udgangsskønnen for de enkelte indenlandske anvendelser på vare- og tjenestenumre. Herved beregnes et initialt skøn for den samlede *anvendelse* af hver vare/tjeneste.

Forskelle mellem den samlede indenlandske tilgang og den samlede indenlandske anvendelse af en vare/tjeneste fordeles herefter proportionalt ud på de enkelte anvendelser. Herved fremkommer (efter opregning til markedspriser) det alternative skøn for de enkelte anvendelseskategorier.

Store forskelle mellem udgangsskønnet og det alternative skøn for en anvendelseskategori kan herefter indgå som et kriterium for den efterfølgende afstemning af udgangsskønnet, som sikrer at nationalregnskabets fundamentale tilgangs-anvendelsesidentitet overholdes.

10.2.3 Afstemte kvartalstal

Tilgang og anvendelse afstemmes på makroniveau De sammenvejede kvartalstal i løbende og faste priser er uafstemte forstået på den måde, at tilgang i alt for hele økonomien ikke vil være identisk med anvendelsen i alt. Denne identitet sikres manuelt i forbindelse med afsluttende kontroller og vurderinger af beregningsresultaterne.

10.2.4 Efterbehandling

Kædeberegnedes værdier Ved offentliggørelsen af kvartalsvise nationalregnskaber i november 2005 introduceredes kædeindeksberegnedes størrelser i de kvartalsvise serier for første gang (*2000-priser, kædede værdier*). Kædeindeks anses for at give et mere retvisende billede af vækstraterne end traditionelle fastprisberegninger, se afsnit 1.6. De har til gengæld den ulempe, at de kædeberegnedes værdier ikke umiddelbart er additive. Det betyder, at aggregerede størrelser ikke kan beregnes ved en simpel sammenlægning af de detaljerede serier.

Forud for kædeberegningen beregnes serier i foregående års gennemsnitspriser. Disse serier er additive, og beregningen af dem foregår på detaljeret niveau. Herefter aggregeres disse serier til mere aggregerede størrelser, som der beregnes kædede værdier for. Disse kædede serier aggregeres derefter til de overordnede nationalregnskabsstørrelser. Da de kædede værdier ikke er additive, bruges til dette formål en speciel aggregeringsfunktion, som sikrer, at værdierne for de aggregerede serier svarer til at have kædet dem direkte. Selve kædningen foretages ved anvendelse af en metode, der betegnes som årligt overlap. Denne metode indebærer, at den kædede værdi for et givent kvartal beregnes ved at gange den kædede værdi for hele det foregående år med forholdet mellem kvartalets værdi opgjort i foregående års gennemsnitspriser og det foregående års samlede værdi. Den generelle formel for den kædede værdi K i kvartalet q i år t ved årligt overlap er dermed givet ved

$$1) \quad K_t^q = \bar{K}_{t-1} \cdot \frac{D_t^q}{L_{t-1}},$$

hvor D er værdi i foregående års priser, L er i løbende priser og $\bar{X}_t = \sum_{q=1}^4 X_t^q$

Årsopregninger Ved årsopregninger sikres, at kvartalstallene inden for et givet kalenderår summer op til de værdier for året som helhed, der er beregnet i de endelige og foreløbige årlige nationalregnskaber. I forbindelse med kædeberegningen årsopregnes serierne i foregående års priser, og årligt overlap metoden til kædning sikrer så konsistens med de årlige kædede værdier.

Sæsonkorrigering Endvidere foretages sæsonkorrigering med softwarepakken X-12-ARIMA fra U.S. Census Bureau. Der sæsonkorrigeres ved den indirekte metode på talserier beregnet ved løbende priser, kædeindeks og traditionelle faste priser.

10.2.5 Publicering

Offentliggørelse efter 60 dage Hvert kvartal offentliggøres første version 60 dage efter kvartalets udløb og derefter i en revideret version ca. 90 dage efter kvartalets udløb. I alt otte årlige offentliggørelser.

Tabel 10.1 Forsyningbalance mv. Sæsonkorrigerede værdier

	Brutto- national- produkt	Import			Tilgang i alt	Eksport		
		I alt	Varer	Tjenester		I alt	Varer	Tjenester
	1	2	3	4	5	6	7	8
løbende priser, mio. kr./ current prices, mill. dkk.								
2006	1 631 659	797 745	530 919	266 826	2 429 404	849 602	538 977	310 625
2007	1 695 264	846 518	556 212	290 306	2 541 782	885 241	547 867	337 374
2008 *	1 740 843	903 826	593 560	310 265	2 644 668	958 976	582 952	376 024
2009 *	1 656 108	729 637	459 625	270 012	2 385 745	792 839	491 090	301 748
1. kv. 2006	398 604	191 907	130 280	61 627	590 511	207 868	134 872	72 996
2. kv.	411 446	197 832	133 319	64 513	609 278	211 372	134 078	77 294
3. kv.	412 880	199 889	131 568	68 321	612 768	213 964	134 046	79 918
4. kv.	408 730	208 118	135 752	72 366	616 848	216 399	135 982	80 417
1. kv. 2007	418 436	212 717	141 013	71 704	631 153	219 479	137 471	82 008
2. kv.	417 332	207 918	135 801	72 117	625 250	216 438	134 437	82 002
3. kv.	424 932	209 732	137 217	72 515	634 665	220 656	135 556	85 100
4. kv.	434 564	216 151	142 181	73 970	650 714	228 667	140 403	88 264
1. kv. 2008 *	433 238	224 476	148 725	75 750	657 714	236 181	145 792	90 389
2. kv. *	439 593	232 887	155 130	77 757	672 480	248 183	154 846	93 337
3. kv. *	439 723	229 609	152 376	77 233	669 331	245 013	150 274	94 739
4. kv. *	428 289	216 855	137 330	79 525	645 144	229 599	132 040	97 559
1. kv. 2009 *	417 052	189 723	121 292	68 431	606 775	204 448	122 863	81 585
2. kv. *	406 681	179 118	111 329	67 789	585 799	194 690	120 587	74 102
3. kv. *	414 159	179 785	112 664	67 121	593 944	196 785	124 275	72 510
4. kv. *	418 217	181 011	114 339	66 671	599 227	196 916	123 365	73 551
1. kv. 2010 *	428 660	184 209	115 859	68 350	612 869	207 940	128 833	79 107
2. kv. *	435 749	198 268	127 712	70 556	634 017	220 656	134 341	86 315
3. kv. *	441 182	198 971	127 357	71 614	640 153	224 888	139 050	85 839
2000-priser, kædede værdier ¹ , mio. kr./2000-prices, chained values ¹ , mill. dkk.								
2006	1 423 985	766 202	509 993	255 675	2 179 267	775 169	488 462	286 066
2007	1 446 530	799 056	524 979	273 503	2 233 125	796 656	485 604	310 657
2008 *	1 430 309	820 574	525 483	294 477	2 236 452	818 661	482 486	336 413
2009 *	1 355 795	718 062	447 232	271 201	2 064 275	738 924	432 963	306 381
1. kv. 2006	350 050	185 549	127 097	58 359	533 119	189 881	123 718	66 085
2. kv.	358 879	192 686	128 486	64 067	548 843	193 520	121 349	71 999
3. kv.	357 704	191 604	125 752	65 701	546 629	193 807	120 117	73 490
4. kv.	357 351	196 363	128 657	67 549	550 677	197 963	123 277	74 493
1. kv. 2007	360 740	202 586	135 274	67 172	560 000	200 870	125 110	75 617
2. kv.	357 677	197 005	129 391	67 472	551 638	195 240	120 484	74 636
3. kv.	362 893	198 667	129 429	69 093	558 553	199 315	120 009	79 232
4. kv.	365 220	200 798	130 885	69 766	562 935	201 231	120 002	81 172
1. kv. 2008 *	359 749	205 364	132 883	72 330	561 555	203 243	121 198	82 049
2. kv. *	362 161	209 907	135 945	73 808	568 266	209 940	126 065	83 845
3. kv. *	358 845	205 279	132 139	72 988	560 544	205 045	121 311	83 775
4. kv. *	349 554	200 024	124 517	75 352	546 087	200 432	113 911	86 743
1. kv. 2009 *	344 096	184 294	115 273	69 080	525 817	190 055	109 916	80 364
2. kv. *	335 767	176 331	108 416	68 107	509 828	183 006	106 705	76 448
3. kv. *	337 162	179 650	111 932	67 807	514 355	183 178	108 019	75 207
4. kv. *	338 772	177 787	111 610	66 206	514 277	182 686	108 323	74 362
1. kv. 2010 *	340 980	177 501	110 165	67 440	516 445	184 909	110 087	74 663
2. kv. *	345 276	185 425	118 908	66 502	527 951	188 243	113 502	74 362
3. kv. *	348 729	184 358	118 649	65 681	530 663	191 425	116 608	74 252

¹ Kædede værdier er ikke additive. Summen af komponenterne er således ikke lig med den viste total. Størrelsen af differensen imellem de to kan ikke betragtes som indikator for resultaternes pålidelighed. Se i øvrigt afsnit 1.6.

TRANSLATION - ¹ Chained values do not show additivity. The sum of the components will thus not be equal to the shown totals. The magnitude of the difference is not an indicator of the reliability of the results. 1: Gross domestic product. 2-4: Imports. 2: Total. 3: Goods. 4: Services. 5: Supply of goods and services, total. 6-8: Exports. 6: Total. 7: Goods. 8: Services

Demand and supply. Seasonally adjusted values

Table 10.1

Indenlandsk endelig anvendelse i alt (10+...+13) 9	Privat forbrug- udgift 10	Offentlig forbrug- udgift 11	Faste brutto- investeringer mv. 12	Lager- forøgelse 13	Statistisk diskrepans ¹ 14	Bruttoværdi tilvækst i basispriser 15	
løbende priser, mio. kr./current prices, mill. dkk.							
1 579 802	786 583	422 604	356 029	14 585	1	1 379 449	2006
1 656 541	820 408	439 979	371 376	24 778	0	1 435 655	2007
1 685 692	840 290	464 773	365 473	15 156	0	1 486 431	2008 *
1 592 906	813 585	496 302	303 368	-20 349	0	1 423 386	2009 *
382 643	193 726	104 183	81 713	2 357	664	336 479	2006 1. Q
397 906	198 180	105 032	92 358	3 381	-1 046	348 878	2. Q
398 805	195 701	106 200	92 023	4 757	124	348 853	3. Q
400 449	198 976	107 190	89 935	4 090	258	345 239	4. Q
411 675	202 297	108 455	94 702	6 608	-388	353 464	2007 1. Q
408 811	202 463	108 978	91 050	7 155	-835	353 046	2. Q
414 008	205 884	110 093	90 471	7 385	176	360 485	3. Q
422 047	209 764	112 453	95 154	3 630	1 046	368 660	4. Q
421 532	211 338	112 572	94 189	4 346	-912	368 283	2008 1. Q *
424 297	213 243	114 952	92 676	3 135	291	373 182	2. Q *
424 318	211 834	117 653	91 786	2 743	303	375 760	3. Q *
415 545	203 875	119 596	86 822	4 933	318	369 206	4. Q *
402 327	201 556	121 238	83 802	-4 580	311	358 380	2009 1. Q *
391 109	202 164	123 169	74 506	-7 824	-906	348 584	2. Q *
397 159	204 388	125 290	73 301	-5 788	-31	356 136	3. Q *
402 311	205 477	126 605	71 760	-2 156	626	360 287	4. Q *
404 929	211 624	128 228	69 497	-5 497	1 076	366 234	2010 1. Q *
413 361	210 066	129 505	72 749	2 015	-975	374 711	2. Q *
415 265	213 422	129 637	72 324	557	-675	379 999	3. Q *
2000-priser, kædede værdier ¹ , mio. kr./2000-prices, chained values ¹ , mill. dkk.							
1 405 472	712 466	361 869	322 005	1 198 380	2006
1 437 936	734 032	366 724	323 199	1 217 435	2007
1 419 997	729 457	372 651	312 738	1 208 592	2008 *
1 327 167	696 992	384 344	268 076	1 152 280	2009 *
343 583	177 253	89 756	75 161	294 380	2006 1. Q
355 614	179 670	90 213	82 754	301 832	2. Q
353 146	175 921	90 892	83 307	301 335	3. Q
353 129	179 623	91 008	80 782	300 833	4. Q
359 525	181 636	91 478	83 615	303 356	2007 1. Q
356 722	181 533	91 260	79 536	300 863	2. Q
359 606	184 227	91 382	77 849	305 662	3. Q
362 083	186 637	92 604	82 200	307 554	4. Q
358 783	185 397	91 921	80 715	303 232	2008 1. Q *
358 954	185 793	92 790	79 467	305 342	2. Q *
356 047	182 451	93 621	78 181	303 576	3. Q *
346 213	175 815	94 319	74 375	296 442	4. Q *
336 249	173 459	95 175	73 987	292 660	2009 1. Q *
327 277	174 019	95 512	65 149	285 332	2. Q *
331 617	174 491	96 737	65 265	286 678	3. Q *
332 025	175 023	96 919	63 674	287 610	4. Q *
331 994	178 175	97 379	61 911	289 228	2010 1. Q *
340 094	176 471	98 136	65 931	293 289	2. Q *
339 861	177 049	97 890	64 320	296 154	3. Q *

¹ Statistisk diskrepans er lig forskellen mellem sæsonkorrigeret BNP opgjort fra produktionssiden og efterspørgselsiden.

TRANSLATION - ¹ Statistical discrepancy is the difference between GDP calculated from the production side and the supply side respectively.

9: National final demand, total. 10: Private consumption expenditure. 11: Government consumption exp. 12: Gross fixed capital formation, ect. 13: Changes in stocks. 14: Taxes less subsidies on products. 15: Gross value added at basis prices.

Tabel 10.1 (fortsat) Forsyningbalance mv. Sæsonkorrigerede værdier

	Brutto- national- produkt	Import			Tilgang i alt	Eksport			
		I alt		Varer		I alt		Varer	Tjenester
		(3 + 4)	2			(7 + 8)	6		
	1	2	3	4	(1 + 2)	5	6	7	8
	prisindeks, pct. stigning i forhold til perioden før /price indices, percentage change from previous period								
2006	2,1	3,3	3,5	2,7	2,5	3,0	4,4	0,7	
2007	2,3	1,8	1,8	1,7	2,1	1,4	2,2	0,0	
2008 *	3,9	4,0	6,6	-0,7	3,9	5,4	7,1	2,9	
2009 *	0,4	-7,7	-9,0	-5,5	-2,3	-8,4	-6,1	-11,9	
1. kv. 2006	0,5	1,1	0,7	2,0	0,7	1,5	1,8	1,0	
2. kv.	0,7	-0,7	1,2	-4,6	0,2	-0,2	1,4	-2,8	
3. kv.	0,7	1,6	0,8	3,3	1,0	1,1	1,0	1,3	
4. kv.	-0,9	1,6	0,9	3,0	-0,1	-1,0	-1,2	-0,7	
1. kv. 2007	1,4	-0,9	-1,2	-0,4	0,6	0,0	-0,4	0,5	
2. kv.	0,6	0,5	0,7	0,1	0,6	1,5	1,5	1,3	
3. kv.	0,4	0,0	1,0	-1,8	0,2	-0,1	1,2	-2,2	
4. kv.	1,6	2,0	2,5	1,0	1,7	2,6	3,6	1,2	
1. kv. 2008 *	1,2	1,5	3,0	-1,2	1,3	2,3	2,8	1,3	
2. kv. *	0,8	1,5	2,0	0,6	1,0	1,7	2,1	1,0	
3. kv. *	1,0	0,8	1,1	0,4	0,9	1,1	0,9	1,6	
4. kv. *	0,0	-3,1	-4,4	-0,3	-1,1	-4,1	-6,4	-0,5	
1. kv. 2009 *	-1,1	-5,0	-4,6	-6,1	-2,3	-6,1	-3,6	-9,7	
2. kv. *	-0,1	-1,3	-2,4	0,5	-0,4	-1,1	1,1	-4,5	
3. kv. *	1,4	-1,5	-2,0	-0,5	0,5	1,0	1,8	-0,5	
4. kv. *	0,5	1,7	1,8	1,7	0,9	0,3	-1,0	2,6	
1. kv. 2010 *	1,8	1,9	2,7	0,6	1,8	4,3	2,8	7,1	
2. kv. *	0,4	3,0	2,1	4,7	1,2	4,2	1,1	9,6	
3. kv. *	0,2	0,9	-0,1	2,8	0,5	0,2	0,7	-0,4	
	realvækst i pct. i forhold til perioden før /real growth in percentage change from previous periode								
2006	3,4	13,4	11,4	17,5	6,5	9,0	4,3	17,8	
2007	1,6	4,3	2,9	7,0	2,5	2,8	-0,6	8,6	
2008 *	-1,1	2,7	0,1	7,7	0,1	2,8	-0,6	8,3	
2009 *	-5,2	-12,5	-14,9	-7,9	-7,7	-9,7	-10,3	-8,9	
1. kv. 2006	1,0	4,2	4,8	2,9	2,0	3,3	2,0	5,8	
2. kv.	2,5	3,8	1,1	9,8	2,9	1,9	-1,9	8,9	
3. kv.	-0,3	-0,6	-2,1	2,5	-0,4	0,1	-1,0	2,1	
4. kv.	-0,1	2,5	2,3	2,8	0,7	2,1	2,6	1,4	
1. kv. 2007	0,9	3,2	5,1	-0,6	1,7	1,5	1,5	1,5	
2. kv.	-0,8	-2,8	-4,3	0,4	-1,5	-2,8	-3,7	-1,3	
3. kv.	1,5	0,8	0,0	2,4	1,3	2,1	-0,4	6,2	
4. kv.	0,6	1,1	1,1	1,0	0,8	1,0	0,0	2,4	
1. kv. 2008 *	-1,5	2,3	1,5	3,7	-0,2	1,0	1,0	1,1	
2. kv. *	0,7	2,2	2,3	2,0	1,2	3,3	4,0	2,2	
3. kv. *	-0,9	-2,2	-2,8	-1,1	-1,4	-2,3	-3,8	-0,1	
4. kv. *	-2,6	-2,6	-5,8	3,2	-2,6	-2,2	-6,1	3,5	
1. kv. 2009 *	-1,6	-7,9	-7,4	-8,3	-3,7	-5,2	-3,5	-7,4	
2. kv. *	-2,4	-4,3	-5,9	-1,4	-3,0	-3,7	-2,9	-4,9	
3. kv. *	0,4	1,9	3,2	-0,4	0,9	0,1	1,2	-1,6	
4. kv. *	0,5	-1,0	-0,3	-2,4	0,0	-0,3	0,3	-1,1	
1. kv. 2010 *	0,7	-0,2	-1,3	1,9	0,4	1,2	1,6	0,4	
2. kv. *	1,3	4,5	7,9	-1,4	2,2	1,8	3,1	-0,4	
3. kv. *	1,0	-0,6	-0,2	-1,2	0,5	1,7	2,7	-0,1	

TRANSLATION - 1: Gross domestic product. 2-4: Imports. 2: Total. 3: Goods. 4: Services.

5: Supply of goods and services, total. 6-8: Exports. 6: Total. 7: Goods. 8: Services

Demand and supply. Seasonally adjusted values

Table 10.1 (cont.)

Indenlandsk endelig anvendelse i alt (10+...+13)	Privat forbrugs- udgift	Offentlig forbrugs- udgift	Faste brutto- investeringer mv.	Lager- forøgelse	Statistisk diskrepans ¹	Bruttoværdi tilvækst i basispriser	
9	10	11	12	13	14	15	
prisindeks, pct. stigning i forhold til perioden før /price indices, percentage change from previous period							
2,2	1,9	2,2	2,6	2,2	2006
2,5	1,2	2,7	3,9	2,4	2007
3,0	3,1	4,0	1,7	4,3	2008 *
1,1	1,3	3,5	-3,2	0,4	2009 *
0,3	-0,2	0,9	0,7	0,5	2006 1. Q
0,5	0,9	0,3	2,7	1,1	2. Q
0,9	0,9	0,4	-1,0	0,2	3. Q
0,4	-0,4	0,8	0,8	-0,9	4. Q
1,0	0,5	0,7	1,7	1,5	2007 1. Q
0,1	0,1	0,7	1,1	0,7	2. Q
0,5	0,2	0,9	1,5	0,5	3. Q
1,2	0,6	0,8	-0,4	1,6	4. Q
0,8	1,4	0,8	0,8	1,3	2008 1. Q *
0,6	0,7	1,2	-0,1	0,6	2. Q *
0,8	1,2	1,4	0,7	1,3	3. Q *
0,7	-0,1	0,9	-0,6	0,6	4. Q *
-0,3	0,2	0,5	-3,0	-1,7	2009 1. Q *
-0,1	0,0	1,2	1,0	-0,2	2. Q *
0,2	0,8	0,4	-1,8	1,7	3. Q *
1,2	0,2	0,9	0,3	0,8	4. Q *
0,7	1,2	0,8	-0,4	1,1	2010 1. Q *
-0,3	0,2	0,2	-1,7	0,9	2. Q *
0,5	1,3	0,4	1,9	0,4	3. Q *
realvækst i pct. i forhold til perioden før /real growth in percentage change from previous periode							
5,2	3,6	2,8	14,2	-0,3	...	3,2	2006
2,3	3,0	1,3	0,4	0,3	...	1,6	2007
-1,2	-0,6	1,6	-3,2	-0,6	...	-0,7	2008 *
-6,5	-4,5	3,1	-14,3	-2,0	...	-4,7	2009 *
1,3	2,1	0,9	2,6	-0,9	...	0,9	2006 1. Q
3,5	1,4	0,5	10,1	0,5	...	2,5	2. Q
-0,7	-2,1	0,8	0,7	0,3	...	-0,2	3. Q
0,0	2,1	0,1	-3,0	-0,8	...	-0,2	4. Q
1,8	1,1	0,5	3,5	1,1	...	0,8	2007 1. Q
-0,8	-0,1	-0,2	-4,9	-0,4	...	-0,8	2. Q
0,8	1,5	0,1	-2,1	0,4	...	1,6	3. Q
0,7	1,3	1,3	5,6	-0,9	...	0,6	4. Q
-0,9	-0,7	-0,7	-1,8	0,5	...	-1,4	2008 1. Q *
0,0	0,2	0,9	-1,5	-0,4	...	0,7	2. Q *
-0,8	-1,8	0,9	-1,6	-0,4	...	-0,6	3. Q *
-2,8	-3,6	0,7	-4,9	0,6	...	-2,3	4. Q *
-2,9	-1,3	0,9	-0,5	-1,9	...	-1,3	2009 1. Q *
-2,7	0,3	0,4	-11,9	-0,6	...	-2,5	2. Q *
1,3	0,3	1,3	0,2	-0,2	...	0,5	3. Q *
0,1	0,3	0,2	-2,4	1,1	...	0,3	4. Q *
0,0	1,8	0,5	-2,8	-0,2	...	0,6	2010 1. Q *
2,4	-1,0	0,8	6,5	1,4	...	1,4	2. Q *
-0,1	0,3	-0,3	-2,4	-0,4	...	1,0	3. Q *

¹ Statistisk diskrepans er lig forskellen mellem sæsonkorrigeret BNP opgjort fra produktionssiden og efterspørgselssiden. ² Lagerforøgelse bidrag til væksten i BNP

TRANSLATION - ¹ Statistical discrepancy is the difference between GDP calculated from the production side and the supply side respectively.

² Contribution to the growth rate in GDP from change in stock.

9: National final demand, total. 10: Private consumption expenditure. 11: Government consumption exp. 12: Gross fixed capital formation, ect. 13: Changes in stocks. 14: Taxes less subsidies on products. 15: Gross value added at basis prices

Tabel 10.2 Forsyningbalance mv.

	Brutto- national- produkt	Import			Tilgang i alt	Eksport		
		I alt	Varer	Tjenester		I alt	Varer	Tjenester
	1	2	3	4	5	6	7	8
løbende priser, mio. kr./current prices, mill. dkk.								
2006	1 631 659	797 745	530 919	266 826	2 429 404	849 602	538 977	310 625
2007	1 695 264	846 518	556 212	290 306	2 541 782	885 241	547 867	337 374
2008 *	1 740 843	903 826	593 560	310 265	2 644 668	958 976	582 952	376 024
2009 *	1 656 108	729 637	459 625	270 012	2 385 745	792 839	491 090	301 748
1. kv. 2006	387 115	188 237	129 378	58 860	575 353	200 479	133 103	67 376
2. kv.	414 754	197 324	132 992	64 331	612 078	210 659	132 952	77 708
3. kv.	408 783	198 764	128 826	69 938	607 548	216 858	132 306	84 551
4. kv.	421 006	213 420	139 723	73 697	634 426	221 606	140 616	80 990
1. kv. 2007	406 037	207 954	139 333	68 622	613 991	211 170	135 273	75 897
2. kv.	421 158	207 926	135 459	72 467	629 083	215 729	133 319	82 410
3. kv.	421 682	209 192	135 165	74 027	630 875	224 438	134 338	90 100
4. kv.	446 387	221 446	146 256	75 190	667 833	233 903	144 936	88 967
1. kv. 2008 *	420 277	219 837	146 975	72 862	640 114	226 962	143 284	83 679
2. kv. *	442 621	232 665	154 161	78 504	675 286	247 135	153 673	93 462
3. kv. *	437 588	229 342	150 806	78 537	666 931	249 840	149 602	100 238
4. kv. *	440 357	221 981	141 618	80 363	662 338	235 039	136 393	98 646
1. kv. 2009 *	405 231	185 446	119 488	65 958	590 676	196 036	120 332	75 704
2. kv. *	409 286	179 043	110 335	68 708	588 329	194 095	119 623	74 471
3. kv. *	412 332	179 949	111 799	68 150	592 281	200 742	123 836	76 905
4. kv. *	429 260	185 199	118 003	67 196	614 460	201 967	127 299	74 668
1. kv. 2010 *	416 853	179 617	113 657	65 960	596 470	198 962	125 686	73 276
2. kv. *	438 264	197 922	126 370	71 553	636 186	219 618	133 209	86 409
3. kv. *	439 019	199 242	126 624	72 617	638 261	229 374	138 838	90 536
2000-priser, kædede værdier ¹ , mio. kr./2000-prices, chained values ¹ , mill. dkk.								
2006	1 423 985	766 202	509 993	255 675	2 179 267	775 169	488 462	286 066
2007	1 446 530	799 056	524 979	273 503	2 233 125	796 656	485 604	310 657
2008 *	1 430 309	820 574	525 483	294 477	2 236 452	818 661	482 486	336 413
2009 *	1 355 795	718 062	447 232	271 201	2 064 275	738 924	432 963	306 381
1. kv. 2006	340 359	183 108	127 465	55 571	520 859	184 197	122 886	61 291
2. kv.	361 622	192 095	127 566	64 392	551 125	194 108	120 224	73 682
3. kv.	353 664	189 688	122 687	66 833	540 684	194 478	117 562	76 657
4. kv.	368 340	201 310	132 274	68 879	566 599	202 387	127 789	74 436
1. kv. 2007	350 903	199 255	134 983	64 139	546 778	194 334	123 901	70 249
2. kv.	360 176	197 106	128 730	68 233	554 302	195 928	119 599	76 230
3. kv.	359 235	197 258	126 852	70 257	553 477	201 613	118 882	82 696
4. kv.	376 216	205 436	134 413	70 874	578 569	204 780	123 222	81 483
1. kv. 2008 *	350 561	201 730	132 534	69 051	548 712	196 337	119 761	76 476
2. kv. *	364 046	209 890	134 999	74 734	570 191	210 188	125 117	85 084
3. kv. *	355 608	204 243	129 892	74 196	556 247	208 123	120 880	87 373
4. kv. *	360 094	204 712	128 058	76 495	561 303	204 012	116 728	87 479
1. kv. 2009 *	335 768	180 705	114 535	66 120	513 903	183 272	108 189	75 122
2. kv. *	337 100	176 316	107 576	68 992	511 185	183 141	105 919	77 438
3. kv. *	334 701	178 944	110 238	68 887	511 165	186 347	108 059	78 485
4. kv. *	348 227	182 097	114 883	67 202	528 022	186 165	110 796	75 335
1. kv. 2010 *	333 266	173 699	109 082	64 678	504 948	178 284	107 961	69 894
2. kv. *	346 288	185 197	117 903	67 307	528 821	188 023	112 686	75 063
3. kv. *	345 886	183 800	117 129	66 680	527 167	194 675	117 018	77 320

¹ Kædede værdier er ikke additive. Summen af komponenterne er således ikke lig med den viste total. Størrelsen af differensen imellem de to kan ikke betragtes som indikator for resultaternes pålidelighed. Se i øvrigt afsnit 1.6.

TRANSLATION - ¹ Chained values do not show additivity. The sum of the components will thus not be equal to the shown totals. The magnitude of the difference is not an indicator of the reliability of the results. 1: Gross domestic product. 2-4: Imports. 2: Total 3: Goods. 4: Services. 5: Supply of goods and services, total. 6-8: Exports. 6: Total. 7: Goods. 8: Services

Demand and supply

Table 10.2

Indenlandsk endelig anvendelse i alt (10+...+13) 9	Privat forbrugs- udgift 10	Offentlig forbrugs- udgift 11	Faste brutto- investeringer mv. 12	Lager- forøgelse 13	Produkt- skatter minus produkt- subsidier 14	Bruttoværdi tilvækst i basispriser (1 - 14) 15	
løbende priser, mio. kr./current prices, mill. dkk.							
1 579 802	786 583	422 604	356 029	14 585	252 210	1 379 449	2006
1 656 541	820 408	439 979	371 376	24 778	259 608	1 435 655	2007
1 685 692	840 290	464 773	365 473	15 156	254 412	1 486 431	2008 *
1 592 906	813 585	496 302	303 368	-20 349	232 722	1 423 386	2009 *
374 874	190 787	102 448	77 464	4 175	60 831	326 285	2006 1. Q
401 419	198 715	105 224	93 237	4 243	63 592	351 162	2. Q
390 690	190 486	105 542	89 352	5 309	62 146	346 637	3. Q
412 820	206 594	109 390	95 977	858	65 641	355 366	4. Q
402 822	198 126	106 813	89 287	8 596	63 770	342 267	2007 1. Q
413 354	204 061	109 049	92 835	7 409	65 104	356 054	2. Q
406 436	200 029	109 412	88 658	8 338	62 567	359 115	3. Q
433 930	218 193	114 705	100 596	435	68 167	378 220	4. Q
413 152	206 998	110 833	88 929	6 392	63 772	356 505	2008 1. Q *
428 151	215 043	114 963	94 746	3 398	67 421	375 200	2. Q *
417 091	206 328	116 942	90 134	3 688	62 069	375 519	3. Q *
427 299	211 921	122 036	91 664	1 678	61 149	379 208	4. Q *
394 640	198 155	119 317	79 733	-2 566	57 651	347 579	2009 1. Q *
394 234	202 855	123 247	75 668	-7 536	58 887	350 399	2. Q *
391 540	199 681	124 529	72 188	-4 858	56 230	356 102	3. Q *
412 493	212 893	129 210	75 779	-5 389	59 954	369 306	4. Q *
397 508	209 009	126 187	65 833	-3 522	61 455	355 397	2010 1. Q *
416 568	210 462	129 691	74 122	2 294	61 824	376 439	2. Q *
408 887	208 034	128 793	70 690	1 370	59 284	379 734	3. Q *
2000-priser, kædede værdier ¹ , mio. kr./2000-prices, chained values ¹ , mill. dkk.							
1 405 472	712 466	361 869	322 005	...	225 985	1 198 380	2006
1 437 936	734 032	366 724	323 199	...	229 479	1 217 435	2007
1 419 997	729 457	372 651	312 738	...	221 893	1 208 592	2008 *
1 327 167	696 992	384 344	268 076	...	203 199	1 152 280	2009 *
336 956	174 398	88 695	70 964	...	54 534	285 931	2006 1. Q
357 303	179 955	90 022	84 707	...	57 193	304 520	2. Q
346 617	171 866	90 119	80 432	...	54 971	298 755	3. Q
364 596	186 246	93 033	85 901	...	59 287	309 175	4. Q
352 785	178 047	90 473	78 675	...	56 252	294 762	2007 1. Q
358 693	182 250	90 927	81 527	...	57 002	303 266	2. Q
352 331	179 437	90 570	76 131	...	55 748	303 545	3. Q
374 128	194 298	94 754	86 866	...	60 477	315 863	4. Q
352 756	181 703	90 873	76 460	...	55 399	295 247	2008 1. Q *
360 617	186 678	92 442	81 093	...	56 986	307 125	2. Q *
348 832	178 172	92 803	76 634	...	53 836	301 761	3. Q *
357 793	182 903	96 533	78 550	...	55 672	304 459	4. Q *
331 074	170 725	94 045	70 167	...	50 233	285 450	2009 1. Q *
328 496	173 799	95 179	66 389	...	50 332	286 676	2. Q *
325 312	170 796	95 909	64 327	...	49 032	285 514	3. Q *
342 284	181 672	99 212	67 194	...	53 601	294 640	4. Q *
326 847	175 739	96 169	58 669	...	50 583	282 651	2010 1. Q *
341 128	176 134	97 856	67 215	...	51 868	294 337	2. Q *
333 589	173 161	97 043	63 056	...	51 092	294 658	3. Q *

TRANSLATION - 9: National final demand, total (10+...+13). 10: Private consumption expenditure. 11: Government consumption exp.

12: Gross fixed capital formation, ect. 13: Changes in stocks. 14: Taxes less subsidies on products. 15: Gross value added at basis prices.

Tabel 10.2 (fortsat) Forsyningbalance mv.

	Brutto- national- produkt	Import			Tilgang i alt	Eksport			
		I alt		Varer		I alt		Varer	Tjenester
		(3 + 4)	2			(7 + 8)	6		
	1	2	3	4	5	6	7	8	
prisindeks, årlig stigning i pct./price indices, percentage annual increase									
2006	2,1	3,3	3,5	2,7	2,5	3,0	4,4	0,7	
2007	2,3	1,8	1,8	1,7	2,1	1,4	2,2	0,0	
2008 *	3,9	4,0	6,6	-0,7	3,9	5,4	7,1	2,9	
2009 *	0,4	-7,7	-9,0	-5,5	-2,3	-8,4	-6,1	-11,9	
1. kv. 2006	2,6	3,8	2,2	7,1	2,9	4,4	4,5	4,2	
2. kv.	2,6	3,5	4,3	2,1	2,9	3,3	5,6	-0,3	
3. kv.	2,3	2,6	4,1	-0,1	2,4	3,3	5,2	0,6	
4. kv.	1,1	3,3	3,7	2,5	1,8	1,2	2,6	-1,1	
1. kv. 2007	1,7	1,5	1,7	1,0	1,7	-0,2	0,8	-1,7	
2. kv.	2,0	2,7	0,9	6,3	2,2	1,5	0,8	2,5	
3. kv.	1,6	1,2	1,5	0,7	1,4	-0,2	0,4	-1,2	
4. kv.	3,8	1,7	3,0	-0,8	3,1	4,3	6,9	0,3	
1. kv. 2008 *	3,6	4,4	7,4	-1,4	3,9	6,4	9,6	1,3	
2. kv. *	4,0	5,1	8,5	-1,1	4,4	6,8	10,2	1,6	
3. kv. *	4,8	5,9	9,0	0,5	5,2	7,8	9,5	5,3	
4. kv. *	3,1	0,6	1,6	-1,0	2,2	0,9	-0,7	3,3	
1. kv. 2009 *	0,7	-5,8	-5,9	-5,5	-1,5	-7,5	-7,0	-7,9	
2. kv. *	-0,1	-8,4	-10,2	-5,2	-2,8	-9,9	-8,0	-12,5	
3. kv. *	0,1	-10,4	-12,6	-6,5	-3,4	-10,3	-7,4	-14,6	
4. kv. *	0,8	-6,2	-7,1	-4,8	-1,4	-5,8	-1,7	-12,1	
1. kv. 2010 *	3,6	0,8	-0,1	2,2	2,8	4,3	4,7	4,0	
2. kv. *	4,2	5,2	4,5	6,7	4,5	10,2	4,7	19,7	
3. kv. *	3,0	7,8	6,6	10,1	4,5	9,4	3,5	19,5	
årlig realvækst i pct./percentage annual real growth									
2006	3,4	13,4	11,4	17,5	6,5	9,0	4,3	17,8	
2007	1,6	4,3	2,9	7,0	2,5	2,8	-0,6	8,6	
2008 *	-1,1	2,7	0,1	7,7	0,1	2,8	-0,6	8,3	
2009 *	-5,2	-12,5	-14,9	-7,9	-7,7	-9,7	-10,3	-8,9	
1. kv. 2006	4,2	19,1	24,1	9,2	8,6	14,7	14,6	14,9	
2. kv.	3,2	13,1	10,0	19,9	6,2	7,5	1,9	18,0	
3. kv.	3,5	11,6	7,3	20,5	6,0	6,5	-0,4	18,9	
4. kv.	2,8	10,5	6,2	19,7	5,2	7,8	2,1	19,0	
1. kv. 2007	3,1	8,8	5,9	15,4	5,0	5,5	0,8	14,6	
2. kv.	-0,4	2,6	0,9	6,0	0,6	0,9	-0,5	3,5	
3. kv.	1,6	4,0	3,4	5,1	2,4	3,7	1,1	7,9	
4. kv.	2,1	2,0	1,6	2,9	2,1	1,2	-3,6	9,5	
1. kv. 2008 *	-0,1	1,2	-1,8	7,7	0,4	1,0	-3,3	8,9	
2. kv. *	1,1	6,5	4,9	9,5	2,9	7,3	4,6	11,6	
3. kv. *	-1,0	3,5	2,4	5,6	0,5	3,2	1,7	5,7	
4. kv. *	-4,3	-0,4	-4,7	7,9	-3,0	-0,4	-5,3	7,4	
1. kv. 2009 *	-4,2	-10,4	-13,6	-4,2	-6,3	-6,7	-9,7	-1,8	
2. kv. *	-7,4	-16,0	-20,3	-7,7	-10,3	-12,9	-15,3	-9,0	
3. kv. *	-5,9	-12,4	-15,1	-7,2	-8,1	-10,5	-10,6	-10,2	
4. kv. *	-3,3	-11,0	-10,3	-12,1	-5,9	-8,7	-5,1	-13,9	
1. kv. 2010 *	-0,7	-3,9	-4,8	-2,2	-1,7	-2,7	-0,2	-7,0	
2. kv. *	2,7	5,0	9,6	-2,4	3,4	2,7	6,4	-3,1	
3. kv. *	3,3	2,7	6,3	-3,2	3,1	4,5	8,3	-1,5	

TRANSLATION - 1: Gross domestic product. 2-4: Imports. 2: Total 3: Goods. 4: Services.

5: Supply of goods and services, total. 6-8: Exports. 6: Total. 7: Goods. 8: Services

Demand and supply

Table 10.2 (cont.)

Indenlandsk endelig anvendelse i alt (10+...+13) 9	Privat forbrugs- udgift 10	Offentlig forbrugs- udgift 11	Faste brutto- investeringer mv. 12	Lager- forøgelse ¹ 13	Produkt- skatter minus produkt- subsidier 14	Bruttoværdi tilvækst i basispriser (1 - 14) 15	
----- prisindeks, årlig stigning i pct./price indices, percentage annual increase -----							
2,2	1,9	2,2	2,6	...	2,0	2,2	2006
2,5	1,2	2,7	3,9	...	1,4	2,4	2007
3,0	3,1	4,0	1,7	...	1,3	4,3	2008 *
1,1	1,3	3,5	-3,2	...	-0,1	0,4	2009 *
2,1	1,6	2,1	2,1	...	3,2	2,5	2006 1. Q
2,6	2,2	2,1	2,2	...	0,8	3,0	2. Q
2,0	2,8	2,0	2,4	...	3,3	2,2	3. Q
2,1	1,3	2,5	3,5	...	0,9	1,1	4. Q
2,6	1,7	2,2	4,0	...	1,6	1,8	2007 1. Q
2,6	1,4	2,6	3,5	...	2,7	1,8	2. Q
2,3	0,6	3,1	4,8	...	-0,7	2,0	3. Q
2,4	1,2	3,0	3,6	...	1,8	4,2	4. Q
2,6	2,4	3,3	2,5	...	1,5	4,0	2008 1. Q *
3,0	2,9	3,7	2,6	...	3,6	4,1	2. Q *
3,7	3,9	4,3	1,0	...	2,7	5,2	3. Q *
3,0	3,2	4,4	0,8	...	-2,6	4,0	4. Q *
1,8	1,9	4,0	-2,3	...	-0,3	0,8	2009 1. Q *
1,1	1,3	4,1	-2,4	...	-1,1	0,1	2. Q *
0,7	1,0	3,0	-4,6	...	-0,5	0,2	3. Q *
0,9	1,1	3,0	-3,4	...	1,8	0,6	4. Q *
2,0	2,5	3,4	-1,3	...	5,9	3,3	2010 1. Q *
1,8	2,4	2,3	-3,2	...	1,9	4,6	2. Q *
1,8	2,8	2,2	-0,1	...	1,2	3,3	3. Q *
----- årlig realvækst i pct./percentage annual real growth -----							
5,2	3,6	2,8	14,2	-0,3	4,6	3,2	2006
2,3	3,0	1,3	0,4	0,3	1,5	1,6	2007
-1,2	-0,6	1,6	-3,2	-0,6	-3,3	-0,7	2008 *
-6,5	-4,5	3,1	-14,3	-2,0	-8,4	-4,7	2009 *
5,7	5,8	3,0	13,4	-0,5	7,2	3,6	2006 1. Q
5,5	4,1	2,6	16,3	-0,3	4,6	2,9	2. Q
5,7	1,3	3,0	16,7	0,3	3,7	3,5	3. Q
3,9	3,0	2,4	10,6	-0,7	3,2	2,7	4. Q
4,7	2,1	2,0	10,9	0,8	3,2	3,1	2007 1. Q
0,4	1,3	1,0	-3,8	0,3	-0,3	-0,4	2. Q
1,6	4,4	0,5	-5,3	0,7	1,4	1,6	3. Q
2,6	4,3	1,8	1,1	-0,4	2,0	2,2	4. Q
-0,0	2,1	0,4	-2,8	-0,6	-1,5	0,2	2008 1. Q *
0,5	2,4	1,7	-0,5	-1,1	-0,0	1,3	2. Q *
-1,0	-0,7	2,5	0,7	-1,2	-3,4	-0,6	3. Q *
-4,4	-5,9	1,9	-9,6	0,3	-7,9	-3,6	4. Q *
-6,1	-6,0	3,5	-8,2	-2,2	-9,3	-3,3	2009 1. Q *
-8,9	-6,9	3,0	-18,1	-2,2	-11,7	-6,7	2. Q *
-6,7	-4,1	3,3	-16,1	-2,1	-8,9	-5,4	3. Q *
-4,3	-0,7	2,8	-14,5	-1,6	-3,7	-3,2	4. Q *
-1,3	2,9	2,3	-16,4	-0,2	0,7	-1,0	2010 1. Q *
3,8	1,3	2,8	1,2	2,2	3,1	2,7	2. Q *
2,5	1,4	1,2	-2,0	1,6	4,2	3,2	3. Q *

¹ Lagerforøgelse bidrag til væksten i BNP

TRANSLATION - 2 Contribution to the growth rate in GDP from change in stock.

10: Private consumption expenditure. 11: Government consumption exp. 12: Gross fixed capital formation, ect. 13: Changes in stocks. 14: Taxes less subsidies on products. 15: Gross value added at basis prices.

Tabel 10.3 Konto 1 - 2.1.1: Produktion, indkomstdannelse

	Produktion	Produkt-skatte minus produkt-subsidier	Tilgang fra Danmark i alt (1+2)	Forbrug i produktionen	Brutto-national-produkt (3-4)	Forbrug af fast real kapital	Netto national-produkt (5-6)
	1	2	3	4	5	6	7
løbende priser, mio. kr./current prices, mill. dkk.							
2006	2 876 057	252 210	3 128 267	1 496 607	1 631 659	257 177	1 374 482
2007	3 053 601	259 608	3 313 209	1 617 946	1 695 264	272 541	1 422 723
2008 *	3 183 116	254 412	3 437 528	1 696 685	1 740 843	286 162	1 454 681
2009 *	2 918 535	232 722	3 151 258	1 495 150	1 656 108	283 638	1 372 470
1. kv. 2006	675 017	60 831	735 848	348 732	387 115	62 322	324 794
2. kv.	724 991	63 592	788 584	373 829	414 754	64 075	350 679
3. kv.	720 314	62 146	782 460	373 677	408 783	65 342	343 442
4. kv.	755 734	65 641	821 375	400 369	421 006	65 438	355 568
1. kv. 2007	732 334	63 770	796 104	390 067	406 037	66 820	339 217
2. kv.	757 487	65 104	822 591	401 433	421 158	67 405	353 753
3. kv.	759 170	62 567	821 737	400 055	421 682	69 459	352 223
4. kv.	804 611	68 167	872 778	426 391	446 387	68 857	377 530
1. kv. 2008 *	770 652	63 772	834 424	414 147	420 277	69 942	350 335
2. kv. *	814 115	67 421	881 536	438 915	442 621	71 210	371 411
3. kv. *	797 714	62 069	859 783	422 195	437 588	72 805	364 783
4. kv. *	800 636	61 149	861 785	421 428	440 357	72 206	368 152
1. kv. 2009 *	720 113	57 651	777 764	372 533	405 231	72 121	333 110
2. kv. *	721 666	58 887	780 553	371 268	409 286	71 349	337 936
3. kv. *	721 505	56 230	777 734	365 403	412 332	70 929	341 403
4. kv. *	755 252	59 954	815 207	385 946	429 260	69 240	360 021
1. kv. 2010 *	723 572	61 455	785 027	368 175	416 853	68 733	348 120
2. kv. *	774 572	61 824	836 396	398 132	438 264	68 585	369 679
3. kv. *	772 164	59 284	831 448	392 430	439 019	69 463	369 556
2000-priser, kædede værdier ¹ , mio. kr./2000-prices, chained values ¹ , mill. dkk.							
2006	2 553 798	225 985	2 779 960	1 359 650	1 423 985	239 155	1 184 877
2007	2 639 403	229 479	2 869 098	1 427 308	1 446 530	246 894	1 199 974
2008 *	2 627 134	221 893	2 849 375	1 423 986	1 430 309	256 573	1 174 928
2009 *	2 442 335	203 199	2 646 011	1 294 192	1 355 795	257 962	1 100 427
1. kv. 2006	604 220	54 534	658 795	319 152	340 359	58 771	281 707
2. kv.	646 797	57 193	704 035	343 291	361 622	59 554	302 001
3. kv.	636 398	54 971	691 415	338 691	353 664	60 114	293 610
4. kv.	666 383	59 287	725 716	358 516	368 340	60 717	307 559
1. kv. 2007	642 373	56 252	698 675	348 981	350 903	60 897	290 162
2. kv.	658 079	57 002	715 136	356 157	360 176	61 423	298 833
3. kv.	654 458	55 748	710 269	352 161	359 235	61 882	297 478
4. kv.	684 493	60 477	745 018	370 009	376 216	62 692	313 501
1. kv. 2008 *	643 867	55 399	699 331	349 993	350 561	63 509	287 387
2. kv. *	670 899	56 986	727 968	365 225	364 046	64 082	300 183
3. kv. *	649 748	53 836	703 691	349 218	355 608	64 384	291 561
4. kv. *	662 620	55 672	718 386	359 550	360 094	64 598	295 797
1. kv. 2009 *	609 042	50 233	659 416	324 685	335 768	64 628	271 856
2. kv. *	606 855	50 332	657 313	321 195	337 100	64 485	273 294
3. kv. *	600 896	49 032	650 093	316 335	334 701	64 374	271 036
4. kv. *	625 542	53 601	679 188	331 977	348 227	64 476	284 241
1. kv. 2010 *	592 711	50 583	643 362	310 855	333 266	64 378	269 640
2. kv. *	623 488	51 868	675 478	330 194	346 288	64 466	282 316
3. kv. *	618 895	51 092	670 123	325 100	345 886	64 458	281 929

¹ Kædede værdier er ikke additive. Summen af komponenterne er således ikke lig med den viste total. Størrelsen af differensen imellem de to kan ikke betragtes som indikator for resultaternes pålidelighed. Se i øvrigt afsnit 1.6.

TRANSLATION - ¹ Chained values do not show additivity. The sum of the components will thus not be equal to the shown totals. The magnitude of the difference is not an indicator of the reliability of the results. 1: Output. 2: Taxes less subsidies on products. 3: Resources from Denmark, total. 4: Intermediate consumption 5: Gross domestic product, GDP. 6: Consumption of fixed capital. 7: Net domestic product, NDP.

Account 1 – 2.1.1.: Production and generation of income

Table 10.3

Bruttonationalprodukt	Produkt-skatte minus produkt-subsidier	Bruttoværditilvækst (8÷9)	Andre produktions-skatte minus subsidier	Bruttofaktorindkomst (10÷11)	Aflønning af ansatte (indenlandske producenters udgifter)	Bruttooverskud af produktionen og blandet indkomst (12÷13)	
8	9	10	11	12	13	14	
løbende priser, mio. kr./current prices, mill. dkk.							
1 631 659	252 210	1 379 449	-1 826	1 381 275	871 274	510 002	2006
1 695 264	259 608	1 435 655	-1 104	1 436 759	929 268	507 491	2007
1 740 843	254 412	1 486 431	1 618	1 484 813	982 203	502 611	2008 *
1 656 108	232 722	1 423 386	-2 834	1 426 220	972 614	453 606	2009 *
387 115	60 831	326 285	-499	326 784	204 654	122 130	2006 1. Q
414 754	63 592	351 162	-317	351 479	225 573	125 905	2. Q
408 783	62 146	346 637	-647	347 284	210 867	136 418	3. Q
421 006	65 641	355 366	-363	355 728	230 179	125 549	4. Q
406 037	63 770	342 267	-71	342 339	219 449	122 890	2007 1. Q
421 158	65 104	356 054	-3	356 057	239 523	116 534	2. Q
421 682	62 567	359 115	-337	359 452	225 904	133 548	3. Q
446 387	68 167	378 220	-692	378 911	244 393	134 519	4. Q
420 277	63 772	356 505	517	355 987	233 644	122 343	2008 1. Q *
442 621	67 421	375 200	460	374 740	252 053	122 687	2. Q *
437 588	62 069	375 519	144	375 375	239 924	135 451	3. Q *
440 357	61 149	379 208	496	378 712	256 582	122 129	4. Q *
405 231	57 651	347 579	-433	348 013	237 428	110 585	2009 1. Q *
409 286	58 887	350 399	-385	350 783	253 428	97 355	2. Q *
412 332	56 230	356 102	-1 162	357 265	236 875	120 390	3. Q *
429 260	59 954	369 306	-853	370 159	244 883	125 276	4. Q *
416 853	61 455	355 397	-1 141	356 538	235 621	120 917	2010 1. Q *
438 264	61 824	376 439	-1 043	377 482	254 275	123 207	2. Q *
439 019	59 284	379 734	-1 296	381 031	239 231	141 799	3. Q *
2000-priser, kædede værdier ¹ , mio. kr./2000-prices, chained values ¹ , mill. dkk.							
1 423 985	225 985	1 198 380	2006
1 446 530	229 479	1 217 435	2007
1 430 309	221 893	1 208 592	2008 *
1 355 795	203 199	1 152 280	2009 *
340 359	54 534	285 931	2006 1. Q
361 622	57 193	304 520	2. Q
353 664	54 971	298 755	3. Q
368 340	59 287	309 175	4. Q
350 903	56 252	294 762	2007 1. Q
360 176	57 002	303 266	2. Q
359 235	55 748	303 545	3. Q
376 216	60 477	315 863	4. Q
350 561	55 399	295 247	2008 1. Q *
364 046	56 986	307 125	2. Q *
355 608	53 836	301 761	3. Q *
360 094	55 672	304 459	4. Q *
335 768	50 233	285 450	2009 1. Q *
337 100	50 332	286 676	2. Q *
334 701	49 032	285 514	3. Q *
348 227	53 601	294 640	4. Q *
333 266	50 583	282 651	2010 1. Q *
346 288	51 868	294 337	2. Q *
345 886	51 092	294 658	3. Q *

TRANSLATION - 8: Gross domestic product, GDP. 9: Taxes less subsidies on products. 10: Gross value added. 11: Other taxes less subsidies on production.

12: Gross domestic product of factor cost. 13: Compensation of employees (payable by res. prod.) 14: Gross operating surplus and mixed income.

Tabel 10.3 Konto 1 - 2.1.1: Produktion, indkomstdannelse

	Produktion	Produkt- skatter minus produkt- subsidier	Tilgang fra Danmark i alt (1+2)	Forbrug i produktionen	Brutto- national- produkt (3-4)	Forbrug af fast real kapital	Netto national- produkt (5-6)
	1	2	3	4	5	6	7
———— prisindeks, årlig stigning i pct./price indices, percentage annual increase ————							
2006	2,8	2,0	2,7	3,3	2,1	1,6	2,2
2007	2,7	1,4	2,6	3,0	2,3	2,7	2,2
2008 *	4,7	1,3	4,5	5,1	3,9	1,0	4,4
2009 *	-1,4	-0,1	-1,3	-3,0	0,4	-1,4	0,7
1. kv. 2006	3,1	3,2	3,1	3,6	2,6	1,0	2,8
2. kv.	3,1	0,8	2,9	3,2	2,6	1,6	2,8
3. kv.	2,2	3,3	2,3	2,2	2,3	1,9	2,4
4. kv.	2,7	0,9	2,6	4,3	1,1	1,7	0,9
1. kv. 2007	2,0	1,6	2,0	2,3	1,7	3,5	1,4
2. kv.	2,7	2,7	2,7	3,5	2,0	2,0	1,9
3. kv.	2,5	-0,7	2,2	3,0	1,6	3,3	1,2
4. kv.	3,7	1,8	3,5	3,2	3,8	1,9	4,2
1. kv. 2008 *	5,0	1,5	4,7	5,9	3,6	0,4	4,3
2. kv. *	5,4	3,6	5,3	6,6	4,0	1,3	4,5
3. kv. *	5,8	2,7	5,6	6,4	4,8	0,7	5,7
4. kv. *	2,8	-2,6	2,4	1,7	3,1	1,8	3,4
1. kv. 2009 *	-1,2	-0,3	-1,1	-3,0	0,7	1,3	0,5
2. kv. *	-2,0	-1,1	-1,9	-3,8	-0,1	-0,4	-0,1
3. kv. *	-2,2	-0,5	-2,1	-4,5	0,1	-2,6	0,7
4. kv. *	-0,1	1,8	0,1	-0,8	0,8	-3,9	1,8
1. kv. 2010 *	3,2	5,9	3,5	3,2	3,6	-4,3	5,4
2. kv. *	4,5	1,9	4,3	4,3	4,2	-3,8	5,9
3. kv. *	3,9	1,2	3,7	4,5	3,0	-2,2	4,1
———— årlig realvækst i pct./percentage annual real growth ————							
2006	5,3	4,6	5,2	7,3	3,4	3,1	3,4
2007	3,4	1,5	3,2	5,0	1,6	3,2	1,3
2008 *	-0,5	-3,3	-0,7	-0,2	-1,1	3,9	-2,1
2009 *	-7,0	-8,4	-7,1	-9,1	-5,2	0,5	-6,3
1. kv. 2006	7,5	7,2	7,5	11,5	4,2	2,0	4,6
2. kv.	4,6	4,6	4,6	6,3	3,2	2,8	3,2
3. kv.	5,2	3,7	5,1	6,9	3,5	3,6	3,5
4. kv.	4,0	3,2	4,0	5,3	2,8	4,1	2,5
1. kv. 2007	6,3	3,2	6,1	9,3	3,1	3,6	3,0
2. kv.	1,7	-0,3	1,6	3,7	-0,4	3,1	-1,0
3. kv.	2,8	1,4	2,7	4,0	1,6	2,9	1,3
4. kv.	2,7	2,0	2,7	3,2	2,1	3,3	1,9
1. kv. 2008 *	0,2	-1,5	0,1	0,3	-0,1	4,3	-1,0
2. kv. *	1,9	-0,0	1,8	2,5	1,1	4,3	0,5
3. kv. *	-0,7	-3,4	-0,9	-0,8	-1,0	4,0	-2,0
4. kv. *	-3,2	-7,9	-3,6	-2,8	-4,3	3,0	-5,6
1. kv. 2009 *	-5,4	-9,3	-5,7	-7,2	-4,2	1,8	-5,4
2. kv. *	-9,5	-11,7	-9,7	-12,1	-7,4	0,6	-9,0
3. kv. *	-7,5	-8,9	-7,6	-9,4	-5,9	-0,0	-7,0
4. kv. *	-5,6	-3,7	-5,5	-7,7	-3,3	-0,2	-3,9
1. kv. 2010 *	-2,7	0,7	-2,4	-4,3	-0,7	-0,4	-0,8
2. kv. *	2,7	3,1	2,8	2,8	2,7	-0,0	3,3
3. kv. *	3,0	4,2	3,1	2,8	3,3	0,1	4,0

¹ Kædede værdier er ikke additive. Summen af komponenterne er således ikke lig med den viste total. Størrelsen af differensen imellem de to kan ikke betragtes som indikator for resultaternes pålidelighed. Se i øvrigt afsnit 1.6.

TRANSLATION - ¹ Chained values do not show additivity. The sum of the components will thus not be equal to the shown totals. The magnitude of the difference is not an indicator of the reliability of the results. 1: Output. 2: Taxes less subsidies on products. 3: Resources from Denmark, total. 4: Intermediate consumption 5: Gross domestic product, GDP. 6: Consumption of fixed capital. 7: Net domestic product, NDP.

Account 1 – 2.1.1.: Production and generation of income

Table 10.3

Bruttonationalprodukt	Produkt-skatte minus produkt-subsidier	Bruttoværditilvækst (8÷9)	Andre produktions-skatte minus subsidier	Bruttofaktorindkomst (10÷11)	Aflønning af ansatte (indenlandske producenters udgifter)	Bruttooverskud af produktionen og blandet indkomst (12÷13)	
8	9	10	11	12	13	14	
— prisindeks, årlig stigning i pct./price indices, percentage annual increase —							
2,1	2,0	2,2	2006
2,3	1,4	2,4	2007
3,9	1,3	4,3	2008 *
0,4	-0,1	0,4	2009 *
2,6	3,2	2,5	2006 1. Q
2,6	0,8	3,0	2. Q
2,3	3,3	2,2	3. Q
1,1	0,9	1,1	4. Q
1,7	1,6	1,8	2007 1. Q
2,0	2,7	1,8	2. Q
1,6	-0,7	2,0	3. Q
3,8	1,8	4,2	4. Q
3,6	1,5	4,0	2008 1. Q *
4,0	3,6	4,1	2. Q *
4,8	2,7	5,2	3. Q *
3,1	-2,6	4,0	4. Q *
0,7	-0,3	0,8	2009 1. Q *
-0,1	-1,1	0,1	2. Q *
0,1	-0,5	0,2	3. Q *
0,8	1,8	0,6	4. Q *
3,6	5,9	3,3	2010 1. Q *
4,2	1,9	4,6	2. Q *
3,0	1,2	3,3	3. Q *
— årlig realvækst i pct./percentage annual real growth —							
3,4	4,6	3,2	2006
1,6	1,5	1,6	2007
-1,1	-3,3	-0,7	2008 *
-5,2	-8,4	-4,7	2009 *
4,2	7,2	3,6	2006 1. Q
3,2	4,6	2,9	2. Q
3,5	3,7	3,5	3. Q
2,8	3,2	2,7	4. Q
3,1	3,2	3,1	2007 1. Q
-0,4	-0,3	-0,4	2. Q
1,6	1,4	1,6	3. Q
2,1	2,0	2,2	4. Q
-0,1	-1,5	0,2	2008 1. Q *
1,1	-0,0	1,3	2. Q *
-1,0	-3,4	-0,6	3. Q *
-4,3	-7,9	-3,6	4. Q *
-4,2	-9,3	-3,3	2009 1. Q *
-7,4	-11,7	-6,7	2. Q *
-5,9	-8,9	-5,4	3. Q *
-3,3	-3,7	-3,2	4. Q *
-0,7	0,7	-1,0	2010 1. Q *
2,7	3,1	2,7	2. Q *
3,3	4,2	3,2	3. Q *

TRANSLATION - 8: Gross domestic product, GDP. 9: Taxes less subsidies on products. 10: Gross value added. 11: Other taxes less subsidies on production.

12: Gross domestic product of factor cost. 13: Compensation of employees (payable by res. prod.) 14: Gross operating surplus and mixed income.

Table 10.4 Konto 2.1.2 - 2.2: Fordeling af primær - og sekundær indkomst

	Bruttoover- skud af produktionen og blandet indkomst	Aflønning af ansatte, fra indland	Aflønning af ansatte, fra udland	Produktions- og import- skatter	Subsidier	Formue- indkomst fra udlandet	Formue- indkomst til udlandet	Brutto- national- indkomst (1+...+4 ÷5+6÷7)	Andre løbende overførsler fra udlandet, netto	Disponibel brutto- national- indkomst (8+9)
	1	2	3	4	5	6	7	8	9	10
	løbende priser, mio. kr.									
2006	510 002	860 810	5 839	291 299	-35 579	163 370	133 640	1 662 101	-33 706	1 628 395
2007	507 491	912 924	4 477	300 507	-37 268	185 093	159 718	1 713 505	-33 916	1 679 589
2008 *	502 611	961 900	4 592	298 512	-38 350	182 639	148 062	1 763 842	-31 963	1 731 879
2009 *	453 606	954 354	4 782	279 150	-43 403	132 234	94 551	1 686 172	-34 239	1 651 934
1. kv. 2006	122 130	202 423	1 464	70 602	-8 944	34 910	30 889	391 694	-10 069	381 625
2. kv. 2006	125 905	223 135	1 471	73 530	-8 891	43 125	36 837	421 440	-7 349	414 090
3. kv. 2006	136 418	208 187	1 466	71 692	-8 898	42 680	31 256	420 290	-8 354	411 936
4. kv. 2006	125 549	227 066	1 438	75 475	-8 847	42 655	34 657	428 678	-7 934	420 744
1. kv. 2007	122 890	215 903	1 142	73 736	-8 922	40 275	39 398	405 627	-11 667	393 960
2. kv. 2007	116 534	235 711	1 140	75 540	-9 167	51 574	40 276	431 056	-8 007	423 049
3. kv. 2007	133 548	221 749	1 117	72 629	-9 276	44 820	39 295	425 291	-8 556	416 736
4. kv. 2007	134 519	239 560	1 078	78 602	-9 904	48 424	40 749	451 531	-5 687	445 844
1. kv. 2008 *	122 343	228 887	1 172	74 722	-9 409	41 852	39 930	419 637	-10 505	409 132
2. kv. 2008 *	122 687	246 985	1 140	78 485	-9 494	50 452	38 248	452 008	-7 256	444 752
3. kv. 2008 *	135 451	234 737	1 145	72 831	-9 660	45 896	36 083	444 317	-7 098	437 219
4. kv. 2008 *	122 129	251 291	1 135	72 474	-9 787	44 439	33 802	447 880	-7 104	440 776
1. kv. 2009 *	110 585	232 835	1 192	69 080	-10 512	35 717	29 258	409 639	-11 535	398 104
2. kv. 2009 *	97 355	248 848	1 195	70 824	-10 770	35 965	23 069	420 348	-8 237	412 111
3. kv. 2009 *	120 390	232 303	1 199	67 468	-10 980	29 378	20 945	418 813	-7 177	411 636
4. kv. 2009 *	125 276	240 368	1 197	71 778	-11 141	31 173	21 278	437 372	-7 290	430 083
1. kv. 2010 *	120 917	231 283	1 206	72 759	-11 200	34 591	28 248	421 308	-12 128	409 180
2. kv. 2010 *	123 207	249 722	1 190	73 140	-11 140	35 400	24 520	447 000	-8 113	438 887
3. kv. 2010 *	141 799	234 624	1 199	70 139	-11 129	34 262	24 181	446 712	-8 007	438 705

TRANSLATION – 1: Gross operating surplus and mixed income. 2: Compensation of employees from ROW. 3: Compensation of employees to ROW. 4: Taxes on production and imports. 5: Subsidies.

6: Property income from ROW. 7: Property income to ROW. 8: Gross national income. 9: Other current transfers from ROW, net. 10: Gross national disposable income.

Konto 2.4-3.1: Anvendelse af disponibel indkomst, kapitalkonto

Table 10.5

Disp onibel brutto- national- indkomst	Privat forbrugs- udgift	Offentlig forbrugs- udgift	Brutto- opsparing (1÷2÷3)	Kapital- overførsler fra udlandet	Kapital- overførsler til udlandet	Faste brutto- investeringer mv. ¹⁾	Lager- ændringer	Fordrings- erhvervelse (4+5÷6÷7÷8)	
1	2	3	4	5	6	7	8	9	
løbende priser, mio. kr./current prices, mill. dkk.									
1 628 395	786 583	422 604	419 208	2 720	2 674	356 029	14 585	48 639	2006
1 679 589	820 408	439 979	419 202	2 363	2 106	371 376	24 778	23 305	2007
1 731 879	840 290	464 773	426 816	2 506	2 123	365 473	15 156	46 569	2008 *
1 651 934	813 585	496 302	342 047	2 583	2 843	303 368	-20 349	58 767	2009 *
381 625	190 787	102 448	88 390	687	583	77 464	4 175	6 856	2006 1. Q
414 090	198 715	105 224	110 152	674	601	93 237	4 243	12 744	2. Q
411 936	190 486	105 542	115 907	703	581	89 352	5 309	21 368	3. Q
420 744	206 594	109 390	104 760	657	909	95 977	858	7 672	4. Q
393 960	198 126	106 813	89 021	589	652	89 287	8 596	-8 924	2007 1. Q
423 049	204 061	109 049	109 939	578	529	92 835	7 409	9 745	2. Q
416 736	200 029	109 412	107 295	580	423	88 658	8 338	10 456	3. Q
445 844	218 193	114 705	112 946	616	502	100 596	435	12 029	4. Q
409 132	206 998	110 833	91 301	606	529	88 929	6 392	-3 943	2008 1. Q *
444 752	215 043	114 963	114 745	625	539	94 746	3 398	16 687	2. Q *
437 219	206 328	116 942	113 950	624	527	90 134	3 688	20 226	3. Q *
440 776	211 921	122 036	106 819	651	527	91 664	1 678	13 600	4. Q *
398 104	198 155	119 317	80 631	645	518	79 733	-2 566	3 591	2009 1. Q *
412 111	202 855	123 247	86 009	643	1 295	75 668	-7 536	17 225	2. Q *
411 636	199 681	124 529	87 426	642	507	72 188	-4 858	20 232	3. Q *
430 083	212 893	129 210	87 980	652	523	75 779	-5 389	17 719	4. Q *
409 180	209 009	126 187	73 984	687	512	65 833	-3 522	11 848	2010 1. Q *
438 887	210 462	129 691	98 734	694	511	74 122	2 294	22 501	2. Q *
438 705	208 034	128 793	101 879	697	527	70 690	1 370	29 988	3. Q *

TRANSLATION – 1: Gross national disposable income. 2: Private consumption expenditure. 3: Government consumption expenditure.

4: Gross saving. 5: Capital transfers from ROW. 6: Capital transfers to ROW. 7: Gross fixed capital formation. 8: Changes in inventories. 9: Net lending.

Bilag 1 Branchegrupperinger

Grupperinger				Dansk branchekode 2003 (DB03)		
9	27	53	130			
1					Landbrug, fiskeri og råstofudvinding	Agriculture, fishing and quarrying
0109					Landbrug, gartneri og skovbrug	Agriculture, horticulture and forestry
	01109	011009		53-standard	Landbrug	Agriculture
	01129	011209		53-standard	Gartnerier	Market gardening
	01400	014000		53-standard	Maskinstationer og anlægsgartnere	Machine pools and landscape gardening
	02000	020000		53-standard	Skovbrug	Forestry
0500	05000	050000		27-standard	Fiskeri	Fishing
1009					Råstofudvinding	Mining and quarrying
	11000	110000		53-standard	Udvinding af olie og naturgas	Extr. of oil and natural gas
	14009	140009		53-standard	Udvinding af grus og ler mv.	Extr. of gravel and clay etc.
2					Industri	Manufacturing
1509	15009				Føde-, drikke-, tobaksvareindustri	Mfr. of food, beverages and tobacco
		151000		111-standard	Slagterier	Production etc. of meat and meat products
		152000		152010-30	Forarbejdning og konservering af fisk og fiskeprodukter	Processing and preserving of fish and fish products
		153000		153100-153300	Forarbejdning og konservering af frugt og grøntsager	Processing and preserving of fruit and vegetables
		154000		154100-154300	Fremstilling af vegetabiliske og animalske olier og fedt	Mfr. of vegetable and animal oils and fats
		155000		111-standard	Mejerier og isfabrikker	Mfr. of dairy products
		156009		156-157,1584-89	Anden næringsmiddelindustri	Mfr. of starch, chocolate and sugar products
		158109		158110, 158200	Fremstilling af brød, kager og kiks	Mfr. of bread, cakes and biscuits
		158120		111-standard	Bagerforretninger	Baker shops
		158300		158300	Sukkerfabrikker og –raffinaderier	Manufacture of sugar
		159000		111-standard	Drikkevarerindustri	Manufacture of beverages
		160000		111-standard	Tobaksindustri	Manufacture of tobacco products
1709	17009				Tekstil- og læderindustri	Mfr. of textiles and leather
		170000		111-standard	Tekstilindustri	Mfr. of textiles
		180000		111-standard	Beklædningsindustri	Mfr. of wearing apparel
		190000		111-standard	Læder- og fodtøjsindustri	Mfr. of leather and footwear
2009					Træ-, papir- og grafisk industri	Mfr. of wood products, printing and publ.
	20000	200000		53-standard	Træindustri	Mfr. of wood and wood products
	21009			53-standard	Papir- og grafisk industri	Mfr. of paper prod.; printing and publish.
		210000		111-standard	Papirindustri	Mfr. of pulp, paper and paper products
		221200		111-standard	Dagbladvirksomhed	Publishing of newspapers
		221309		111-standard	Forlagsvirksomhed ekskl. dagblade	Publishing activities, excluding newspapers
		222009		111-standard	Trykkerier	Printing activities
2309					Kemisk industri og plastindustri	Mfr. of chemicals, plastic products etc.
	23000	230000		53-standard	Mineralolieindustri mv.	Mfr. of refined petroleum products etc.
	24000			53-standard	Kemisk industri	Mfr. of chemicals
		241109		241100, 241300	Fremstilling af industrigasser og uorganiske basiskemikalier	Mfr. of industrial gases and inorganic basic chemicals
		241209		241200, 241400	Fremstilling af farvestoffer, pigmenter samt organiske basiskemikalier	Mfr. of dyes, pigments and organic basic chemicals
		241500		241500	Fremstilling af kunstgødning mv.	Manufacture of fertilizers etc.
		241617		241600-241700	Fremstilling af basisplast og syntetisk gummi	Mfr. of plastics and synthetic rubber
		242000		242000	Fremstilling af pesticider mv.	Manufacture of pesticides and other agro-chemical products
		243000		243000	Fremstilling af maling, lak, trykfarver mv. samt tætningsmaterialer	Mfr. of paints, varnishes and similar coatings, printing ink and mastics
		244000		111-standard	Medicinalindustri	Mfr. of pharmaceuticals etc.
		245070		245110-247000	Fremstilling af rengøringsmidler samt øvrige kemiske produkter	Mfr. of detergents and other chemical products

Bilag 1 (fortsat)

Branchesgrupperinger

Grupperinger				Dansk branchekode 2003 (DB03)	
9	27	53	130		
	25000	Gummi- og plastindustri			Mfr. of rubber and plastic products
	251122	Fremstilling af gummiprodukter samt plastemballage mv.		251100-252200	Mfr. of rubber products and plastic packing goods etc.
	252300	Fremstilling af bygningsartikler af plast		252310-252390	Mfr. of builders' ware of plastic
	252400	Fremstilling af andre plastprodukter		252410-252490	Manufacture of other plastic products n.e.c.
2600	26000	Sten-, ler- og glasindustri			Mfr. of other non-metallic mineral products
	261126	Glas- og keramisk industri		261100-262600	Mfr. of glass and ceramic goods etc.
	263053	Fremstilling af cement, mursten, tagsten, fliser mv.		263000-265300	Mfr. of cement, bricks, tiles, flags etc.
	266080	Fremstilling af produkter af beton, cement, asfalt mv.		266110-268290	Mfr. of concrete, cement, asphalt and rockwool products
2709		Jern- og metalindustri			Mfr. of basic metals and fabr. metal prod.
	27009	Fremstilling og forarbejdning af metal			Mfr. and processing of basic metals
	271000	Fremstilling af råjern og råstål samt jernlegeringer		271000	Mfr. of basic iron and steel and of ferro alloys
	272030	Forarbejdning af jern og stål		272100-273500	First processing of iron and steel
	274000	Fremstilling af ikke-jernholdige metaller		274100-274500	Mfr. of basic non-ferrous metals
	275000	Støbning af metalprodukter		275100-275400	Casting of metal products
	281009	Fremstilling af byggematerialer af metal		111-standard	Mfr. of building materials of metal
	286009	Fremstilling af diverse metal produkter		111-standard	Mfr. of various metal products
	29000	Maskinindustri			Mfr. of machinery and equipment
	291000	Fremstilling af skibsmotorer, pumper		111-standard	Mfr. of marine engines and compressors
	292000	Fremstilling af ovne og køleanlæg		111-standard	Mfr. of ovens and cold-storage plants
	293000	Fremstilling af landbrugsmaskiner		111-standard	Mfr. of agricultural machinery
	294009	Fremstilling af industri maskiner		111-standard	Mfr. of machinery for industries
	297000	Fremstilling af husholdningsapparater		111-standard	Mfr. of domestic appliances
	30009	Elektronikindustri			Mfr. of electrical components
	300000	Fremstilling af kontormaskiner og edb-udstyr		300100-300200	Mfr. of office machinery and computers
	310000	Fremstilling af andre elektriske maskiner og apparater		311010-316290	Mfr. of other electrical machinery and apparatus
	320000	Fremstilling af telemateriel		111-standard	Mfr. of radio and communication equipment
	330000	Fremstilling af medicinsk udstyr og ure		111-standard	Mfr. of medical and optical instruments
	35009	Transportmiddelindustri			Mfr. of transport equipment
	340000	Fremstilling af biler mv.		341000-343000	Manufacture of motor vehicles etc.
	351000	Bygning af skibe og både		111-standard	Building and repairing of ships and boats
	352050	Fremstilling af transportmidler ekskl. skibe og biler mv.		352000-355000	Mfr. of transport equipment excl. ships, motor vehicles etc.
3600	36000	Møbelindustri og anden industri			Mfr. of furniture; manufacturing n.e.c.
	361000	Møbelindustri		111-standard	Mfr. of furniture
	362060	Fremstilling af legetøj, guld- og sølvvarer mv.		362100-366390	Mfr. of toys, gold and silver articles etc.
	370000	Genbrug af affaldsprodukter		371000-372000	Recycling of waste and scrap
3	4009	40009	Energi- og vandforsyning		Electricity, gas and water supply
	401000	Elforsyning		111-standard	Production and distribution of electricity
	402000	Gasforsyning		111-standard	Manufacture and distribution of gas
	403000	Varmeforsyning		111-standard	Steam and hot water supply
	410000	Vandforsyning		111-standard	Collection and distribution of water
4	4500	45000	Bygge og anlæg		Construction
	450001	Nybyggeri		NR-definition	Construction of new buildings
	450002	Reparation og vedligeholdelse af bygninger		NR-definition	Repair and maintenance of buildings
	450003	Anlægsvirksomhed		NR-definition	Civil engineering
	450004	Materialer		NR-definition	Construction materials for own-account repair

Bilag 1 (fortsat) Branchesgrupperinger

Grupperinger				Dansk branchekode 2003 (DB03)	
9	27	53	130		
5			Handel, hotel og restauration		Wholesale and retail trade; hotels, restaurants
5000	50000		Autohandel, service og tankstationer		Sale and repair of motor vehicles, sale of auto. fuel
		501009	Autohandel	111-standard	Sale of motor vehicles and motorcycles
		502000	Autoreparation	111-standard	Maintenance and repair of motor vehicles
		505000	Tankstationer	111-standard	Retail sale of automotive fuel
5100	51000	510000	Engroshandel undtagen med biler	27-standard	Wholesale except of motor vehicles
5200			Detailh. og reparationsvirks. undt. biler		Re. trade and repair work exc. of m. vehicles
	52109	521090	Detailhandel med fødevarer mv.	53-standard	Retail trade of food
	52299	522990	Varehuse og stormagasiner	53-standard	Department stores
	52300	523000	Apoteker og materialister	53-standard	Re. sale of phar. goods, cosmetic art.
	52419	524190	Detailhandel med beklædning og fodtøj	53-standard	Re. sale of clothing and footwear
	52449	524490	Detailhandel i øvrigt, reparationsvirksomhed	53-standard	Other retail sale, repair work
5500	55000		Hoteller og restauranter		Hotel and restaurants
		551009	Hoteller	111-standard	Hotels
		553009	Restauranter	111-standard	Restaurants
6			Transport, post og tele		Transport, post and telecommunication
6009			Transport		Transport
	60000		Land og rørtransport		Land transport and transport via pipelines
		601000	Jernbaner	601000	Transport via railways
		602100	Bus- og S-togtrafik mv., rutefart	602100	Other scheduled passenger land transport
		602223	Taxi- og turistvognmænd	602200-602300	Taxi operation and coach services
		602409	Fragtvognmænd og rørtransport	111-standard	Freight transport by road and via pipelines
	61000	610000	Skibsfart	53-standard	Water transport
	62000	620000	Lufttransport	53-standard	Air transport
	63000		Hjælpevirksomhed til transport		Supporting transport activities
		631130	Hjælpevirksomhed i forb. med transport, rejsebureau	631100-633040	Cargo handling, harbours etc., travel agencies
		634000	Anden transportformidling	634010-634090	Activities of other transport agencies
6400	64000	640000	Post og tele	27-standard	Post and telecommunications
7			Finansiering og forretningsservice		Finance and business activities
6509			Finansiering og forsikring		Finance and insurance
	65000		Finansiering		Finance
		651000	Pengeinstitutter	111-standard	Financial institutions
		652000	Realkreditinstitutter	111-standard	Mortgage credit institutions
	66000		Forsikring		Insurance
		660102	Livs- og pensionsforsikring	660100-660290	Life insurance and pension funding
		660300	Anden forsikringsvirksomhed	660310-660390	Non-life insurance
	67000	670000	Finansiell service	53-standard	Activities auxiliary to finance
7009			Udlejning og ejendomsformidling		Letting and sale of real estate
	70000		Ejendomsudlejning og -formidling		Real estate activities
		701109	Ejendomsmæglervirksomhed mv.	7011;7012;7031; 703210	Real estate agents etc.
		702009	Boliger	702010-702030; 703220	Dwellings
		702040	Udlejning af erhvervsjendomme mv.	702040	Letting of non-residential buildings
	71000	710000	Udlejning af transportmidler og maskiner		Renting of transport equipment and machinery

Bilag 1 (fortsat)

Branchesgrupperinger

Grupperinger				Dansk branchekode 2003 (DB03)	
9	27	53	130		
7209			Forretningsservice		Business activities
	72000		It-service		Computer and related activities
		721009	Databehandlingsvirksomhed i øvrigt	721,723-726	Computer activities exc. software consultancy and supply
		722000	Levering af programmel og konsulentbistand i forb. med software	722000	Software consultancy and supply
	73000		Forskning og udvikling		Research and development
		730001	Forskning og udvikling (markeds­mæssig)	NR-definition	Research and development (market)
		730002	Forskning og udvikling (anden ikke-markeds­mæssig)	NR-definition	Research and development (other non-market)
	74000		Rådgivning og rengøring mv.		Consultancy and cleaning activities etc.
		741100	Advokatvirksomhed	111-standard	Legal activities
		741200	Revision og bogføring	111-standard	Accounting, book-keeping, auditing
		742009	Rådgivende ingeniører, arkitekter	111-standard	Consulting engineers, architects
		744000	Reklame og markedsføring	111-standard	Advertising
		747000	Rengøringsvirksomhed	111-standard	Building-cleaning activities
		748009	Anden forretningsservice	111-standard	Other business activities
8			Offentlige og personlige tjenester		Public and personal services
	7500	75000	Offentlig administration		Public administration
		751100	Generel offentlig administration	111-standard	General (overall) public service activities
		751209	Offentlig sektoradministration	7512;7514;7530	Administration of public sectors exc. for business
		751300	Offentlig administration vedrørende erhverv, infrastruktur mv.	751300	Regulation of and contribution to more efficient operation of business
		752000	Forsvar, politi og retsvæsen	111-standard	Defence, police and administration of justice
	8000	80000	Undervisning		Education
		801000	Folkeskoler	111-standard	Primary education
		802000	Gymnasier og erhvervsfaglige skoler	111-standard	Secondary education
		803000	Videregående uddannelsesinstitutioner	111-standard	Higher education
		804001	Voksenundervisning mv. (markeds­mæssig)	NR-definition	Adult and other education (market)
		804002	Voksenundervisning mv. (anden ikke-markeds­mæssig)	NR-definition	Adult and other education (other non-market)
	8519	85109	Sundhedsvæsen		Health care activities
		851100	Hospitaller	111-standard	Hospital activities
		851209	Læger, tandlæger, dyrlæger	111-standard	Medical, dental and veterinary activities
	8539		Sociale institutioner		Social institutions etc.
		85319	853109 Sociale institutioner for børn og unge	53-standard ¹	Social institutions etc. for children
		85329	853209 Sociale institutioner for voksne	53-standard ¹	Social institutions etc. for adults
	9009		Foreninger, kultur og renovation		Associations, culture and refuse disposal
		90000	Renovation		Sewage and refuse disp. and similar act.
		900010	Kloakvæsen og rensningsanlæg	900100	Sewage removal and purifying plants
		900020	Renovation og renholdelse	900210, 900310	Refuse collection and sanitation
		900030	Lossepladser og forbrændingsanstalter	900220, 900320	Refuse dumps and refuse disposal plants
		91000	910000 Organisationer og foreninger	53-standard	Activities of membership organizations
		92000	Forlystelser, kultur og sport		Recreational, cultural, sporting activities
		920001	Forlystelser, kultur og sport (markeds­mæssig)	NR-definition	Recreational, cultural, sporting activities (market)
		920002	Forlystelser, kultur og sport (anden ikke-markeds­mæssig)	NR-definition	Recreational, cultural, sporting activities (other non-market)
		93009	Anden servicevirksomhed		Other service activities
		930009	Anden servicevirksomhed	9300	Other service activities
		950000	Private husholdninger med ansat medhjælp	950000	Private households with employed persons

¹ I 53-standarden indgår 85.31.30 Institutioner for stofmisbrugere og alkoholskadede i gruppen 85.31.09 Social institutioner mv.

for børn og unge, medens den i nationalregnskabet medregnes i 85.32.09 Sociale institutioner mv. for voksne.

Bilag 2 Forbrugsgrupperinger

Grupperinger					
13	41	72	Varighed		
10	110			Fødevarer	Food
		1110	IV	Mel, gryn, brød og kager	Bread and cereals
		1120	IV	Kød	Meat
		1130	IV	Fisk	Fish
		1141	IV	Æg	Eggs
		1142	IV	Mælk, fløde, yoghurt mv.	Milk, cream, yoghurt etc.
		1143	IV	Ost	Cheese
		1150	IV	Smør, margarine og olie mv.	Butter, oils and fats
		1160	IV	Frugt og grøntsager	Fruit and vegetables except potatoes
		1171	IV	Kartofler mv.	Potatoes etc.
		1181	IV	Sukker	Sugar
		1182	IV	Flødeis, chokolade og sukkervarer	Ice cream, chocolate and confectionery
		1190	IV	Salt, krydderier, supper mv.	Food products n.e.c.
20				Drikkevarer og tobak	Beverages and tobacco
	120			Ikke-alkoholiske drikkevarer	Non-alcoholic beverages
		1210	IV	Kaffe, the og kakao	Coffee, tea and cocoa
		1220	IV	Mineralvand og sodavand	Mineral waters, soft drinks and juices
	210			Alkoholiske drikkevarer	Alcoholic beverages
		2110	IV	Vin og spiritus	Wine and spirits
		2130	IV	Øl	Beer
	220	2210	IV	Tobak	Tobacco
30				Beklædning og fodtøj	Clothing and footwear
	310			Beklædning	Clothing
		3110	HV	Beklædning	Garments and clothing materials etc.
		3140	T	Vask, rensning	Laundry, dry cleaning etc.
	320	3200	HV	Fodtøj	Footwear
40				Boligbenyttelse	Housing
	410	4100	T	Husleje	Actual rentals for housing
	420	4200	T	Beregnet husleje af egen bolig	Imputed rentals for housing
	430	4300	T	Reparation og vedligeholdelse af boliger	Regular maintenance and repair of the dwelling
	440			Tjenester i forb. med boliger	Other services relating to the dwelling
		4410	T	Renovation mv.	Refuse collection, other services n.e.c.
		4430	T	Vand og vandafledningsafgift	Water supply and sewerage services
45	450			Elektricitet og brændsel	Electricity, gas and other fuels
		4510	IV	Elektricitet	Electricity
		4520	IV	Gas	Gas
		4530	IV	Flydende brændsel	Liquid fuels
		4540	IV	Fjernvarme mv.	Hot water, steam etc.
50				Boligudstyr, husholdningstjenester mv.	Furnishing, household equipment etc.
	510	5100	V	Møbler og gulvtæpper mv.	Furniture, furnishings, carpets etc.
	520	5200	HV	Gardiner, sengelinned mv.	Household textiles
	530			Husholdningsmaskiner mv.	Major household appliances and repairs
		5310	V	Husholdningsmaskiner	Major household appliances
		5330	T	Reparation af husholdningsmaskiner	Repair of major household appliances
	540	5400	HV	Service, køkkenudstyr	Glass, tableware and household utensils
	550	5500	HV	Husholdnings- og haveredskaber	Tools and equipment for house and garden
	560			Andre varer og tjenester til husholdningen	Goods and services for routine household maintenance
		5610	IV	Rengøringsmidler mv.	Non-durable household goods
		5620	T	Hushjælp mv.	Domestic services and home care services
60				Medicin, lægeudgifter o.l.	Medical products, health services
	610			Medicin, vitaminer, briller mv.	Medical products, appliances and equipment
		6111	IV	Medicin, vitaminer mv.	Medical and pharmaceutical products
		6112	V	Briller, høreapparater mv.	Therapeutic appliances and equipment
	620	6200	T	Læge, tandlæge mv.	Out-patient services
	630	6300	T	Hospitaler, sanatorier	Hospital services

Bilag 2 (fortsat)

Forbrugsgrupperinger

Grupperinger					
13	41	72	Varighed		
71	710	7100	V	Anskaffelse af køretøjer	Purchase of vehicles
79				Anden transport og kommunikation	Other transport and communication
	720			Drift af individuelle transportmidler	Operation of personal transport equipment
		7210	T	Vedligeholdelse af køretøjer	Maintenance and repairs of motor vehicles
		7220	IV	Benzin og olie til køretøjer	Fuels and lubricants
		7240	T	Biludlejning, køretimer mv.	Other services in respect of personal transport equipment
	730	7300	T	Køb af transportydelse	Transport services
	810	8100	T	Telefon, telefax og porto mv.	Communications
91				Fritidsudstyr, underholdning og rejser	Recreation and culture
	910			Elektronisk fritidsudstyr mv.	Audio-visual, photographic and data proc. equipment etc.
		9110	V	Radio- og tv-apparater mv.	Radio and television sets etc.
		9120	V	Fotoudstyr, videokameraer mv.	Photographic equipment etc.
		9130	V	Pc'ere mv.	Data processing equipment
		9140	HV	Cd'ere, videobånd mv.	Recording media for pictures and sound
		9150	T	Reparation af radio, tv, pc mv.	Repair of a/v and data processing equipment
	920	9200	V	Musikinstrumenter, både mv.	Other major durables for recreation and culture
	930	9300	HV	Sportsudstyr, legetøj, kæledyr mv.	Other recreational items and equipment
	940	9400	T	Forlystelser, tv-licens mv.	Recreational and cultural services
	950			Bøger, blade, papir mv.	Newspapers, books and stationery
		9510	IV	Bøger, aviser og blade	Books, newspapers and periodicals
		9530	HV	Papir og skriveudstyr mv.	Stationery and drawing materials etc.
	960	9600	T	Pakkede ferierejser	Package holidays
97				Andre varer og tjenester	Other goods and services
	970	9700	T	Undervisning	Education
	981	9810	T	Udgifter på restauranter mv.	Catering
	982	9820	T	Udgifter til hoteller mv.	Accommodation services
	991			Personligt pleje	Personal care
		9911	T	Frisører mv.	Hairdressing salons etc.
		9912	HV	Toiletartikler, barbermaskiner mv.	Appliances, articles and products for personal care
	992			Personlige effekter	Personal effects n.e.c.
		9921	V	Smykker og ure mv.	Jewellery, clocks and watches
		9922	HV	Kufferter, tasker mv.	Other personal effects
	993			Sociale foranstaltninger	Social protection services
		9931	T	Plejehjem, dagcentre mv.	Retirement homes, day-care centres etc.
		9932	T	Daginstitutioner for børn	Kindergartens, creches etc.
	994	9940	T	Forsikring	Insurance
	995	9950	T	Finansielle tjenesteydelser	Financial services n.e.c.
	996	9960	T	Advokater, andre tjenesteydelser	Other services n.e.c.
99				Turistbalance	Balance of tourism, net
	998	9980		Turistindtægter mv.	Consumption of non-residents on the economic territory
	999	9990		Turistudgifter mv.	Consumption of residents in the ROW
			V	Varige	Durable
			HV	Halvvarige	Semi-durable
			IV	Ikke varige	Non-durable
			T	Tjenester	Services

Bilag 3 Ordforklaringer

<i>Aflønning af ansatte</i>	Omfatter lønninger af enhver art, det vil sige også akkord- og overtidsbetaling, tantiemer, lønmodtageres og arbejdsgiveres bidrag til pensionsordninger og andre sociale ordninger samt værdien af naturalydelse. Alle lønninger, der udbetales i Danmark, medregnes uanset modtagerens nationalitet. Hvis lønninger fra udlandet tillægges og lønninger til udlandet fratrækkes, fås de lønninger, der er modtaget af lønmodtagere bosat i Danmark (residente lønmodtagere). Se endvidere afsnit 6.7.1.
<i>Andre løbende overførsler til og fra udlandet</i>	Omfatter ensidige transaktioner mellem udlandet og offentlig forvaltning og service, selskaber eller enkeltpersoner, der er hjemmehørende i Danmark. Endvidere er enkelte poster, der i betalingsbalancestatistikken er behandlet som eksport/import af tjenester, henført til denne gruppe.
<i>Basispriser</i>	Defineres for indenlandsk produktion som prisen på fabrik eksklusive produktskatter, netto. For import er basisprisen defineret som cif-værdien plus told. Også værditilvækst kan defineres i basispriser (s.d.).
<i>Beskæftigelse</i>	Antal beskæftigede omfatter alle personer, der leverer arbejdskraft til produktionen af varer og tjenester. I nationalregnskabet underopdeles beskæftigede i lønmodtagere og selvstændige (inkl. medarbejdende ægtefæller). Se endvidere afsnit 6.8.1.
<i>Bruttofaktorindkomst</i>	Er lig med bruttonationalproduktet i faktorpriser. Beregnes ved fra bruttoværditilvæksten i basispriser at trække andre produktionsskatter, netto.
<i>Bruttoinvesteringer</i>	Se Faste bruttoinvesteringer
<i>Bruttonationalindkomst i markedspriser</i>	Denne dannes ved fra bruttonationalproduktet i markedspriser at fradrage formueindkomst (netto) til udlandet, udgifter til aflønning af ansatte (netto) til udlandet samt produktions- og importskatter minus -subsidier (netto) til udlandet.
<i>Bruttonationalprodukt i markedspriser</i>	Fremkommer opgjort fra produktionssiden ved fra produktionsværdien i markedspriser at trække det totale værdi af forbrug i produktionen i køberpriser. Dette begreb kan også opgøres fra indkomstsiden som aflønning af ansatte plus overskud af produktionen og blandet indkomst plus produktionsskatter, netto. Endelig kan det opgøres fra anvendelsessiden som summen af alle endelige anvendelser i køberpriser minus importen af varer (cif) og tjenester.
<i>Bruttoopsparingen</i>	Svarer til den disponible bruttonationalindkomst i markedspriser med fradrag af privat og kollektivt forbrug. Bruttoopsparingen bliver derved også lig med bruttoinvesteringerne plus kapitaloverførsler, netto, og fordringserhvervelse, netto.
<i>Bruttovirksomhedsindkomst</i>	Svarer til begrebet løbende udbytte før fordeling og indkomstskat, som det normalt bruges i virksomhedsregnskaber.
<i>Bruttooverskud af produktionen og blandet indkomst</i>	Beregnes som bruttoværditilvæksten i basispriser minus andre produktionsskatter, netto, og aflønning af ansatte. Såfremt forbrug af fast realkapital fratrækkes fås nettooverskud af produktionen og blandet indkomst, der medgår til aflønning af selvstændiges arbejde i egen virksomhed og til forrentning af fremmedkapital mv.
<i>Bruttoværditilvækst i basispriser</i>	Er lig med bruttonationalproduktet i basispriser og opgøres for det enkelte erhverv som produktionsværdien i basispriser minus forbrug i produktionen i køberpriser og er således også lig med summen af andre produktionsskatter, netto, aflønning af ansatte og overskud af produktionen og blandet indkomst. For samfundet som helhed kan bruttoværditilvæksten tillige opgøres som bruttonationalproduktet i markedspriser minus produktskatter, netto.
<i>Disponibel bruttonationalindkomst i markedspriser</i>	Beregnes ved fra bruttonationalindkomsten i markedspriser at trække løbende overførsler mv. (netto) til EU's institutioner og øvrige udland.

<i>Eksport af varer og tjenester</i>	Omfatter dels alle varer (nye eller brugte) som, mod betaling eller gratis, endeligt forlader dansk økonomisk område til et bestemmelsessted i den øvrige verden, dels alle tjenester som residente enheder leverer til ikke-residente enheder.
<i>Branche-grupperingen</i>	Er baseret på DB03 og er således sammenlignelig med den erhvervsklassifikation, der i øvrigt anvendes af Danmarks Statistik. I bilag 1 vises sammenhængen mellem nationalregnskabets branchegruppering og DB03.
<i>Faktisk individuelt forbrug</i>	Er summen af de private forbrugsudgifter og de offentlige individuelle forbrugsudgifter. Denne størrelse viser de samlede udgifter til individuelt forbrug og er upåvirket af eventuelle ændringer i fordelingen af betalingen mellem husholdningerne og offentlig forvaltning og service.
<i>Faktor priser</i>	Det prisniveau bruttofaktorindkomsten (BFI) måles i. BFI benævnes også som bruttonationalproduktet (BNP) i faktorpriser.
<i>Faste brutto-investeringer</i>	Omfatter udgifter forbundet med opførelse af nye bygninger (herunder boliger) og anlæg samt køb af transportmidler, maskiner, software og inventar mv. Hertil kommer tilvæksten i landbrugets stambesætninger, anskaffelse af værdigenstande, netto, originalværker indenfor underholdning, kultur og kunst samt efterforskningsboringer.
<i>Faste priser</i>	Beregning i faste priser er nødvendig, når man vil foretage sammenligninger over tid, hvor effekten af prisudviklingen ønskes elimineret. Faste priser beregnes med de priser, der var gældende i det foregående år, og disse danner grundlag for beregning af kædede værdier. Som supplement beregnes endvidere faste priser med <i>fast</i> basisår (for tiden 2000), som alene offentliggøres i statistikbanken.
<i>FISIM</i>	Se indirekte målte finansielle formidlingstjenester
<i>Forbrug af arbejdskraft</i>	Kan opgøres enten ved antal beskæftigede eller mere præcist ved antal præsterede arbejdstimer. Forbruget af arbejdskraft er relevant ved produktivitetsanalyser, hvor det ses i forhold til bruttoværditilvæksten. Se endvidere afsnittene 1.7 og 6.8.
<i>Forbrug af fast realkapital</i>	Angiver værdien i genanskaffelsespriser af den fysiske og tekniske forringelse af kapitalapparatet.
<i>Forbrug i produktionen</i>	Forbrug i produktionen er værdien af varer og tjenester, der forbruges som input i en produktionsproces, bortset fra faste aktiver, idet forbruget heraf registreres som forbrug af fast realkapital.
<i>Formueindkomst til og fra udlandet</i>	Omfatter fortrinsvis renter af alle lån optaget i udlandet af residente enkeltpersoner, selskaber og offentlig forvaltning og service samt udbytter fra residente selskaber til ikke-residente moderselskaber, aktie- eller anpartsindehavere o.l. På tilsvarende måde fremkommer renter og udbytter fra udlandet som indtægt for residente långivere, moderselskaber osv.
<i>Husholdningers forbrug</i>	Består af danske husholdningers udgifter til varer og tjenester såvel i Danmark som i udlandet. Fratrækkes danskeres køb i udlandet (turistudgifter mv.) og tillægges udlændinges køb i Danmark (turistindtægter mv.) fås husholdningernes forbrug på dansk område.
<i>Ikke-markeds-mæssig aktivitet</i>	Karakteriseres ved at den udføres af offentlig forvaltning og service, af organisationer og foreninger eller af private husholdninger med henblik på "eget" forbrug.
<i>Import af varer og tjenester</i>	Omfatter dels alle varer (nye eller brugte) som mod betaling eller gratis definitivt får adgang til dansk økonomisk område fra den øvrige verden, dels alle tjenester, som ikke-residente enheder leverer til residente enheder.

<i>Indirekte målte finansielle formidlingstjenester (FISIM)</i>	For de fleste producenter kan værdien af deres produktion opgøres direkte med udgangspunkt i de indtægter, de har i forbindelse med salget af ydelser. Når det gælder producenter af visse typer af finansielle formidlingstjenester er denne fremgangsmåde kun anvendelig for de indtægter, der opnås i form af provisioner og gebyrer, men ikke for de, der opnås ved at den rentesats der anvendes ved udlån er højere end den der anvendes ved indlån (rentemarginalen). Om den del af betalingen for finansielle formidlingstjenester, der opnås gennem rentemarginalen, anvender nationalregnskabet betegnelsen indirekte målte finansielle formidlingstjenester eller forkortelsen FISIM (Financial Intermediation Services Indirectly Measured). Det er typisk i forbindelse med banklån og bankindsud, at en del af betalingen sker i form af FISIM, hvorimod der f.eks. ikke forekommer FISIM i forbindelse med realkreditlån.
	FISIM indgår i nationalregnskabet som enhver anden produceret tjenesteydelse, dvs. den samlede tilgang, der består af indenlandsk produktion og import, er lig med den samlede anvendelse, der består af forbrug i produktionen, privat forbrug og eksport.
<i>Kapitaloverførsler til og fra udlandet</i>	Omfatter ensidige transaktioner af engangskaraktter mellem udlandet og offentlig forvaltning og service, private selskaber eller enkeltpersoner, der er hjemmehørende i Danmark. Der vil således især være tale om investeringstilskud til Grønland og Færøerne eller fra EU samt arv, gaver og erstatninger. U-landshjælpen hører til de løbende overførsler.
<i>Køber priser</i>	Se markedspriser (=køberpriser)
<i>Kædede værdier</i>	Kædede værdier bruges som udtryk for den mængdemæssige udvikling af nationalregnskabs størrelser. Beregning af kædede tidsserier tager udgangspunkt i et basisår (pt. 2000). Denne værdi føres frem med den årlige ændring i faste priser (priser for det foregående år) for den enkelte tidsserie (kædning). Summen af kædede tidsserier vil ikke give det samme resultat, som når der beregnes kædede tidsserier af den aggregerede sum, dvs. kædede værdier er ikke umiddelbart additive. Forskellen mellem prisenhederne "2000-priser" og "2000-priser kædede værdier" vedrører hvilket basisår der er brugt i beregningen. I "2000-priser" er 2000 brugt som basisår. I "2000-priser kædede værdier" er priserne fra det foregående år brugt som basisår. Herefter er udviklingen i serierne kædet sammen med udgangspunkt i niveauet i år 2000. Kædede værdier giver det mest korrekte billede af den faktiske mængdeudvikling, idet basisåret (foregående år) er det mest aktuelle.
<i>Lagerforøgelse</i>	Omfatter rå- og færdigvarelagre i industri, engros- og detailhandelslagre samt lagerforøgelse af en række varer, der foreligger særlige oplysninger om, først og fremmest landbrugets lagre og øvrige besætningsforskydninger samt EU-interventionslagre i Danmark.
<i>Lønkvoter</i>	Ved lønkvoten forstås den procentvise andel af bruttofaktoriindkomsten, der går til aflønning af ansatte. Se mere i bilag 6
<i>Lønmodtagere</i>	Omfatter den del af de beskæftigede, der arbejder for en anden resident institutionel enhed og modtager løn herfor. Se endvidere afsnit 6.8.1.
<i>Markedsmæssig aktivitet</i>	Udøves i enheder, hvis formål det er at producere varer og tjenester til afsætning på markedet eller til egen anvendelse normalt med den hensigt at opnå en fortjeneste herved.
<i>Markedspriser</i>	<i>Markedspriser</i> er de priser, som produktionsværdiens varer og tjenester rent faktisk omsættes til, altså inklusive produktions- og importskatter og fratrukket subsidier. Dette prisbegreb anvendes ved opgørelsen af værditilvæksten for økonomien som helhed, dvs. bruttonationalproduktet i markedspriser. Svarer til køberpriser. Dette værdibegreb anvendes i det danske nationalregnskab kun for totalstørrelser (fx bruttonationalproduktet i markedspriser).

<i>Non-profit institutioner rettet mod husholdningerne (NPISH)</i>	Sektoren non-profit institutioner rettet mod husholdninger omfatter non-profit institutioner, hvis hovedaktivitet er ikke-markedsmæssig produktion og som leverer deres produktion til husholdninger. Sektoren omfatter bl.a. fagforeninger, politiske partier og velgørende organisationer. Som tidligere nævnt er denne sektor i tabellerne slået sammen med husholdningerne.
<i>Offentligt individuelt forbrug</i>	Er udgifter til ydelser fra offentlig forvaltning og service, der forbruges af enkeltpersoner, for eksempel en lang række ydelser indenfor undervisnings- og sundhedsområdet.
<i>Offentligt kollektivt forbrug</i>	Er udgifter til ydelser, der forbruges kollektivt, eksempelvis forsvar og retsvæsen.
<i>Offentlig forbrugsudgift</i>	Består af ydelser (undervisning, hospitalshjælp, retsbeskyttelse, forsvar mv.), som offentlig forvaltning og service stiller til befolkningens rådighed.
<i>Primær bruttoindkomst</i>	Er den indkomst, som residente enheder modtager i kraft af deres direkte deltagelse i produktionsprocessen, og den indkomst, som ejeren af et finansielt aktiv eller naturkapital modtager til gengæld for at stille kapital eller naturkapital til rådighed for en anden institutionel enhed. Primær bruttoindkomst kan kun opgøres for de institutionelle sektorer, idet det for brancher er umuligt at opdele visse strømme i tilknytning til finansiering (langfristede lån og indlån) og aktiver.
<i>Privat forbrugsudgift i alt</i>	Udgøres af summen af husholdningernes forbrug i alt og gruppen "Foreninger, organisationer mv.", der omfatter den endelige anvendelse af den ikke-markedsmæssige produktion i non-profit institutioner rettet mod husholdninger (NPISH).
<i>Produktion til eget brug</i>	Omfatter varer eller tjenester, som produceres og beholdes af husholdningerne. Der er typisk tale om landbrugsprodukter, der beholdes af landmanden, boligjenester, der produceres af ejere af egen bolig eller tjenester i hjemmet, der produceres af ansat medhjælp.
<i>Produktions-skatte</i>	Omfatter afgifter på produkter samt andre produktionsskatte. Sidstnævnte består altovervejende af ejendomsskatte samt vægtafgifter på motorkøretøjer anvendt i produktionen.
<i>Præsterede arbejdstimer</i>	Omfatter timer der faktisk udføres i både den normale arbejdstid og arbejdstid udover det normale i alle (altså ikke kun primære) ansættelsesforhold. Se endvidere afsnit 6.8.1.
<i>Real bruttonationalindkomst</i>	Den reale bruttonationalindkomst er et udtryk for realværdien af den indkomst, der tilfalder produktionsfaktorer, hvis ejere er hjemmehørende i Danmark, mens bruttonationalproduktet i faste priser er udtryk for den reale produktion på dansk område. Den reale bruttonationalindkomst dannes ud fra bruttonationalproduktet i faste priser ved at foretage korrektioner for realværdien af nettofaktorindkomster (aflønning af ansatte og formueindkomst samt produktions- og importskatte minus - subsidier) til udlandet samt for ændringer i bytteforholdet. For en gennemgang af metoden til beregning af den reale bruttonationalindkomst samt fortolkningen af dette begreb henvises til bilag 5.
<i>Sociale overførsler i naturalier</i>	Består af individuelle varer og tjenester som offentlig forvaltning og service eller NPISH overfører til de enkelte husholdninger uanset om disse varer og tjenester er indkøbt på markedet eller produceret som ikke-markedsmæssig produktion hos offentlig forvaltning og service eller NPISH.
<i>Subsidier</i>	Omfatter alle løbende overførsler fra offentlig forvaltning og service til virksomheder, dvs. enheder med markedsmæssig produktion.
<i>Værditilvækst</i>	Se bruttoværditilvækst.

Bilag 4 Systematisk oversigt over nationalregnskabet

Grundlag og afgrænsning

<i>Et helhedsbillede af dansk økonomi</i>	Nationalregnskabet tilstræber at give et helhedsbillede af den samfundsøkonomiske aktivitet. Det viser, hvorledes indkomst skabes som resultat af en produktionsproces, og hvordan denne indkomst dernæst fordeles og omfordeles, før den giver anledning til efterspørgsel efter varer og tjenester til forbrug og investering. Da næsten alle aktiviteter har et økonomisk element, må en statistisk belysning af den samfundsøkonomiske aktivitet nødvendigvis suppleres med en nærmere afgrænsning af de aktiviteter, der skal belyses.
<i>Markedsmæssig aktivitet</i>	De varer og tjenester, der indgår i nationalregnskabet, afgrænses først og fremmest ved, at de skal være produceret med markedsmæssigt salg for øje, dvs. et salg, hvor hensigten normalt er at opnå en fortjeneste. Dette princip er begrundet med, at omsætning af varer og tjenester via et marked sker til markedspriser, der kan opfattes som en objektiv værdiansættelse af de omsatte varer og tjenester.
<i>Produktion til eget brug</i>	På enkelte områder fraviges princippet om, at kun observerbar markedsmæssig økonomisk aktivitet skal medtages. Således indgår værdien af varer produceret i husholdningerne til eget brug, eksempelvis landmænds forbrug af egne produkter. Derimod indgår værdien af tjenesteydelser produceret i hjemmene til eget brug (eksempelvis madlavning og rengøring i hjemmet) ikke i nationalregnskabet med undtagelse af værdien af ejerbolig ved boligbenyttelse. De medtagne ydelser værdiansættes på grundlag af markedspriser for samme vare eller tjenestetype eller et nærliggende alternativ.
<i>Anden ikke-markedsmæssig aktivitet</i>	Endvidere er en række andre ikke-markedsmæssige aktiviteter med i nationalregnskabet. Det gælder primært produktionen af offentlige tjenesteydelser. Værdien heraf opgøres som omkostningerne ved at producere tjenesteydelser.
<i>Grønland og Færøerne er ikke med</i>	Geografisk dækker nationalregnskabet det egentlige Danmark, idet Færøerne og Grønland behandles som udland.
<i>ENS95</i>	Nationalregnskabet udarbejdes i overensstemmelse med definitionerne i EU's <i>Det Europæiske Nationalregnskabssystem, ENS 1995 (ENS95)</i> , der er en videreudvikling af <i>System of National Accounts. Brussels/Luxembourg, New York, Paris, Washington, D.C. 1993 (SNA93)</i> . Branchegrupperingen følger Danmarks Statistiks <i>Dansk Branchekode 2003 (DB03)</i> , der er baseret på EU's branchenomenklatur, NACE Rev.1.

I de følgende afsnit gives en nærmere beskrivelse af nationalregnskabet's formelle opbygning samt en række analysemuligheder. Afsnittet Oversigt er en summarisk gennemgang af de dele af nationalregnskabet, der i praksis anvendes mest.

Værdibegreber

Værdien af den ovenfor nævnte markedsmæssige og ikke-markedsmæssige aktivitet er produktionsværdien. Produktionsværdien fratrukket forbrug i produktionen er værditilvæksten. Den kan værdiansættes ved hjælp af tre prisbegreber:

<i>Markedspriser</i>	Markedspriser er de priser, som produktionsværdiens varer og tjenester rent faktisk omsættes til, altså inklusive produktions- og importskatter og fratrukket subsidier.
<i>Basispriser</i>	Basispriser fremkommer ved at trække produktskatter, fx moms og punktafgifter, fra markedsprisen og tillægge produktsubsidier. Dette prisbegreb bruges ved opgørelsen af de enkelte branchers produktionsværdi og værditilvækst.

Faktorpriser Faktorpriser er basispriser fratrukket andre produktionsskatter, fx vægtafgifter og ejendomsskatter, samt tillagt andre produktionssubsidier.

De økonomiske transaktioner, der omfatter regulære vare- og tjenestestrømme, opgøres både i årets priser (= løbende priser) og faste priser (pt. 2000-priser). Værdier i faste priser anvendes til belysning af den mængdemæssige udvikling.

Brutto- og nettobegreber

Betegnelsen netto anvendes i to betydninger i nationalregnskabet. En nettostørrelse er enten forskellen mellem to bruttostørrelser, fx bruttoindtægter og bruttoudgifter, altså nettoindtægter, eller en bruttostørrelse fratrukket forbrug af fast realkapital(= "afskrivninger"). Forbrug af fast realkapital er et mål for kapitalapparatets fysiske og tekniske forringelse i løbet af en periode.

Oversigt

<i>Forsyningsbalancen</i>	Forsyningsbalancen giver et summarisk billede af de vigtigste realøkonomiske størrelser, der kan udledes af nationalregnskabet system af hovedkonti (jf. nedenfor). Forsyningsbalancen viser værdien af de varer og tjenester, som går til endelig anvendelse samt deres fordeling på efterspørgselskomponenter, dvs. dels den indenlandske endelige anvendelse: privat og offentlig forbrugsudgift, investeringer og dels eksport af varer og tjenester til udlandet. Denne anvendelse af varer og tjenester er alene mulig, fordi der har været en tilsvarende tilgang, som enten kan stamme fra den værditilvækst, der skabes indenlandsk (bruttonationalproduktet, BNP) eller via tilgang fra udlandet (import).
<i>Den økonomiske vækst</i>	Særlig interesse knytter sig til den reale vækst i BNP, fordi den i daglig tale forbindes med begrebet økonomisk vækst. Et mere velegnet vækstmål er imidlertid væksten i bruttoværditilvæksten i basispriser (herefter blot benævnt bruttoværditilvæksten), dvs. væksten i bruttonationalproduktet ekskl. produktskatter, netto, fordi den viser den økonomiske vækst uafhængig af produktskatter og -subsidier.
<i>Velstandsudviklingen bestemmes i høj grad af produktiviteten</i>	Et lands velstandsudvikling bestemmes i høj grad af udviklingen i produktiviteten, dvs. den reale værditilvækst pr. enhed af indsat produktionsfaktor. Det mest enkle mål for produktiviteten er arbejdskraftproduktiviteten, målt ved den reale værditilvækst (bruttoværditilvæksten i 2000-priser) i forhold til antallet af beskæftigede. Selve resultatet af denne division er uinteressant, da det vil afhænge af det basisår, der anvendes ved fastprisberegningen. Derimod er udviklingen i produktivitetsmålet interessant (jf. figur 2.4 og figur 2.5 i kapitel 2).
<i>Implicitte prisindeks</i>	En række af nationalregnskabet størrelser værdiansættes både i årets priser og faste priser. Forholdet mellem værdiansættelsen i årets priser og faste priser giver de såkaldte implicitte prisindeks.
<i>Inflationsmål</i>	Beregningen af implicitte prisindeks sker for at få et mål for prisudviklingen for en gruppe af varer og tjenester. Det implicitte prisindeks for de varer og tjenester, der indgår i det private forbrug anvendes almindeligvis som udtryk for inflationen. Prisudviklingen for de varer og tjenester, der er resultatet af den samlede samfundsøkonomiske aktivitet, illustreres ved den årlige procentvise stigning i det implicitte prisindeks for BNP eller bruttoværditilvæksten.
<i>Lønkvote</i>	Lønkvoten angiver den andel af BFI, der tilfalder lønmodtagerne i form af direkte lønudbetaling og en række indirekte personaleomkostninger (arbejdsgiverbidrag mv.). Resten af BFI tilfalder de øvrige produktionsfaktorer til dækning af forbrug af fast realkapital og nettooverskud af produktionen og blandet indkomst. Udviklingen i lønkvoten for økonomien under eet påvirkes både af forskydninger i fordelingen inden

for de enkelte brancher og af forskydninger i branchernes indbyrdes betydning i forhold til den samlede bruttofaktoringkomst.

Standardberegnet lønkvote Forskydninger i erhvervenes indbyrdes betydning kan neutraliseres ved hjælp af en standardberegning. Den standardberegneede lønkvote viser for de enkelte år, hvor stor lønkvoten ville have været, hvis erhvervenes indbyrdes betydning havde været uændret og alene lønkvoterne i de enkelte erhverv var ændret siden basisåret for standardberegningen (her 2000). Hvis den standardberegneede lønkvote fx er højere end den faktiske lønkvote, er det udtryk for, at erhverv med forholdsvis lav lønkvote har fået en større relativ betydning, dvs. en større andel af den samlede bruttofaktoringkomst.

Hovedkonti

- Hovedkontiene består af ...* Nedenfor gennemgås kontosystemets logiske opbygning, og der ses for forståelsens skyld bort fra forskellen mellem brutto- og nettobegreber samt forskelle i værdibegreber.
- ... konto for varer og tjenester ...* Konto for varer og tjenester viser værdien af den samlede tilgang af varer og tjenester, dvs. produktionsværdi og import. Tilgangen modsvares pr. definition af den samlede anvendelse, som opdeles i hovedgrupperne forbrug i produktionen, forbrugsudgift, faste bruttoinvesteringer, lagerforøgelser samt eksport.
- ... produktionskontoen ...* Produktionskontoen viser nationalproduktet, dvs. den værditilvækst, som er skabt ved hjælp af residente produktionsfaktorer. Nationalproduktet fås ved at trække forbrug i produktionen fra produktionsværdien.
- ... konto for indkomstdannelse ...* Konto for indkomstdannelse viser hvorledes den i Danmark skabte værditilvækst anvendes til betaling af produktionsskatter, netto, aflønning af ansatte eller tilfalder residente produktionsenheder i form af bruttooverskud af produktionen og blandet indkomst.
- ... konto for allokering af primær indkomst ...* Til forskel fra konto for indkomstdannelse betragtes i konto for allokering af primær indkomst de residente enheder i deres egenskab af modtagere i modsætning til producenter af indkomst. Således vises bruttooverskud af produktionen og blandet indkomst, der tilfalder residente produktionsenheder, den aflønning som residente lønmodtagere modtager (hvad enten den kommer fra ind- eller udland) og de produktionsskatter, netto, som tilfalder offentlig forvaltning og service (ikke alle produktionsskatter, netto, tilfalder offentlig forvaltning og service, idet en del tilfalder EU-institutioner). Tillægges yderligere formueindkomst fra udlandet, netto, som fortrinsvis består af renter og udbytter, fremkommer bruttonationalindkomsten, BNI.
- ... konto for fordeling af sekundær indkomst ...* I konto for fordeling af sekundær indkomst tillægges indkomst- og formueskatter samt andre løbende overførsler (herunder U-landshjælp) fra udlandet, netto, hvorved den disponible bruttonationalindkomst fremkommer.
- ... konto for anvendelse af disponibel indkomst ...* Konto for anvendelse af disponibel indkomst viser anvendelsen af den disponible nationalindkomst til forbrug og opsparing. Forskellen mellem forbrug og opsparing er forbrugstidspunktet, idet den anvendelse, der sker i samme periode som indkomstska-belsen, er forbrug.
- ... kapitalkontoen ...* Kapitalkontoen viser, hvorledes opsparingen er anvendt til investeringer, investeringstilskud til udlandet eller som fordringserhvervelse, netto. Sidstnævnte er kontoens saldo, der ofte betegnes som 'den finansielle opsparing'. Negativ fordringserhvervelse, netto er udtryk for, at den disponible nationalindkomst ikke har været tilstrækkelig til at dække periodens forbrug og investeringsaktivitet. Da enhver økonomisk transaktion altid er finansieret, er en negativ fordringserhvervelse, netto, ensbetydende med udenlandsk finansiering, dvs. låntagning i udlandet.

... og konto for udlandet Konto for udlandet afrunder nationalregnskabet kontosystem, idet alle transaktioner på de øvrige konti, der er relateret til udlandet, modposteres på denne konto. Saldoen er identisk med saldoen på kapitalkontoen. Den svarer til saldoen på betalingsbalancens løbende poster, når der tages hensyn til, at nationalregnskabet behandler Færøerne og Grønland som udland.

Institutionelle sektorer

Nationalregnskabet detaljerede opdeling af økonomien tjener til at vise den funktionelle og den institutionelle fordeling.

Funktionel opdeling Den funktionelle opdeling giver en økonomisk teknisk beskrivelse af økonomien, idet den viser, hvilke økonomiske enheder der producerer bestemte varer og tjenesteydelser og på hvilken måde. De økonomiske enheder, dvs. primært arbejdsstederne, er henført til erhvervsgrupper. Hovedstørrelser fra den funktionelle opdeling gennemgås i afsnittet erhvervstabel.

Institutionel opdeling Den institutionelle opdeling sigter på at belyse den økonomiske adfærd. Derfor er det de beslutningsdygtige enheder, typisk firmaer, der er udgangspunktet for placeringen i sektorer.

Fire hovedsektorer I det danske nationalregnskab er økonomien delt op i fire hovedsektorer: Selskabssektoren, sektoren for offentlig forvaltning og service, husholdningssektoren og udland. Selskabssektoren er yderligere opdelt i undersektorer.

Sektorkonti For alle økonomiens indenlandske sektorer opstilles konti, som viser sektorens produktion og transaktioner med de øvrige indenlandske sektorer og udlandet, jf. principperne beskrevet i afsnittet om hovedkonti, dog udelades konto for varer og tjenester samt konto for udlandet. En institutionel opsplittning af økonomien medfører, at der på de enkelte konti optræder en række særlige begreber, som ikke findes på hovedkontiene for hele økonomien under eet, idet de indbyrdes transaktioner mellem sektorerne ophæver hinanden ved den summation, der sker, når kontiene konsolideres.

Erhvervstabel

Erhvervstabellen giver en funktionel beskrivelse af økonomien fordelt på erhvervsgrupper. For hver erhvervsgruppe præsenteres følgende hovedstørrelser:

<i>Produktionsværdi</i>	Produktionsværdien er værdien af erhvervenes samlede markedsmæssige og ikke-markedsmæssige økonomiske aktivitet.
<i>Bruttoværditilvækst i årets priser</i>	Bruttoværditilvæksten, BVT, i årets priser er den indkomst, der tilfalder produktionsfaktorerne som aflønning for den værditilvækst erhvervet selv har skabt via produktionsprocessen.
<i>Bruttoværditilvækst i 2000-priser, kædede værdier</i>	Bruttoværditilvæksten i 2000-priser, kædede værdier er et udtryk for branchernes skabelse af værditilvækst, når der ses bort fra prisstigninger siden 2000. Udviklingen i tallene tolkes som den mængdemæssige vækst - altså et mål for økonomisk vækst.
<i>Aflønning af ansatte</i>	Aflønning af ansatte omfatter enhver form for udbetalt løn, lønmodtageres og arbejdsgiveres bidrag til sociale ordninger samt værdien af naturalieydelser ("frynsegoder"), der udbetales i Danmark uanset modtagerens nationalitet.
<i>Bruttooverskud af produktionen og blandet indkomst</i>	Bruttooverskud af produktionen og blandet indkomst beregnes ved fra bruttoværditilvæksten at fradrage aflønning af ansatte og andre produktionsskatter, netto. Det er den indkomst, der er til aflønning af selvstændiges arbejde, aflønning af kapitalapparatet samt forbrug af fast realkapital (afskrivninger). I erhvervet offentlig forvaltning

og service er bruttooverskuddet af produktionen lig med forbruget af fast realkapital og nettooverskuddet af produktionen derfor lig nul, idet produktionsværdien pr. konvention måles fra omkostningssiden.

Antal beskæftigede Antal beskæftigede beregnes som antal beskæftigede vejet med længden af beskæftigelsesperioden. Det er således et gennemsnitsmål, hvori der dog ikke er taget hensyn til, at nogle af de beskæftigede er deltidsbeskæftigede og at andre har merarbejde. Beskæftigelsesmålet kan derfor ikke uden videre tolkes som et mængdemål for den ydede arbejdsindsats.

Lønmodtagere Lønmodtagere omfatter stillingskategorierne funktionærer samt faglærte og ufaglærte arbejdere. Antallet beregnes efter samme principper som den samlede beskæftigelse. Forskellen mellem antal beskæftigede i alt og lønmodtagerne er de selvstændige og medhjælpende ægtefæller.

Præsterede arbejdstimer Præsterede arbejdstimer er timer, der faktisk udføres i både den normale arbejdstid og i arbejdstid ud over det normale. Endvidere indgår præsterede arbejdstimer fra såvel det primære ansættelsesforhold som eventuelle andre ansættelsesforhold. I de præsterede arbejdstimer er ikke indeholdt betalte men ikke udførte timer, såsom betalt årlig ferie, betalte feriedage eller betalt sygeorlov. Herudover beregnes i nationalregnskabet et tillæg for præsterede "sorte" arbejdstimer (dog uden ubetalte overarbejdstimer). Præsterede timer opgøres både for lønmodtagere og selvstændige. I tabellen kan præsterede timer for selvstændige beregnes som forskellen mellem samlede præsterede timer og samlede præsterede timer for lønmodtagere.

Forbrugsudgift

Privat forbrugsudgift De private forbrugsudgifter består næsten udelukkende af husholdningernes udgifter til køb af varer og tjenesteydelser til direkte forbrug. De private forbrugsudgifter opdeles i følgende kategorier:

Husholdningernes forbrug på dansk område Husholdningernes forbrug på dansk område vises både opdelt efter formål, dvs. på forbrugsgrupper (fødevarer, beklædning osv.), og opdelt efter varighed.

Turistindtægter Turistindtægter, dvs. udenlandske turisternes forbrug i Danmark.

Turistudgifter Turistudgifter, dvs. danske turisternes forbrug i udlandet. Summen af husholdningernes forbrug på dansk område og deres forbrug i udlandet (turistudgifterne) fratrukket turistindtægterne er husholdningernes forbrug i alt.

Organisationer og foreninger Organisationer og foreninger, fx kulturelle foreninger og andre foreninger, som leverer ydelser til husholdningerne.

Offentlig forbrugsudgift De offentlige forbrugsudgifter opdeles i individuelle og kollektive forbrugsudgifter. Den offentlige forvaltnings udgifter til individuelt forbrug er udgifter til ydelser, der forbruges af enkeltpersoner, for eksempel en lang række ydelser inden for undervisnings- og sundhedsområdet. De kollektive forbrugsudgifter er udgifter til ydelser, der forbruges kollektivt, eksempelvis forsvar og retsvæsen.

Faktisk individuelt forbrug Faktisk individuelt forbrug er summen af de private forbrugsudgifter og de offentlige individuelle forbrugsudgifter. Denne størrelse viser de samlede udgifter til individuelt forbrug og er upåvirket af eventuelle ændringer i fordelingen af betalingen mellem husholdningerne og offentlig forvaltning og service.

Investeringer

Investeringerne omfatter både faste investeringer og lagerforøgelser.

- Faste investeringer* Faste investeringer er udgifter til varige goder. Varige goder er goder, der erhverves med henblik på benyttelse i produktionsprocessen i mere end et år, fx udgifter til anskaffelse af maskiner og inventar og til opførelse af bygninger. De faste investeringer opgøres både brutto og netto. Forskellen er, som tidligere nævnt, forbrug af fast real-kapital.
- Lagerforøgelser* Lagerforøgelser er værdien af den mængdemæssige stigning i branchernes varebeholdninger, fx forøgelsen af rå- og færdigvarelagre i industrien og i engros og detailhandel.

Bilag 5 Beregning af den reale nationalindkomst

Et land kan blive mere velstående ved at producere mere. En anden måde er imidlertid at bytte sig til højere velstand. Det sker, hvis bytteforholdet, dvs. forholdet mellem eksport- og importpriser, forbedres. Hvis priserne på de varer og tjenester der eksporteres stiger mere end priserne på de varer og tjenester der importeres, vil landet kunne få en større mængde import for en given mængde eksport. Disse aspekter belyses gennem beregninger af den reale nationalindkomst.

BNP som produktion Bruttonationalproduktet (BNP) er identisk med de indenlandske endelige anvendelser plus nettoeksporten. Dette kan skrives

$$(1) \text{ BNP} = \begin{array}{l} \text{Forbrug} \\ + \text{Investering} \\ + \text{Eksport} \\ - \text{Import} \end{array}$$

Traditionelt tolkes dette som, at den *samlede produktion* af varer og tjenester på dansk område er identisk med forbruget af varer og tjenester, investeringerne i varer og tjenester og nettoeksporten (eksport ÷ import) af varer og tjenester.

BNP som indkomst BNP kan imidlertid også opfattes som værdien af den *samlede indkomst* skabt på dansk område. Identiteten (1) kan ud fra denne synsvinkel opfattes som

$$(2) \text{ BNP} = \begin{array}{l} \text{Indkomst anvendt til forbrug} \\ + \text{Indkomst anvendt til investering} \\ + \text{Indkomstoverskud over for udlandet} \end{array}$$

Indkomstoverskuddet over for udlandet er resultatet af eksporten og importen af varer og tjenester. Det har samme værdi som overskuddet på vare- og tjenestebalancen (nettoeksporten), dvs. indtægterne fra eksporten fratrukket udgifterne til importen. Begrebet adskiller sig fra den faktiske finansielle opsparring over for udlandet, fordringserhvervelsen, netto, ved at der ikke er korrigeret for aflønning af ansatte, formueindkomst, skatter og andre løbende overførsler til og fra udlandet.

Faste priser og real købekraft

Ved den traditionelle fastprisberegning af BNP opsplittes værdierne af den samlede produktion og anvendelse af varer og tjenester i en pris- og mængdekomponent. Værdierne i priserne fra et fast basisår vil herefter afspejle udviklingen i mængden af producerede eller anvendte varer og tjenester.

BNP i faste priser Benævnes forbruget C, investeringerne I, eksporten X og importen M, kan den til (1) svarende identitet i faste priser skrives

$$(3) \text{ BNP}_{\text{faste priser}} = \frac{C}{P_C} + \frac{I}{P_I} + \left(\frac{X}{P_X} - \frac{M}{P_M} \right)$$

hvor P_J er prisindekset for anvendelseskategori J.

Den reale købekraft af BNP Betragtes BNP derimod som værdien af den *samlede indkomst* bliver det interessant at beregne udviklingen i den *reale købekraft* af denne indkomst. Karakteren af en sådan beregning adskiller sig fundamentalt fra de almindelige fastprisberegninger, hvor valget af prisindeks i princippet er entydigt bestemt som prisindekset for den pågældende vare eller tjeneste. Ved beregningen af den reale købekraft er valget af prisindeks ikke entydigt, men afhænger af anvendelsen af indkomsten.

Betragtes udtryk (2) forekommer det rimeligt at anvende P_C og P_I til de andele af indkomsten, der anvendes til henholdsvis forbrug og investering. Anderledes problemfyldt er valget af deflator til indkomstoverskuddet over for udlandet, idet dette indkomstoverskud jo netop ikke anvendes.

I det danske nationalregnskab er det valgt at benytte importprisindekset (P_M) til deflatering af indkomstoverskuddet over for udlandet. Dette valg begrundes med at indkomsten fra afsætningen af varer og tjenester til udlandet anvendes til at finansiere importen.

Den til (2) svarende værdi af den reale købekraft af BNP kan herefter skrives som

$$(4) \text{ BNP}_{\text{real købekraft}} = \frac{C}{P_C} + \frac{I}{P_I} + \left(\frac{X}{P_M} - \frac{M}{P_M} \right)$$

Bytteforholdseffekten

Forskellen mellem værdien af BNP's reale købekraft (4) og værdien af BNP i priserne fra et fast basisår (3) er den reale effekt af ændringer i bytteforholdet over for udlandet.

*Reale bytteforholds-
gevinster*

Denne reale værdi af ændringer i bytteforholdet bliver i det danske nationalregnskab til

(5) Realværdi af ændringer i bytteforholdet

$$\begin{aligned} &= (4) - (3) \\ &= \text{BNP}_{\text{real købekraft}} - \text{BNP}_{\text{faste priser}} \\ &= \frac{X}{P_M} - \frac{X}{P_X} \end{aligned}$$

Den reale værdi af ændringer i bytteforholdet beregnes således som den forskel der er mellem værdien i årets priser af eksporten deflateret med henholdsvis prisindekset for import (P_M) og prisindekset for eksport (P_X). Det fremgår endvidere, at hvis importprisindekset er større end eksportprisindekset, er værdien negativ.

Da $P_M = P_X = 100$ i basisåret vil værdien af den reale værdi af ændringerne i bytteforholdet være nul i basisåret. Værdierne i de øvrige år angiver derfor den reale værdi af ændringerne i bytteforholdet i forhold til basisåret.

Kædede værdier

Det er ikke definatorisk muligt at beregne en kædet værdi for den reale værdi af ændringerne i bytteforholdet, idet størrelsen ikke findes i løbende priser, hvorfor år til år vækstrater ikke kan beregnes på basis af værdien i foregående års priser.

Real bruttonationalindkomst og real disponibel bruttonationalindkomst

*Bruttonational-
indkomsten, BNI*

Bruttonationalindkomsten (BNI) beregnes ved at korrigere BNP med værdien af aflønning af ansatte, formueindkomst og produktions- og importskatter minus produktionssubsidier til og fra udlandet. Mens BNP viser værdien af den samlede indkomst, der er skabt på dansk område, viser BNI værdien af den samlede indkomst som danske residerter råder over.

*Disponibel brutto-
nationalindkomst*

Korrigeres der endvidere for de løbende overførsler (u-landshjælp, nettoindtægter fra EU mv.) fremkommer værdien af den disponible bruttonationalindkomst (disponibel BNI). Disponibel BNI er således et udtryk for værdien af den disponible indkomst

danske residerter kan tillade sig at anvende til forbrug og investering, forudsat at udlandskontoens løbende poster er i balance, dvs. saldoen = 0.

Real BNI Beregningen af den reale bruttonationalindkomst (real BNI) sker ved at korrigere $BNP_{real\ købekraft}$ med realværdien af den nettoindkomst der er forårsaget af aflønning af ansatte, formueindkomst og produktions- og importskatte minus produktionsubsidier fra udlandet, netto. Anvendes atter importprisindekset til deflateringen haves

$$\begin{aligned} (6) \text{ Real BNI} &= BNP_{real\ købekraft} + \frac{\text{Aflønning af ansatte mv. fra udlandet}}{P_M} \\ &= BNP_{faste\ priser} + \left(\frac{X}{P_M} - \frac{X}{P_X} \right) \\ &\quad + \frac{\text{Aflønning af ansatte mv. fra udlandet}}{P_M} \end{aligned}$$

Real disponibel BNI Deflateres endvidere de løbende overførsler fra udlandet, netto med importprisindekset, kan den reale disponible bruttonationalindkomst udtrykkes

$$(7) \text{ Real disponibel BNI} = \text{real BNI} + \frac{\text{løb. overf. fra udlandet}}{P_M}$$

Real disponibel BNI er værdien af den reale købekraft af den disponible indkomst som danske residerter kan tillade sig at anvende til forbrug og investering, hvis udlandskontoens løbende poster er i balance.

Oversigt **Sammenfattende kan følgende oversigt opstilles**

BNP, faste priser	(produktionen på dansk område i faste priser)
+ $(X/P_M - X/P_X)$	(den reale værdi af bytteforholdsgevinster)
<hr/>	
= BNP, real købekraft	(den reale købekraft af indkomst skabt på dansk område)
+ Aflønning af ansatte mv. fra udl./ P_M	(den reale værdi af nettoindkomsten fra aflønning af ansatte, formueindkomst og skatter fra udlandet, netto)
<hr/>	
= real BNI	(real købekraft af danskernes indkomster)
+ løb. overf. fra udl./ P_M	(den reale værdi af løbende overførsler fra udlandet)
<hr/>	
= real disponibel BNI	(real købekraft af danskernes disponible indkomst)

Kædede værdier Ovenstående identiteter gælder pga. den manglende additivitet ikke for kædede værdier. De er derimod gældende i foregående års priser, som danner grundlag for beregningen af kædede værdier.

I tabel 3.6 og tabel 4.6 er opgørelsen af den reale disponible bruttonationalindkomst opgjort i kædede værdier.

Bilag 6 Beregning af lønkvoter

Bruttofaktorindkomstens fordeling på aflønning af ansatte (inkl. arbejdsgiverbidrag) på den ene side og bruttooverskud af produktion og blandet indkomst på den anden side (den funktionelle indkomstfordeling) kan belyses ved beregning af lønkvoter. Ved lønkvoten forstås den procentvise andel af bruttofaktorindkomsten, der går til aflønning af ansatte.

Lønkvoten for erhverv Lønkvoten beregnes for hver af de 130 erhverv der indgår i nationalregnskabet. Betegnes lønkvoten for det i'te erhverv i år t k_{it} , beregnes erhvervets lønkvote som

$$(1) \quad k_{it} = \frac{l_{it}}{b_{it}} \times 100, \quad i = 1, 2, \dots, 130$$

hvor l angiver aflønning af ansatte og b bruttofaktorindkomsten.

Lønkvoten for grupper af erhverv For hovedgrupper af erhverv beregnes lønkvoten tilsvarende som forholdet mellem summen af aflønning af ansatte og summen af bruttofaktorindkomsterne i de erhverv, der indgår i hovedgruppen.

Lønkvoten for hovedgruppe j i år t kan derfor skrives som

$$(2) \quad k_{jt} = \frac{\sum_i l_{it}}{\sum_i b_{it}} \times 100,$$

hvor summeringen sker over de erhverv, der indgår i hovedgruppe j .

Da $l_{it} = \frac{k_{it}}{100} \times b_{it}$, kan (2) omskrives til

$$(3) \quad k_{jt} = \sum_i k_{it} \times \frac{b_{it}}{\sum_i b_{it}} = \sum_i k_{it} \times v_{ijt},$$

hvor $v_{ijt} = \frac{b_{it}}{\sum_i b_{it}}$ betegner det i'te erhvervs andel af hovedgruppe j 's samlede

bruttofaktorindkomst. Lønkvoten for en erhvervshovedgruppe kan således opfattes som en sammenvejning af de enkelte erhvervs lønkvoter (k_{it}) med bruttofaktorindkomstandelene som vægte.

Lønkvoten for hele økonomien Ved beregning af økonomiens samlede lønkvote må der tages stilling til, hvorledes den negative bruttofaktorindkomst for indirekte målte finansielle formidlingstjenester (FISIM) skal behandles. Da denne korrektionspost netop fremkommer fordi FISIM ikke fordeles på erhverv, har den ikke kunnet indgå i beregningen af de erhvervsfordelte lønkvoter, hvorimod den naturligt må indgå i den samlede lønkvote, der derfor bliver

$$(4) \quad K_{st} = \frac{\sum_i l_{it}}{\sum_i b_{it} - r_t} \times 100 = \frac{\sum_i b_{it}}{\sum_i b_{it} - r_t} \sum_i k_{it} \times v_{ist},$$

$$i = 1, 2, \dots, 130$$

hvor r_t angiver værdien af FISIM i år t . Det bemærkes, at den samlede lønkvote er større end den sammenvejede lønkvote for de 130 erhverv.

Standardberegnete lønkvoter Udviklingen i lønkvoter for hovedgrupper af erhverv og den samlede lønkvote kan være påvirket af dels ændrede funktionelle fordelinger inden for hvert enkelt af de 130 erhverv, dels forskydninger mellem erhverv med forskellige lønkvoter. Sidstnævnte effekt kan elimineres ved en såkaldt standardberegning af lønkvoterne, hvorved erhvervenes lønkvoter i det aktuelle år sammenvejes på grundlag af bruttofaktoriindkomsterne i et givet år, basisåret. De standardberegnete lønkvoter belyser således den del af udviklingen i lønkvoten, der kan tilskrives ændrede funktionelle fordelinger inden for hvert enkelt af de 130 erhverv.

Standardberegnet lønkvote for erhvervsgrupper Som basisår for standardberegningen anvendes 1995. Den standardberegnete lønkvote for erhvervshovedgruppe j i år t , Stk_{jt} , kan derfor analogt med (2) skrives som

$$(5) \quad Stk_{jt} = \sum_i k_{it} x v_{ij95},$$

hvor v_{ij95} angiver det i 'te erhvervs andel af bruttofaktoriindkomsten i hovedgruppe j i 1995.

Standardberegnet lønkvote for hele økonomien For den samlede økonomi er den standardberegnete lønkvote analogt med (4) beregnet som

$$(6) \quad Stk_{st} = \frac{\sum_i b_{it}}{\sum_i b_{it} - r_t} \sum_i k_{it} x v_{is95}$$

Det fremgår, at inddragelsen af FISIM i (6) sker på grundlag af forholdene i det løbende år, og ikke - som man umiddelbart ville forvente - forholdene i basisåret. Denne fremgangsmåde er valgt, fordi man herved på den mest hensigtsmæssige måde får taget hensyn til, at FISIM blot er en udgift til forbrug i produktion, der ikke har kunnet fordeles på erhverv. Tænkte man sig, at en sådan fordeling faktisk var foretaget, ville lønkvoterne i de enkelte erhverv have været tilsvarende større, både i basisåret og i de løbende år.

Implikationerne af den valgte fremgangsmåde klargøres bedst ved et tankeeksperiment: Hvis den eneste forskel mellem basisåret og det løbende år består i, at FISIM er blevet fordoblet, vil såvel den samlede lønkvote (jf. formel 4) som den samlede standardberegnete lønkvote (jf. formel 6) udvise stigning på trods af, at lønkvoterne for hvert enkelt af de 130 erhverv er uændrede. Havde korrektionsfaktoren for FISIM i (6) været beregnet ud fra forholdene i basisåret, ville den samlede standardberegnete lønkvote ikke have ændret sig. Men rent faktisk ville der i det løbende år være sket en stigning i de enkelte erhvervs lønkvote, hvis FISIM havde været fordelt, og det er hensigtsmæssigt at dette afspejles i den standardberegnete lønkvote, hvad der netop sikres ved anvendelse af formel (6).

Bilag 7 Kædede værdier. Beregning af vækstbidrag og aggregerede serier

Vækstbidrag

I de traditionelle fastpristal med fast basisår har vi beregnet bidrag til BNP-væksten som stigningen i en given komponent i faste priser (målt i kr.) i forhold til BNP i faste priser i udgangsåret. Som formel kan dette skrives

$$(1) \quad VBC_t = \left(\frac{FC_t - FC_{t-1}}{FBNP_{t-1}} \right) * 100$$

hvor

C_t er komponenten i år t

VB betegner vækstbidrag

F er faste priser (traditionelle)

Denne formel holder selvsagt også ved opgørelser i foregående års priser.

Hvis

D betegner værdi i forgående års priser

L værdi løbende priser

K Kædede værdier

så kan (1) skrives som

$$\begin{aligned} VBC_1 &= \left(\frac{DC_1 - LC_0}{LBNP_0} \right) * 100 \\ &= \left(\frac{(DC_1/LC_0 - 1) * LC_0}{LBNP_0} \right) * 100 \\ &= \left((DC_1/LC_0 - 1) * \frac{LC_0}{LBNP_0} \right) * 100 \end{aligned}$$

Kædede værdier er defineret ved at KC_1/KC_0 er lig DC_1/LC_0 . Indsættes dette fås

$$\left((KC_1/KC_0 - 1) * 100 \right) * \frac{LC_0}{LBNP_0} = VBC_1$$

Den store parentes er vækstraten (i %) for den kædede værdi af komponenten. Denne multipliceres så med komponentens andel af BNP i år 0 i løbende priser.

Aggregering af kædede serier

Lad

C_t^y være værdien i år t af delkomponenten y

og antag at aggregatet i år t er defineret ved

$$C_t = C_t^1 + C_t^2$$

Da additiviteten også holder ved opgørelsen i foregående års priser haves

$$(7) \quad DC_1 = DC_1^1 + DC_1^2$$

Den kædede værdi for aggregatet i år 1, KC_1 , beregner vi som

$$KC_1 = KC_0 * DC_1 / LC_0$$

Insættes (7) i dette fås

$$\begin{aligned} KC_1 &= KC_0 * (DC_1^1 + DC_1^2 / LC_0) \\ &= KC_0 * (DC_1^1 / LC_0 + DC_1^2 / LC_0) \\ &= KC_0 * \left(\frac{(DC_1^1 / LC_0^1) * LC_0^1}{LC_0} + \frac{(DC_1^2 / LC_0^2) * LC_0^2}{LC_0} \right) \\ (8) \quad &= KC_0 * \left(\frac{DC_1^1}{LC_0^1} * \frac{LC_0^1}{LC_0} \right) + \left(\frac{DC_1^2}{LC_0^2} * \frac{LC_0^2}{LC_0} \right) \end{aligned}$$

Da den kædede værdi i år 1 for delkomponenten y beregnes som

$$KC_1^y = KC_0^y * (DC_1^y / LC_0^y), \text{ haves}$$

$$KC_1^y / KC_0^y = (DC_1^y / LC_0^y)$$

Indsættes dette i (8) for hhv. produkt 1 og 2 fås

$$(9) \quad KC_1 = KC_0 * \left(\left(\frac{KC_1^1}{KC_0^1} * \frac{LC_0^1}{LC_0} \right) + \left(\frac{KC_1^2}{KC_0^2} * \frac{LC_0^2}{LC_0} \right) \right)$$

Fortolkningen af dette er at den kædede værdi i år 1 af aggregatet C, KC_1 , beregnes som

aggregatets kædede værdi i år 0, KC_0 ,

ganget med

udviklingen i den kædede værdi af komponent 1, KC_1^1/KC_0^1 ,
vægtet med komponentens andel af aggregatet i år 0 i løbende priser,
 LC_0^1/LC_0 ,

plus

udviklingen i den kædede værdi af komponent 2 vægtet med dennes andel af aggregatet i år 0 i løbende priser.

Bilag 8

Engelsk oversættelse
Translation into englishKonto 2.1.2-2.4: Indkomstfordeling og -anvendelse
Account 2.1.2-2.4: Distribution and use of income

	ENS-kode/ ESA-code	
Konto 2.1.2 : Allokering af primær indkomst		Account 2.1.2 : Allocation of primary income
1 Bruttooverskud af produktionen og blandet indkomst	B.2g+B.3g	Gross operating surplus and mixed income
2 Aflønning af ansatte (modtaget af residente lønmodtagere)	D.1	Compensation of employees (received by res. employees)
3 Løn (modtaget af residente lønmodtagere)	D.11	Wages and salaries (received by res. employees)
4 Arbejdsgiverbidrag til sociale ordninger	D.12	Employers' social contributions
5 Faktiske arbejdsgiverbidrag	D.121	Employers' actual social contributions
6 Imputerede arbejdsgiverbidrag	D.122	Employers' imputed social contributions
7 Produktions- og importskatter (modt. af off. forvaltning)	D.2	Taxes on production and imports (received by general government)
8 Produktskatter (modt. af off. forvaltning)	D.21	Taxes on products (received by general government)
9 Moms	D.211	Value added type taxes (VAT)
10 Produktskatter undtagen moms og told mv.	D.2122+D.214	Taxes on products except VAT and import duties
11 Andre produktionsskatter	D.29	Other taxes on production
12 Subsidier (modt. af off. forvaltning)	D.3	Subsidies (received by general government)
13 Produktsubsidier (modt. af off. forvaltning)	D.31	Subsidies on products (received by general government)
14 Andre produktionssubsidier (modt. af off. forvaltning)	D.39	Other subsidies on production (received by general government)
15 Formueindkomst fra udlandet, netto	D.4	Property income, net from ROW
16 Formueindkomst fra udlandet	D.4	Property income from ROW
17 Formueindkomst til udlandet	D.4	Property income to ROW
18 Renter fra udlandet, netto	D.41	Interest, net from ROW
19 Renter fra udlandet	D.41	Interest from ROW
20 Renter til udlandet	D.41	Interest to ROW
21 Udloddet selskabsudbytte fra udlandet, netto	D.42	Distributed income of corporations, net from ROW
22 Udloddet selskabsudbytte fra udlandet	D.42	Distributed income of corporations from ROW
23 Udloddet selskabsudbytte til udlandet	D.42	Distributed income of corporations to ROW
24 Reinvesteret indtjening på direkte udenlandske inv., netto	D.43	Reinvested earnings on direct foreign investment, net
25 Reinvesteret indtjening på direkte udenlandske inv.	D.43	Reinvested earnings on direct foreign investment
26 Reinvesteret indtjening på direkte investeringer i Danmark	D.43	Reinvested earnings on direct investment in Denmark
27 Formueindkomst henført til forsikringstagere, netto	D.44	Property income attributed to insurance policy holders, net
28 Formueindkomst henført til forsikringstagere fra udlandet	D.44	Property income attr. to insurance policy holders from ROW
29 Formueindkomst henført til forsikringstagere til udlandet	D.44	Property income attr. to insurance policy holders to ROW
30 Bruttonationalindkomst, BNI (1+2+7 ÷ 12+15)¹	B.5*g	Gross national income (1+2+7÷12+15)¹
Konto 2.2 : Fordeling af sekundær indkomst		Account 2.2 : Secondary distribution of income
1 Bruttonationalindkomst, BNI	B.5*g	Gross national income
2 Løbende indkomst- og formueskatter mv. fra udlandet	D.5	Current taxes on income, wealth, ect. from ROW
3 Bidrag til sociale ordninger til udlandet	D.61	Social contributions to ROW
4 Sociale ydelser undt.sociale overførsler i naturalier fra udlandet	D.62	Social benefits other than social transfers in kind from ROW
5 Andre løbende overførsler	D.7	Other current transfers from ROW
6 Skadesforsikringspræmier, netto fra udlandet	D.71	Non-life insurance premiums, net from ROW
7 Skadesforsikringserstatninger fra udlandet	D.72	Non-life insurance claims from ROW
8 Løbende internationalt samarbejde fra udlandet	D.74	Current international cooperation from ROW
9 Diverse løbende overførsler fra udlandet	D.75	Miscellaneous current transfers from ROW
10 Fra udlandet i alt (2+3+4+5)		From ROW (2+3+4+5)
11 Løbende indkomst- og formueskatter mv. til udlandet	D.5	Current taxes on income, wealth, ect. to ROW
12 Bidrag til sociale ordninger til udlandet	D.61	Social contributions to ROW
13 Sociale ydelser undt.sociale overførsler i naturalier til udlandet	D.62	Social benefits other than social transfers in kind to ROW
14 Andre løbende overførsler	D.7	Other current transfers to ROW
15 Skadesforsikringspræmier, netto til udlandet	D.71	Non-life insurance premiums, net to ROW
16 Skadesforsikringserstatninger til udlandet	D.72	Non-life insurance claims from ROW
17 Løbende internationalt samarbejde til udlandet	D.74	Current international cooperation to ROW
18 Diverse løbende overførsler til udlandet	D.75	Miscellaneous current transfers to ROW
19 Til udlandet i alt (11+12+13+14)		To ROW (11+12+13+14)
20 Disponibel bruttonationalindkomst (1+10÷19)¹	B.6g	Gross national disposable income (1+10÷19)¹
Konto 2.4 : Anvendelse af disponibel indkomst		Account 2.4 : Use of disposable income
1 Disponibel bruttonationalindkomst	B.6g	Gross national disposable income
2 Forbrugsudgift	P.3	Final consumption expenditure
3 Privat forbrugsudgift		Private consumption expenditure
4 Offentlig forbrugsudgift		Government consumption expenditure
5 Offentlig individuel forbrugsudgift	P.31	Government individual consumption expenditure
6 Off. kollektiv forbrugsudgift (=faktisk kollektivt forbrug)	P.32	Government collective consumption expenditure
7 Bruttoopsparing (1÷2)¹	B.8g	Gross saving (1÷2)¹

Konto 3: Kapital
Account 3: Capital

	ENS-kode/ ESA-code		ENS-kode/ ESA-code
Konto 3 : Kapital		Account 3 : Capital	
1 Bruttoopsparing	B.8g	Gross saving	
2 Kapitaloverførsler fra udlandet, netto	D.9	Capital transfers, net from ROW	
3 Kapitaloverførsler fra udlandet	D.9	Capital transfers from ROW	
4 Investeringsstøttilskud fra udlandet	D.92	Investment grants from ROW	
5 Andre kapitaloverførsler fra udlandet	D.99	Other capital transfers from ROW	
6 Kapitaloverførsler til udlandet	D.9	Capital transfers to ROW	
7 Investeringsstøttilskud til udlandet	D.92	Investment grants to ROW	
8 Andre kapitaloverførsler til udlandet	D.99	Other capital transfers to ROW	
9 Ændr. i nettoformue forårsaget af opsp. og kap.overf. (1+2)	B.10.1	Chg. in net worth due to saving and cap. transfers (1+2)	
10 Faste bruttoinvesteringer mv. ¹	P.51+ P.53	Gross fixed capital formation	
11 Lagerforøgelse	P.52	Changes in inventories	
12 Afhændelse af ikke-finansielle ikke-producerede aktiver	K.2	Acquisitions less disposals of non-financial non-produced assets	
12 Fordringshvervelse, netto (9÷10÷11)	B.9	Net lending/net borrowing (9÷10÷11)	
 Konto 3.2 : Finansiell konto²		 Account 3.2 : Financial account	
1 Fordringshvervelse, netto (2-12)	B.9	Net lending/net borrowing (2÷12)	
2 Finansielle aktiver (3+4+5+6+7+8+11)	F.	Net acquisition of financial assets (3+4+5+6+7+8+11)	
3 Monetært guld og særlige trækingsrettigheder	F.1	Monetary gold and drawing rights (SDRs)	
4 Sedler og mønt samt indskud	F.2	Currency and deposits	
5 Værdipapirer undtagen aktier	F.3	Securities other than shares	
6 Lån	F.4	Loans	
7 Aktier og andre ejerandelsbeviser	F.5	Shares and other equity	
8 Forsikringstekniske reserver (9+10)	F.6	Insurance technical reserves	
9 Husholdningers nettoformue i livsforsikrings- og pensionskassereserver	F.61	Net equity of households in life insurance reserves and in pension funds reserves	
10 Præmie- og erstatningsreserver	F.62	Prepayments of insurance premiums and reserves for outstanding claims	
11 Andre forfaldne ikke-betalte mellemværender	F.7	Other accounts receivable	
12 Finansielle passiver (13+14+15+16+17+18+21)	F.	Net incurrence of liabilities (13+14+15+16+17+18+21)	
13 Monetært guld og andre trækingsrettigheder	F.1	Monetary gold and drawing rights (SDRs)	
14 Sedler og mønt samt andre indskud	F.2	Currency and deposits	
15 Værdipapirer undtagen aktier	F.3	Securities other than shares	
16 Lån	F.4	Loans	
17 Aktier og andre ejerandelsbeviser	F.5	Shares and other equity	
18 Forsikringstekniske reserver (19+20)	F.6	Insurance technical reserves	
19 Husholdningers nettoformue i livsforsikrings- og pensionskassereserver	F.61	Net equity of households in life insurance reserves and in pension funds reserves	
20 Præmie- og erstatningsreserver	F.62	Prepayments of insurance premiums and reserves for outstanding claims	
21 Andre forfaldne ikke-betalte mellemværender	F.7	Other accounts payable	

Konto 4: Danmark og udlandet
Account 4: Rest of the World (ROW)

	ENS-kode/ ESA-code	
1 Eksport af varer	P.61	Export of goods
2 Turistindtægter	P.34	Income from tourism from ROW
3 Eksport af øvrige tjenester		Exports of other services
4 Aflønning af ansatte fra udlandet	D.1	Wages and salaries from ROW
5 Subsidier fra udlandet	D.3	Subsidies from ROW
6 Formueindkomst fra udlandet	D.4	Property income from ROW
7 Renter fra udlandet	D.41	Interest from ROW
8 Udloppet selskabsudbytte fra udlandet	D.42	Distributed income of corporations from ROW
9 Reinvesteret indtjening på direkte udenlandske investeringer	D.43	Reinvested earnings on direct foreign investment
10 Formueindkomst henført til forsikringstagere fra udlandet	D.44	Property income attr. to ins. policy holders from ROW
11 Løbende indkomst- og formueskatter mv. fra udlandet	D.5	Current taxes on income, wealth, ect. from ROW
8 ¹ Andre løbende overførsler mv. fra udlandet	D.6+D.7	Other current transfers, etc. from ROW
12 Bidrag til sociale ordninger fra udlandet	D.61	Social contributions from ROW
13 Sociale ydelser undtagen sociale overførsler i naturalier fra udl.	D.62	Soc. benefits other than soc. transfers in kind from ROW
14 Andre løbende overførsler fra udlandet	D.7	Other current transfers from ROW
15 Skadesforsikringspræmier, netto fra udlandet	D.71	Net non-life insurance premiums from ROW
16 Skadesforsikringserstatninger fra udlandet	D.72	Non-life insurance claims from ROW
17 Løbende internationalt samarbejde fra udlandet	D.74	Current international cooperation from ROW
18 Diverse løbende overførsler fra udlandet	D.75	Miscellaneous current transfers from ROW
19 Løbende indt. fra udlandet i alt (1 +...+6+11+...+14)		Current income from ROW (1 +...+6+11...+14)
20 Kapitaloverførsler fra udlandet	D.9	Capital transfers from ROW
21 Investeringsstilskud fra udlandet	D.92	Investment grants from ROW
22 Andre kapitaloverførsler fra udlandet	D.99	Other capital transfers from ROW
23 Anskaff. af ikke-finansielle ikke-producerede aktiver	K.2	
23 Indtægter fra udlandet i alt (19+20)		Total income from ROW (19+20)
24 Import af varer	P.71	Imports of goods
25 Turistudgifter	P.33	Expenditure on tourism in ROW
26 Import af øvrige tjenester		Imports of other services
27 Aflønning af ansatte til udlandet	D.1	Wages and salaries to ROW
28 Produktions- og importskatter til udlandet	D.2	Taxes on production and imports to ROW
29 Formueindkomst til udlandet	D.4	Property income to ROW
30 Renter til udlandet	D.41	Interest to ROW
31 Udloppet selskabsudbytte til udlandet	D.42	Distributed income of corporations to ROW
32 Reinvesteret indtjening på direkte investeringer i Danmark	D.43	Reinvested earnings on direct investment in Denmark
33 Formueindkomst henført til forsikringstagere til udlandet	D.44	Property income attr. to ins. policy holders to ROW
34 Løbende indkomst- og formueskatter mv. til udlandet	D.5	Current taxes on income, wealth, ect. to ROW
19 ¹ Andre løbende overførsler mv. til udlandet	D.6+D.7	Other current transfers, etc. to ROW
35 Bidrag til sociale ordninger til udlandet	D.61	Social contributions to ROW
36 Sociale ydelser undtagen sociale overførsler i naturalier til udl.	D.62	Soc. benefits other than soc. transfers in kind to ROW
37 Andre løbende overførsler til udlandet	D.7	Other current transfers to ROW
38 Skadesforsikringspræmier, netto til udlandet	D.71	Net non-life insurance premiums to ROW
39 Skadesforsikringserstatninger til udlandet	D.72	Non-life insurance claims to ROW
40 Løbende internationalt samarbejde til udlandet	D.74	Current international cooperation to ROW
41 Diverse løbende overførsler til udlandet	D.75	Miscellaneous current transfers to ROW
42 Løbende udgifter til udlandet i alt (24 +...+29+34+...+37)		Current expenditure to ROW (24+...+29 +34+...+37)
43 Kapitaloverførsler til udlandet	D.9	Capital transfers to ROW
44 Investeringsstilskud til udlandet	D.92	Investment grants to ROW
45 Andre kapitaloverførsler til udlandet	D.99	Other capital transfers to ROW
47 Anskaff. af ikke-finansielle ikke-producerede aktiver	K.2	
46 Udgifter til udlandet i alt (42+43)		Total expenditure to ROW (42+43)
47 Varebalance (Handelsbalance) (1÷24)		External balance of goods (1÷24)
48 Tjenestebalance (2+3÷25÷26)		External balance of services (2+3÷25÷26)
49 Vare- og tjenestebalancen (47+48)	B.11	External balance of goods and services (47+48)
50 Løbende saldo over for udlandet (19÷42)	B.12	Current external balance (19÷42)
51 Fordringer/hvervelse, netto (23÷46)	B.9	Net lending/net borrowing (23÷46)

¹ ESA-Code D.6+D.7 refers to table 3.3 on page 44

Tabel 4.6 Real disponibel bruttonationalindkomst mv.
Real gross national disposable income etc.

	ENS-kode/ ESA-code	
1 Bruttonationalprodukt	B.1*g	Gross domestic product
2 Aflønning af ansatte og formueindkomst fra udlandet, netto	D.1+D.4	Comp. of employees, property income from ROW, net
3 Produktions- og importskatter minus -subsidier fra udlandet	D.2-D.3	Taxes on production and imports from ROW, net
4 Justeringer for bytteforholdseffekter		Adjustments for changes in terms of trade
5 Bruttonationalindkomst (1+2+3+4)	B.5*g	Gross national income (1+2+3)
6 Løbende overførsler fra udlandet, netto	D.5+D.6+D.7	Current transfers from ROW, net
7 Disponibel bruttonationalindkomst (5+6)	B.6g	Gross disposable income (4+5)

Institutionelle sektorer
Institutional sectors

	ENS-kode/ ESA-code		
Konto 1: Produktion		Account 1 : Production	
Produktion / Import	P.1/P.7	Output/ Import	
Markedsmaessig produktion	P.11	Market output	
Produktion til eget brug	P.12	Output for own final use	
Anden ikke-markedsmaessig produktion	P.13	Other non-market output	
Forbrug i produktionen / Eksport	P.2/P.6	Intermediate consumption / Export	
Bruttoværditilvækst / Vare-og tjenestebalancen	B.1g	Gross value added	
Forbrug af fast realkapital	K.1	Consumption of fixed capital	
Nettoværditilvækst	B.1n	Net value added	
Konto 2.1.1: Indkomstdannelse		Account 2.1.1 : Generation of income	
Bruttoværditilvækst	B.1g	Gross value added	
Andre produktionsskatter minus -subsidier	D.29-D.39	Other taxes less subsidies on production	
Andre produktionsskatter, udgift	D.29	Other taxes on production, expenditure	
Andre produktionssubsidier, indtægt	D.39	Other subsidies on production, income	
Bruttofaktorindkomst, BFI		Gross domestic product at factor cost	
Aflønning af ansatte (producers udgifter)	D.1	Compensation of employees	
Bruttooverskud af produktionen og blandet indkomst	B.2g+B.3g	Gross operating surplus and mixed income	
Konto 2.1.2: Allokering af primær indkomst		Account 2.1.2 : Allocation of primary income	
Bruttooverskud af produktionen og blandet indkomst	B.2g+B.3g	Gross operating surplus and mixed income	
Aflønning af ansatte (modt. af lønmodtagere)	D.1	Compensation of employees	
Løn (modtaget af residenter lønmodtagere)	D.11	Wages and salaries	
Arbejdsgiverbidrag til sociale ordninger	D.12	Employers' social contributions	
Faktiske arbejdsgiverbidrag til sociale ordninger	D.121	Employers' actual social contributions	
Imputerede arbejdsgiverbidrag til sociale ordninger	D.122	Employers' imputed social contributions	
Produktions- og importskatter	D.2	Taxes on production and imports	
Produktskatter	D.21	Taxes on products	
Moms	D.211	Value added type taxes (VAT)	
Produktskatter undtagen moms og told mv.	D.2122+D.214	Taxes on products except VAT and import duties	
Andre produktionsskatter, indtægt	D.29	Other taxes on production, income	
Subsidier	D.3	Subsidies	
Produktsubsidier	D.31	Subsidies on products	
Andre produktionssubsidier	D.39	Other subsidies on production	
Formueindkomst, netto	D.4	Property income, net	
Formueindkomst, indtægt	D.4	Property income, income	
Formueindkomst, udgift	D.4	Property income, expenditure	
Renter, netto	D.41	Interest, net	
Renter, indtægt	D.41	Interest, income	
Renter, udgift	D.41	Interest, expenditure	
Formueindkomst henført til forsikringstagere, netto	D.44	Property income attributed to insurance policy holders, net	
Formueindkomst henført til forsikringstagere, indtægt	D.44	Property income attributed to insurance policy holders, income	
Formueindkomst henført til forsikringstagere, udgift	D.44	Property income attributed to insurance policy holders, expenditure	
Jordrente mv., netto	D.45	Rents, net	
Jordrente mv., indtægt	D.45	Rents, income	
Jordrente mv., udgift	D.45	Rents, expenditure	
Udloddet selskabsudbytte, indtægt	D.42	Distributed income of corporations, income	
Reinvesteret indtj. på direkte udenlandske investeringer, indtægt	D.43	Reinvested earnings on direct foreign investment, income	
Bruttovirksomhedsindkomst	B.4g	Gross entrepreneurial income	
Udloddet selskabsudbytte, udgift	D.42	Distributed income of corporations, expenditure	
Reinvesteret indtjening på direkte udenlandske investeringer, udgift	D.43	Reinvested earnings on direct foreign investment, expenditure	
Primær bruttoindkomst	B.5g	Gross primary income	
Primær bruttoindkomst / bruttonationalindkomst	B.5g	Gross primary income	
Konto 2.2: Fordeling af sekundær indkomst		Account 2.2 : Secondary distribution of income	
Primær bruttoindkomst / bruttonationalindkomst	B.5g	Gross primary income / Gross national income	
Løbende indkomst- og formueskatter mv.	D.5	Current taxes on income, wealth, etc.,	
Bidrag til sociale ordninger	D.61	Social contributions, income	
Faktiske bidrag til sociale ordninger, indtægt	D.611	Actual social contributions, income	
Imputerede bidrag til sociale ordninger, indtægt	D.612	Imputed social contributions, income	
Sociale ydelser undtagen sociale overførsler i naturalier	D.62	Social benefits other than social transfers in kind, income	
Andre løbende overførsler	D.7	Other current transfers, income	
Skadesforsikringspræmier, netto (modtaget)	D.71	Net non-life insurance premiums	
Skadesforsikringserstatninger, indtægt	D.72	Non-life insurance claims, income	
Løbende internationalt samarbejde, indtægt	D.74	Current international cooperation, income	
Diverse løbende overførsler, indtægt	D.75	Miscellaneous current transfers, income	

Institutionelle sektorer (fortsat)
Institutional sectors

	ENS-kode/ ESA-code		
I alt bruttoindtægter		Gross total income	
Løbende indkomst- og formueskatter mv.	D.5	Current taxes on income, wealth, etc., expenditure	
Bidrag til sociale ordninger	D.61	Actual social contributions	
Faktiske bidrag til sociale ordninger, udgift	D.611	Actual social contributions, expenditure	
Imputerede bidrag til sociale ordninger, udgift	D.612	Imputed social contributions, expenditure	
Sociale ydelser undtagen sociale overførsler i naturalier	D.62	Social benefits other than social transfers in kind, expenditure	
Andre løbende overførsler	D.7	Other current transfers, expenditure	
Skadesforsikringspræmier, netto (betalte)	D.71	Net non-life insurance premiums	
Skadesforsikringserstatninger, udgift	D.72	Non-life insurance claims, expenditure	
Løbende internationalt samarbejde, udgift	D.74	Current international cooperation, expenditure	
Diverse løbende overførsler, udgift	D.75	Miscellaneous current transfers, expenditure	
I alt bruttoudgifter		Gross total expenditure	
Disponibel bruttoindkomst / bruttonationalindkomst	B.6g	Gross disposable income / gross national income	
Konto 2.3: Indkomstfordeling via naturalieydelse		Account 2.3: Redistribution of income in kind	
Disponibel bruttoindkomst / bruttonationalindkomst	B.6g	Gross disposable income / Gross national income	
Sociale overførsler i naturalier	D.63	Social transfers in kind	
Sociale overførsler i naturalier, indtægt	D.63	Social transfers in kind, income	
Sociale overførsler i naturalier, udgift	D.63	Social transfers in kind, expenditure	
Korrigeret disponibel bruttoindkomst/ bruttonationalindkomst ..	B.7g	Adjusted gross disposable income / Gross national income	
Konto 2.4: Anvendelse af disponibel indkomst		Account 2.4: Use of disposable income	
Disponibel bruttoindkomst	B.6g	Gross disposable income	
Korr. for ændr. i hush. nettoformue i pensionskassereserver	D.8	Adj. for the changes in net equity of households in pension funds reserves	
Bruttoopsparing	B.8g	Gross saving	
Konto 2.4.1: Anvendelse af disponibel indkomst		Account 2.4.1 : Use of disposable income	
Disponibel bruttoindkomst / bruttonationalindkomst	B.6g	Gross disposable income / Gross national income	
Korr. for ændr. i hush. nettoformue i pens.kasser, indtægt	D.8	Adj. for the change in net equity of househ. in pens. funds, income	
Forbrugsudgift	P.3	Final consumption expenditure	
Individuel forbrugsudgift	P.31	Individual consumption expenditure	
Kollektiv forbrugsudgift	P.32	Collective consumption expenditure	
Bruttoopsparing	B.8g	Gross saving	
Konto 2.4.2: Anvendelse af korr. disponibel indkomst		Account 2.4.2 : Use of adjusted disposable income	
Korrigeret disponibel bruttoindkomst / bruttonationalindkomst ..	B.7g	Adjusted gross disposable income / Gross national income	
Korr. for ændr. i hush. nettoformue i pens.kasser, indtægt	D.8	Adj. for the change in net equity of househ. in pension funds, exp.	
Faktisk individuelt forbrug	P.41	Actual individual consumption	
Faktisk kollektivt forbrug	P.41	Actual collective consumption	
Bruttoopsparing	B.8g	Gross saving	
Konto 3.1: Kapital		Account 3.1 : Capital	
Bruttoopsparing / Løbende saldo overfor udlandet	B.8g	Gross saving / Current external balance	
Kapitaloverførsler, netto	D.9	Capital transfers, net	
Modtagne kapitaloverførsler	D.9	Capital transfers, income	
Kapitalskatter, indtægt	D.91	Capital taxes, income	
Investeringsstilskud, indtægt	D.92	Investment grants, income	
Andre kapitaloverførsler, indtægt	D.99	Other capital transfers, income	
Betalte kapitaloverførsler	D.9	Capital transfers, expenditure	
Kapitalskatter, udgift	D.91	Capital taxes, expenditure	
Investeringsstilskud, udgift	D.92	Investment grants, expenditure	
Andre kapitaloverførsler, udgift	D.99	Other capital transfers, expenditure	
Ændring i nettoformue fra opsparing og kapitaloverførsler	B.10.1	Changes in net worth due to saving and capita. transf.	
Faste bruttoinvesteringer mv.	P.51	Gross fixed capital formation	
Lagerforøgelse	P.52	Changes in inventories	
Anskaffelse af ikke-fin. ikke-producerede aktiver, netto	K.2	Acquisitions of non-financial non-produced assets, net	
Fordringsherværelse, netto	B.9	Net lending/net borrowing	
Løbende indkomst- og formueskatter mv.	D.5	Current taxes on income, wealth, etc., expenditure	
Bidrag til sociale ordninger	D.61	Actual social contributions	
Faktiske bidrag til sociale ordninger, udgift	D.611	Actual social contributions, expenditure	
Imputerede bidrag til sociale ordninger, udgift	D.612	Imputed social contributions, expenditure	
Sociale ydelser undtagen sociale overførsler i naturalier	D.62	Social benefits other than social transfers in kind, expenditure	
Andre løbende overførsler	D.7	Other current transfers, expenditure	
Skadesforsikringspræmier, netto (betalte)	D.71	Net non-life insurance premiums	
Skadesforsikringserstatninger, udgift	D.72	Non-life insurance claims, expenditure	
Løbende internationalt samarbejde, udgift	D.74	Current international cooperation, expenditure	
Diverse løbende overførsler, udgift	D.75	Miscellaneous current transfers, expenditure	
I alt bruttoudgifter		Gross total expenditure	
Disponibel bruttoindkomst / bruttonationalindkomst	B.6g	Gross disposable income / gross national income	

ENS-
kode

Faste aktiver		Fixed assets	
Konto 4.1: Ikke-finansiell primostatuskonto, faste aktiver		Opening balance sheet, fixed assets	
1	Faste aktiver, nettobeholdning		Fixed assets, net stock
2	Boliger		Dwellings
3	Erhvervsbygninger		Non-residential buildings
4	Andre arter end bygninger		Other fixed assets
Konto 3.1.2: Erhvervelse af faste aktiver		Acquisition of non-financial assets account, fixed assets	
1	Faste bruttoinvesteringer³	P.51	Gross fixed capital formation
2	Boliger	AN.1111	Dwellings
3	Erhvervsbygninger	AN.11121	Non-residential buildings
4	Andre arter end bygninger	AN.11122, AN.1113, AN.1114, AN.112	Other fixed assets
5	Forbrug af fast realkapital	K.1	Consumption of fixed capital
6	Boliger	K.1	Dwellings
7	Erhvervsbygninger	K.1	Non-residential buildings
8	Andre arter end bygninger	K.1	Other fixed assets
Konto 3.3: Andre ændringer i status		Other changes in assets account, fixed assets.	
1	Faste aktiver	K.7, K.11.1, K.11.2	Fixed assets
2	Boliger	K.7, K.11.1, K.11.2	Dwellings
3	Erhvervsbygninger	K.7, K.11.1, K.11.2	Non-residential buildings
4	Andre arter end bygninger	K.7, K.11.1, K.11.2	Other fixed assets
Konto 4.3: Ikke-finansiell ultimostatuskonto, faste aktiver		Closing balance sheet, fixed assets	
1	Faste aktiver, nettobeholdning	AN.11	Fixed assets, net stock
2	Boliger	AN.1111	Dwellings
3	Erhvervsbygninger	AN.11121	Non-residential buildings
4	Andre arter end bygninger	AN.11122, AN.1113, AN.1114, AN.112	Other fixed assets

Danish input-output tables

Input I erhverv.	Input by industries
Endelig anvendelse.	Final uses
Offentligt forbrug	Government consumption
Faste bruttoinvesteringer og nettoanskaffelser af værdigenstande.	Gross fixed capital formation and net acquisitions of valuables
Input i alt	Total of inputs
Privat forbrug	Private consumption
Individuelt, markedsrettet	Individual market
Individuelt, ikke-markedsrettet, Sundhed	Individual non-market, health
Andet individuelt, ikke-markedsrettet.	Individual non-market, other
Kollektivt	Collective
Maskiner og inventar mv. ¹	Machinery, equipment etc. ¹
Transportmidler	Transport equipment
Boligbyggeri	Dwellings
Erhvervs-byggeri	Non-residential buildings
Anlæg	Civil engineering
Værdigenstande., Original værker	Valuables, original works
Software	Software
Efterforskningsboringer	Mineral exploration
Lagerforøgelse	Changes in inventories
Eksport	Exports
Endelig anvendelse i alt.	Total of final uses
I alt	Total

¹Investeringer i maskiner og inventar mv. er inklusiv investeringer i stambesætninger.

¹Changes in agricultural breeding stocks are included under GFCF in machinery and equipment.

Stikordsregister**A**

aflønning af ansatte 27, 42, 74
 definition og metode 147-148, 151-152
 erhvervsfordelt 66, 156-185
 fra udlandet, pr. capita 53
 kvartalsvis 233, 243-244

afskrivninger 26

akkumulationskonti 26

aktier, definition 107

aktiver 47, 49, 51, 53, 55, 57, 89, 110
 finansielle hjælpeenheder 132
 finansielle institutioner 128
 finansielle selskaber 51, 102, 120
 forsikringsselskaber 135
 husholdninger 55, 102, 106, 143
 ikke-finansielle selskaber 49, 102, 117
 monetære finansielle institutioner 126
 nationalbanken 123
 non-profit institutioner rettet mod husholdningerne 55, 102, 143
 offentlig forvaltning og service 53, 102, 139
 pensionskasser 135
 selskaber 47, 114
 udlandet 57, 102, 146

allokering af primær indkomst (konto for)
 finansielle hjælpeenheder 131
 finansielle institutioner 128
 forsikringsselskaber 134
 husholdninger 141
 monetære finansielle institutioner 125
 nationalbanken 122
 non-profit institutioner rettet mod husholdningerne 141
 offentlig forvaltning og service 109
 pensionskasser 134
 udlandet 109

allokering af primær indkomst (konto for) 26-27, 48-49, 88, 109
 finansielle selskaber 101, 119
 husholdninger 54, 101, 104, 141
 ikke-finansielle selskaber 48, 109
 non-profit institutioner rettet mod husholdningerne 54, 101, 141
 offentlig forvaltning og service 52, 137
 pr. capita 52
 selskaber 46, 112

allokering af primær indkomst (konto for), finansielle selskaber 58

allokerings af primær indkomst (konto for)
 finansielle selskaber 58
 udlandet 64

andre ændringer i status 111
 finansielle hjælpeenheder 133
 finansielle institutioner 129
 finansielle selskaber 103, 121

forsikringsselskaber 136
 husholdninger 103, 107, 144
 ikke-finansielle selskaber 103, 118
 monetære finansielle institutioner 127
 nationalbanken 124
 non-profit institutioner rettet mod husholdningerne 103, 144
 offentlig forvaltning og service 103, 140
 pensionskasser 136
 selskaber 115
 udlandet 111

anlæg, investeringer 201-202

anvendelse 28

anvendelse af disponibel indkomst, ikke-finansielle selskaber 56

anvendelse af disponibel indkomst (konto for) 20, 22, 109
 finansielle hjælpeenheder 131
 finansielle institutioner 128
 finansielle selskaber 50, 101, 119
 forsikringsselskaber 134
 husholdninger 56, 101, 105, 141
 ikke-finansielle selskaber 109
 monetære finansielle institutioner 125
 nationalbanken 122
 non-profit institutioner rettet mod husholdningerne 54, 101, 141
 offentlig forvaltning og service 52, 101, 138
 pensionskasser 134
 pr. capita 52
 selskaber 54
 udlandet 56, 109

arbejdskraftforbrug 33

arbejdssteder 24

arbejdstimer 27, 78-79
 definition og metode 144, 155
 erhvervsfordelt 78-79, 156-185

B

basispriser, definition 25

basisår 31

beholdninger 203

beholdningsopgørelser 204
 beregningsmetode 204

beskæftigede 27, 41-42, 80-81, 156-185
 definition og metode 144, 154-155
 erhvervsfordelt 80-81, 156-171, 173-175, 169, 171, 173, 183-185

boligbenyttelse, privat forbrug 192-193, 196-197

boliger, investeringer 201-202

bruttonationalprodukt, kvartalsvis 224, 226, 228, 230, 232, 242

bruttobegreb 26

bruttobeholdning 195, 214-223
 erhvervsfordelt 214-223

bruttofaktorindkomst, kvartalvis 233, 243

bruttofaktorindkomst (BFI) 109
 finansielle hjælpeenheder 131
 finansielle institutioner 128

- finansielle selskaber 50, 101, 119
- forsikringsselskaber 134
- husholdninger 56, 101, 104, 141
- ikke-finansielle selskaber 48, 109
- monetære finansielle institutioner 125
- nationalbanken 122
- non-profit institutioner rettet mod
- husholdningerne 56, 101, 141
- offentlig forvaltning og service 52, 101, 137
- pensionskasser 134
- selskaber 46, 112
- udlandet 56, 109
- bruttoinvesteringer 46-47, 92-93
 - art 86-87
 - erhvervsfordelt 84-85, 206-210
 - pr. capita 51
- bruttonationalindkomst (BNI) 48-50, 88, 91, 109
 - disponibel 99
 - finansielle hjælpeenheder 131
 - finansielle institutioner 128
 - finansielle selskaber 109
 - forsikringsselskaber 134
 - husholdninger 101, 141
 - ikke-finansielle selskaber 109
 - kvartalsvis 244
 - monetære finansielle institutioner 125
 - nationalbanken 122
 - non-profit institutioner rettet mod
 - husholdningerne 101, 141
 - offentlig forvaltning og service 109
 - pensionskasser 134
 - pr. capita 52-53
 - udlandet 109
- bruttonationalprodukt (BNP) 34, 48-50, 94-95, 99
 - pr. capita 52-53
- bruttoopsparing 48-49, 89, 109
 - anvendelse af disponibel indkomst (konto for) 48-49, 96
 - anvendelse af disponibel indkomst (konto for), pr. capita 52
 - finansielle hjælpeenheder 131
 - finansielle institutioner 128
 - finansielle selskaber 50, 101, 119
 - forsikringsselskaber 134
 - husholdninger 54, 101, 105, 141-142
 - ikke-finansielle selskaber 101, 116
 - kvartalsvis 245
 - monetære finansielle institutioner 125
 - nationalbanken 122
 - non-profit institutioner rettet mod
 - husholdningerne 54, 101, 141-142
 - offentlig forvaltning og service 52, 101, 138
 - pensionskasser 134
 - pr. capita 52
 - selskaber 46, 113
 - udlandet 56, 109
- bruttoopsparinger, ikke-finansielle selskaber 56
- bruttooverskud af produktion
 - finansielle selskaber 58
 - udlandet 64
- bruttooverskud af produktionen 48-49, 67, 94-96, 109
 - erhvervsfordelt 67, 156-185
 - finansielle hjælpeenheder 131
 - finansielle institutioner 128
 - finansielle selskaber 101, 119
 - forsikringsselskaber 134
 - husholdninger 54, 101, 104, 141
 - ikke-finansielle selskaber 48, 101, 116
 - kvartalsvis 233, 243-244
 - monetære finansielle institutioner 125
 - nationalbanken 122
 - non-profit institutioner rettet mod
 - husholdningerne 54, 101, 141
 - offentlig forvaltning og service 52, 109
 - pensionskasser 134
 - pr. capita 52
 - selskaber 46, 112
 - udlandet 109
- bruttoudgifter
 - finansielle selskaber 58
 - ikke-finansielle selskaber 56
 - offentlig forvaltning og service 60
 - udlandet 64
- bruttovirksomhedsindkomst
 - finansielle selskaber 119
 - selskaber 46, 112
- bruttoværditilvækst 37, 48-49, 70-73, 94-95, 109
 - erhvervsfordelt 70-73, 156-185
 - finansielle hjælpeenheder 131
 - finansielle institutioner 128
 - finansielle selskaber 50, 101, 119
 - forsikringsselskaber 134
 - husholdninger 56, 101, 104, 141
 - i faste priser 31
 - ikke-finansielle selskaber 48, 101, 116
 - kvartalsvis 225, 227, 229, 231, 233, 243
 - monetære finansielle institutioner 125
 - nationalbanken 122
 - non-profit institutioner rettet mod
 - husholdningerne 54, 101, 141
 - offentlig forvaltning og service 52, 101, 137
 - pensionskasser 134
 - pr. capita 52
 - selskaber 46, 112
 - udlandet 56, 109
- bygge og anlæg
 - aflønning af ansatte 74
 - arbejdstimer 78-79
 - beskæftigede 80-81, 170-171
 - bruttooverskud af produktionen 75
 - bruttoværditilvækst 70-73
 - definition 150
 - fast realkapital 216-217
 - faste bruttoinvesteringer 84-85, 208-209
 - forbrug af fast realkapital 68, 88-89
 - lønkvoter 91
 - lønmodtagere 80-81
 - nettooverskud af produktion 77
 - produktion 54, 66-69

bygninger, investeringer 201-202

C

centralbanken, definition 102

COICOP 190

D

Danmark og udlandet 42, 98

pr. capita 53

Danmarks Nationalbank 94, 122

dansk økonomi 41-44

deflatering 30

detailhandel

fast realkapital 218-219

faste bruttoinvesteringer 210

produktion, indkomstdannelse, beskæftigelse

172-173

disponibel bruttoindkomst 109

finansielle hjælpeenheder 131

finansielle institutioner 128

finansielle selskaber 50, 101, 119

forsikringselskaber 134

husholdninger 54, 101, 112-113, 141

ikke-finansielle selskaber 48, 101, 116

monetære finansielle institutioner 125

nationalbanken 122

non-profit institutioner rettet mod

husholdningerne 54, 101, 141

offentlig forvaltning og service 52, 101, 137-138

pensionskasser 134

selskaber 46, 112

udlandet 56, 109

disponibel bruttonationalindkomst 48-50, 88, 91, 109

finansielle hjælpeenheder 131

finansielle institutioner 128

finansielle selskaber 109

forsikringselskaber 134

husholdninger 101, 141

ikke-finansielle selskaber 109

kvartalsvis 244-245

monetære finansielle institutioner 125

nationalbanken 122

non-profit institutioner rettet mod

husholdningerne 101, 141

offentlig forvaltning og service 109

pensionskasser 134

pr. capita 52-53

udlandet 109

E

ejerandelsbeviser, definition 107

eksport 46-47, 92-93

eksport pr. capita 51

elektricitet, privat forbrug 192-193, 196-197

ENS95 34

erhverv 18, 148

erhvervelse af faste aktiver 111

finansielle hjælpeenheder 133

finansielle institutioner 129

finansielle selskaber 103, 121

forsikringselskaber 136

husholdninger 103, 107, 144

ikke-finansielle selskaber 103, 118

monetære finansielle institutioner 127

nationalbanken 124

non-profit institutioner rettet mod

husholdningerne 103, 144

offentlig forvaltning og service 103, 140

pensionskasser 136

selskaber 115

udlandet 111

erhvervsenheder, definition 148

erhvervstabel

fordelt 54, 66-81, 88-91, 156-185

metode 148-149, 152-155

F

faktisk individuelt forbrug 187

faktorpriser, definition 25

fast realkapital

detaljer 204

definition 203

erhvervsfordelt 214-223

kvartalsvis 232, 242

faste aktiver 111

finansielle hjælpeenheder 133

finansielle institutioner 129

finansielle selskaber 103, 121

forsikringselskaber 136

husholdninger 103, 107, 144

ikke-finansielle selskaber 103, 118

monetære finansielle institutioner 127

nationalbanken 124

non-profit institutioner rettet mod

husholdningerne 103, 144

offentlig forvaltning og service 103, 140

pensionskasser 136

selskaber 115

udlandet 111

husholdningerne 103, 144

offentlig forvaltning og service 103, 140

pensionskasser 136

selskaber 115

udlandet 111

faste bruttoinvesteringer 46-47, 84-85, 92-93, 103, 201-202, 206-210

erhvervsfordelt 84-85, 206-210

fordelt efter art 86-87

finansielle hjælpeenheder 133

finansielle institutioner 129

finansielle selskaber 103, 121

forsikringselskaber 136

husholdninger 103, 107, 144

ikke-finansielle selskaber 103, 118

- kvartalsvis 225, 227, 229, 231, 245
- metode 207-208
- monetære finansielle institutioner 127
- nationalbanken 124
- non-profit institutioner rettet mod pr. capita 51
- faste priser
 - beregning 30
 - metode 30
- fastprisberegning 22, 30
- fast real kapital 214-223
- fejlanalyser 21
- finansiell konti 97
- finansiell konto 47, 49, 51, 53, 55, 57, 110
 - finansielle hjælpeenheder 132
 - finansielle institutioner 128
 - finansielle selskaber 51, 102, 120
 - forsikringsselskaber 135
 - husholdninger 55, 102, 106, 143
 - ikke-finansielle selskaber 49, 102, 117
 - monetære finansielle institutioner 126
 - nationalbanken 123
 - non-profit institutioner rettet mod
- husholdningerne 55, 102, 143
 - offentlig forvaltning og service 53, 102, 139
 - pensionskasser 135
 - selskaber 47, 114
 - udlandet 57, 102, 146
- finansiell primo statuskonto 110
 - finansielle hjælpeenheder 132
 - finansielle institutioner 128
 - finansielle selskaber 102, 120
 - forsikringsselskaber 135
 - husholdninger 102, 106, 143
 - ikke-finansielle selskaber 102, 117
 - monetære finansielle institutioner 126
 - nationalbanken 123
 - non-profit institutioner rettet mod
- husholdningerne 102, 143
 - offentlig forvaltning og service 102, 139
 - pensionskasser 135
 - selskaber 114
 - udlandet 102, 146
- finansiell ultimostatuskonto 110
 - finansielle hjælpeenheder 132
 - finansielle institutioner 128
 - finansielle selskaber 102, 120
 - forsikringsselskaber 135
 - husholdninger 102, 106, 143
 - ikke-finansielle selskaber 102, 117
 - monetære finansielle institutioner 126
 - nationalbanken 123
 - non-profit institutioner rettet mod
- husholdningerne 102, 143
 - offentlig forvaltning og service 102, 139
 - pensionskasser 135
 - selskaber 114
 - udlandet 102, 146
- finansielle aktiver 47, 49, 51, 53, 55, 57, 89, 110
 - finansielle hjælpeenheder 132
 - finansielle institutioner 128
 - finansielle selskaber 51, 102, 120
 - forsikringsselskaber 135
 - husholdninger 102, 106, 143
 - ikke-finansielle selskaber 49, 102, 117
 - monetære finansielle institutioner 126
 - nationalbanken 123
 - non-profit institutioner rettet mod
- husholdningerne 55, 102, 143
 - offentlig forvaltning og service 53, 102, 139
 - pensionskasser 135
 - selskaber 47, 114
 - udlandet 57, 102, 146
- finansielle hjælpeenheder 123, 125, 137
 - definition 102-103
- finansielle institutioner 117, 128-129
- finansielle instrumenter, definition 107
- finansielle konti, definition 105
- finansielle konto 28
- finansielle passiver 47, 49, 51, 53, 55, 57, 89, 110
 - finansielle hjælpeenheder 132
 - finansielle institutioner 128
 - finansielle selskaber 51, 102, 120
 - forsikringsselskaber 135
 - husholdninger 55, 102, 106, 143
 - ikke-finansielle selskaber 49, 102, 117
 - monetære finansielle institutioner 126
 - nationalbanken 123
 - non-profit institutioner rettet mod
- husholdningerne 55, 102, 143
 - offentlig forvaltning og service 53, 102, 139
 - pensionskasser 135
 - selskaber 47, 114
 - udlandet 57, 102, 146
- finansielle selskaber 51, 101, 103, 111, 121
 - definition 101-102
 - oversigt 58
- FISIM 149
 - beregning 104
 - definition 103-105
- fiskeri, produktion indkomstdannelse beskæftigelse 156-157
- fodtøj, privat forbrug 192-193, 196-197
- forbrug 25, 187-191
 - pr. capita 51
- forbrug af arbejdskraft 31
- forbrug af fast real kapital 111
 - definition 203
 - finansielle hjælpeenheder 133
 - finansielle institutioner 129
 - finansielle selskaber 103, 121
 - forsikringsselskaber 136
 - husholdninger 103, 107, 144
 - ikke-finansielle selskaber 103, 118
 - monetære finansielle institutioner 127
 - nationalbanken 124
 - non-profit institutioner rettet mod
- husholdningerne 103, 144
 - offentlig forvaltning og service 103, 140

pensionskasser 136
 selskaber 115
 udlandet 111
 forbrug af fast realkapital 20, 68, 88-89
 erhvervsfordelt 68, 88-89
 kvartalsvis 232, 242
 forbrug i produktionen 46-47, 92-93
 erhvervsfordelt 156-185
 pr. capita 51
 fordeling af sekundær indkomst 20, 22, 96
 finansielle selskaber 50, 119
 husholdninger 54, 104, 141
 ikke-finansielle selskaber 116
 non-profit institutioner rettet mod
 husholdningerne 54, 141
 offentlig forvaltning og service 52, 137
 selskaber 46, 112
 udlandet 64
 fordringserhvervelse 45, 48-50, 47, 49, 51, 53, 55,
 57, 97-98, 109-110, 105, 245
 finansielle hjælpeenheder 131-132
 finansielle institutioner 128
 finansielle selskaber 58-59, 109-110, 119-120
 forsikringsselskaber 134-135
 husholdninger 63-64, 109-110, 106, 141-143
 ikke-finansielle selskaber 56-57, 109-110, 116-
 117
 monetære finansielle institutioner 125-126
 nationalbanken 122-123
 netto definition 105
 non-profit institutioner rettet mod
 husholdningerne 62-63, 109-110,
 141-143
 offentlig forvaltning og service 60-61, 109-110,
 138-139
 pensionskasser 134-135
 pr. capita 52-53
 selskaber 54-55, 114
 udlandet 64-65, 109-110, 146
 forsikringsselskaber 126, 136
 definition 103
 forsikringstekniske reserver, definition 107
 forsyningsbalance, definition 30

H

handelsbalance 50
 pr. capita 53
 historiske tal 34
 husholdninger 18, 62-63, 101, 111-113, 107, 141-
 142, 144
 definition 100-101, 103
 privat forbrug 82-83, 192-199
 husholdningernes nettoformue, definition 107

I

ikke-finansiell primo statuskonto 111
 finansielle hjælpeenheder 133

finansielle institutioner 129
 finansielle selskaber 103, 121
 forsikringsselskaber 136
 husholdninger 103, 107, 144
 ikke-finansielle selskaber 103, 118
 monetære finansielle institutioner 127
 nationalbanken 124
 non-profit institutioner rettet mod
 husholdningerne 103, 144
 offentlig forvaltning og service 103, 140
 pensionskasser 136
 selskaber 115
 udlandet 111
 ikke-finansiell ultimo statuskonto 111
 finansielle hjælpeenheder 133
 finansielle institutioner 129
 finansielle selskaber 103, 121
 forsikringsselskaber 136
 husholdninger 103, 107, 144
 ikke-finansielle selskaber 103, 118
 monetære finansielle institutioner 127
 nationalbanken 124
 non-profit institutioner rettet mod
 husholdningerne 103, 144
 offentlig forvaltning og service 103, 140
 pensionskasser 136
 selskaber 115
 udlandet 111
 ikke-finansielle selskaber 49, 101, 103, 108, 118
 definition 101
 oversigt 56
 ikke-markedsmæssig produktion 25
 import 46-47, 92-93
 import pr. capita 51
 indeks 30
 Laspeyres 30
 Paasche 30
 indirekte målte finansielle formidlingstjenester
 (FISIM) 149
 beregning 104
 definition 103-105
 indkomstdannelse 101, 156-185
 erhvervsfordelt 156-185
 finansielle hjælpeenheder 101, 131
 finansielle institutioner 101, 128
 finansielle selskaber 50, 101, 119
 forsikringsselskaber 101, 134
 husholdninger 54, 101, 104, 141
 ikke-finansielle selskaber 48, 101, 116
 monetære finansielle institutioner 101, 125
 nationalbanken 101, 122
 non-profit institutioner rettet mod
 husholdningerne 101, 141
 offentlig forvaltning og service 52, 101, 137
 pensionskasser 101, 134
 selskaber 46, 112
 udlandet 56, 109
 indkomstdannelse (konto for) 20, 48-49, 94-95
 definition 27
 pr. capita 52

indkomstfordeling via naturalieydelse 109
 finansielle hjælpeenheder 131
 finansielle institutioner 128
 finansielle selskaber 50, 109
 forsikringsselskaber 134
 husholdninger 54, 101, 105, 141
 ikke-finansielle selskaber 48, 109
 monetære finansielle institutioner 125
 nationalbanken 122
 non-profit institutioner rettet mod
 husholdningerne 54, 101, 141
 offentlig forvaltning og service 52, 101, 137
 pensionskasser 134
 udlandet 56, 109
 indtægter fra udlandet 42, 98
 pr. capita 53
 industri
 aflønning af ansatte 74
 arbejdstimer 78-79
 beskæftigede 80-81
 bruttooverskud af produktionen 75
 bruttoværditilvækst 70-73
 fast realkapital 214-215
 faste bruttoinvesteringer 84-85, 206-207
 forbrug af fast realkapital 68, 88-89
 lønkvoter 90-91
 lønmodtagere 80-81
 nettooverskud af produktion 77
 produktion 66-69
 produktion, indkomstdannelse, beskæftigelse
 156-169
 input-output 224-227
 metode 224-225
 tabeller 36
 institutionelle enheder 24
 institutionelle sektorer 100-146
 definition 100-103
 instrumenter, finansielle 107
 internationalt nationalregnskabssamarbejde 33
 investering, kvartalvis 225, 227, 229, 231, 245
 investeringer 111
 art 86-87
 definition 201-202
 erhvervsfordelt 84-85, 194, 206-210
 finansielle hjælpeenheder 133
 finansielle institutioner 129
 finansielle selskaber 103, 121
 forsikringsselskaber 136
 husholdninger 103, 107, 144
 ikke-finansielle selskaber 103, 118
 monetære finansielle institutioner 127
 nationalbanken 124
 non-profit institutioner rettet mod
 husholdningerne 103, 144
 offentlig forvaltning og service 103, 140
 pensionskasser 136
 selskaber 115
 udlandet 111

K

kapital
 finansielle selskaber 119
 husholdninger 56, 105, 142
 ikke-finansielle selskaber 116
 non-profit institutioner rettet mod
 husholdningerne 54, 142
 offentlig forvaltning og service 138
 selskaber 113
 kapital (konto for) 145
 kapitalbeholdning 203
 kapitalkonto 22, 48-49, 113
 pr. capita 52
 kommunikation, privat forbrug 192-193, 196-197
 konsolidering 106
 konti 26
 konti for andre ændringer i status 29
 Konto for andre ændringer i finansiel statut 110
 finansielle hjælpeenheder 132
 finansielle institutioner 128
 finansielle selskaber 102, 120
 forsikringsselskaber 135
 husholdninger 102, 106, 143
 ikke-finansielle selskaber 102, 117
 monetære finansielle institutioner 126
 nationalbanken 123
 non-profit institutioner rettet mod
 husholdningerne 102, 143
 offentlig forvaltning og service 102, 139
 pensionskasser 135
 selskaber 114
 udlandet 102, 146
 konto for fordeling af sekundær indkomst,
 definition 28
 konto for varer og tjenester 29
 kontosystemet 26
 Kvartalsvise nationalregnskaber 228-245
 tabeller 232-245
 kvartalsvise nationalregnskaber, metode 228-231
 kædeindeks 31
 køberpriser, definition 25
 køretøjer, privat forbrug 192-193, 196-197

L

lagerændringer 46-47, 92-93
 pr. capita 51
 landbrug
 aflønning af ansatte 74
 arbejdstimer 78-79
 beskæftigede 80-81
 bruttooverskud af produktionen 75
 bruttoværditilvækst 70-73
 definition 150
 fast realkapital 214-215
 faste bruttoinvesteringer 84-85, 206-207
 forbrug af fast realkapital 68, 88-89
 lønkvoter 90-91
 lønmodtagere 80-81

nettooverskud af produktion 77
 produktion 66
 produktion, indkomstdannelse, beskæftigelse 156-157
 landbrug, produktion 67-69
 lægeudgifter, privat forbrug 192-193, 196-197
 løbende konti 26
 løbende overførsler 145
 løbende saldo over for udlandet 42, 90, 145
 pr. capita 53
 lønkvoter 90-91
 erhvervsfordelt 73, 90
 lønmodtagere 25, 80-81
 arbejdstimer 78-79, 156-185
 erhvervsfordelt 80-81, 156-185
 nettooverskud af produktion 77
 lønsum 31
 lån, definition 107

M

markedsfølsom produktion 25
 markedspriser, definition 25
 medicin, privat forbrug 192-193, 196-197
 mellemsystem 21
 mellemværende, definition 107
 metode 21-22
 miljø og satellitregnskaber 37
 monetære finansielle institutioner 117, 127
 definition 102
 monetære guld, definition 107
 mængdeændringer 203
 mønt og sedler, definition 107

N

NAMEA 37
 Nationalbanken 94, 121-122, 124
 naturalieydelser
 finansielle selskaber 58
 husholdninger 54, 105, 141
 ikke-finansielle selskaber 56
 offentlig forvaltning og service 60
 udlandet 64
 nettobegreb 26
 nettobeholdning 103, 203
 finansielle hjælpeenheder 133
 finansielle institutioner 129
 finansielle selskaber 103, 121
 forsikringsselskaber 136
 husholdninger 103, 107, 144
 ikke-finansielle selskaber 103, 118
 monetære finansielle institutioner 127
 nationalbanken 124
 non-profit institutioner rettet mod
 husholdningerne 103, 144
 offentlig forvaltning og service 103, 140
 pensionskasser 136
 selskaber 115

udlandet 111
 nettoinvesteringer, art 86-87
 nettonationalprodukt (NNP) 48-49, 94-95
 kvartalsvis 232, 242
 pr. capita 52
 nettooverskud af produktion 77
 erhvervsfordelt 77
 lønmodtagere 77
 nettoværditilvækst 109
 finansielle hjælpeenheder 131
 finansielle institutioner 128
 finansielle selskaber 50, 101, 119
 forsikringsselskaber 134
 husholdninger 54, 101, 104, 141
 ikke-finansielle selskaber 48, 101, 116
 monetære finansielle institutioner 125
 nationalbanken 122
 non-profit institutioner rettet mod
 husholdningerne 54, 101, 141
 offentlig forvaltning og service 52, 101, 137
 pensionskasser 134
 selskaber 46, 112
 udlandet 56, 109
 non-profit institutioner rettet mod
 husholdningerne (NPISH) 62-63, 101,
 103, 141-142, 144
 definition 93, 103

O

offentlig forvaltning og service 60-61, 101, 103,
 140
 aflønning af ansatte 74
 allokering af primær indkomst 137
 anvendelse af disponibel indkomst 138
 arbejdstimer 78-79
 beskæftigede 80-81
 bruttofaktorindkomst 137
 bruttoopsparing 138
 bruttooverskud af produktionen 67, 137
 bruttoværditilvækst 70-73, 137
 definition 92, 103
 disponibel bruttoindkomst 137
 fast real kapital 214-215
 faste bruttoinvesteringer 84-85, 206-207
 forbrug af fast realkapital 76
 fordeling af sekundær indkomst 137
 fordringserhvervelse 138
 indkomstdannelse 137
 indkomstfordeling via naturalieydelser 137
 lønmodtagere 80-81
 nettooverskud af produktion 77
 nettoværditilvækst 137
 primær bruttoindkomst 137
 produktion 66-69
 offentlig og personlige tjenester, produkton 67-69
 offentlige aktiviteter, definition 149
 offentlige og personlige tjenester
 aflønning af ansatte 74
 arbejdstimer 77-79

beskæftigede 80-81
 bruttooverskud af produktionen 75
 bruttoværditilvækst 70-73
 fast realkapital 68, 88-89, 220-221
 faste bruttoinvesteringer 84-85, 206-207
 lønkvoter 90-91
 produktion 58, 101, 137
 offentliggørelse 20-21
 offentligt forbrug, kvartalsvis 225, 227, 229, 231, 245
 offentligt individuelt forbrug 191
 omvurderinger 203
 organisationer
 privat forbrug 194-195, 198-199
 produktion, indkomstdannelse, beskæftigelse 184-185

P

passiver 47, 49, 51, 53, 55, 57, 89, 110
 finansielle hjælpeenheder 132
 finansielle institutioner 128
 finansielle selskaber 51, 102, 120
 forsikringsselskaber 135
 husholdninger 55, 102, 106, 143
 ikke-finansielle selskaber 49, 102, 117
 monetære finansielle institutioner 126
 nationalbanken 123
 non-profit institutioner rettet mod husholdningerne 55, 102, 143
 offentlig forvaltning og service 53, 102, 139
 pensionskasser 135
 selskaber 47, 114
 udlandet 57, 102, 146
 pensionskasser 126, 136
 PIM 205
 beregningsmetode 204
 pr. capita 51-53
 primær bruttoindkomst 109
 finansielle hjælpeenheder 131
 finansielle institutioner 128
 finansielle selskaber 50, 101, 119
 forsikringsselskaber 134
 husholdninger 54, 101, 105, 141
 ikke-finansielle selskaber 48, 101, 116
 monetære finansielle institutioner 125
 nationalbanken 122
 non-profit institutioner rettet mod husholdningerne 54, 101, 141
 offentlig forvaltning og service 52, 101, 137
 pensionskasser 134
 selskaber 46, 112
 udlandet 56, 109
 primære indkomst, udlandet 145
 primærstatistik 21
 prisbegreber 25
 prisdata, faste priser 32
 privat forbrug 82-83, 192-199
 faste priser 82-83, 192-195
 klassifikation 190

kvartalsvis 225, 227, 229, 231, 245
 løbende priser 82-83, 196-199
 metode 187-191
 produktbalancer 21
 produktion 21, 46-47, 92-93, 109
 erhvervsfordelt 66-69, 156-185
 finansielle hjælpeenheder 131
 finansielle institutioner 128
 finansielle selskaber 50, 101, 119
 forsikringsselskaber 134
 husholdninger 54, 101, 104, 141
 ikke-finansielle selskaber 48, 101, 116
 kvartalsvis 232, 242
 monetære finansielle institutioner 125
 nationalbanken 122
 non-profit institutioner rettet mod husholdningerne 54, 101, 141
 offentlig forvaltning og service 52, 101, 137
 pensionskasser 134
 pr. capita 51
 selskaber 46, 101, 112
 udlandet 109
 produktion til eget brug 25
 produktionsbegrebet 24-25
 produktionskonto 20, 48-49, 94-95
 definition 27
 pr. capita 52
 produktiv aktivitet 24
 produktivitet 43
 produktskatter minus produktsubsidier 46-47, 92-93
 pr. capita 51
 præmie- og erstatningsreserver, definition 107
 præsterede arbejdstimer 31
 definition og metode 144, 154-155
 erhvervsfordelt 78-79, 156-185
 lønmottagere 78-79, 157
 publicering 20-21

R

real disponibel bruttonationalindkomst 42, 99
 pr. capita 53
 realvækst 41-42, 44
 rejser, privat forbrug 194-195, 198-199
 renter 103
 definition 103-105
 råstofudvinding, fast realkapital 214-215
 råstofudvinding, faste bruttoinvesteringer 206-207

S

saldo over for udlandet 42, 98
 pr. capita 53
 satellitregnskaber 37
 SDR, definition 107
 sedler og mønt, definition 107
 sektor 24
 selskaber 54-55, 112-113, 115

definition 100
selvstændige 33
SNA 34
software, investeringer 201-202
standardberegneede lønkvoter, erhvervsfordelt 90-91
strømme 203

T

tilgang 29
tjenestebalance 42, 98
 pr. capita 53
tjenester, privat forbrug 194-195, 198-199
tobak, privat forbrug 192-193, 196-197
transport
 aflønning af ansatte 74
 arbejdstimer 78-79
 beskæftigede 80-81
 bruttooverskud af produktionen 75
 bruttoværditilvækst 70-73
 fast realkapital 68, 88-89, 112, 218
 faste bruttoinvesteringer 84-85, 210
 lønkvoter 90-91
 lønmodtagere 80-81

nettooverskud af produktion 77
 privat forbrug 192-193, 196-197
 produktion 66-69
 produktion indkomstdannelse beskæftigelse 174-175
transportmidler, investeringer 201-202
trækningsrettigheder 107
turistbalance, privat forbrug 194-195, 198-199

U

udgifter til udlandet 42, 98
 pr. capita 53
udlandskonto for varer og tjenester, udlandet 145
udlandet 57, 101, 103, 145
 oversigt 58
udlandet (konto for) 30
ultimo statuskonto 29
underholdning, privat forbrug 194-195, 198-199
usikkerhed 21

V

vare- og tjenestebalancen, Danmark og udlandet 42, 98
varebalance 42, 98
 pr. capita 53
varer, privat forbrug 192-199
varer og tjenester 46-47, 92-93
 (konto for) 29
velfærd 34
versioner 20
værdiansættelse 106

værdibegreber 25
værdipapir, definition 107

Ø

økonomisk interessecentrum 26
økonomisk område, definition 25