



FOLKETINGSVALGET DEN 13. NOVEMBER 2007

DANMARK FÆRØERNE GRØNLAND



INDENRIGS- OG SOCIALMINISTERIET

Udgivet af:

Indenrigs- og Socialministeriet

Holmens Kanal 22

1060 København K

Tlf 33 92 93 00

Fax 33 93 25 18

ism@ism.dk

www.ism.dk

Tekst og tabeller: Anne Birte Pade og Bjørn Rosengreen

Design: 1508 A/S

Foto: Folketinget, www.folketinget.dk

Tryk: Schultz Grafisk

Oplag: 450

ISBN-nr: 87-7601-194-1 (trykt udgave)

ISBN-nr: 87-7601-196-8 (elektronisk udgave)

Publikationen kan bestille hos:

Schultz Distribution

Herstedvang 10

2620 Albertslund

Tlf 43 22 73 00

Fax 43 63 19 69

www.schultzboghandel.dk

schultz@schultz-grafisk.dk

Pris: 200 kr. inkl. moms

Indenrigs- og Socialministeriet

Folketingsvalget
den 13. november 2007

I. Forord

Med denne redegørelse for folketingsvalget den 13. november 2007 er statistikken om folketingsvalg ført ajour.

Ministeriet (Indenrigsministeriet, senere Indenrigs- og Sundhedsministeriet, derefter Velfærdsministeriet og nu Indenrigs- og Socialministeriet) forestår fra og med folketingsvalget i 1990 de opgaver med hensyn til opgørelse af folketingsvalg, folkeafstemninger og Europa-Parlamentsvalg, der tidligere blev varetaget af Danmarks Statistik på ministeriets vegne. I forbindelse hermed har ministeriet ligeledes overtaget opgaven med at udarbejde valgstatistik for folketingsvalg, folkeafstemninger og Europa-Parlamentsvalg. Valgstatistikken for kommunalvalg (fra 2005 kommunale og regionale valg) og menighedsrådsvalg har fortsat været varetaget af Danmarks Statistik.

Fra 1. oktober 2008 har Danmarks Statistik efter aftale med det daværende Velfærdsministerium, nu Indenrigs- og Socialministeriet, på ny overtaget opgaven med valgopgørelse ved folketingsvalg, folkeafstemninger og Europa-Parlamentsvalg og i forbindelse hermed tillige opgaven med udarbejdelse af valgstatistik for de nævnte valg/folkeafstemninger.

Denne valgstatistik for folketingsvalget 2007 er dermed den sidste valgstatistik, der udarbejdes af ministeriet.

Ministeriets valgstatistik (uddybende publikationer) om folketingsvalg har som udgangspunkt været opbygget på samme måde og indeholdt de samme tabeller, som de publikationer om folketingsvalg, som blev udgivet af Danmarks Statistik. Ministeriets publikationer er dog løbende blevet udbygget med en række yderligere tabeller. Der henvises herved til forordet til ministeriets uddybende publikation om folketingsvalget i 2005.

Sammenlignet med publikationen om folketingsvalget i 2005 indeholder denne publikation om folketingsvalget i 2007 ud over en tilpasning til den nye valgkredsinddeling, der er gennemført med virkning fra januar 2007 den ændring, at statistikken om vælger- og stemmetal meddeles på afstemningsområder som laveste niveau, mens kommuneniveauet tidligere var laveste niveau. Statistikken om kandidaternes personlige stemmetal meddeles dog fortsat på opstillingskredse som laveste niveau. I den elektroniske udgave af publikationen på ministeriets hjemmeside er de personlige stemmetal meddelt på afstemningsområder som laveste niveau.

Indenrigs- og Socialministeriet, oktober 2009.

INDHOLDSFORTEGNELSE

Tabeller	7	I.1. Ny valgkredsinddeling	59
I. Forord	3	I.2. Den stedlige mandatfordeling	59
A. Almindelig redegørelse	11	I.3. Opstillingsberettigede partier	59
I. Indledning	11	I.4. Kandidater uden for partierne	60
II. Valgloven	11	I.5. Fordeling af kredsmandaterne	60
II.1. Valgkredse, kommuner og afstemningsområder ..	12	I.6. Betingelser for deltagelse i fordelingen af tillægsmandaterne	60
II.2. Mandaternes stedlige fordeling	13	I.7. Tillægsmandaternes fordeling på partier	60
III. Valgresultaterne på administrative inddelinger og kommune-grupper	15	I.8. Fordeling af partiernes tillægsmandater på landsdele ..	61
III.1. På administrative inddelinger	15	I.9. Fordeling af partiernes tillægsmandater på storkredse ..	61
III.2. På kommune-grupper	15	I.10. Kandidatudvælgelsen	61
IV. Valgret og vælgertal. Valgbarhed	15	C. Tabelafdeling	77
IV.1. Valgret og vælgertal	15	I. Vælger- og stemmetal den 13. november 2007	77
IV.2. Valgbarhed	17	II. Partiernes relative stemmefordeling den 13. november 2007	167
V. Valgdeltagelsen	18	III. Kandidaternes stemmetal i de enkelte opstillingskredse og stemmer i alt den 13. november 2007	260
V.1. Afgivne stemmer i procent af vælgertallet	18	IV. Kvotienter til bestemmelse af storkreds-rækkefølgen for stedfortræderlisten den 13. november 2007	306
V.2. Brevstemmernes andel	19	V. De valgte kandidater og stedfortræderrækkefølgen den 13. november 2007	311
VI. Blanke og andre ugyldige stemmer	22	VI. Kandidaterne rangordnet efter personlige stemmetal den 13. november 2007	332
VII. Politiske partier og opstillede kandidater	25	D. Folketingsvalget på Færøerne	343
VII.1. Partier og kandidater uden for partierne	25	I. Folketingsvalget på Færøerne den 13. november 2007	343
VII.2. Opstillingerne	27	I.1. Valgloven for Færøerne	343
VII.3. Opstillede kandidater	31	I.2. Valgdistrikter. Valgbestyrelse	343
VIII. Partiernes stemmetal	34	I.3. Antal vælgere og afgivne stemmer	343
VIII.1. Stemmemforskydninger i forhold til valgaftenen ..	34	I.4. Partier og kandidater	344
VIII.2. Fintællingens stemmetal	37	I.5. Stemmefordelingen	344
IX. Mandatfordelingen	43	I.6. Mandatfordelingen - valgte og stedfortrædere ..	351
IX.1. Mandatberegningerne	43	E. Folketingsvalget i Grønland	355
IX.2. Mandatforskydninger i forhold til valgaftenen ..	44	I. Folketingsvalget i Grønland den 13. november 2007 (Endelig opgørelse)	355
IX.3. Fintællingens mandatfordeling	44	I.1. Valgloven for Grønland	355
X. De personlige stemmer	47	I.2. Valgkredse. Valgets ledelse	355
XI. Udvælgelsen af folketingsmedlemmer og stedfortrædere	50	I.3. Antal vælgere og afgivne stemmer	355
B. Den officielle opgørelse af kreds- og tillægsmandaternes fordeling den 13. november 2007	59		
I. Beregning af kreds- og tillægsmandaternes fordeling ..	59		

I.4. Partier og kandidater	358
I.5. Stemmefordelingen	358
I.6. Mandatfordelingen - valgte og stedfortrædere . . .	364

F. Bilag 367

I. Bilag 1. Beregning af kreds- og tillægsmandaternes stedlige fordeling ved folketingsvalg efter valgkredsreformen 367

I.1. Regelgrundlaget	367
I.2. Beregningerne	367

II. Bilag 2. Personskift i Folketinget i perioden mellem valgene den 8. februar 2005 og den 13. november 2007. 369

III. Bilag 3. Oversigt over ændringer af reglerne om folketingsvalg 369

III.1. Oversigt over lovændringerne	369
III.2. Nye eller ændrede bekendtgørelser	370

G. Publikationsfortegnelse over valg 373

I. Danmarks Statistiks Udgivelser 373

II. Indenrigs- og Socialministeriets publikationer . . . 374

III. Indenrigs- og Socialministeriets netpublikationer 374

Register 375

TABELLER

1. Folketingsvalget den 13. november 2007 Endeligt landsresultat.	11	tingsvalget den 13. november 2007.	29
2. Valgkreds- og kommuneinddeling.	13	23. Partiernes opstillingsform i de 17 stor- og amtskredse ved folketingsvalget den 8. februar 2005	29
3. Kommuner opdelt på flere opstillingskredse samt opstillingskredse, der omfatter en eller flere kommuner	13	24. Storkredsopstillingerne fordelt på opstillingsform og parti ved folketingsvalgene 1998-2007	30
4. Antal afstemningsområder og opstillingskredse	14	25. Storkredsopstillingernes relative fordeling ved folketingsvalgene 1960-2007	31
5. Lokalfordelingen af de 135 kredsmandater på storkredse (stor- og amtskredse)	14	26. Opstillede kandidater opgjort på landsdele og i Hele landet fra valget i 1998 til 2007.	31
6. Lokalfordelingen af de 40 tillægsmandater på landsdele	15	27. Kandidater i alt og kvindelige kandidater samt "kvindeprocenten" i Hele landet og de 3 landsdele 1918-2007	33
7. Folke- og vælgertal ved folketingsvalgene 2001-2007.	16	28. "Kvindeprocenten" for opstillede kandidater opgjort på partier og på landsdele og i hele landet ved folketingsvalg 1998-2007.	34
8. Opstillingskredsene fordelt efter vælgertallets størrelse ved folketingsvalget den 13. november 2007.	17	29. Kandidater i alt og kvindelige kandidater samt "kvindeprocenten" på stor- og amtskredse 1994-2007	35
9. Afstemningsområderne fordelt efter vælgertallets størrelse ved folketingsvalget den 13. november 2007.	17	30. Kandidater i alt og kvindelige kandidater fordelt på partier samt storkredse den 13. november 2007.	36
10. Valgdeltagelsen på landsdele ved folketingsvalgene 1920-2007.	19	31. Opstillede kandidater fordelt på partier, køn og aldersgrupper den 13. november 2007	36
11. Valgdeltagelsen på storkredse ved folketingsvalgene 1994-2007.	20	32. Opstillede kandidater fordelt relativt på aldersgrupper den 13. november 2007	36
12. Kommuner i de enkelte storkredse, der har højest og lavest stemmeprocent ved folketingsvalgene 2005 og 2007	20	33. Gennemsnitsalder for opstillede kandidater ved folketingsvalgene 2001-2007	37
13. Kommunerne fordelt efter stemmeprocentens størrelse ved folketingsvalget den 13. november 2007.	20	34. Gen- eller nyopstilling for opstillede kandidater ved folketingsvalgene 2001-2007.	37
14. Brevstemmer på landsdele ved folketingsvalgene 1971-2007.	21	35. Stemmetalskorrektioner ved fintællingen i forhold til valgaftenens opgørelse den 13. november 2007	38
15. Brevstemmeprocenten på storkredse ved folketingsvalgene 1994-2007	22	36. Stemmetalskorrektioner ved fintællingen i forhold til valgaftenens resultat ved folketingsvalgene 1968-2007	38
16. Kommuner i de enkelte storkredse, der har højest og lavest brevstemmeprocent ved folketingsvalgene 2005 og 2007	22	37. Partiernes stemmetal i hele landet ved folketingsvalgene 1994-2007	39
17. Ikke i betragtning tagne brevstemmer ved folketingsvalgene 2001-2007	23	38. Partiernes stemmetal i de 3 landsdele ved folketingsvalgene 1994-2007	39
18. Blanke og andre ugyldige stemmer på storkredse ved folketingsvalgene 2005 og 2007.	23	39. Partiernes procentvise stemmetilvækst i storkredse fra valget i 2005 til 2007.	41
19. Bedømmelse af stemmesedlers ugyldighed ved folketingsvalgene 2001 til 2007.	24	40. Partiernes relative stemmeandel i Hele landet ved folketingsvalgene 1971-2007.	41
20. Ugyldighedsprocenten på storkredse ved folketingsvalgene 1994-2007	25	41. Partiernes relative stemmeandel på landsdele og i Hele landet ved folketingsvalgene 1998-2007	42
21. Kommuner i de enkelte storkredse, der har højest og lavest ugyldighedsprocent ved folketingsvalgene 2005 og 2007	26	42. Den relative stemmefordeling på storkredse ved folketingsvalgene 2005 og 2007	43
22. Partiernes opstillingsform i de 10 storkredse ved folke-		43. Mandatfordelingen i Hele landet ved folketingsvalge-	

ne 1971-2007	44	67. Kvotienter, der giver tillægsmandat den 13. november 2007	73
44. Mandatfordelingen på landsdele og i Hele landet ved folketingsvalgene 1998-2007	45	68. Tillægsmandaternes fordeling på partier samt storkredse den 13. november 2007	74
45. Mandaternes og de gyldige stemmers relative fordeling ved folketingsvalgene 1998-2007	46	69. Fordelingen af folketingsmandater den 13. november 2007	76
46. Antal gyldige stemmer pr. mandat ved folketingsvalgene 1998-2007.	46	70. Vælger- og stemmetal inkl. brevstemmer og ugyldige stemmer på afstemningsområder den 13. november 2007	78
47. Antal personlige stemmer opgjort på partier, på landsdele og i hele landet ved 2007-valget.	47	71. Vælger- og stemmetal inkl. brevstemmer og ugyldige stemmer på kommuner dækkende flere opstillingskredse den 13. november 2007	122
48. Personlige stemmeandele på partier på landsdele og i hele landet ved folketingsvalgene 1998-2007	47	72. Partiernes stemmetal på opstillingskredse, kommuner og afstemningsområder den 13. november 2007	123
49. Personlige stemmeprocenter på landsdele ved folketingsvalgene 1945-2007.	48	73. Partiernes stemmetal på kommuner dækkende flere opstillingskredse den 13. november 2007	167
50. De personlige stemmeprocenter i storkredse ved folketingsvalgene 2005 og 2007.	49	74. Partiernes relative stemmeandel på kommuner og afstemningsområder den 13. november 2007.	168
51. Valgte kandidater og stedfortrædere på partier og valgmande ved folketingsvalgene 1998 til 2007	51	75. Partiernes relative stemmeandel på kommuner dækkende flere opstillingskredse den 13. november 2007	213
52. Nyvalgte og genvalgte kandidater ved folketingsvalgene 1998 til 2007	53	76. Ændring i partiernes relative stemmefordeling i kommuner og afstemningsområder fra valget i 2005 til 2007	214
53. Valgte kandidater i alt og valgte kvindelige kandidater samt "kvindeprocenten" i hele landet og de 3 landsdele ved folketingsvalgene 1918-2007.	54	77. Ændring i partiernes relative stemmefordeling på kommuner dækkende flere opstillingskredse fra valget i 2005 til 2007	259
54. Valgte kvinder og "kvindeprocenten" på partier ved folketingsvalgene 1981-2007	55	78. Kandidaternes stemmetal i de enkelte opstillingskredse i Københavns Storkreds og stemmer i alt den 13. november 2007	261
55. "Kvindeprocenten" på stor- og amtskredse ved folketingsvalgene 1971-2007.	55	79. Kandidaternes stemmetal i de enkelte opstillingskredse i Københavns Omegns Storkreds og stemmer i alt den 13. november 2007	267
56. Valgte i alt og kvindelige valgte fordelt på partier samt storkredse den 13. november 2007	56	80. Kandidaternes stemmetal i de enkelte opstillingskredse i Nordsjællands Storkreds og stemmer i alt den 13. november 2007	271
57. Valgte kandidater fordelt på partier, køn og aldersgrupper den 13. november 2007	56	81. Kandidaternes stemmetal i de enkelte opstillingskredse i Bornholms Storkreds og stemmer i alt den 13. november 2007	274
58. Valgte kandidater fordelt relativt på aldersgrupper den 13. november 2007	56	82. Kandidaternes stemmetal i de enkelte opstillingskredse i Sjællands Storkreds og stemmer i alt den 13. november 2007	276
59. Gennemsnitsalder for valgte kandidater ved folketingsvalgene 2001-2007.	57	83. Kandidaternes stemmetal i de enkelte opstillingskredse i Fyns Storkreds og stemmer i alt den 13. november 2007	282
60. Kredsmandaternes fordeling den 13. november 2007	60	84. Kandidaternes stemmetal i de enkelte opstillingskredse i Sydjyllands Storkreds og stemmer i alt den 13. november 2007	286
61. Undersøgelse af om partier uden kredsmandat opfylder betingelserne for at få andel i tillægsmandaterne den 13. november 2007	61	85. Kandidaternes stemmetal i de enkelte opstillingskredse i Østjyllands Storkreds og stemmer i alt den 13. november 2007	291
62. Beregning af partiernes tillægsmandater den 13. november 2007	61	86. Kandidaternes stemmetal i de enkelte opstillingskred-	
63. Vælger- og stemmetal inkl. brevstemmer og ugyldige stemmer på opstillingskredse den 13. november 2007	63		
64. Partiernes stemmetal på opstillingskredse den 13. november 2007	66		
65. Kredsmandaternes fordeling på partier og kandidater uden for partierne den 13. november 2007	69		
66. Tillægsmandaternes fordeling på partier og landsdele den 13. november 2007.	71		

se i Vestjyllands Storkreds og stemmer i alt den 13. november 2007	296	100. Opstillede og valgte kandidater ved folketingsvalgene 1979-2007	345
87. Kandidaternes stemmetal i de enkelte opstillingskredse i Nordjyllands Storkreds og stemmer i alt den 13. november 2007	301	101. Vælger- og stemmetal inkl. brevstemmer og ugyldige stemmer på valgdistrikter og kommuner den 13. november 2007	345
88. Kvotienter til bestemmelse af storkredsækkefølgen for stedfortræderlisten den 13. november 2007 A. Socialdemokratiet	307	102. Partiernes stemmetal på valgdistrikter og kommuner den 13. november 2007	348
89. Kvotienter til bestemmelse af storkredsækkefølgen for stedfortræderlisten den 13. november 2007 B. Det Radikale Venstre	307	103. Partiernes absolutte og relative stemmefordeling og personlige stemmeandel 1988-2007	351
90. Kvotienter til bestemmelse af storkredsækkefølgen for stedfortræderlisten den 13. november 2007 C. Det Konservative Folkeparti	308	104. De 2 mandatets fordeling på partier (og eventuelle kandidater uden for partierne) den 13. november 2007 ..	352
91. Kvotienter til bestemmelse af storkredsækkefølgen for stedfortræderlisten den 13. november 2007 F. SF - Socialistisk Folkeparti	308	105. Kandidaternes stemmetal samt kandidatudvælgelsen den 13. november 2007	352
92. Kvotienter til bestemmelse af storkredsækkefølgen for stedfortræderlisten den 13. november 2007 O. Dansk Folkeparti	309	106. Vælgertal, afgivne stemmer m.v. ved folketingsvalgene 1981-2007	356
93. Kvotienter til bestemmelse af storkredsækkefølgen for stedfortræderlisten den 13. november 2007 V. Venstre, Danmarks Liberale Parti	309	107. Vælger- og stemmetal inkl. ugyldige stemmer på kommuner og valgkredse den 13. november 2007 ..	356
94. Kvotienter til bestemmelse af storkredsækkefølgen for stedfortræderlisten den 13. november 2007 Y. Ny Alliance	310	108. Opstillede og valgte kandidater ved folketingsvalgene 1979-2007	359
95. Kvotienter til bestemmelse af storkredsækkefølgen for stedfortræderlisten den 13. november 2007 Ø. Enhedslisten - De Rød-Grønne	310	109. Partiernes stemmetal på kommuner og valgkredse den 13. november 2007	359
96. De valgte kandidater og stedfortræderrækkefølgen den 13. november 2007	312	110. Kandidaternes stemmetal på kommuner og valgkredse den 13. november 2007	361
97. Kandidaterne rangordnet efter personlige stemmer den 13. november 2007	332	111. Partiernes absolutte og relative stemmeandel 1990-2007	363
98. Valgte kandidater rangordnet efter personlig stemmeandel den 13. november 2007	339	112. De 2 mandatets fordeling på partier (og eventuelle kandidater uden for partierne) den 13. november 2007 ..	364
99. Vælgertal, afgivne stemmer m.v. ved folketingsvalgene 1979-2007	344	113. Kandidaternes stemmetal samt kandidatudvælgelsen den 13. november 2007	364
		114. Fordeling af samtlige 175 mandater og de 135 kredsmandater på landsdele	368
		115. Kredsmandaternes fordeling på stor- og amtskredse	368

A. ALMINDELIG REDEGØRELSE

I. Indledning

Nyvalg til Folketinget afholdtes i hele riget tirsdag den 13. november 2007 i henhold til kongeligt åbent brev af 24. oktober 2007.

Indenrigs- og Sundhedsministeriets officielle opgørelse af valget offentliggjordes den 12. søgnedag efter valget, nemlig tirsdag den 27. november 2007, i Statistiske Efterretninger, serien Befolkning og valg 2007:17, og tilstilledes Folketinget ved dets sammentræden samme dag.

Efterretningsartiklen, der var udarbejdet af Velfærdsmi-
nisteriet, nu Indenrigs- og Socialministeriet, hvori dele af Indenrigs- og Sundhedsministeriet indgår fra den 23. november 2007, omfattede ud over den officielle opgørelse et afsnit, hvori der blandt andet redegjordes for stemmetalskorrektionerne ved fintællingen i forhold til valgfattens opgørelse, for partiernes relative stemmefordeling i de enkelte opstillingskredse og ændringer heri i forhold til det foregående folketingsvalg samt for opstillede og valgte kandidater fordelt på partier, køn og storkredse. Efterret-

ningsartiklen indeholdt endvidere en fortegnelse over de valgte kandidater.

I denne publikation, der indeholder en detaljeret redegørelse for folketingsvalget den 13. november 2007, er efterretningsartiklens (2007:17) officielle opgørelse af kreds- og tillægsmandaternes fordeling gengivet i kapitlet "Den officielle opgørelse af kreds- og tillægsmandaternes fordeling den 13. november 2007" på side 59. Navnene på de valgte fremgår af tabelafdelingen, kapitel "Tabelafdeling" på side 77, tabel 78 på side 261 til tabel 87 på side 301 og af tabel 96 på side 312. Kapitel "Folketingsvalget på Færøerne" på side 343 og "Folketingsvalget i Grønland" på side 355 omhandler henholdsvis folketingsvalget på Færøerne og i Grønland, der afholdtes samme dag som valget i Danmark.

Tabel 1 på side 11 indeholder en oversigt over landsresultatet af valget i Danmark den 13. november 2007 og ændringer i forhold til folketingsvalget den 8. februar 2005.

Tabel 1: Folketingsvalget den 13. november 2007 Endeligt landsresultat

	Stemmer		Stemmeandel		Mandater i alt		Kredsmandater		Tillægsmandater	
	den 13. november 2007	i forhold til sidste folketingsvalg	den 13. november 2007	i forhold til sidste folketingsvalg	den 13. november 2007	i forhold til sidste folketingsvalg	den 13. november 2007	i forhold til sidste folketingsvalg	den 13. november 2007	i forhold til sidste folketingsvalg
I ALT	3.459.420	102.208	100,0	-	175	-	135	-	40	-
A. Socialdemokratiet	881.037	13.688	25,5	-0,3	45	-2	41	1	4	-3
B. Det Radikale Venstre	177.161	-131.051	5,1	-4,1	9	-8	3	-8	6	-
C. Det Konservative Folkeparti	359.404	14.518	10,4	0,1	18	-	11	-3	7	3
D. Centrum-Demokraterne	-	-33.880	-	-1,0	-	-	-	-	-	-
F. SF - Socialistisk Folkeparti	450.975	249.928	13,0	7,0	23	12	19	15	4	-3
K. Kristendemokraterne	30.013	-28.058	0,9	-0,8	-	-	-	-	-	-
M. Minoritetspartiet	-	-8.850	-	-0,3	-	-	-	-	-	-
O. Dansk Folkeparti	479.532	34.585	13,9	0,6	25	1	20	1	5	-
V. Venstre, Danmarks Liberale Parti	908.472	-66.164	26,2	-2,8	46	-6	40	-6	6	-
Y. Ny Alliance	97.295	97.295	2,8	2,8	5	5	-	-	5	5
Ø. Enhedslisten - De Rød-Grønne	74.982	-39.141	2,2	-1,2	4	-2	1	-	3	-2
Uden for partierne	549	-662	-	-	-	-	-	-	-	-

Stemmeprocent: 86,59 Ugyldighedsprocent: 0,69

II. Valgloven

Valget afholdtes efter reglerne i lov om valg til Folketinget, jf. lovbekendtgørelse nr. 1292 af 8. december 2006. Siden folketingsvalget den 8. februar 2005 er der gennemført forskellige ændringer af reglerne om folketingsvalg. De

vigtigste lovændringer vedrører valgkredsinddelingen, jf. nærmere nedenfor i afsnit "Valgkredse, kommuner og afstemningsområder" på side 12, og metoden til fordeling af kredsmandater på partier og kandidater uden for partierne.

Den hidtidige metode hertil (den modificerede Sainte-Lagués metode med anvendelse af divisorerne 1,4 - 3 - 5 - 7 osv.) er således blevet erstattet af d'Hondts metode med anvendelse af divisorerne 1 - 2 - 3 - 4 osv. Endvidere kan nævnes, at det nu er fastsat, at der ved fintællingen fremover skal ske en opgørelse for hvert afstemningsområde af antallet af personlige stemmer for hver kandidat samt antallet af partistemmer for hvert parti og ikke blot som hidtil for hele opstillingskredsen, jf. nærmere nedenfor i "Valgresultaterne på administrative inddelinger og kommune-grupper" på side 15. I kapitlet "Bilag" på side 367, bilag 3, indeholdes en mere detaljeret oversigt over de ændringer af folketingsvalgloven, der er gennemført siden folketingsvalget den 8. februar 2005. Med hensyn til regelgrundlaget for folketingsvalg henvises i øvrigt til vejledning nr. 60 af 26. september 2007 om afholdelse af folketingsvalg, der bl.a. indeholder en oversigt over de bekendtgørelser og cirkulærer, der er udstedt i henhold til folketingsvalgloven, og som på en række punkter supplerer lovens regler. Folketingsvalgloven, jf. lovbekendtgørelse nr. 1292 af 8. december 2006, benævnes i det følgende som valgloven.

II.1. Valgkredse, kommuner og afstemningsområder

Landet er med virkning fra 2007 inddelt i 3 landsdele: Hovedstaden, Sjælland-Syddanmark og Midtjylland-Nordjylland. Hovedstaden omfatter region Hovedstaden og er opdelt i 4 storkredse. Sjælland-Syddanmark omfatter Region Sjælland og Region Syddanmark og er opdelt i 3 storkredse. Midtjylland-Nordjylland omfatter Region Midtjylland og Region Nordjylland og er opdelt i 3 storkredse. De 10 storkredse er i alt opdelt i 92 opstillingskredse, der fordeler sig med 28 i Hovedstaden, 33 i Sjælland-Syddanmark og 31 i Midtjylland-Nordjylland - jf. tabel 2 på side 13.

Den nye valgkredsinddeling er tilpasset de nye kommuner og regioner, der blev etableret med virkning fra den 1. januar 2007. En opstillingskreds består af en eller flere kommuner helt eller delvis. 13 kommuner består af flere opstillingskredse, i alt 37. Det drejer sig om Københavns (9), Århus (4), Aalborg (3) og Odense (3) Kommuner samt om Frederiksberg, Bornholms, Vejle, Esbjerg, Kolding, Randers, Viborg, Silkeborg og Herning Kommuner, der hver er inddelt i 2 opstillingskredse. En af de to opstillingskredse i Esbjerg Kommune omfatter tillige Fanø Kommune. 28 kommuner udgør en opstillingskreds. Det drejer sig om Gentofte, Lyngby-Taarbæk, Gladsaxe, Hvidovre, Helsingør, Lolland, Guldborgsund, Vordingborg, Næstved, Roskilde, Holbæk, Slagelse, Assens, Sønderborg, Aabenraa, Tønder, Varde, Fredericia, Haderslev, Favrskov, Horsens, Hedensted, Skive, Ikast-Brande, Holstebro, Ringkøbing-Skjern, Hjørring og Mariagerfjord Kommuner. 50 kommuner indgår i en opstillingskreds bestående af 2 kommuner.

Det drejer sig om henholdsvis Dragør og Tårnby, Herlev og Rødovre, Albertslund og Høje-Taastrup, Ballerup og Glostrup, Fredensborg og Hørsholm, Gribskov og Hillerød, Frederikssund og Frederiksværk-Hundested, Egedal og Furesø, Allerød og Rudersdal, Faxe og Stevn, Køge og Lejre, Greve og Solrød, Kalundborg og Odsherred, Ringsted og Sorø, Nordfyns og Middelfart, Kerteminde og Nyborg, Langeland og Svendborg, Faaborg-Midtfyn og Ærø, Billund og Vejen, Norddjurs og Syddjurs, Lemvig og Struer, Frederikshavn og Læsø, Brønderslev og Jammerbugt, Morsø og Thisted samt Rebild og Vesthimmerlands Kommuner (den af de pågældende 2 kommuner, der er kredskommune, er skrevet med kursiv). 6 kommuner indgår i en opstillingskreds bestående af 3 kommuner. Det drejer sig om Brøndby, Ishøj og Vallensbæk Kommuner henholdsvis Odder, Samsø og Skanderborg Kommuner (den af de pågældende kommuner, der er kredskommune, er skrevet med kursiv). Kommunernes fordeling på opstillingskredse fremgår af tabel 70 på side 78.

Før 2007 var landet valgteknisk ligeledes inddelt i 3 landsdele, men med en anden afgrænsning end den fra 2007 gældende. Landsdelene var København-Frederiksberg, Øerne og Jylland (før 1990-valget benævnt Hovedstadens område, Øernes område og Jyllands område). Den første landsdel omfattede Københavns og Frederiksberg Kommuner og var opdelt i 3 storkredse, mens Øerne og Jylland hver bestod af 7 amtskredse, der svarede til amtsråds kredsene. De 17 stor- og amtskredse var opdelt i 103 opstillingskredse, der fordelte sig med 19 i København-Frederiksberg, 39 på Øerne og 45 i Jylland - jf. tabel 2 på side 13.

Om tilstanden før 2007 med hensyn til kommuner opdelt i flere opstillingskredse henholdsvis opstillingskredse bestående af en eller flere kommuner henvises til oversigten i tabel 3 på side 13.

En opgørelse af folketingsvalget den 8. februar 2005 ved anvendelse af ny valgkredsinddeling og ved anvendelse af d'Hondts metode til fordeling af kredsmandater er offentliggjort i Statistiske Efterretninger, serien Befolkning og valg 2007:13. Denne opgørelse danner grundlaget for de i denne publikation foretagne sammenligninger af valgresultaterne i 2007 med valgresultaterne i 2005.

Ifølge valglovens § 9 er hver kommune eller - hvor opstillingskredsen udgør en del af en kommune - hver kommunedel opdelt i afstemningsområder efter kommunalbestyrelsens bestemmelse. En kommune henholdsvis en kommunedel kan dog udgøre et afstemningsområde. I 2007 er alle kommuner henholdsvis kommunedele opdelt i to eller flere afstemningsområder. I hvert afstemningsområde foretages afstemningen på et afstemningssted. Stemmeoptællingen på valgaftenen foretages på afstemningsstedet, mens den endelige opgørelse af stemmeafgivningen - fintællingen - foretages samlet for opstillingskredsen senest dagen efter valget. Tabel 4 på side 14 viser, at antal afstemningsområder i 2007 var 1.645. I 2005 og 2001 var antallet af afstemningsområder henholdsvis 1.855 og 1.899.

Tabel 2: Valgkreds- og kommuneinddeling

	Valgkredsinddelingen			Kommunalinddelingen	
	Storkredse	Amtskredse	Opstillingskredse	Amtskommuner / Regioner	Kommuner
Valget 2007	10	-	92	5	98
Hovedstaden	4	-	28	1	29
Sjælland-Syddanmark	3	-	33	2	39
Midtjylland-Nordjylland	3	-	31	2	30
Valget 2005	3	14	103	13³⁾	271
København-Frederiksberg	3	-	19	-	2
Øerne	-	7	39	6	128 ³⁾
Jylland	-	7	45	7	141
Valgene 1975-2001	3	14	103	14	275
København-Frederiksberg	3	-	19	-	2
Øerne	-	7	39	7	132 ²⁾
Jylland	-	7	45	7	141
Valgene 1971-1973	3	14	103	14	277
København-Frederiksberg	3	-	19	-	2
Øerne	-	7	39	7	134 ²⁾
Jylland	-	7	45	7	141
Valget 1968	3	20	126	22¹⁾	1096
København-Frederiksberg	3	-	22	-	2
Øerne	-	9	46	9	395
Jylland	-	11	58	13	699

1) Før kommunalreformen den 1. april 1970 var der 22 amter og 25 amtskommuner, idet 3 amter var delt. De tre sønderjyske amter - Haderslev, Aabenraa-Sønderborg og Tønder udgjorde 1 amtskreds. 2) Ved ændringen af den kommunale inddeling pr. 1. april 1974 blev i Københavns Amtskreds Sengeløse Kommune sammenlagt med Høje-Taastrup Kommune og St. Magleby Kommune med Dragør Kommune. Christiansø, der er uden for kommuneinddelingen, administreres af Forsvarsministeriet og udgjorde ved folketingsvalg indtil 2003 et afstemningsområde under Aakirkeby Kommune, Bornholms Amtskreds. 3) Med virkning fra den 1. januar 2003 blev de fem bornholmske kommuner, Allinge-Gudhjem, Hasle, Nexø, Rønne og Aakirkeby, samt Bornholms Amtskommune sammenlagt til Bornholms Kommune. Christiansø, der fortsat er uden for kommuneinddelingen, udgør ved folketingsvalg et afstemningsområde under Bornholms Kommune, Bornholms Amtskreds, fra 2007 Bornholms Storkreds.

II.2. Mandaternes stedlige fordeling

Beregningen af de 135 kredsmandater og de 40 til lægsmandaters fordeling på de 3 landsdele - Hovedstaden, Sjælland-Syddanmark, Midtjylland-Nordjylland - og for kredsmandaternes vedkommende endvidere af deres fordeling på de enkelte storkredse er offentliggjort i Statistiske Efterretninger, serien Befolkning og valg 2007:12. Beregningerne er endvidere gengivet i kapitlet "Bilag" på side 367, bilag 1. Den stedlige mandatfordeling er fastsat i bekendtgørelse nr. 602 af 13. juni 2007.

Tabel 5 på side 14 viser kredsmandaternes lokalfordeling i perioden 1971-2007.

Tabel 6 på side 15 viser tillægsmandaternes lokalfordeling i perioden 1971-2007.

Tabel 3: Kommuner opdelt på flere opstillingskredse samt opstillingskredse, der omfatter en eller flere kommuner

Valget 2007			
I. Kommuner opdelt på flere opstillingskredse			
13 kommuner			37
København			9
Frederiksberg			2
Bornholm			2
Odense			3
Esbjerg ¹⁾			2
Vejle			2
Kolding			2
Århus			4
Randers			2
Viborg			2
Silkeborg			2
Herning			2
Aalborg			3
II. Opstillingskredse, der omfatter 1 eller flere kommuner			
Opstillingskredse i alt			55
med 1 kommune			28
med 2 kommuner			25 ²⁾
med 3 kommuner			2
Kommuner i alt			98
Valgene 1971-2005			
I. Kommuner opdelt på flere opstillingskredse			
7 kommuner			33
København			16
Frederiksberg			3
Gentofte			2
Bornholm (fra 2003)			2
Odense			3
Århus			4
Aalborg ³⁾			3
II. Opstillingskredse, der omfatter 1 eller flere kommuner			
	1971-	1975-	
	1973	2001	2005
Opstillingskredse i alt	72	72	70
med 1 kommune	4 ⁴⁾	4 ⁴⁾	4 ⁴⁾
med 2 kommuner	12 ⁵⁾	13 ⁵⁾	12 ⁵⁾
med 3 kommuner	14	14	13
med 4 kommuner	19	18	18
med 5 kommuner	16	16	16
med 6 kommuner	6	6	6
med 7 kommuner	1	1	1
Kommuner i alt	271	269	264

1) En af de to opstillingskredse, Syddjyllands Storkreds 4. opstillingskreds Esbjerg By, omfatter en del af Esbjerg Kommune samt Fanø Kommune. 2) Fanø Kommune er ikke medregnet her, jf. note 1), men indgår i summen i nederste linie. 3) En af de tre opstillingskredse, nemlig Nordjyllands Amtskreds 5. kreds, Aalborg Nord, omfattede del af Aalborg Kommune samt de to kommuner Hals og Aabybro. 4) Gladsaxe, Helsingør, Randers og Morsø. 5) De to kommuner Hals og Aabybro, jf. note 3), er ikke medregnet her, men indgår i summen i nederste linie.

Indtil 1980 foretoges beregningerne hvert 10. år, nemlig på grundlag af folketallene ved de afholdte folketællinger i 1960, 1970 osv, mens beregningen fra 1980 foretoges hvert 5. år, når folketallet pr. 1. januar 1980, 1985, 1990

Tabel 4: Antal afstemningsområder og opstillingskredse

	Opstillingskredse	Kommuner	Afstemningsområder ved folketingsvalg		
			2001	2005	2007
HELE LANDET	92	98	-	-	1.645
Hovedstaden	28	29	-	-	293
Københavns Storkreds	12	4	-	-	71
Københavns Omegns Storkreds	8	13	-	-	102
Nordsjællands Storkreds	6	11	-	-	99
Bornholms Storkreds	2	1	-	-	21
Sjælland-Syddanmark	33	39	-	-	734
Sjællands Storkreds	12	17	-	-	285
Fyns Storkreds	8	10	-	-	174
Syddjyllands Storkreds	13	12	-	-	275

Tabel 4: Antal afstemningsområder og opstillingskredse

	Opstillingskredse	Kommuner	Afstemningsområder ved folketingsvalg		
			2001	2005	2007
Midtjylland-Nordjylland	31	30	-	-	618
Østjyllands Storkreds	11	10	-	-	179
Vestjyllands Storkreds	11	9	-	-	185
Nordjyllands Storkreds	9	11	-	-	254

osv. var offentliggjort. Reglerne om beregningerne af den stedlige mandatfordeling indeholdes i valglovens § 10. Nye beregninger skal næste gang foretages i 2010, når folketallet pr. 1. januar 2010 er offentliggjort.

Tabel 5: Lokalfordelingen af de 135 kredsmandater på storkredse (stor- og amtskredse)

Kredsmandater	1971	1973 1975 1977 1979	1981 1984	1987 1988	1990 1994	1998	2001 2005	2007
Hele landet 1971-2005	135	135	135	135	135	135	135	-
København-Frederiksberg	20	19	15	14	14	13	14	-
Søndre Storkreds	6	5	4	4	4	3	4	-
Østre Storkreds	8	8	6	6	6	6	6	-
Vestre Storkreds	6	6	5	4	4	4	4	-
Øerne	53	54	56	57	57	57	57	-
Københavns Amtskreds	15	15	15	15	15	14	14	-
Frederiksborg Amtskreds	6	7	8	8	8	9	9	-
Roskilde Amtskreds	4	4	5	5	5	5	5	-
Vestsjællands Amtskreds	7	7	7	8	8	8	8	-
Storstrøms Amtskreds	7	7	7	7	7	7	7	-
Bornholms Amtskreds	2	2	2	2	2	2	2	-
Fyns Amtskreds	12	12	12	12	12	12	12	-
Jylland	62	62	64	64	64	65	64	-
Sønderjyllands Amtskreds	7	7	7	7	7	7	7	-
Ribe Amtskreds	6	6	6	6	6	6	6	-
Vejle Amtskreds	8	8	9	9	9	9	9	-
Ringkøbing Amtskreds	7	7	7	7	8	8	7	-
Århus Amtskreds	14	14	15	15	15	16	16	-
Viborg Amtskreds	7	7	7	7	6	6	6	-
Nordjyllands Amtskreds	13	13	13	13	13	13	13	-
Hele landet 2007	-	-	-	-	-	-	-	135
Hovedstaden	-	-	-	-	-	-	-	38
Københavns Storkreds	-	-	-	-	-	-	-	15
Københavns Omegns Storkreds	-	-	-	-	-	-	-	11
Nordsjællands Storkreds	-	-	-	-	-	-	-	10
Bornholms Storkreds	-	-	-	-	-	-	-	2
Sjælland-Syddanmark	-	-	-	-	-	-	-	51
Sjællands Storkreds	-	-	-	-	-	-	-	21
Fyns Storkreds	-	-	-	-	-	-	-	12
Syddjyllands Storkreds	-	-	-	-	-	-	-	18
Midtjylland-Nordjylland	-	-	-	-	-	-	-	46
Østjyllands Storkreds	-	-	-	-	-	-	-	17
Vestjyllands Storkreds	-	-	-	-	-	-	-	14
Nordjyllands Storkreds	-	-	-	-	-	-	-	15

Tabel 6: Lokalfordelingen af de 40 tillægsmandater på landsdele

Tillægsmandater	1971	1973 1975 1977 1979	1981 1984	1987 1988	1990 1994	1998	2001 2005	2007
Hele landet 1971-2005	40	40	40	40	40	40	40	-
København-Frederiksberg	6	5	4	4	4	5	4	-
Øerne	15	16	17	16	16	16	16	-
Jylland	19	19	19	20	20	19	20	-
Hele landet 2007	-	-	-	-	-	-	-	40
Hovedstaden	-	-	-	-	-	-	-	11
Sjælland-Syddanmark	-	-	-	-	-	-	-	15
Midtjylland-Nordjylland	-	-	-	-	-	-	-	14

III. Valgresultaterne på administrative inddelinger og kommunegrupper

III.1. På administrative inddelinger

Den mindste enhed, som anvendes ved offentliggørelsen af valgresultaterne i denne publikation, varierer efter emne.

1) På opstillingskredse meddeles de personlige stemmer på et partis kandidater samt partistemmerne - jf. tabel 78 på side 261 til tabel 87 på side 301; oplysninger på lavere niveau som kommuner og afstemningsområder optoges før valget i 2007 ikke i de fra opstillingskredsene modtagne valgbogskopier (fintællingen), idet valgloven før valget i 2007 foreskrev, at disse opgørelser alene skulle foretages for opstillingskredsen som helhed. Fra og med valget i 2007 skal valgbøgerne også indeholde oplysninger på afstemningsområdeniveau om de personlige stemmer og partistemmerne. Offentliggørelse i trykt form på de 1645 afstemningsområder vil imidlertid føre for vidt. Oplysninger om personlige stemmer og partistemmer på afstemningsområdeniveau er dog tilgængelige i elektronisk form på Indenrigs- og Socialministeriets hjemmeside.

Antal rettidigt modtagne brevstemmer, der er taget i betragtning, foreligger oplyst på afstemningsområdeniveau, jf. tabel 70 på side 78, mens ikke i betragtning tagne brevstemmer kun foreligger oplyst på opstillingskredse - jf. tabel 63 på side 63.

2) På afstemningsområder og kommuner meddeles oplysning om vælgere, afgivne stemmer, brevstemmer i betragtning, ugyldige stemmer i alt og disses fordeling på blanke og andre ugyldige, samt gyldige stemmer i alt, og de gyldige stemmers fordeling på de enkelte partier og på

kandidater uden for partierne - jf. tabel 70 på side 78 til tabel 75 på side 213.

I de tidligere publikationer om folketingsvalg, senest publikationen for valget i 2005, er ovennævnte oplysninger, bortset fra de vælgermæssigt store afstemningsområder i Københavns og Frederiksberg Kommuner, alene blevet meddelt på kommuneniveau.

På Indenrigs- og Socialministeriets hjemmeside kan man finde samtlige oplysninger på afstemningsområdeniveau fra folketingsvalgene 1990 til 2007 som tabeller i elektronisk form. Omfanget heraf er ca. 400 sider pr. folketingsvalg.

III.2. På kommunegrupper

De tidligere publikationer om folketingsvalg, senest publikationen for valget i 2005, indeholdt i tekstafsnittet enkelte oversigtstabeller, hvor valgets resultater var opgjort på kommunegrupper for f.eks. at belyse forskelle i stemmeprocenten eller i partiernes relative styrke. De kommunegrupper, der benyttedes, var 1) København og Frederiksberg, 2) Hovedstadsområdets kommuner, 3) Bykommuner og 4) Øvrige kommuner. Efter kommunalreformen, hvor de hidtidige 271 kommuner med virkning fra 1. januar 2007, er erstattet af 98 (nye) kommuner, er det ikke muligt/ meningsfuldt at foretage tilsvarende opgørelser, hvorfor de pågældende tabeller er udgået (tabel 13 og tabel 45 i publikationen om valget den 8. februar 2005).

IV. Valgret og vælgertal. Valgbarhed

IV.1. Valgret og vælgertal

Ved folketingsvalget den 13. november 2007 gjaldt føl-

gende valgretsbestemmelser, jf. valglovens § 1 og § 2:

§ 1. Valgret til Folketinget har enhver, som har dansk indfødsret, er fyldt 18 år og har fast bopæl i riget, medmin-

dre vedkommende er under værgemål med fratagelse af den retlige handleevne, jf. værgemålslovens § 6.

§ 2. Personer, der er ansat i den danske stat og beordret til tjeneste uden for riget, anses for at have fast bopæl i riget.

Stk. 2. Følgende personer, der midlertidigt har taget ophold i udlandet, anses ligeledes for at have fast bopæl i riget - hvorefter loven anfører persongrupperne:

Personer - udsendt for at gøre tjeneste i udlandet -

1) som afsat af en dansk offentlig myndighed, en her-værende privat virksomhed eller forening. Endvidere personer - som opholder sig i udlandet,

2) som ansat i en international organisation, hvoraf Danmark er medlem,

3) som udsendt af en dansk hjælpeorganisation,

4) i uddannelsesøjemed,

5) af helbredsmæssige grunde og

6) personer, som i henseende til tilknytningen til riget ganske må sidestilles med de under 1-5) nævnte.

Stk. 3, der blev indsat ved lovændring i 2004, fastsætter, at personer, der opholder sig i udlandet, ligeledes anses for at have fast bopæl i riget, såfremt de agter at vende tilbage til riget inden for 2 år efter udrejsen. Af valglovens § 2, stk. 4, fremgår, at ægtefæller, herunder registrerede partnere, samt samleverer til de personer, der er omfattet af § 2, stk. 1, 2 eller 3, ligeledes anses for at have fast bopæl i riget.

I valglovens § 3 er det fastsat, at ingen kan udøve valgret uden at være optaget på valglisten.

Personer, der er tilmeldt folkeregistret, optages automatisk på valglisten, mens personer, der er omfattet af § 2, dvs. opholder sig i udlandet, og som i forbindelse med udlandsopholdet er registreret i Det Centrale Personregister (CPR) som udrejst, kun optages efter anmodning herom. De optages i så fald på valglisten i den kommune, hvor de

sidst har været tilmeldt folkeregistret. Tidligere, dvs. indtil 1. juli 1988, blev personer, der er omfattet af § 2, stk. 1 (diplomater m.fl.), optaget på valglisten i Københavns daværende 3. opstillingskreds, Rådhuskredsen.

Ved valget den 13. november 2007 var i alt 4.904 (mod 5.375 i 2005) optaget på valglisten efter § 2, heraf 121 efter § 2, stk. 1 (diplomater m.fl.) (mod 196 i 2005) og 4.783 (mod 5.179 i 2005) efter § 2, stk. 2 eller 3. Faldet i antal udlandsdanskere optaget på valglisten efter de særlige diplomaregler skal ses i sammenhæng med, at denne vælgergruppe gradvist bliver omfattet af de samme regler om optagelse på valglisten som vælgere, der bor i Danmark, og derfor udgår af udlandsdanske valglisten.

Ifølge §§ 18-19 påhviler det kommunen - når valg er udskrevet - at udarbejde en valgliste over kommunens vælgere. Er kommunen delt på afstemningsområder, udarbejdes en valgliste for hvert afstemningsområde. På valglisten optages vælgere, der senest 15.-dagen før valget er flyttet til kommunen, og som senest denne dag har anmeldt flytning til kommunens folkeregister. Ved tilflytning fra udlandet er skæringsdagen dog 7.-dagen før valgdagen. Valglisten udarbejdes på grundlag af oplysningerne i Det Centrale Personregister.

Tabel 7 på side 16 viser på storkredse folke- og vælger-tallet for folketingsvalgene 2001-2007. I vælger-tallet indgår som ovenfor nævnt små persongrupper, der ikke er med i folketallet, idet de bor i udlandet. Fra 2005- til 2007-valget (33 måneder) er vælger-tallet øget med 0,5 procent; vælger-tallet øgedes med 0,1 procent fra 2001- til 2005-valget (39 måneder). I førstnævnte periode (2005-2007) har Hovedstaden et fald i vælger-tallet på 0,4 procent, mens Sjælland-Syddanmark og Midtjylland-Nordjylland har en tilvækst på 0,8 og 1,0 procent. Københavns, Københavns Omegns og Bornholms Storkredse har negativ tilvækst, mens de øvrige storkredse har positiv tilvækst.

Tabel 7: Folke- og vælger-tal ved folketingsvalgene 2001-2007

	Folketal			Vælger-tal							
	1. januar 2002	1. januar 2005	1. januar 2008	20. november 2001	8. februar 2005	13. november 2007	Vækst i pct.		Pct. af folketal		
							2001-2005	2005-2007	2001	2005	2007
HELE LANDET	5.368.354	5.411.405	5.475.791	3.998.957	4.003.616	4.022.920	0,1	0,5	74,5	74,0	73,5
Hovedstaden	1.623.404	1.631.635	1.645.825	1.201.154	1.192.358	1.187.473	-0,7	-0,4	74,0	73,1	72,2
Københavns Storkreds	644.450	646.986	656.582	487.464	482.681	479.917	-1,0	-0,6	75,6	74,6	73,1
Københavns Omegns Storkreds	504.529	504.634	504.481	365.992	362.041	358.146	-1,1	-1,1	72,5	71,7	71,0
Nordsjællands Storkreds	430.228	436.570	441.849	313.983	314.296	316.260	0,1	0,6	73,0	72,0	71,6
Bornholms Storkreds	44.197	43.445	42.913	33.715	33.340	33.150	-1,1	-0,6	76,3	76,7	77,2
Sjælland-Syddanmark	1.970.607	1.989.690	2.014.086	1.473.484	1.480.832	1.491.955	0,5	0,8	74,8	74,4	74,1
Sjællands Storkreds	794.586	805.954	819.427	597.983	603.340	610.343	0,9	1,2	75,3	74,9	74,5
Fyns Storkreds	472.504	476.580	482.410	356.426	357.781	360.475	0,4	0,8	75,4	75,1	74,7
Syddjyllands Storkreds	703.517	707.156	712.249	519.075	519.711	521.137	0,1	0,3	73,8	73,5	73,2
Midtjylland-Nordjylland	1.774.343	1.790.080	1.815.880	1.324.319	1.330.426	1.343.492	0,5	1,0	74,6	74,3	74,0
Østjyllands Storkreds	695.113	708.766	725.002	518.028	525.237	532.969	1,4	1,5	74,5	74,1	73,5
Vestjyllands Storkreds	500.916	504.020	512.039	370.184	370.799	375.087	0,2	1,2	73,9	73,6	73,3
Nordjyllands Storkreds	578.314	577.294	578.839	436.107	434.390	435.436	-0,4	0,2	75,4	75,2	75,2

Tabel 8 på side 17 belyser opstillingskredsens fordeling efter vælgertallets størrelse. De to mindste er Rønnekredsen i Bornholms Storkreds med 15.981 henholdsvis Aakirkebykredsen i Bornholms Storkreds med 17.169 vælgere, og de to største Kalundborgkredsen i Sjællands Storkreds med 63.188 henholdsvis Hillerødkredsen i Nordsjællands Storkreds med 62.986 vælgere.

Tabel 9 på side 17 viser en tilsvarende tabel for afstemningsområdernes (afstemningsstedernes) fordeling efter vælgertallets størrelse.

De to mindste afstemningsområder er Bågå i Assens Kommune med 32 vælgere og Mandø i Esbjerg Kommune med 39, mens de to største er Viborg (Tinghallen) i Viborg Kommune med 20.224 og Herning i Herning Kommune med 19.254.

Tabel 8: Opstillingskredsene fordelt efter vælgertallets størrelse ved folketingsvalget den 13. november 2007

	Opstillingskredse	Fordeling efter vælgertallets størrelse i 1000											
		-19	20-24	25-29	30-34	35-39	40-44	45-49	50-54	55-59	60-69	70-79	80-99
HELE LANDET	92	2	-	2	15	18	13	15	11	12	4	-	-
Hovedstaden	28	2	-	-	2	9	3	4	6	1	1	-	-
Københavns Storkreds	12	-	-	-	2	7	-	-	3	-	-	-	-
Københavns Omegns Storkreds	8	-	-	-	-	2	1	4	1	-	-	-	-
Nordsjællands Storkreds	6	-	-	-	-	-	2	-	2	1	1	-	-
Bornholms Storkreds	2	2	-	-	-	-	-	-	-	-	-	-	-
Sjælland-Syddanmark	33	-	-	1	3	6	8	7	1	4	3	-	-
Sjællands Storkreds	12	-	-	-	-	2	2	2	1	2	3	-	-
Fyns Storkreds	8	-	-	-	1	-	3	3	-	1	-	-	-
Syddjyllands Storkreds	13	-	-	1	2	4	3	2	-	1	-	-	-
Midtjylland-Nordjylland	31	-	-	1	10	3	2	4	4	7	-	-	-
Østjyllands Storkreds	11	-	-	-	3	1	-	-	2	5	-	-	-
Vestjyllands Storkreds	11	-	-	1	6	2	2	-	-	-	-	-	-
Nordjyllands Storkreds	9	-	-	-	1	-	-	4	2	2	-	-	-

Tabel 9: Afstemningsområderne fordelt efter vælgertallets størrelse ved folketingsvalget den 13. november 2007

	Afstemningsområder	Fordeling efter vælgertallets størrelse i 100																
		0-5	5-9	10-19	20-29	30-39	40-49	50-59	60-69	70-79	80-89	90-99	100-119	120-139	140-159	160-179	180-209	
HELE LANDET	1.645	199	343	369	219	196	128	78	33	32	16	11	12	6	1	-	2	
Hovedstaden	293	7	18	31	45	66	57	21	11	12	8	7	6	3	1	-	-	
Københavns Storkreds	71	-	-	-	2	12	11	6	8	10	7	6	5	3	1	-	-	
Københavns Omegns Storkreds	102	-	1	10	21	31	28	10	1	-	-	-	-	-	-	-	-	
Nordsjællands Storkreds	99	4	10	13	20	23	18	5	2	2	1	1	-	-	-	-	-	
Bornholms Storkreds	21	3	7	8	2	-	-	-	-	-	-	-	1	-	-	-	-	
Sjælland-Syddanmark	734	98	173	187	105	74	44	27	10	9	2	2	3	-	-	-	-	
Sjællands Storkreds	285	25	59	73	48	44	20	11	3	2	-	-	-	-	-	-	-	
Fyns Storkreds	174	28	39	49	19	13	10	6	3	3	2	1	1	-	-	-	-	
Syddjyllands Storkreds	275	45	75	65	38	17	14	10	4	4	-	1	2	-	-	-	-	
Midtjylland-Nordjylland	618	94	152	151	69	56	27	30	12	11	6	2	3	3	-	-	2	
Østjyllands Storkreds	179	11	22	47	24	29	11	17	6	4	4	1	1	2	-	-	-	
Vestjyllands Storkreds	185	34	48	47	26	10	4	8	1	1	1	-	2	1	-	-	2	
Nordjyllands Storkreds	254	49	82	57	19	17	12	5	5	6	1	1	-	-	-	-	-	

IV.2. Valgbarhed

Ifølge valglovens § 4 er enhver valgbar til Folketinget, som ifølge bestemmelserne i § 1, jf. § 2, har valget, medmindre pågældende er straffet for en handling, der i almindeligt omdømme gør vedkommende uværdig til at være medlem af Folketinget, jf. grundlovens § 30 og § 33.

§ 4 gengiver bestemmelsen i grundlovens § 30, stk. 1, mens grundlovens § 33 bestemmer: Folketinget afgør selv gyldigheden af sine medlemmers valg samt spørgsmål om, hvorvidt et medlem har mistet sin valgbarhed.

Alle de udpegede valgte ved 2007-valget fandtes valgbar.

V. Valgdeltagelsen

V.1. Afgivne stemmer i procent af vælgertallet

Ved valget den 13. november 2007 stemte 3.483.533 af i alt 4.022.920 vælgere, og valgdeltagelsen i Hele landet blev således 86,6 mod 84,5 ved valget i 2005. I Hele landet steg valgdeltagelsen således med 2,1 procentenheder,

og for Hovedstaden, Sjælland-Syddanmark og Midtjylland-Nordjylland var stigningen henholdsvis 2,5, 2,1 og 1,6. Fra 2001- til 2005-valget faldt valgdeltagelsen i hele landet med i alt 2,6 og henholdsvis 2,4, 3,0 og 2,4 procentenheder, jf. tabel 10 på side 19.

Valgdeltagelse 1918-2007

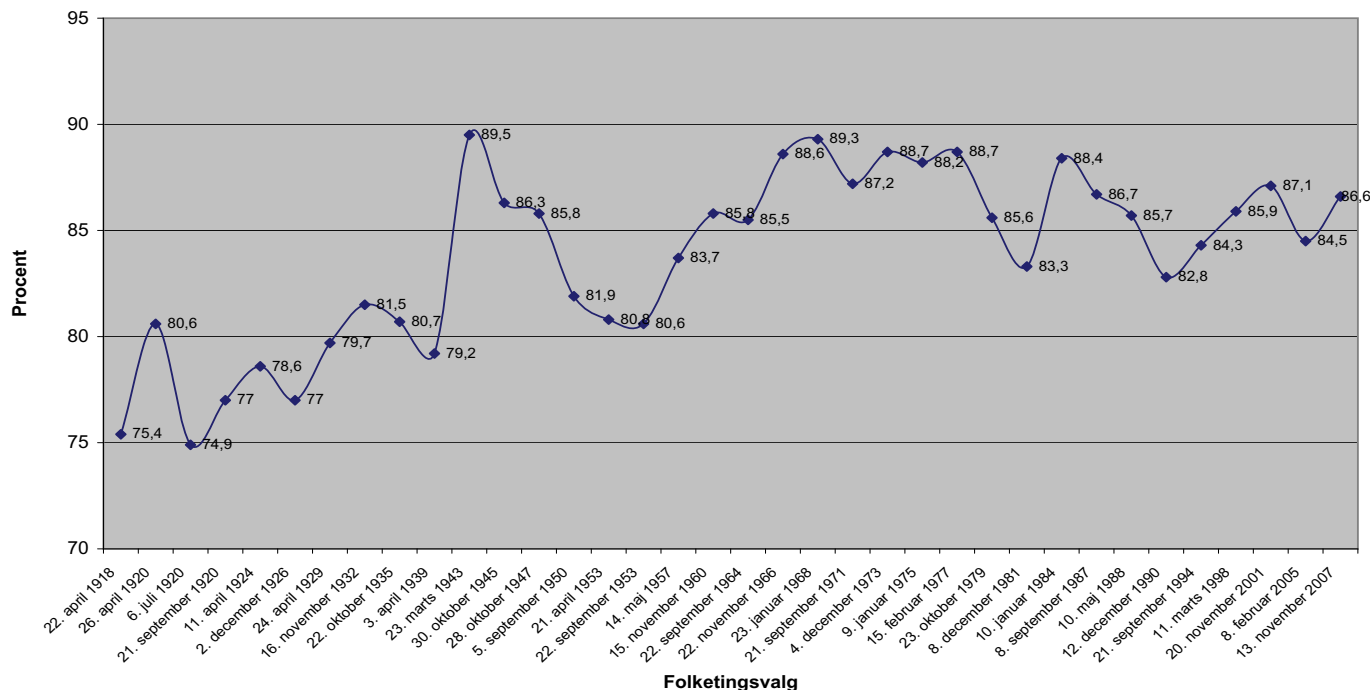

Tabel 11 på side 20 giver en oversigt over valgdeltagelsen i de enkelte storkredse ved 2007-valget sammenholdt med 2005-valget, samt valgene i 2001, 1998 og 1994, idet kredsene er ordnet i rækkefølge efter stemmeprocentens størrelse ved valget den 13. november 2007. Stemmeprocenterne varierer ved 2007-valget indenfor intervallet 84,8-89,0 mod ved 2005-valget intervallet 81,6-86,9. Ved 2007-valget ligger Nordsjællands Storkreds højest ligesom ved 2005-valget. Ved begge valg ligger Københavns Storkreds lavest. Alle storkredse har stigning i valgdeltagelsen - størst for Københavns Storkreds med 3,2 og mindst for Nordjyllands Storkreds med 1,5 procentenheder. Fra 2001- til 2005-valget faldt valgdeltagelsen for alle storkredse - mindst for Københavns Storkreds med 1,9 og mest for Syddjyllands Storkreds med 3,4 procentenheder.

Stemmeprocenterne for opstillingskredsene er anført i tabel 63 på side 63, kapitlet "Den officielle opgørelse af kreds- og tillægsmandaternes fordeling den 13. november 2007" på side 59, og det ses, at variationerne ligger mellem 79,8 for Utterslevkredsen i Københavns Storkreds og 91,6 for Egedalkredsen i Nordsjællands Storkreds. Ved

2005-valget havde Utterslevkredsen i Københavns Storkreds lavest valgdeltagelse med 76,6 og Rudersdalkredsen i Nordsjællands Storkreds højest med 90,1 pct. Alle 92 opstillingskredse har i øvrigt stigning i stemmeprocenten.

Tabelafdelings tabel 70 på side 78 og tabel 71 på side 122 anfører stemmeprocenterne for de enkelte kommuner, og i tabel 13 på side 20 er ud fra denne grundtabel meddelt en oversigt over kommunernes fordeling efter stemmeprocentens størrelse. Ved en stemmeprocent på 87 (86,5-87,4) forekommer det største antal kommuner, nemlig 23 eller 23,5 procent af de 98 kommuner. 42 kommuner eller 42,9 procent havde lavere stemmeprocent, mens 33 eller 33,7 procent havde højere.

Tabel 12 på side 20 viser for 2007- og 2005-valget kommunen med højest henholdsvis lavest stemmeprocent i Hele landet, de 3 landsdele og de 10 storkredse. Af landets kommuner havde ved 2007-valget Allerød i Nordsjællands Storkreds den højeste stemmeprocent med 92,1 og Lolland i Sjællands Storkreds den laveste med 83,3 pct. I alt 13 af de 18 kommuner i storkredsene (ekskl. Bornholm Kommune, der udgør en selvstændig storkreds) er gengangere i forhold til 2005-valget.

Tabel 10: Valgdeltagelsen på landsdele ved folketingsvalgene 1920-2007

	København - Frederiksberg (1)	Øerne (2)	Jylland (3)	Hele landet (4)
22. april 1918	76,9	74,3	75,7	75,4
26. april 1920	78,8	80,1	82,2	80,6
6. juli 1920	67,5	76,3	77,7	74,9
21. september 1920	74,1	78,0	77,7	77,0
11. april 1924	76,8	80,0	78,5	78,6
2. december 1926	74,8	77,7	77,5	77,0
24. april 1929	75,9	81,3	80,4	79,7
16. november 1932	80,8	81,9	81,6	81,5
22. oktober 1935	82,0	80,9	79,9	80,7
3. april 1939	77,8	79,9	79,4	79,2
23. marts 1943	91,4	90,0	88,0	89,5
30. oktober 1945	87,2	87,1	85,1	86,3
28. oktober 1947	86,0	86,4	85,2	85,8
5. september 1950	80,8	82,5	81,9	81,9
21. april 1953	81,7	82,0	79,3	80,8
22. september 1953	80,3	81,8	79,7	80,6
14. maj 1957	82,4	85,3	83,1	83,7
15. november 1960	85,3	87,0	85,1	85,8
22. september 1964	82,8	86,8	85,6	85,5
22. november 1966	86,5	89,7	88,5	88,6
23. januar 1968	86,4	90,3	89,5	89,3
21. september 1971	83,8	88,0	87,6	87,2
4. december 1973	85,2	89,5	89,2	88,7
9. januar 1975	84,3	89,0	88,9	88,2
15. februar 1977	85,4	89,6	88,9	88,7
23. oktober 1979	82,3	86,4	85,8	85,6
8. december 1981	79,6	84,1	83,5	83,3
10. januar 1984	85,0	89,2	88,7	88,4
8. september 1987	83,1	87,5	87,0	86,7
10. maj 1988	81,7	86,3	86,2	85,7
12. december 1990	78,3	83,6	83,3	82,8
21. september 1994	80,7	85,0	84,4	84,3
11. marts 1998	82,3	86,8	86,1	85,9
20. november 2001	83,0	88,0	87,4	87,1
8. februar 2005	81,2	85,2	84,7	84,5
	Hovedstaden (1)	Sjælland - Syddanmark (2)	Midtjylland - Nordjylland (3)	Hele landet (4)
13. november 2007	86,7	86,4	86,7	86,6

Valgkredsreformen, som trådte i kraft den 1. januar 2007, har medført, at landsdelene fra og med 2007-valget ikke er identiske med landsdelene ved tidligere valg. Tallene for landsdelene fra og med 2007-valget er derfor ikke direkte sammenlignelige med tallene fra tidligere valg.

V.2. Brevstemmernes andel

Ifølge valglovens § 53 har vælgere, der er forhindret i at møde op på afstemningsstedet på valgdagen, adgang til at afgive brevstemme på ethvert folkeregister her i landet.

Efter § 54 kan vælgere, der er indlagt på sygehus, optaget på plejehjem m.v. og i ældreboliger, afgive brevstemme på institutionen. Vælgere indsat i kriminalforsorgens

anstalter eller arresthusene kan brevstemme der. Vælgere kan brevstemme i deres hjem, når de på grund af sygdom eller manglende førtilighed ikke kan møde frem på afstemningsstedet; anmodning skal i så fald indgives til folkeregistret senest 12 dage før valgdagen. Hvis 12.-dagen før valgdagen er en lørdag eller søndag, forlænges fristen til førstkommande mandag. Vælgere med bopæl på afsides liggende øer, der ikke udgør et afstemningsområde, kan brevstemme på øen.

Efter § 58 kan søfolk og passagerer på danske skibe i udenrigsfart og personer ansat på danske havanlæg brevstemme på pågældende skib eller havanlæg. Vælgere, der opholder sig uden for landets grænser, kan brevstemme på en dansk diplomatisk eller konsulær repræsentation eller hos en stemmemodtager udpeget af Indenrigs- og Sundhedsministeriet. Vælgere, der opholder sig på Færøerne eller i Grønland, kan brevstemme på et derværende folkeregister eller hos en stemmemodtager udpeget af Indenrigs- og Sundhedsministeriet.

Vælgere, der afgiver brevstemme her i landet i henhold til §§ 53-54 kan stemme de sidste 3 uger før valget, dog senest næstsidste søgnedag forud.

Vælgere, der afgiver brevstemme på Færøerne, i Grønland eller i udlandet, kan tidligst stemme 3 måneder før valgdagen. Søfolk og deres medsejlende ægtefæller på danske skibe i udenrigsfart dog kan brevstemme på skibet fra dagen efter et folketingsvalg med gyldighed for det førstkommande.

En vælger, der har afgivet en brevstemme, der er taget i betragtning, kan ikke stemme ved afstemningen på valgdagen.

§ 60 giver regler om brevstemmematerialet, stemmeseddel, konvolut, følgebrev og yderkuvert. Indenrigs- og Sundhedsministeriet tilvejebringer brevstemmematerialet.

§ 61 fastlægger fremgangsmåden ved brevstemmeafgivning. Vælgeren skal således legitimere sig og uden overværelse af andre udfylde stemmesedlen, nedlægge den i stemmekonvolutten og tilklæbe denne. Derefter udfyldes følgebrevet med oplysning om vælgerens fulde navn, fødselsdata og bopæl i den kommune, hvor vælgeren er optaget på valglisten - disse oplysninger anføres endvidere på yderkuvstens bagside - hvorefter følgebrevet underskrives og dateres i overværelse af stemmemodtageren, der attesterer følgebrevets oplysninger. Stemmekonvolut og følgebrev nedlægges i yderkuvten, der adresseres til den pågældende kommune, hvorefter yderkuvten afleveres til stemmemodtageren, der straks foranlediger yderkuvten afsendt. Kommunen registrerer antallet af modtagne brevstemmer i en brevstemmeprotokol, efter at yderkuvten er påført datoen for modtagelsen, ligesom den sørger for yderkuvternes fordeling til afstemningsstederne - jf. § 64.

Brevstemmer skal, for at være indgået rettidigt, være afleveret til afstemningsstedets valgstyrere inden afstemningens begyndelse kl. 9. Brevstemmer, der indgår senere, tages ikke i betragtning, jf. valglovens § 66, stk. 3. Antallet heraf var ifølge valgbøgerne i Hele landet 71 ved valget den 13. november 2007 mod 55 ved 2005-valget. Antallet

Tabel 11: Valgdeltagelsen på storkredse ved folketingsvalgene 1994-2007

	1994	1998	2001	2005	2007	Tilvækst i pct.			
						1994-1998	1998-2001	2001-2005	2005-2007
I ALT	84,3	85,9	87,1	84,5	86,6	1,7	1,2	-2,6	2,1
Nordsjællands Storkreds	86,4	88,0	89,6	86,9	89,0	1,5	1,6	-2,6	2,1
Vestjyllands Storkreds	85,8	87,0	88,4	85,8	87,3	1,2	1,5	-2,6	1,6
Østjyllands Storkreds	85,6	86,6	88,0	85,6	87,3	1,0	1,5	-2,4	1,7
Københavns Omegns Storkreds	85,5	87,0	88,0	85,2	87,3	1,4	1,1	-2,8	2,1
Sjællands Storkreds	84,6	86,5	87,9	84,8	86,8	1,9	1,4	-3,1	2,1
Fyns Storkreds	83,9	86,0	86,7	84,5	86,6	2,1	0,6	-2,2	2,1
Sydjyllands Storkreds	83,5	85,6	87,2	83,8	85,9	2,1	1,6	-3,4	2,1
Nordjyllands Storkreds	83,0	85,3	85,9	83,8	85,3	2,2	0,7	-2,2	1,5
Bornholms Storkreds	82,5	84,8	86,1	83,4	85,1	2,3	1,2	-2,7	1,7
Københavns Storkreds	81,1	82,7	83,5	81,6	84,8	1,7	0,7	-1,9	3,2

Tabellen sorteret faldende efter 2007. Tallene for før 2007 er omregnet til valgkredsinddelingen pr. 1. januar 2007. Tallene fra tidligere år er dermed direkte sammenlignelige med tallene fra 2007.

Tabel 12: Kommuner i de enkelte storkredse, der har højest og lavest stemmeprocent ved folketingsvalgene 2005 og 2007

	8. februar 2005			13. november 2007				
	Højeste stemmeprocent	Laveste stemmeprocent		Højeste stemmeprocent	Laveste stemmeprocent			
Hele landet	201 Allerød	90,74	101 København	80,47	201 Allerød	92,14	360 Lolland	83,33
Hovedstaden	201 Allerød	90,74	101 København	80,47	201 Allerød	92,14	183 Ishøj	83,75
København	155 Dragør	89,20	101 København	80,47	155 Dragør	91,40	101 København	83,88
Københavns Omegn	187 Vallensbæk	89,23	183 Ishøj	81,38	187 Vallensbæk	91,14	183 Ishøj	83,75
			260 Frederiksværk-				260 Frederiksværk-	
Nordsjælland	201 Allerød	90,74	Hundested	82,22	201 Allerød	92,14	Hundested	84,89
Bornholm	400 Bornholm	83,36	400 Bornholm	83,36	400 Bornholm	85,04	400 Bornholm	85,04
Sjælland-Syddanmark	350 Lejre	89,73	360 Lolland	81,99	350 Lejre	91,28	360 Lolland	83,33
Sjælland	350 Lejre	89,73	360 Lolland	81,99	350 Lejre	91,28	360 Lolland	83,33
Fyn	440 Kerteminde	87,68	492 Ærø	82,11	440 Kerteminde	88,90	482 Langeland	84,87
Sydjylland	563 Fanø	87,42	607 Fredericia	82,25	563 Fanø	90,71	550 Tønder	84,19
Midtjylland-Nordjylland	727 Odder	87,99	825 Læsø	81,17	746 Skanderborg	90,13	707 Norddjurs	83,38
Østjylland	727 Odder	87,99	707 Norddjurs	82,54	746 Skanderborg	90,13	707 Norddjurs	83,38
Vestjylland	740 Silkeborg	86,68	756 Ikast-Brande	84,65	740 Silkeborg	88,33	779 Skive	86,14
Nordjylland	840 Rebild	86,14	825 Læsø	81,17	840 Rebild	87,67	813 Frederikshavn	83,67

Tabel 13: Kommunerne fordelt efter stemmeprocentens størrelse ved folketingsvalget den 13. november 2007

	Antal stemmeberettigede	Afgivne stemmer i alt	Stemmeprocent	Kommuner i alt	Kommunerne fordelt efter stemmeprocentens størrelse										
					83	84	85	86	87	88	89	90	91	92	
HELE LANDET	4.022.851	3.483.465	86,6	98	2	6	16	18	23	13	7	4	7	2	
Hovedstaden	1.187.404	1.029.264	86,7	29	-	2	3	5	4	4	3	1	5	2	
Københavns Storkreds	479.917	406.850	84,8	4	-	1	-	-	1	1	-	-	1	-	
Københavns Omegns Storkreds	358.146	312.659	87,3	13	-	1	1	4	3	1	1	1	1	-	
Nordsjællands Storkreds	316.260	281.623	89,0	11	-	-	1	1	-	2	2	-	3	2	
Bornholms Storkreds	33.081	28.132	85,0	1	-	-	1	-	-	-	-	-	-	-	
Sjælland-Syddanmark	1.491.955	1.289.690	86,4	39	1	2	7	8	12	2	4	1	2	-	
Sjællands Storkreds	610.343	530.033	86,8	17	1	1	2	2	5	1	3	1	1	-	
Fyns Storkreds	360.475	312.000	86,6	10	-	-	2	1	5	1	1	-	-	-	
Sydjyllands Storkreds	521.137	447.657	85,9	12	-	1	3	5	2	-	-	-	1	-	

Tabel 13: Kommunerne fordelt efter stemmeprocentens størrelse ved folketingsvalget den 13. november 2007

	Antal stemmeberettigede	Afgivne stemmer i alt	Stemmeprocent	Kommuner i alt	Kommunerne fordelt efter stemmeprocentens størrelse											
					83	84	85	86	87	88	89	90	91	92		
Midtjylland-Nordjylland	1.343.492	1.164.511	86,7	30	1	2	6	5	7	7	-	2	-	-		
Østjyllands Storkreds	532.969	465.418	87,3	10	1	-	2	-	2	3	-	2	-	-		
Vestjyllands Storkreds	375.087	327.609	87,3	9	-	-	-	1	5	3	-	-	-	-		
Nordjyllands Storkreds	435.436	371.484	85,3	11	-	2	4	4	-	1	-	-	-	-		

af for sent modtagne brevstemmer indgår ikke i de følgende opgørelser.

Tabel 14 på side 21 viser for Hele landet og de 3 landsdele antallet af rettidigt modtagne brevstemmer ved folketingsvalg 1971 til 2007 fordelt på brevstemmer, der blev taget i betragtning, og brevstemmer, der ikke blev taget i betragtning. Det fremgår blandt andet heraf, at antallet af brevstemmer taget i betragtning i 2007 udgjorde i alt 173.027, mens antallet af brevstemmer, der ikke blev taget i betragtning, udgjorde i alt 1.889 svarende til 1,08 pct. af det samlede antal rettidigt modtagne brevstemmer.

Antallet af brevstemmer, der tages i betragtning, indgår i antal afgivne stemmer og dermed ved beregningen af stemmeprocenten, mens antallet af brevstemmer, der ikke tages i betragtning, ikke indgår.

Brevstemmeprocenten - brevstemmer i betragtning i procent af antal afgivne stemmer i alt - blev for Hele landet 4,97 i 2007. Procenten er steget i Hovedstaden og Sjælland-Syddanmark og faldet i Midtjylland-Nordjylland. Brevstemmeprocenten var som sædvanlig højest i Hovedstaden (6,08 pct.) og lavest i Midtjylland-Nordjylland (4,44 pct.).

Tabel 14: Brevstemmer på landsdele ved folketingsvalgene 1971-2007

	Brevstemmer i betragtning				Ikke i betragtning				Ikke taget i betragtning i procent af i alt				Taget i betragtning i procent af afgivne stemmer			
	Hele landet	Landsdele			Hele landet	Landsdele			Hele landet	Landsdele			Hele landet	Landsdele		
		Kbh.-Frb.	Øerne	Jylland		Kbh.-Frb.	Øerne	Jylland		Kbh.-Frb.	Øerne	Jylland		Kbh.-Frb.	Øerne	Jylland
21.09.1971	89.499	18.245	37.893	33.361	609	167	264	178	0,68	0,91	0,69	0,53	3,08	4,01	3,20	2,64
04.12.1973	80.236	14.423	33.604	32.209	1.130	449	374	307	1,39	3,02	1,10	0,94	2,61	3,24	2,64	2,38
09.01.1975	82.450	14.808	33.438	34.204	863	344	288	231	1,04	2,27	0,85	0,67	2,69	3,45	2,62	2,51
15.02.1977	112.544	17.123	49.675	45.746	957	361	339	257	0,84	2,06	0,68	0,56	3,60	4,12	3,76	3,29
23.10.1979	106.870	17.288	46.470	43.112	923	462	261	200	0,86	2,60	0,56	0,46	3,35	4,39	3,41	3,00
08.12.1981	91.284	13.757	38.707	38.820	576	267	177	132	0,63	1,90	0,46	0,34	2,90	3,66	2,88	2,73
10.01.1984	119.122	17.700	49.094	52.328	729	345	202	182	0,61	1,91	0,41	0,35	3,52	4,44	3,38	3,40
08.09.1987	178.902	26.345	80.828	71.729	1.446	448	516	482	0,80	1,67	0,63	0,67	5,28	6,98	5,53	4,63
10.05.1988	150.835	22.832	66.394	61.609	1.346	361	554	431	0,88	1,56	0,83	0,69	4,50	6,16	4,60	4,00
12.12.1990	113.636	15.844	50.188	47.604	1.432	308	630	494	1,24	1,91	1,24	1,03	3,48	4,52	3,56	3,16
21.09.1994	178.292	23.580	81.639	73.073	1.816	416	813	587	1,01	1,73	0,99	0,80	5,31	6,62	5,62	4,71
11.03.1998	155.312	20.121	70.223	64.968	1.701	436	691	574	1,08	2,12	0,97	0,88	4,53	5,49	4,75	4,09
20.11.2001	174.318	21.858	79.545	72.915	1.704	166	807	731	0,97	0,75	1,00	0,99	5,00	5,88	5,29	4,53
08.02.2005	166.747	21.959	76.146	68.642	1.769	552	613	604	1,05	2,45	0,80	0,87	4,93	6,10	5,23	4,38

	Brevstemmer i betragtning				Ikke i betragtning				Ikke taget i betragtning i procent af i alt				Taget i betragtning i procent af afgivne stemmer			
	Hele landet	Landsdele			Hele landet	Landsdele			Hele landet	Landsdele			Hele landet	Landsdele		
		Hovedstaden	Sjæl.-Syddk.	Midt-Nordjyl.		Hovedstaden	Sjæl.-Syddk.	Midt-Nordjyl.		Hovedstaden	Sjæl.-Syddk.	Midt-Nordjyl.		Hovedstaden	Sjæl.-Syddk.	Midt-Nordjyl.
13.11.2007	173.027	62.608	58.670	51.749	1.889	926	519	444	1,08	1,46	0,88	0,85	4,97	6,08	4,55	4,44

Valgkredsreformen, som trådte i kraft den 1. januar 2007, har medført, at landsdelene fra og med 2007-valget ikke er identiske med landsdelene ved tidligere valg. Tallene for landsdelene fra og med 2007-valget er derfor ikke direkte sammenlignelige med tallene fra tidligere valg.

Tabel 15 på side 22 viser brevstemmeprocenten på storkredse ved folketingsvalget i 2007 sammenholdt med de tilsvarende procenter ved folketingsvalgene i 2005, 2001, 1998 og 1994. Storkredsene er rangordnet efter størrelsen af brevstemmeprocenten i 2007.

Af de 92 opstillingskredse havde Slotskredsen i Københavns Storkreds den højeste brevstemmeprocent med 9,15

(i 2005 9,69). Laveste brevstemmeprocent i 2007 havde Herning Nordkredsen i Vestjyllands Storkreds med 3,42; Herning Nordkredsen i Vestjyllands Storkreds lå ligeledes lavest i 2005 (3,29). Brevstemmeprocenten på opstillingskredse er anført i tabel 63 på side 63, kapitlet "Den officielle opgørelse af kreds- og tillægsmandaternes fordeling den 13. november 2007" på side 59. Tabel 70 på side 78,

Tabel 15: Brevstemmeprocenten på storkredse ved folketingsvalgene 1994-2007

	1994	1998	2001	2005	2007	Tilvækst i pct.			
						1994-1998	1998-2001	2001-2005	2005-2007
I ALT	5,31	4,53	5,00	4,93	4,97	-0,78	0,48	-0,08	0,04
Københavns Storkreds	6,54	5,37	5,79	6,01	6,52	-1,17	0,42	0,22	0,51
Bornholms Storkreds	5,42	5,00	6,30	9,53	6,26	-0,42	1,30	3,22	-3,27
Nordsjællands Storkreds	6,40	5,53	5,85	6,03	5,91	-0,86	0,32	0,18	-0,12
Københavns Omegns Storkreds	6,34	5,19	5,80	5,57	5,66	-1,15	0,61	-0,23	0,09
Fyns Storkreds	5,29	4,37	5,23	4,78	4,85	-0,91	0,86	-0,45	0,08
Sjællands Storkreds	4,95	4,32	4,70	4,63	4,65	-0,64	0,38	-0,07	0,01
Nordjyllands Storkreds	4,56	4,06	4,77	4,49	4,57	-0,50	0,71	-0,28	0,08
Østjyllands Storkreds	5,08	4,36	4,64	4,60	4,52	-0,72	0,28	-0,04	-0,09
Sydjyllands Storkreds	4,52	3,96	4,28	4,15	4,22	-0,57	0,32	-0,13	0,07
Vestjyllands Storkreds	4,63	3,96	4,43	4,24	4,19	-0,67	0,47	-0,19	-0,05

Tabellen sorteret faldende efter brevstemmeprocenten i 2007. Tallene for før 2007 er omregnet til valgkredsinddelingen pr. 1. januar 2007. Tallene fra tidligere år er dermed direkte sammenlignelige med tallene fra 2007.

kapitlet "Tabelafdeling" på side 77, anfører brevstemmeprocenterne på kommuner.

Tabel 16 på side 22 viser for 2005- og 2007-valget kommunerne med højeste henholdsvis laveste brevstemmeprocent i Hele landet, de 3 landsdele og de 10 storkredse. Af landets kommuner havde ved 2007-valget Fanø

Kommune den højeste brevstemmeprocent med 9,08 og Billund Kommune den laveste med 3,38.

Årsagerne til, at brevstemmer ikke kunne tages i betragtning ved 2007-valget, fremgår aftabel 17 på side 23. Reglerne om, hvilke (rettidigt modtagne) brevstemmer der ikke kan komme i betragtning, findes i valglovens § 65.

Tabel 16: Kommuner i de enkelte storkredse, der har højest og lavest brevstemmeprocent ved folketingsvalgene 2005 og 2007

	8. februar 2005		13. november 2007		
	Højeste procent	Laveste procent	Højeste procent	Laveste procent	
Hele landet	400 Bornholm	9,48 530 Billund	3,10 563 Fanø	9,08 530 Billund	3,38
Hovedstaden	400 Bornholm	9,48 169 Høje-Taastrup	4,28 157 Gentofte	8,90 169 Høje-Taastrup	4,18
København	147 Frederiksberg	8,19 185 Tårnby	4,65 147 Frederiksberg	8,30 185 Tårnby	4,54
Københavns Omegn	157 Gentofte	8,63 169 Høje-Taastrup	4,28 157 Gentofte	8,90 169 Høje-Taastrup	4,18
		260 Frederiksværk			
Nordsjælland	223 Hørsholm	8,96 Hundested	4,88 223 Hørsholm	8,35 219 Hillerød	4,60
Bornholm	400 Bornholm	9,48 400 Bornholm	9,48 400 Bornholm	6,23 400 Bornholm	6,23
Sjælland-Syddanmark	563 Fanø	8,75 530 Billund	3,10 563 Fanø	9,08 530 Billund	3,38
Sjælland	265 Roskilde	6,02 329 Ringsted	3,78 265 Roskilde	6,11 329 Ringsted	3,81
Fyn	492 Ærø	8,54 420 Assens	3,80 492 Ærø	8,92 420 Assens	3,99
Sydjylland	563 Fanø	8,75 530 Billund	3,10 563 Fanø	9,08 530 Billund	3,38
Midtjylland-Nordjylland	741 Samsø	8,62 773 Morsø	3,44 825 Læsø	8,32 773 Morsø	3,41
Østjylland	741 Samsø	8,62 766 Hedensted	3,52 741 Samsø	8,17 766 Hedensted	3,51
Vestjylland	665 Lemvig	5,27 657 Herning	3,72 661 Holstebro	4,99 657 Herning	3,69
Nordjylland	825 Læsø	7,54 773 Morsø	3,44 825 Læsø	8,32 773 Morsø	3,41

VI. Blanke og andre ugyldige stemmer

Som ugyldige stemmer anses dels blanke stemmesedler, dels stemmesedler, der falder ind under en eller flere af de øvrige i valgloven anførte årsager til ugyldighed.

En almindelig stemmeseddel er - efter § 69, stk. 1 - ugyldig såfremt: 1) den er blank, 2) vælgerens stemme på stemmesedlen ikke er afmærket med kryds, 3) det ikke

med sikkerhed kan afgøres, hvilket af partierne eller hvilken kandidat uden for partierne vælgeren har villet give sin stemme, 4) det må antages, at stemmesedlen ikke er udleveret på afstemningsstedet eller 5) der er givet stemmesedlen et særpræg.

Tabel 17: Ikke i betragtning tagne brevstemmer ved folketingsvalgene 2001-2007

	Hele landet 2001 (1)	Hele landet 2005 (2)	Hele landet 2007 (3)
I ALT	1.704	1.769	1.889
Afsenderen var ikke opført på valglisten	1.038	1.324	1.146
Afsenderen var død inden afstemningsdagen	25	33	20
Yderkuverten indeholdt flere end ét følgebrev og én konvolut	2	2	8
Stemmematerialet var ikke det af indenrigs- og sundhedsministeren tilvejebragte	32	21	39
Den foreskrevne fremgangsmåde havde ikke være fulgt	507	330	582
Brevstemmen var ikke afgivet inden for de i loven nævnte frister	6	7	11
Vælgeren havde afgivet mere end én brevstemme	94	52	83

En brevstemmeseddel er - jf. § 69, stk. 2 - ugyldig såfremt: 1) den er blank, 2) det ikke med sikkerhed kan afgøres, hvilket af partierne eller hvilken kandidat uden for partierne vælgeren har villet give sin stemme, 3) der på stemmesedlen alene er anført navnet på en kandidat, som ikke er opstillet i den storkreds, hvor vælgeren er optaget på valglisten, eller alene navnet på et parti, der ikke har opstillet kandidater i den pågældende storkreds, 4) en konvolut indeholder andet eller mere end en stemmeseddel,

5) det må antages, at stemmesedlen ikke er tilvejebragt af indenrigs- og sundhedsministeren, eller 6) der er givet stemmesedlen et særpræg.

I medfør af valglovens § 69, stk. 4, har indenrigs- og sundhedsministeren efter forelæggelse for Folketingets Udvalg til Valgs Prøvelse fastsat nærmere regler om bedømmelse af stemmesedler afgivet til folketingsvalg (bekendtgørelse nr. 650 af 19. juni 2007).

Tabel 18: Blanke og andre ugyldige stemmer på storkredse ved folketingsvalgene 2005 og 2007

	8. februar 2005				13. november 2007				Ugyldige stemmer i pct. af i alt afgivne					
	Afgivne stemmer	Ugyldige stemmer			Afgivne stemmer	Ugyldige stemmer			8. februar 2005			13. november 2007		
		I alt	Blanke	Andre		I alt	Blanke	Andre	I alt	Blanke	Andre	I alt	Blanke	Andre
I ALT	3.384.560	27.348	19.478	7.870	3.483.533	24.113	15.738	8.375	0,81	0,58	0,23	0,69	0,45	0,24
Københavns	393.687	3.411	2.194	1.217	406.850	2.863	1.639	1.224	0,87	0,56	0,31	0,70	0,40	0,30
Københavns Omegns	308.557	2.286	1.494	792	312.659	2.144	1.361	783	0,74	0,48	0,26	0,69	0,44	0,25
Nordsjællands	273.238	1.858	1.327	531	281.623	1.660	1.062	598	0,68	0,49	0,19	0,59	0,38	0,21
Bornholms	27.800	234	164	70	28.200	233	176	57	0,84	0,59	0,25	0,83	0,62	0,20
Sjællands	511.473	4.575	3.315	1.260	530.033	3.597	2.340	1.257	0,89	0,65	0,25	0,68	0,44	0,24
Fyns	302.291	2.624	2.004	620	312.000	2.342	1.619	723	0,87	0,66	0,21	0,75	0,52	0,23
Sydjyllands	435.764	3.824	2.669	1.155	447.657	3.478	2.217	1.261	0,88	0,61	0,27	0,78	0,50	0,28
Østjyllands	449.783	3.379	2.550	829	465.418	3.019	2.137	882	0,75	0,57	0,18	0,65	0,46	0,19
Vestjyllands	318.091	2.568	1.874	694	327.609	2.286	1.590	696	0,81	0,59	0,22	0,70	0,49	0,21
Nordjyllands	363.876	2.589	1.887	702	371.484	2.491	1.597	894	0,71	0,52	0,19	0,67	0,43	0,24

Tabel 18 på side 23, der er udarbejdet på grundlag af tabel 63 på side 63 i kapitlet "Den officielle opgørelse af kreds- og tillægsmandaternes fordeling den 13. november 2007" på side 59, viser antal blanke og andre ugyldige stemmer i alt (dvs. i Hele landet) samt på storkredsene ved 2007- og 2005-valget. Af 3.483.533 afgivne stemmer i Hele landet i 2007 var 24.113 eller 0,69 procent ugyldige, mens ugyldighedsprocenten i 2005 var 0,81. Alle 3 landsdele har et mindre fald i ugyldighedsprocenten. Tabel 63 på side 63, viser, at ugyldighedsprocenten i Hovedstaden er 0,67, mens den i Sjælland-Syddanmark er 0,73 og i Midtjylland-Nordjylland er 0,67. (I 2005 var ugyldighedsprocenten henholdsvis 0,78, 0,88 og 0,75). Alle storkredse har fald i ugyldighedsprocenten - forholdsvis mest i Sjællands Storkreds samt Københavns Storkreds.

Antallet af blanke stemmer er i Hele landet fra 2005- til 2007-valget faldet med 3.740 stemmer eller 19,2 pct., mens antallet af andre ugyldige stemmer er steget med 505 stemmer eller 6,4 procent. For de to valg udgør de blanke stemmer 0,58 henholdsvis 0,45 procent af de afgivne stemmer, og andre ugyldige stemmer 0,23 henholdsvis 0,24 procent. Delprocenten for blanke stemmer er faldet for alle storkredsene bortset fra Bornholms Storkreds. Delprocenten for andre ugyldige stemmer er faldet for alle storkredse med undtagelse af Nordsjællands, Fyns, Sydjyllands, Østjyllands og Nordjyllands Storkredse.

Tabel 20 på side 25 viser ugyldighedsprocenten på storkredse ved folketingsvalget 2007 sammenholdt med de tilsvarende procenter ved folketingsvalg i 2005, 2001, 1998 og 1994. Storkredsene er rangordnet efter størrelsen af ugyldighedsprocenten i 2007.

Den samlede ugyldighedsprocent er i 2007 højest for Bornholms Storkreds med 0,83, næstlavest for Østjyllands Storkreds med 0,65 og lavest for Nordsjællands Storkreds med 0,59. Delprocenten for blanke stemmer, jf. tabel 18 på side 23, er højest for Bornholms Storkreds med 0,62 i 2007 og lavest for Nordsjællands Storkreds med 0,38, mens den for andre ugyldige stemmer er højest for Københavns Storkreds med 0,30, og lavest for Østjyllands Storkreds med 0,19.

Tabel 21 på side 26 viser for 2007- og 2005-valget kommunen med højest henholdsvis lavest ugyldighedsprocent i Hele landet, de 3 landsdele og de 10 storkredse.

Højest lå i 2007 Ishøj i Københavns Omegns Storkreds med 1,08 pct., og lavest Hørsholm i Nordsjællands Storkreds med 0,38 pct., mens i 2005 Langeland i Fyns Storkreds lå højest med 1,28 og Ærø i Fyns Storkreds lå lavest med 0,44 pct.

I tabel 19 på side 24 er meddelt en opgørelse af andre ugyldige stemmers fordeling efter ugyldighedsårsag ved folketingsvalget den 13. november 2007 samt i 2005 og 2001. Tabellen er udarbejdet på grundlag af de i valgboerne anførte oplysninger om årsagen til, at de enkelte stemmesedler er erklæret ugyldige.¹

Tabel 19: Bedømmelse af stemmesedlers ugyldighed ved folketingsvalgene 2001 til 2007

	Hele landet 2001	Hele landet 2005	Hele landet 2007
	(1)	(2)	(3)
I ALT UGYLDIGE STEMMESEDLER	35.247	27.348	24.113
I alt ugyldige afgivet på afstemningsstedet	31.847	24.613	21.250
Blanke (1.+21.)	25.677	19.478	15.738
Blanke afgivet på afstemningsstedet	24.790	18.673	14.765
1. Blanke (§ 3)	24.790	18.673	14.765
Andre ugyldige (2.-14.)+(22.-32.)	9.570	7.870	8.375
Andre ugyldige afgivet på afstemningsstedet	7.057	5.940	6.485
2. Andet mærke end kryds i stedet for kryds (§ 4)	1.073	884	1.227
3. Helt eller delvis overstreget (§ 5)	239	201	168
4. Kryds i flere partifelter (§ 6)	1.550	1.329	1.332
5. Kryds rækker ind i flere partifelter (§ 7)	245	198	179
6. Kryds ud for ordene "Uden for partierne" (§ 8)	82	16	37
7. Overstreget, udvisket eller halvt kryds (§ 9)	430	236	238
8. Kryds uden for partifelterne (§ 10)	835	567	298
9. Andre grunde til tvivl om vælgerens stemmeafgivning (§ 11)	176	49	98
10. Stemmeseddel ikke udleveret på afstemningsstedet (§ 13)	9	15	22
11. Andet mærke end kryds foruden kryds (§ 14)	1.267	995	1.246
12. Anført flere end 3 kryds (§ 15)	247	403	432
13. Stemmeseddel med tegning, påskrift eller påklæbning (§ 16)	820	969	1.080
14. Afmærket med forsk. farver, iturevet mv., andet særpræg (§ 17)	84	78	128
I alt ugyldige brevstemmer	3.400	2.735	2.863
Blanke brevstemmer	887	805	973
21. Blanke (§ 18)	887	805	973

1. Fra og med folketingsvalget 1990 sker registreringen skematisk efter ugyldighedsårsag og er derfor mere præcis end tidligere, hvor grupperingen efter ugyldighedsårsag i et vist omfang beroede på skøn, herunder om det drejede sig om en almindelig stemmeseddel eller en brevstemmeseddel. I 1990 er der endvidere indført en noget mere detaljeret opdeling i ugyldighedsårsager. I 2001 er nogle af de hidtil særskilte ugyldighedsårsager slået sammen og registreres under et, mens den hidtidige ugyldighedsgrund "afmærket med andet mærke end kryds i stedet for eller foruden med kryds" er blevet opdelt i ugyldighedsgrundene "afmærket med andet mærke end kryds" henholdsvis "afmærket med andet mærke end kryds foruden kryds".

Tabel 19: Bedømmelse af stemmesedlers ugyldighed ved folketingsvalgene 2001 til 2007

	Hele landet 2001 (1)	Hele landet 2005 (2)	Hele landet 2007 (3)
Andre ugyldige brevstemmer	2.513	1.930	1.890
22. Kun navn på ikke opst. person ell. tillige usikker uoff. bogstavb. (§ 19)	576	297	294
23. Kun anført uofficiel bogstavbetegnelse på ét bogstav (§ 20)	370	211	244
24. Kun anført usikker uoff. bogstavbetegnelse på flere bogstaver (§ 21)	144	76	101
25. Kun anført kryds (§ 22)	317	248	227
26. Modstrid vedr. bogstavb., partinavn, personnavn (§§ 23 og 24)	686	617	496
27. Andre grunde til tvivl om vælgerens stemmeafgivning (§ 25)	211	264	275
28. Andet eller mere end én stemmeseddel i konvolutten (§ 26)	8	7	14
29. Stemmeseddel ikke tilvejebragt af indenrigsministeren (§ 27)	16	11	17
30. Konvolut med påskrift eller påklæbning (§ 27)	8	7	16
31. Stemmeseddel med tegning, påskrift eller påklæbning (§ 29)	161	167	185
32. Udfyldt på bagsiden, iturevet mv., andet særpræg (§ 30)	16	25	21

Tabel 20: Ugyldighedsprocenten på storkredse ved folketingsvalgene 1994-2007

	1994	1998	2001	2005	2007	Tilvækst i pct.			
						1994- 1998	1998- 2001	2001- 2005	2005- 2007
I ALT	0,98	0,76	1,01	0,81	0,69	-0,23	0,26	-0,20	-0,12
Bornholms Storkreds	1,36	1,08	1,13	0,84	0,83	-0,28	0,05	-0,29	-0,02
Sydjyllands Storkreds	1,03	0,81	1,15	0,88	0,78	-0,23	0,34	-0,27	-0,10
Fyns Storkreds	1,06	0,79	1,05	0,87	0,75	-0,27	0,26	-0,18	-0,12
Københavns Storkreds	1,28	0,86	1,05	0,87	0,70	-0,41	0,19	-0,18	-0,16
Vestjyllands Storkreds	0,84	0,75	1,03	0,81	0,70	-0,08	0,28	-0,22	-0,11
Københavns Omegns Storkreds	0,98	0,69	0,85	0,74	0,69	-0,29	0,16	-0,11	-0,06
Sjællands Storkreds	1,13	0,88	1,10	0,89	0,68	-0,25	0,22	-0,21	-0,22
Nordjyllands Storkreds	0,80	0,59	1,03	0,71	0,67	-0,21	0,44	-0,32	-0,04
Østjyllands Storkreds	0,72	0,67	0,91	0,75	0,65	-0,05	0,24	-0,16	-0,10
Nordsjællands Storkreds	0,93	0,66	0,82	0,68	0,59	-0,27	0,16	-0,14	-0,09

Tabellen sorteret efter faldende ugyldighedsprocent i 2007. Tallene for før 2007 er omregnet til valgkredsinddelingen pr. 1. januar 2007. Tallene fra tidligere år er dermed direkte sammenlignelige med tallene fra 2007.

VII. Politiske partier og opstillede kandidater

VII.1. Partier og kandidater uden for partierne

I valget den 13. november 2007 deltog 9 partier, der ifølge Indenrigs- og Sundhedsministeriets bekendtgørelse (Statstidende den 1. november 2007) skulle opføres på stemmesedlen med de i nedenstående oversigt angivne bogstavbetegnelser.

Ifølge bekendtgørelsen var 7 partier - nemlig Socialdemokratiet, Det Radikale Venstre, Det Konservative Folkeparti, SF - Socialistisk Folkeparti, Dansk Folkeparti, Venstre, Danmarks Liberale Parti og Enhedslisten - De Rød Grønne - berettiget til at deltage i folketingsvalget i henhold til valglovens § 11, stk. 1, idet de opnåede repræsen-

tation i Folketinget ved sidste valg og ved valgets udskrivning fortsat var repræsenteret.

2 partier - Kristendemokraterne² og Ny Alliance - havde i henhold til § 12, stk. 1, indgivet partianmeldelse, som var godkendt af Indenrigs- og Sundhedsministeriet den 21. november 2005 og den 28. juni 2007 som fyldestgørende grundlag for deltagelse i folketingsvalg.

Ifølge § 12, stk. 1, skal et parti, der ikke kan deltage i valget i henhold til § 11, stk. 1, senest kl. 12 femten dage før valgdagen anmeldes for Indenrigs- og Sundhedsministeriet. Med anmeldelsen skal følge erklæringer fra et antal vælgere, der mindst svarer til 1/175 af samtlige gyldige stemmer ved det sidst afholdte folketingsvalg. Ved 2007-valget udgjorde det krævede antal vælgererklæringer

2. K. Kristendemokraterne havde ved valg før 2005 deltaget som Q. Kristeligt Folkeparti.

Tabel 21: Kommuner i de enkelte storkredse, der har højest og lavest ugyldighedsprocent ved folketingsvalgene 2005 og 2007

	8. februar 2005		13. november 2007		
	Højeste procent	Laveste procent	Højeste procent	Laveste procent	
Hele landet	482 Langeland	1,28 492 Ærø	0,44 183 Ishøj	1,08 223 Hørsholm	0,38
Hovedstaden	161 Glostrup	0,96 155 Dragør	0,45 183 Ishøj	1,08 223 Hørsholm	0,38
København	101 København	0,88 155 Dragør	0,45 185 Tårnby	0,74 155 Dragør	0,47
Københavns Omegn	161 Glostrup	0,96 157 Gentofte	0,53 183 Ishøj	1,08 157 Gentofte	0,49
	260 Frederiksværk-				
Nordsjælland	Hundested	0,85 223 Hørsholm	0,46 250 Frederikssund	0,79 223 Hørsholm	0,38
Bornholm	400 Bornholm	0,84 400 Bornholm	0,84 400 Bornholm	0,82 400 Bornholm	0,82
Sjælland-Syddanmark	482 Langeland	1,28 492 Ærø	0,44 563 Fanø	1,03 269 Solrød	0,46
Sjælland	360 Lolland	1,12 269 Solrød	0,57 376 Guldborgsund	0,89 269 Solrød	0,46
Fyn	482 Langeland	1,28 492 Ærø	0,44 482 Langeland	1,01 492 Ærø	0,58
Syddanmark	550 Tønder	1,10 621 Kolding	0,69 563 Fanø	1,03 621 Kolding	0,62
Midtjylland-Nordjylland	671 Struer	0,90 813 Frederikshavn	0,60 756 Ikast-Brande	0,82 825 Læsø	0,43
Østjylland	707 Norddjurs	0,87 727 Odder	0,67 766 Hedensted	0,77 727 Odder	0,50
Vestjylland	671 Struer	0,90 665 Lemvig	0,74 756 Ikast-Brande	0,82 661 Holstebro	0,60
Nordjylland	773 Morsø	0,84 813 Frederikshavn	0,60 773 Morsø	0,82 825 Læsø	0,43

19.185, idet der ved valget i 2005 blev afgivet 3.357.212 gyldige stemmer. Bestemmelsen kommer ikke til anvendelse på det tyske mindretals parti, der blot til Indenrigs- og Sundhedsministeriet skal anmelde sin deltagelse i valget inden samme frist. Erklæringerne skal afgives på en formular, der forinden er godkendt af Indenrigs- og Sundhedsministeriet. I forbindelse med godkendelsen af formularen afgør Indenrigs- og Sundhedsministeriet, om navnet på det nye parti kan godkendes.

§ 12, stk. 3, bestemmer, at erklæringerne skal indeholde oplysninger om vælgernes navn, personnummer og bopæl samt være underskrevet og dateret af vælgerne personligt og endvidere være påført vedkommende folkeregisters attestation af, at vælgeren opfylder betingelserne for valgret til Folketinget. Erklæringer, der er afgivet 18 måneder eller mere før anmeldelsesdatoen, kan ikke medregnes, og det samme gælder erklæringer fra vælgere, der allerede har afgivet erklæring for et parti, der er anmeldt til Indenrigs- og Sundhedsministeriet.

En godkendt anmeldelse af et nyt parti har gyldighed til det førstkommande folketingsvalg, dog mindst i 1 år fra anmeldelsesdatoen. Vælgererklæringerne tilintetgøres, når anmeldelsens gyldighed er udløbet.

Ifølge § 14 bekendtgør indenrigs- og sundhedsministeren snarest muligt efter udløbet af den i § 12, stk. 1, anførte frist, hvilke partier der deltager i valget og de dem tildelte bogstavbetegnelser.

Ved folketingsvalget den 13. november 2007 deltog, som det fremgår af det ovenfor anførte, følgende 9 partier:

- A. Socialdemokratiet
- B. Det Radikale Venstre
- C. Det Konservative Folkeparti
- F. SF - Socialistisk Folkeparti
- K. Kristendemokraterne
- O. Dansk Folkeparti

V. Venstre, Danmarks Liberale Parti

Y. Ny Alliance

Ø. Enhedslisten - De Rød-Grønne

F. SF - Socialistisk Folkeparti har ved tidligere folketingsvalg før 2007 deltaget som F. Socialistisk Folkeparti. K. Kristendemokraterne har ved folketingsvalg før 2005 deltaget som Q. Kristeligt Folkeparti.

Ved lov nr. 245 af 19. april 1989 blev der gennemført en ændring af proceduren i forbindelse med indsamling af vælgererklæringer. Ændringen går ud på, at en vælgererklæring, efter folkeregistrets attestation, af folkeregistret skal sendes til den pågældende vælger, der derefter selv skal videresende den attesterede vælgererklæring til partiet, såfremt vælgeren fortsat ønsker at deltage i anmeldelsen af det pågældende parti. Før lovændringen skulle folkeregistret efter attestation sende vælgererklæringerne tilbage til det pågældende parti. Lovændringen trådte i kraft den 1. juli 1989, men fik først praktisk betydning efter folketingsvalget den 12. december 1990.

Ved 2007-valget deltog foruden de 9 partier i alt 13 kandidater uden for partierne. I Københavns Storkreds 5 kandidater, i Københavns Omegns Storkreds 2 kandidater, i Bornholms storkreds 1 kandidat, i Fyns Storkreds 1 kandidat, i Østjyllands Storkreds 1 kandidat, i Vestjyllands Storkreds 1 kandidat, og i Nordjyllands Storkreds 2 kandidater.

En kandidat, der opstiller uden for partierne, undgår ifølge sagens natur at indgive partianmeldelse til Indenrigs- og Sundhedsministeriet, men for at blive valgt skal den pågældende i den storkreds, hvor vedkommende opstiller, have så mange stemmer, at vedkommende kan opnå et kredsmandat, og det er erfaringsmæssigt meget svært, men i 1994 lykkedes det dog for Jacob Haugaard i Århus Amtskreds.

VII.2. Opstillingerne

En kandidatanmeldelse skal ifølge valglovens § 33 indgives skriftligt til anmeldelsesmyndigheden (vedkommende statsforvaltning; for opstillingskredsene i Bornholms Kommune dog formanden for valgbestyrelsen i Bornholms Kommune) senest kl. 12 elleve dage før valget, skal være underskrevet af kandidaten og indeholde oplysning om dennes fulde navn, personnummer, stilling og bopæl, samt - hvis kandidaten ikke ønsker sig opført på stemmesedlen med sit fulde navn - på hvilken måde navnet da ønskes anført. En kandidat, der opstiller for et parti, skal anføre dette i anmeldelsen, og kandidaten skal godkendes af vedkommende parti. En kandidat, der opstiller uden for partierne, skal anbefales af 150-200 af opstillingskredsens vælgere som stillere; for sidstnævnte skal anmeldelsen indeholde oplysning om hver stillers navn, personnummer og bopæl. Anmeldelsesmyndigheden kontrollerer de indkomne anmeldelser.

Et parti skal i henhold til § 37, stk. 1, senest kl. 12 ti dage før valget for hver storkreds skriftligt meddele anmeldelsesmyndigheden, hvilke kandidater partiet godkender i de enkelte opstillingskredse. Kandidater, der ikke godkendes, kan ikke opstille, og undlades meddelelse, kan ingen kandidat opstille for partiet i pågældende storkreds. Med samme tidsfrist kan partiet anmelde, hvilke af de opstillede kandidater der er nomineret i de enkelte opstillingskredse, hvis partiet har sideordnede opstillinger i kredsene, ligesom der kan anmeldes en bestemt rækkefølge - partiliste - for storkredsens godkendte kandidater. Partiliste kan fra og med valget i 1990 kun anmeldes i tilfælde, hvor et parti alene har kredsvis opstilling inden for storkredsen. Partiliste kan ikke mere kombineres med sideordnet opstilling. Anmeldelsesmyndigheden tilstiller på grundlag af foranstående opstillingskredsens valgbestyrelser en fortegnelse over de opstillede kandidater i storkredsen fordelt på partier samt kandidater uden for partierne med kandidatnavnene for hvert parti i alfabetisk rækkefølge, dog ved partiliste i dennes orden; kandidater uden for partierne anføres i alfabetisk rækkefølge i en gruppe for sig.

Ved belysning af partiernes opstillingsform er det hensigtsmæssigt at benytte storkredsen som enhed, da dennes opstillingskredse på mange måder udgør en helhed. Således kan en kandidat være opstillet i en enkelt af storkredsens opstillingskredse, i flere eller dem alle, men ikke stille sig til samtidigt valg i en anden storkreds - ligesom han/hun i øvrigt ikke kan være kandidat for mere end et parti og ej heller samtidig være kandidat for et parti og stille op uden for partierne. Vælgeren kan på sin side, uanset i hvilken opstillingskreds han/hun bor, stemme på hvilken som helst af storkredsens kandidater. Endvidere skal en partiliste omfatte alle partiets kandidater i storkredsen. Udvælgelsen af et partis valgte kandidater og stedfortrædere foretages for storkredsen som helhed, idet storkredsen og ikke opstillingskredsen er den egentlige valgkreds.

I tabel 78 på side 261 til tabel 87 på side 301 i kapitlet "Tabelafdeling" på side 77 anføres for hver storkreds de enkelte partiets opstillinger, idet tabellerne meddeler kandidatnavnene, de personlige stemmer i hver opstillings-

kreds, samt den andel af kredsens partistemmer, som de enkelte kandidater er berettiget til. Ved forskellige skrifttyper angives de kandidater, der er opstillet i opstillingskredsen, og nomineret kandidat i opstillingskredsen. Endvidere angives, om partiet har partiliste. Kandidatopstillingerne fremgår ligeledes af tabel 96 på side 312.

Tabel 22 på side 29 og tabel 23 på side 29 anfører for 2007- og 2005-valget kandidatantallet i partiernes storkreds-opstillinger og opstillingsformen ved anvendelse af bogstavsymboler. Da opstillingsformen er afgørende for stemmesedlens opsætning og partistemmernes fordeling behandles i tilknytning til denne tabel følgende 4 underafsnit: I) Opstillingsformen, II) Stemmesedlens opsætning, III) Partistemmernes fordeling, og IV) tabel 22 på side 29's oplysninger.

I) Partiernes opstillingsform symboliseres ved E evt. kombineret med P, S eller K.

E står for den gamle hovedform, hvor et parti kun har en kandidat i de enkelte opstillingskredse - kredsvis opstilling. Fra den typiske form med forskellige kandidater i de enkelte kredse, kan der forekomme en del afvigelser, som for eksempel at samme kandidat er opstillet i to eller flere kredse - på denne måde kan behovet for kandidater ned-sættes eller en kandidats mulighed for valg kan øges i forhold til partiets andre kandidater i storkredsen. Endvidere kan der forekomme den afvigelse, at en eller flere kredse er uden kandidat.

S står for den opstillingsform, hvor der er flere sideordnede kandidater i de enkelte opstillingskredse. Fra den typiske form, hvor alle partiets kandidater i storkredsen er opstillet sideordnet i samtlige opstillingskredse, er der forskellige former for afvigelser, som at alle kredse har sideordnede kandidater med skiftende opstillinger af storkredsens kandidater, eller at alle kandidater er opstillet sideordnet i en eller flere opstillingskredse, mens storkredsens øvrige opstillingskredse er uden kandidat. Almindeligvis vil der ved sideordnet opstilling forekomme nominering - ved den typiske opstilling er hver kandidat nomineret i hver sin kreds, hvad der forudsætter antal kandidater er lig antal opstillingskredse. Er dette ikke opfyldt, forekommer tilfælde, hvor en eller flere kandidater er nomineret i 2 eller flere kredse, og eventuelt at en eller flere kandidater slet ikke er nomineret. Samme kandidat kan være nomineret i alle opstillingskredse. Nomineringen har alene virkning for stemmesedlens kandidatrækkefølge.

K står for en kombination af en E- og en S-opstilling, idet en eller flere opstillingskredse kun har en kandidat, mens en eller flere har sideordnede kandidater - eventuelt er der kredse uden kandidat. Der er to hovedtyper, nemlig en hvor kandidaterne tilsvarende er delt på kandidater opstillet kredsvis og kandidater opstillet sideordnet, og en anden hvor en tilsvarende deling ikke er mulig. I kredse med sideordnet opstilling bruges oftest nominering af en kandidat.

P angiver, at partiet har anmeldt partiliste for alle storkredsens kandidater. Anmeldelse af partiliste indvirker på stemmesedlens kandidatrækkefølge, og udløser ved valg i den pågældende storkreds en særlig udvælgelsesform, der tilgodeser kandidaterne i partilistens rækkefølge. Reglerne

om kandidatudvælgelse ved partiliste er blevet forenklet. Tidligere anvendtes komplicerede regler om stemmeoverføringer. Fra og med 1990 kan partiliste ikke mere kombineres med sideordnet opstilling.

II) Stemmesedlens opsætning

På grundlag af de fra anmeldelsesmyndigheden modtagne kandidatfortegnelser udarbejder valgbestyrelsen for de enkelte opstillingskredse stemmesedlen for den pågældende kreds.

Stemmesedlen skal som nævnt omfatte alle storkredsens kandidater, men stemmesedlen for to eller flere af storkredsens opstillingskredse vil dog sjældent være ens over alle partifelter. Partierne har hvert sit partifelt, og de står i alfabetisk rækkefølge efter partiernes bogstavbetegnelse med kandidaterne uden for partierne til sidst. Øverst i partifeltet anføres med fede typer bogstavbetegnelsen og partiets navn, og efter halvfed streg følger navnene på partiets godkendte kandidater adskilte ved fin streg. Af kandidaterne anføres først med halvfede typer opstillingskredsens kandidat eller (sideordnede) kandidater, og så følger med almindelige typer storkredsens øvrige kandidater, hvorefter partifeltet afsluttes med fed streg. Nedenfor ses der nærmere på et partifelt under henholdsvis E-, S- og K-opstilling. For E-opstilling uden og med kombination af partiliste.

1. Storkredsen har E-opstilling og ikke-partiliste
 - a. Opstillingskredsen har 1 kandidat:
 1. Med halvfede typer anføres som første led kredsens kandidat.
 2. Storkredsens andre kandidater anføres som andet led med almindelige typer i alfabetisk orden.
 - b. Opstillingskredsen uden kandidat: Kun 2) i 1 a.
2. Storkredsen har E-opstilling og partiliste
 - a. Opstillingskredsen har 1 kandidat:
 1. Med halvfede typer anføres som første led kredsens kandidat.
 2. Storkredsens andre kandidater anføres som andet led med almindelige typer i partilistens orden.
 - b. Opstillingskredsen uden kandidat: Kun 2) i 2a.
3. Storkredsen har S-opstilling
 - a. Opstillingskredsen har sideordnede kandidater:

1. Med halvfede typer anføres som første led øverst kredsens nominerede kandidat og derefter kredsens øvrige sideordnede kandidater i alfabetisk orden.

2. Storkredsens eventuelle andre kandidater anføres som andet led med almindelige typer og ny alfabetisk orden. Er ingen af kredsens kandidater nomineret, anføres kredsens kandidater i alfabetisk rækkefølge

- b. Opstillingskredsen uden kandidat: Kun 2) i 3a.

4. Storkredsen har K-opstilling

Opstillingskreds 1 kandidat: se 1 a

Opstillingskreds sideordnede kandidater: se 3a

Opstillingskreds uden kandidat: se 1 b

III) Partistemmernes fordeling

På stemmesedlen kan vælgeren enten sætte kryds ved en af partiets kandidater - personlig stemme - eller ud for partibetegnelsen - partistemme. Har opstillingskredsen kun 1 kandidat tilfalder alle partistemmerne denne; har kredsen 2 eller flere sideordnede kandidater, fordeles kredsens partistemmer på de sideordnede kandidater i forhold til deres personlige stemmer. Har opstillingskredsen ingen kandidat, anføres partistemmerne som "Andre partistemmer", hvis der ikke er partiliste; er partiliste anmeldt, skal partistemmerne tillægges partilistens nr. 1.

IV) Tabel 22 på side 29's oplysninger.

Det fremgår af tabellen, at alle de 9 partier, der deltog i valget den 13. november 2007, havde opstillet kandidater i alle 10 storkredse, således at vælgerne i alle landets 92 opstillingskredse kunne stemme på hvilket som helst af de 9 partier.

S-opstillinger benyttedes ved 2007-valget af partierne A, C, K, O, V og Y i alle 10 storkredse, B i 9, F i 7 og Ø i 1, jf. også tabel 24 på side 30, der giver et sammendrag af partiernes opstillingsformer. Modsat benyttedes E-opstillinger af B i 1 storkreds (i Bornholms Storkreds, hvor samme person var den eneste kandidat i begge storkredsens opstillingskredse), af F i 3 storkredse og Ø i 9. Partiet F havde anmeldt partiliste i alle 3 af de 3 storkredse, hvor partiet havde E-opstilling, og Ø i alle 9 af 9 tilfælde af E-opstilling. K-opstillinger benyttedes ved 2007-valget ikke af noget parti, hvilket var første gang siden 1960.

Tabel 22: Partiernes opstillingsform i de 10 storkredse ved folketingsvalget den 13. november 2007

	Opstillingskredse	A. Socialdemokratiet	B. Det Radikale Venstre	C. Det Konservative Folkeparti	F. SF - Socialistisk Folkeparti	K. Kristendemokraterne	O. Dansk Folkeparti	V. Venstre, Danmarks Liberale Parti	Y. Ny Alliance	Ø. Enhedslisten
	(1)	(2)	(3)	(4)	(5)	(6)	(7)	(8)	(9)	(10)
Hovedstaden										
Københavns Storkreds	12	12S	12S	12S	12S	7S	6S	12S	17S	12EP
Københavns Omegns Storkreds	8	8S	8S	8S	8EP	6S	8S	8S	10S	8EP
Nordsjællands Storkreds	6	6S	6S	6S	7S	7S	6S	6S	11S	6EP
Bornholms Storkreds	2	3S	1E	2S	2S	3S	2S	3S	3S	4S
Sjælland-Syddanmark										
Sjællands Storkreds	12	12S	11S	12S	10S	9S	12S	12S	18S	12EP
Fyns Storkreds	8	8S	8S	8S	8S	3S	8S	8S	8S	8EP
Syddjyllands Storkreds	13	13S	9S	13S	13EP	10S	13S	13S	6S	12EP
Midtjylland-Nordjylland										
Østjyllands Storkreds	11	11S	11S	10S	11EP	11S	11S	11S	11S	11EP
Vestjyllands Storkreds	11	11S	5S	11S	11S	12S	8S	11S	7S	9EP
Nordjyllands Storkreds	9	9S	9S	8S	9S	9S	9S	9S	6S	9EP

Bemærk: Partiets antal opstillede kandidater i de enkelte storkredse anføres først, derefter karakteriseres storkredsoptillingens form ved E, EP, S eller K. E: Kun en kandidat i hver af storkredsens opstillingskredse, herunder samme person som eneste kandidat i to eller flere opstillingskredse, eventuelt en eller flere kredse uden kandidat (kredsvis opstilling). EP: Partiliste anmeldt for storkredsens kandidater (partiliste kan kun anmeldes ved kredsvis opstilling). S: To eller flere kandidater i hver af storkredsens opstillingskredse, eventuelt en eller flere kredse uden kandidat (sideordnet opstilling). K: Kombination af en kandidat i en eller flere opstillingskredse og to eller flere kandidater i en eller flere andre kredse, eventuelt en eller flere kredse uden kandidat.

Tabel 23: Partiernes opstillingsform i de 17 stor- og amtskredse ved folketingsvalget den 8. februar 2005

	Opstillingskredse	A. Socialdemokratiet	B. Det Radikale Venstre	C. Det Konservative Folkeparti	D. Centrum-Demokraterne	F. Socialistisk Folkeparti	K. Kristendemokraterne	M. Minoritetspartiet	O. Dansk Folkeparti	V. Venstre, Danmarks Liberale Parti	Ø. Enhedslisten
	(1)	(2)	(3)	(4)	(5)	(6)	(7)	(8)	(9)	(10)	(11)
København-Frederiksberg											
Søndre Storkreds	5	5S	5S	5S	5S	5S	7S	3S	3S	3S	6K
Østre Storkreds	8	8S	8S	8S	6S	8S	5S	5S	4S	5S	8EP
Vestre Storkreds	6	6S	6S	6S	5S	6S	4S	5S	3S	5S	6EP
Øerne											
Københavns Amtskreds	9	9S	8S	9S	9S	9EP	9S	5S	8S	8S	9EP
Frederiksborg Amtskreds	4	4S	4S	4S	4S	4EP	5S	2S	4S	4S	5K
Roskilde Amtskreds	3	3S	3S	3S	3S	3EP	4S	4S	3S	3S	4K
Vestsjællands Amtskreds	6	6S	6S	6S	6S	6S	5S	2S	6S	6S	6E
Storstrøms Amtskreds	6	6S	4S	6S	5S	6S	4S	5S	6S	6S	6EP
Bornholms Amtskreds	2	3S	2S	1E	2S	2E	2S	3S	2S	3S	2S
Fyns Amtskreds	9	9S	9S	9S	9S	9S	6S	3S	9S	8S	8EP
Jylland											
Sønderjyllands Amtskreds	7	7S	4S	7S	7S	7EP	5S	3S	7S	7S	6E
Ribe Amtskreds	4	4S	3S	4S	4S	4S	3S	2S	3S	4E	4E
Vejle Amtskreds	6	6S	6S	6S	6S	6S	6S	3S	4S	6S	3EP
Ringkøbing Amtskreds	4	4S	4S	4S	4S	4S	5S	2S	4S	5S	4E
Århus Amtskreds	10	10S	10S	10S	7S	10EP	8S	5S	10S	10S	9EP
Viborg Amtskreds	5	5S	5S	5S	5S	5S	5S	1E	5S	5S	5E
Nordjyllands Amtskreds	9	9S	9S	8S	7S	9S	10S	3S	8S	8S	9EP

Bemærk: Se bemærkninger til ovenstående tabel.

Tabel 24: Storkredsopstillingerne fordelt på opstillingsform og parti ved folketingsvalgene 1998-2007

	I alt	A	B	C	D	F	O	K	U	V	Z	Ø	M	Y
a.-c. 1998-valget	187	17	17	17	17	17	17	17	17	17	17	17	-	-
a. Kredsvis opstilling (E)	39	-	-	-	-	10	17	-	-	1	-	11	-	-
heraf med partiliste (EP)	31	-	-	-	-	8	17	-	-	-	-	6	-	-
b. Kombineret opstilling (K)	2	-	-	-	-	-	-	-	-	-	-	2	-	-
c. Sideordnet opstilling (S)	146	17	17	17	17	7	-	17	17	16	17	4	-	-
heraf med nominering	125	17	17	17	17	7	-	17	-	15	17	1	-	-
Med nominering i alt	127	17	17	17	17	7	-	17	-	15	17	3	-	-
a.-c. 2001-valget	170	17	17	17	17	17	17	17	17	17	17	17	-	-
a. Kredsvis opstilling (E)	26	-	3	-	1	8	-	-	-	1	-	13	-	-
heraf med partiliste (EP)	16	-	-	-	-	8	-	-	-	-	-	8	-	-
b. Kombineret opstilling (K)	2	-	-	-	-	-	-	-	-	-	-	2	-	-
c. Sideordnet opstilling (S)	142	17	14	17	16	9	17	17	-	16	17	2	-	-
heraf med nominering	140	17	14	17	16	9	17	15	-	16	17	2	-	-
Med nominering i alt	142	17	14	17	16	9	17	15	-	16	17	4	-	-
a.-c. 2005-valget	170	17	17	17	17	17	17	17	17	17	17	17	17	17
a. Kredsvis opstilling (E)	22	-	-	1	-	6	-	-	-	1	-	13	1	-
heraf med partiliste (EP)	13	-	-	-	-	5	-	-	-	-	-	8	-	-
b. Kombineret opstilling (K)	3	-	-	-	-	-	-	-	-	-	-	3	-	-
c. Sideordnet opstilling (S)	145	17	17	16	17	11	17	17	-	16	-	1	16	-
heraf med nominering	145	17	17	16	17	11	17	17	-	16	-	1	16	-
Med nominering i alt	147	17	17	16	17	11	17	17	-	16	-	3	16	-
a.-c. 2007-valget	90	10	10	10	10	10	10	10	10	10	10	10	10	10
a. Kredsvis opstilling (E)	13	-	1	-	-	3	-	-	-	-	-	9	-	-
heraf med partiliste (EP)	12	-	-	-	-	3	-	-	-	-	-	9	-	-
b. Kombineret opstilling (K)	-	-	-	-	-	-	-	-	-	-	-	-	-	-
c. Sideordnet opstilling (S)	77	10	9	10	-	7	10	10	-	10	-	1	-	10
heraf med nominering	77	10	9	10	-	7	10	10	-	10	-	1	-	10
Med nominering i alt	77	10	9	10	-	7	10	10	-	10	-	1	-	10

Det ses af tabel 24 på side 30, der som nævnt giver et sammendrag af partiernes opstillingsformer ved folketingsvalgene 1998-2007, at af de 9 partiers i alt 90 storkredsopstillinger i 2007 var 13 E-opstillinger, 77 var S-opstillinger. Alle 77 S-opstillinger havde den typiske form med alle partiets kandidater i vedkommende storkredse opstillet i samtlige opstillingskredse. Alle 77 S-opstillinger var med nominering. I alt 12 af de 13 E-opstillinger var kombineret med partiliste.

Tabel 22 på side 29 sammenholdt med tabel 23 på side 29 viser endvidere, at de enkelte partier generelt ikke har ændret opstillingsform i forbindelse med valgkredsformen.

Tabel 25 på side 31 belyser opstillingsformernes relative betydning ved valgene i perioden 1960-2007. Fra 2005- til 2007-valget er E-opstillingernes relative betydning øget beskedent, nemlig fra 12,9 til 14,4 pct.

Af tabel 22 på side 29 (og tabel 30 på side 36) kan også aflæses, hvor mange kandidater de enkelte partier opstillede i hver storkreds i forhold til antal opstillingskredse i denne. Af de 9 partiers 90 storkreds-opstillinger ved 2007-valget havde 59 samme kandidatantal som antal opstillingskredse, mens 12 havde større og 19 mindre kan-

didatantal. A havde 1 afvigelse med 1 kandidat mere og B 2 afvigelser med 1 kandidat færre, 1 med 4 færre og 1 med 6 færre, C 2 med 1 kandidat færre, og F havde 1 afvigelse med 2 kandidater færre og 1 med 1 flere. K havde 3 afvigelser med 1 kandidat mere, 2 med 5 kandidater færre, 2 med 3 kandidater færre og 1 med 2 kandidater færre. Y havde afvigelser i de fleste storkredse; 5 afvigelser med i alt 19 kandidater mere og 3 med i alt 14 færre. O havde 1 afvigelse med 6 kandidater færre og 1 med 3 kandidater færre. V havde 1 afvigelse med 1 kandidat mere. Ø havde 1 afvigelse med 2 kandidater mere og 2 med i alt 3 kandidater færre.

At et parti har storkreds-opstillinger med færre kandidater end antal opstillingskredse er ikke ensbetydende med, at der er opstillingskredse uden kandidat, idet partiet kan opstille kandidaterne sideordnet i alle storkredsens opstillingskredse, eller ved kredsvis opstilling stille en eller flere kandidater op i flere opstillingskredse - eventuelt benytte en kombination af de to opstillingsmåder. På denne måde blev alle opstillingskredse inddækket fuldt ud for partierne B, C, F, K, O, Y og Ø, der i i alt 19 storkreds-opstillinger havde færre kandidater end antal opstillingskredse.

Omvendt kan det forhold, at en storkreds-opstilling har et kandidatantal lig med eller større end antal opstillingskredse, godt forekomme samtidig med, at storkredsen har opstillingskredse uden kandidat, nemlig ved mere eller mindre uregelmæssige S- og K-opstillinger. Ved 2007-valget forelå intet sådant tilfælde.

Der har ikke siden 1994-folketingsvalget været stor- eller amtskredse/storkredse, hvor en eller flere opstillingskredse var uden kandidat i de enkelte opstillingskredse for hvert parti. Dermed forekommer de såkaldte "andre partistemmer" ikke.

Tabel 25: Storkredsopstillingernes relative fordeling ved folketingsvalgene 1960-2007

	1960	1964	1966	1968	1971	1973	1975	1977	1979	1981	1984	1987	1988	1990	1994	1998	2001	2005	2007
	Hver kolonne = 100,0 pct.																		
Kredsvis opstilling (E)	90,3	84,0	78,3	82,7	53,9	54,0	44,4	43,6	50,0	46,4	47,1	42,6	32,9	25,1	15,0	20,8	15,3	12,9	14,4
Kombineret opstilling (K)	3,2	3,1	2,9	4,3	4,5	9,1	4,8	11,3	3,4	4,5	5,9	7,4	3,9	6,0	2,6	1,1	1,2	1,8	0,0
Sideordnet opstilling (S)	6,5	12,9	18,8	13,0	41,6	36,9	50,8	45,1	46,6	49,1	47,0	50,0	63,2	68,9	82,4	78,1	83,5	85,3	85,6
	I pct. af amtsopstillinger i alt																		
Med partiliste (P)	24,3	20,0	22,7	20,3	17,5	24,1	17,6	20,6	24,0	30,0	21,3	25,0	25,5	7,9	9,8	16,0	9,4	7,6	13,3

VII.3. Opstillede kandidater

Tabel 26 på side 31 meddeler for Hele landet og de 3 landsdele dels kandidatantallet i alt, dels kvindelige kandidater inden for de enkelte partier ved folketingsvalgene 1998-2007. Normalt er der som omtalt i forrige afsnit en forholdsvis snæver sammenhæng i storkredsene mellem partiernes kandidatantal og antal opstillingskredse; det sidstnævnte antal er i Hele landet 103 før 2007 og 92 fra og med 2007, jf. tabel 2 på side 13 og tabel 22 på side 29. I overensstemmelse hermed har alle de 8 partier, der opstillede ved 2007-valget og tillige opstillede ved 2005-valget reduceret deres kandidatantal i 2007 i forhold til 2005.

Reduktionen er på tilsammen 84 (fra 782 til 698). Flest kandidater havde Y, der for første gang opstillede i 2007, med 97 kandidater. Partierne A, C, F, V og Ø på 90-93, O et kandidatantal på 83, B på 80 og K på 77. Antal kandidater uden for partierne er faldet fra 15 til 13.

Det kvindelige kandidatantal ved 2007-valget i forhold til 2005-valget er på samme måde som det samlede kandidatantal faldet for alle de 8 partier, der opstillede såvel ved 2005-valget som ved 2007-valget. Faldet er på tilsammen 28 (fra 255 til 227). Uden for partierne er antal kvindelige kandidater faldet med 3 (til 2). Det parti, der ikke opstillede ved 2005-valget, men ved 2007-valget, Y, havde 31 kvindelige kandidater.

Tabel 26: Opstillede kandidater opgjort på landsdele og i Hele landet fra valget i 1998 til 2007

	København-Frederiksberg Hovedstaden				Øerne Sjælland-Syddanmark				Jylland Midtjylland-Nordjylland				Hele landet			
	1998	2001	2005	2007	1998	2001	2005	2007	1998	2001	2005	2007	1998	2001	2005	2007
Kandidater i alt	192	172	168	266	435	374	371	278	500	438	408	264	1.127	984	947	808
Socialdemokratiet	19	19	19	29	40	40	40	33	46	46	45	31	105	105	104	93
Radikale Venstre	18	19	19	27	37	36	36	28	43	43	41	25	98	98	96	80
Konservative Folkeparti	19	19	19	28	38	39	38	33	45	44	44	29	102	102	101	90
Centrum-Demokraterne	16	14	16	-	39	35	38	-	43	41	40	-	98	90	94	-
Socialistisk Folkeparti	19	19	19	29	39	39	39	31	45	45	45	31	103	103	103	91
Kristendemokraterne	15	10	16	23	35	32	35	22	45	42	42	32	95	84	93	77
Minoritetspartiet	-	-	13	-	-	-	24	-	-	-	19	-	-	-	56	-
Dansk Folkeparti	17	18	10	22	33	38	38	33	39	45	41	28	89	101	89	83
Demokratisk Fornyelse	17	-	-	-	47	-	-	-	48	-	-	-	112	-	-	-
Venstre	15	13	13	29	38	38	38	33	45	45	45	31	98	96	96	93
Ny Alliance	-	-	-	41	-	-	-	32	-	-	-	24	-	-	-	97
Fremskridtspartiet	12	17	-	-	43	40	-	-	51	42	-	-	106	99	-	-
Enhedslisten	25	22	20	30	39	36	40	32	45	43	40	29	109	101	100	91
Uden for partierne	-	2	4	8	7	1	5	1	5	2	6	4	12	5	15	13

Valgkredsreformen, som trådte i kraft den 1. januar 2007, har medført, at landsdelene fra og med 2007-valget ikke er identiske med landsdelene ved tidligere valg. Tallene for landsdelene fra og med 2007-valget er derfor ikke direkte sammenlignelige med tallene fra tidligere valg.

Tabel 26: Opstillede kandidater opgjort på landsdele og i Hele landet fra valget i 1998 til 2007

	København-Frederiksberg Hovedstaden				Øerne Sjælland-Syddanmark				Jylland Midtjylland-Nordjylland				Hele landet			
	1998	2001	2005	2007	1998	2001	2005	2007	1998	2001	2005	2007	1998	2001	2005	2007
Kvindelige kandidater	64	58	66	98	118	117	116	81	129	114	117	81	311	289	299	260
Socialdemokratiet	4	6	9	12	15	16	15	7	16	16	15	12	35	38	39	31
Radikale Venstre	8	8	7	12	9	12	13	6	10	14	12	8	27	34	32	26
Konservative Folkeparti	5	4	5	10	11	12	10	9	10	11	12	7	26	27	27	26
Centrum-Demokraterne	6	5	6	-	12	13	10	-	8	10	10	-	26	28	26	-
Socialistisk Folkeparti	7	7	8	12	11	13	16	13	13	13	15	13	31	33	39	38
Kristendemokraterne	6	3	8	7	8	9	10	6	9	9	10	10	23	21	28	23
Minoritetspartiet	-	-	3	-	-	-	3	-	-	-	7	-	-	-	13	-
Dansk Folkeparti	5	6	4	7	10	8	12	9	10	8	9	8	25	22	25	24
Demokratisk Fornyelse	5	-	-	-	11	-	-	-	18	-	-	-	34	-	-	-
Venstre	4	5	3	8	8	12	12	9	13	11	13	10	25	28	28	27
Ny Alliance	-	-	-	17	-	-	-	9	-	-	-	-	5	-	-	31
Fremskridtspartiet	1	5	-	-	9	11	-	-	6	8	-	-	16	24	-	-
Enhedslisten	13	9	10	11	13	11	14	13	15	14	13	8	41	34	37	32
Uden for partierne	-	-	3	2	1	-	1	-	1	-	1	-	2	-	5	2

Valgkredsreformen, som trådte i kraft den 1. januar 2007, har medført, at landsdelene fra og med 2007-valget ikke er identiske med landsdelene ved tidligere valg. Tallene for landsdelene fra og med 2007-valget er derfor ikke direkte sammenlignelige med tallene fra tidligere valg.

Kvindeprocenten for opstillede kandidater 1918-2007

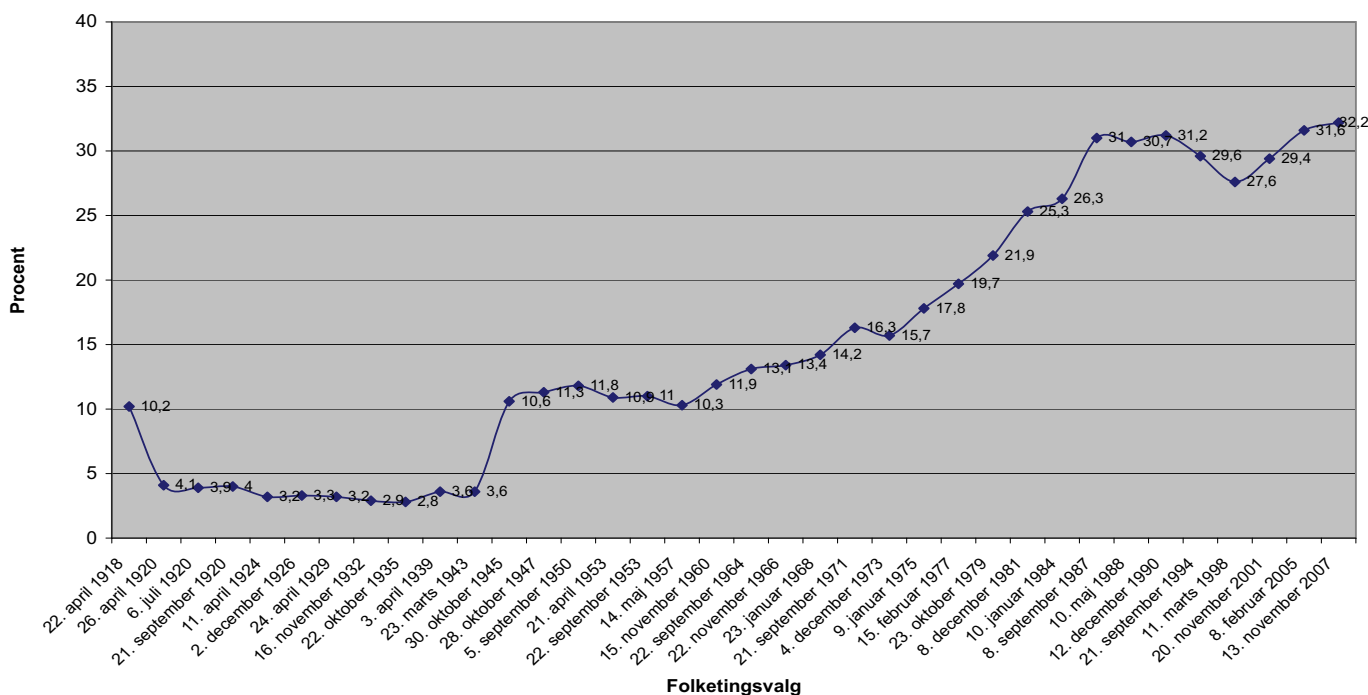

Tabel 27 på side 33 belyser det samlede kandidatantal samt kvindeprocenten i Hele landet og de 3 landsdele ved folketingsvalgene 1918-2007. Kvindeprocenten er fra 2005- til 2007-valget steget en smule i Hele landet, nemlig fra 31,6 til 32,2 procent eller med 0,6 procentenheder.

For de 8 partier, der opstillede både ved 2005-valget og ved 2007-valget, var kvindeprocenten i 2007 i Hele landet 32,5 og henholdsvis 36,4, 29,4 og 32,2 i Hovedstaden, Sjælland-Syddanmark og Midtjylland-Nordjylland. For disse partier er kvindeprocenten i Hele landet faldet med 0,1 procentenheder.

Tabel 28 på side 34 viser kvindeprocenten for de enkelte partier i Hele landet og de 3 landsdele ved folketings-

valgene 1998-2007. Af de 8 genopstillende partier i 2007 havde F, Ø, A og B de højeste kvindeprocenter med 42-33, hvorefter fulgte K, V, O og C med 30-29 procent. I forhold til 2005-valget havde A og B et fald i kvindeprocenten med 4,2 henholdsvis 0,8 procentenheder, mens Ø, K og V havde fald på henholdsvis 1,8, 0,2 og 0,2 procentenheder. C, F og O havde stigning i kvindeprocenten; F havde den største stigning med 3,9 procentenheder, derefter C med 2,3 og O med 0,8 procentenheder.

Den totale kvindeprocent ligger, jf. tabel 27 på side 33, højest i Hovedstaden med 7,7 henholdsvis 6,1 procentenheder mere end i Sjælland-Syddanmark og i Midtjylland-Nordjylland. For 3 partier - A, B og O - har kvindeprocenten

Tabel 27: Kandidater i alt og kvindelige kandidater samt "kvindeprocenten" i Hele landet og de 3 landsdele 1918-2007

	Kandidater i alt				Kvinder				Kvindeprocenten			
	København-Frederiksberg	Øerne	Jylland	Hele landet	København-Frederiksberg	Øerne	Jylland	Hele landet	København-Frederiksberg	Øerne	Jylland	Hele landet
22. april 1918	140	111	151	402	37	2	2	41	26,4	1,8	1,3	10,2
26. april 1920	98	163	177	438	15	1	2	18	15,3	0,6	1,1	4,1
6. juli 1920	94	161	182	437	15	1	1	17	16,0	0,6	0,5	3,9
21. september 1920	94	162	215	471	15	2	2	19	16,0	1,2	0,9	4,0
11. april 1924	97	167	234	498	13	2	1	16	13,4	1,2	0,4	3,2
2. december 1926	80	157	242	479	14	2	0	16	17,5	1,3	0,0	3,3
24. april 1929	85	171	249	505	11	2	3	16	12,9	1,2	1,2	3,2
16. november 1932	94	197	300	591	11	5	1	17	11,7	2,5	0,3	2,9
22. oktober 1935	98	239	385	722	10	4	6	20	10,2	1,7	1,6	2,8
3. april 1939	129	289	414	832	18	2	10	30	14,0	0,7	2,4	3,6
23. marts 1943	117	254	384	755	13	6	8	27	11,1	2,4	2,1	3,6
30. oktober 1945	118	269	385	772	26	28	28	82	22,0	10,4	7,3	10,6
28. oktober 1947	126	263	378	767	23	26	38	87	18,3	9,9	10,1	11,3
5. september 1950	110	240	334	684	28	25	28	81	25,5	10,4	8,4	11,8
21. april 1953	126	259	360	745	32	23	26	81	25,4	8,9	7,2	10,9
22. september 1953	126	261	356	743	29	28	25	82	23,0	10,7	7,0	11,0
14. maj 1957	123	269	365	757	30	28	20	78	24,4	10,4	5,5	10,3
15. november 1960	155	310	410	875	37	34	33	104	23,9	11,0	8,0	11,9
22. september 1964	179	346	463	988	44	46	39	129	24,6	13,3	8,4	13,1
22. november 1966	182	374	469	1.025	43	56	38	137	23,6	15,0	8,1	13,4
23. januar 1968	199	431	526	1.156	46	57	61	164	23,1	13,2	11,6	14,2
21. september 1971	159	325	374	858	34	60	46	140	21,4	18,5	12,3	16,3
4. december 1973	210	444	474	1.128	47	75	55	177	22,4	16,9	11,6	15,7
9. januar 1975	196	437	479	1.112	56	80	62	198	28,6	18,3	12,9	17,8
15. februar 1977	205	437	487	1.129	61	90	71	222	29,8	20,6	14,6	19,7
23. oktober 1979	205	422	460	1.087	63	97	78	238	30,7	23,0	17,0	21,9
8. december 1981	211	443	476	1.130	68	117	101	286	32,2	26,4	21,2	25,3
10. januar 1984	201	439	499	1.139	72	110	117	299	35,8	25,1	23,4	26,3
8. september 1987	308	589	620	1.517	118	178	174	470	38,3	30,2	28,1	31,0
10. maj 1988	207	467	521	1.195	72	144	151	367	34,8	30,8	29,0	30,7
12. december 1990	240	512	522	1.274	84	160	154	398	35,0	31,3	29,5	31,2
21. september 1994	168	359	413	940	66	108	104	278	39,3	30,1	25,2	29,6
11. marts 1998	192	435	500	1.127	64	118	129	311	33,3	27,1	25,8	27,6
20. november 2001	172	374	438	984	58	117	114	289	33,7	31,3	26,0	29,4
8. februar 2005	168	371	408	947	66	116	117	299	39,3	31,3	28,7	31,6
	Kandidater i alt				Kvinder				Kvindeprocenten			
	Hovedstaden	Sjælland-Syddanmark	Midtjylland-Nordjylland	Hele landet	Hovedstaden	Sjælland-Syddanmark	Midtjylland-Nordjylland	Hele landet	Hovedstaden	Sjælland-Syddanmark	Midtjylland-Nordjylland	Hele landet
13. november 2007	266	278	264	808	98	81	81	260	36,8	29,1	30,7	32,2

Valgkredsreformen, som trådte i kraft den 1. januar 2007, har medført, at landsdelene fra og med 2007-valget ikke er identiske med landsdelene ved tidligere valg. Tallene for landsdelene fra og med 2007-valget er derfor ikke direkte sammenlignelige med tallene fra tidligere valg.

ten samme struktur, dvs. Hovedstaden højest og derefter Midtjylland-Nordjylland og så Sjælland-Syddanmark. C har højest kvindeprocent i Hovedstaden og derefter samme kvindeprocent i Sjælland-Syddanmark og Midtjylland-Nordjylland. F har højest kvindeprocent i Sjælland-Syddanmark og derefter i Midtjylland-Nordjylland og Hovedstaden. K og V har højest kvindeprocent i Midtjylland-Nordjylland og derefter i Hovedstaden og Sjælland-Syddanmark. Y har højest kvindeprocent i Hovedstaden og derefter i Sjælland-Syddanmark og Midtjylland-Nordjylland. Ø har højest kvindeprocent i Sjælland-Syddanmark og derefter i Hovedstaden og Midtjylland-Nordjylland.

Tabel 29 på side 35 anfører kandidater i alt og kvindelige kandidater samt kvindeprocenten i de enkelte stor- og amtskredse ved folketingsvalgene 1994-2007. Som følge af valgkredsreformen, der trådte i kraft den 1. januar 2007, er det ikke muligt direkte at sammenligne 2007-opstillingerne med opstillingerne ved foregående valg. Ved 2007-valget har Københavns Storkreds i Hovedstaden største kvindeprocent med 42,1, mens Vestjyllands Storkreds i Midtjylland-Nordjylland med 25,6 har lavest kvindeprocent.

Tabel 30 på side 36 specificerer for 2007-valget kandidater i alt og kvindelige kandidaters fordeling på partier og

Tabel 28: "Kvindeprocenten" for opstillede kandidater opgjort på partier og på landsdele og i hele landet ved folketingsvalg 1998-2007

	København-Frederiksberg Hovedstaden				Øerne Sjælland-Syddanmark				Jylland Midtjylland-Nordjylland				Hele landet			
	1998	2001	2005	2007	1998	2001	2005	2007	1998	2001	2005	2007	1998	2001	2005	2007
I ALT	33,3	33,7	39,3	36,8	27,1	31,3	31,3	29,1	25,8	26,0	28,7	30,7	27,6	29,4	31,6	32,2
Socialdemokratiet	21,1	31,6	47,4	41,4	37,5	40,0	37,5	21,2	34,8	34,8	33,3	38,7	33,3	36,2	37,5	33,3
Radikale Venstre	44,4	42,1	36,8	44,4	24,3	33,3	36,1	21,4	23,3	32,6	29,3	32,0	27,6	34,7	33,3	32,5
Konservative Folkeparti	26,3	21,1	26,3	35,7	28,9	30,8	26,3	27,3	22,2	25,0	27,3	24,1	25,5	26,5	26,7	28,9
Centrum-Demokraterne	37,5	35,7	37,5	-	30,8	37,1	26,3	-	18,6	24,4	25,0	-	26,5	31,1	27,7	-
Socialistisk Folkeparti	36,8	36,8	42,1	41,4	28,2	33,3	41,0	41,9	28,9	28,9	33,3	41,9	30,1	32,0	37,9	41,8
Kristendemokraterne	40,0	30,0	50,0	30,4	22,9	28,1	28,6	27,3	20,0	21,4	23,8	31,3	24,2	25,0	30,1	29,9
Minoritetspartiet	-	-	23,1	-	-	-	12,5	-	-	-	36,8	-	-	-	23,2	-
Dansk Folkeparti	29,4	33,3	40,0	31,8	30,3	21,1	31,6	27,3	25,6	17,8	22,0	28,6	28,1	21,8	28,1	28,9
Demokratisk Fornyelse	29,4	-	-	-	23,4	-	-	-	37,5	-	-	-	30,4	-	-	-
Venstre	26,7	38,5	23,1	27,6	21,1	31,6	31,6	27,3	28,9	24,4	28,9	32,3	25,5	29,2	29,2	29,0
Ny Alliance	-	-	-	41,5	-	-	-	28,1	-	-	-	20,8	-	-	-	32,0
Fremskridtspartiet	8,3	29,4	-	-	20,9	27,5	-	-	11,8	19,0	-	-	15,1	24,2	-	-
Enhedslisten	52,0	40,9	50,0	36,7	33,3	30,6	35,0	40,6	33,3	32,6	32,5	27,6	37,6	33,7	37,0	35,2
Uden for partierne	-	-	75,0	25,0	14,3	-	20,0	-	20,0	-	16,7	-	16,7	-	33,3	15,4

Valgkredsreformen, som trådte i kraft den 1. januar 2007, har medført, at landsdelene fra og med 2007-valget ikke er identiske med landsdelene ved tidligere valg. Tallene for landsdelene fra og med 2007-valget er derfor ikke direkte sammenlignelige med tallene fra tidligere valg.

storkredse. Af de 10 storkreds-opstillinger hver af de 9 partier foretog, havde partierne A, O, V, Y og Ø ingen opstillinger, hvor der ikke var kvindelige kandidater, B, C, F og K 1 opstilling uden kvindelig kandidat. Af de i alt 90 storkreds-opstillinger var alene 3 opstillinger i Bornholms Storkreds uden kvindelig kandidat og 1 opstilling i Fyns Storkreds uden kvindelig kandidat. Ingen storkreds-opstilling var uden mandlig kandidat.

Tabel 31 på side 36 og tabel 32 på side 36 belyser de opstillede kandidaters absolutte henholdsvis relative fordeling på 5-års aldersgrupper - dels totalt - dels på de enkelte partier - ved 2007-valget. Som det fremgår er aldersgruppen 40-44 år (40,0-44,9) med 120 kandidater eller 14,9 procent den største aldersgruppe. Derefter følger 50-54 år med 115 eller 14,2 procent og 30-34 år med 104 eller 12,9 procent. Aldersgruppen 70 år og derover med 3 eller 0,4 procent har det laveste antal kandidater, aldersgruppen 65-69 år med 18 kandidater eller 2,2 procent det næstlaveste antal og aldersgruppen 18-24 år med 44 kandidater eller 5,4 procent det tredjelaveste antal.

I alt 167 kandidater eller 20,7 procent er 55 år og derover, mens 309 kandidater eller 38,2 procent ligger i aldersgruppen 18 til 39 år.

Tabel 33 på side 37 viser gennemsnitsalderen for opstillede kandidater ved folketingsvalgene 2001-2007. Gennemsnitsalderen for kandidaterne er faldet med godt halvandet år fra 2005 til 2007. Blandt de 8 partier, der opstillede både i 2005 og 2007, er gennemsnitsalderen steget for 1 parti, nemlig K, men faldet for de øvrige 7 partier, nemlig A, B, C, F, O, V og Ø. Blandt disse 8 partier har Ø den højeste gennemsnitsalder med 45,8 år og derefter følger O med 45,4 år, mens B har den laveste gennemsnitsalder med 42,3 år. Y, der første gang opstillede i 2007, havde med 45,9 år en gennemsnitsalder på noget over det samlede gennemsnit på 44,2 år i 2007.

De enkelte opstillede kandidaters alder på valgdagen er anført i tabel 97 på side 332.

Tabel 34 på side 37 viser gen- eller nyopstilling ved folketingsvalgene 2001-2007. Ved genopstillede kandidater forstås kandidater, der også opstillede ved det umiddelbart foregående folketingsvalg, mens nyopstillede kandidater er kandidater, der ikke opstillede ved det umiddelbart foregående folketingsvalg. I 2007 er procenten for nyopstillede 54,0, mens nyopstillingsprocenten i 2005 var 50,4.

VIII. Partiernes stemmetal

VIII.1. Stemmemforskydninger i forhold til valgaftenen

På valgaftenen den 13. november 2007 opgjorde Indenrigs- og Sundhedsministeriet valgets foreløbige resultat

på grundlag af hvert partis elektronisk indberettede (og telefonisk bekræftede) stemmetal fra de 92 opstillingskredse.

Den følgende dag foretages i opstillingskredsen en fornyet bedømmelse og optælling af de afgivne stemmesedler; når man således har opgjort antal ugyldige stemmer og de gyldige stemmers fordeling på de enkelte partier, fore-

Tabel 29: Kandidater i alt og kvindelige kandidater samt "kvindeprocenten" på stor- og amtskredse 1994-2007

	I alt/heraf kvinder					"Kvindeprocenten"				
	1994	1998	2001	2005	2007	1994	1998	2001	2005	2007
Hele landet 1994-2005	940/278	1.127/311	984/289	947/299	-	29,6	27,6	29,4	31,6	-
København-Frederiksberg	168/66	192/64	172/58	168/66	-	39,3	33,3	33,7	39,3	-
Søndre Storkreds	49/19	52/19	51/17	48/22	-	38,8	36,5	33,3	45,8	-
Østre Storkreds	68/26	77/27	67/22	68/26	-	38,2	35,1	32,8	38,2	-
Vestre Storkreds	51/21	63/18	54/19	52/18	-	41,2	28,6	35,2	34,6	-
Øerne	359/108	435/118	374/117	371/116	-	30,1	27,1	31,3	31,3	-
Københavns Amtskreds	77/28	95/29	84/32	84/33	-	36,4	30,5	38,1	39,3	-
Frederiksborg Amtskreds	39/14	49/17	41/14	40/11	-	35,9	34,7	34,1	27,5	-
Roskilde Amtskreds	35/10	41/15	31/11	33/11	-	28,6	36,6	35,5	33,3	-
Vestsjællands Amtskreds	52/14	66/15	57/17	56/14	-	26,9	22,7	29,8	25,0	-
Storstrøms Amtskreds	54/17	62/12	55/14	55/14	-	31,5	19,4	25,5	25,5	-
Bornholms Amtskreds	23/4	26/6	23/3	24/6	-	17,4	23,1	13,0	25,0	-
Fyns Amtskreds	79/21	96/24	83/26	79/27	-	26,6	25,0	31,3	34,2	-
Jylland	413/104	500/129	438/114	408/117	-	25,2	25,8	26,0	28,7	-
Sønderjyllands Amtskreds	63/11	75/18	66/14	60/19	-	17,5	24,0	21,2	31,7	-
Ribe Amtskreds	40/9	43/9	38/10	35/14	-	22,5	20,9	26,3	40,0	-
Vejle Amtskreds	55/16	69/18	61/15	53/14	-	29,1	26,1	24,6	26,4	-
Ringkøbing Amtskreds	37/8	45/10	43/12	41/11	-	21,6	22,2	27,9	26,8	-
Århus Amtskreds	95/30	117/29	93/26	90/23	-	31,6	24,8	28,0	25,6	-
Viborg Amtskreds	42/10	53/16	49/12	46/13	-	23,8	30,2	24,5	28,3	-
Nordjyllands Amtskreds	81/20	98/29	88/25	83/23	-	24,7	29,6	28,4	27,7	-
Hele landet 2007	-	-	-	-	808/260	-	-	-	-	32,2
Hovedstaden	-	-	-	-	266/98	-	-	-	-	36,8
Københavns Storkreds	-	-	-	-	107/45	-	-	-	-	42,1
Københavns Omegns Storkreds	-	-	-	-	74/24	-	-	-	-	32,4
Nordsjællands Storkreds	-	-	-	-	61/22	-	-	-	-	36,1
Bornholms Storkreds	-	-	-	-	24/7	-	-	-	-	29,2
Sjælland-Syddanmark	-	-	-	-	278/81	-	-	-	-	29,1
Sjællands Storkreds	-	-	-	-	108/33	-	-	-	-	30,6
Fyns Storkreds	-	-	-	-	68/20	-	-	-	-	29,4
Syddjyllands Storkreds	-	-	-	-	102/28	-	-	-	-	27,5
Midtjylland-Nordjylland	-	-	-	-	264/81	-	-	-	-	30,7
Østjyllands Storkreds	-	-	-	-	99/33	-	-	-	-	33,3
Vestjyllands Storkreds	-	-	-	-	86/22	-	-	-	-	25,6
Nordjyllands Storkreds	-	-	-	-	79/26	-	-	-	-	32,9

tager valgbestyrelsen en opgørelse af, hvor mange af de afgivne gyldige stemmer der skal henføres til hver enkelt kandidat, og hvor mange der skal regnes som partistemmer. Samtlige opgørelser indføres i opstillingskredsens valgbook, og en kopi heraf tilstilles snarest muligt Indenrigs- og Sundhedsministeriet. Alle valgbookskopierne med indlagt stemmeseddel indgik til Indenrigs- og Sundhedsministeriet i løbet af onsdag den 14. november 2007, og efter revisionsgennemgang af valgbookskopier og stemmesedler samt telefonisk berigtigelse af fejl og mangler i løbet af torsdag og fredag, kunne Indenrigs- og Sundhedsministeriet foretage den endelige opgørelse af valget.

Fra den foreløbige opgørelse på valgaftenen til den endelige opgørelse på grundlag af fintællingen sker der normalt mindre stemmeforskydninger. Tabel 35 på side 38 meddeler for 2007-valget disse stemmetalskorrektioner for hvert parti opgjort på storkredse, landsdele og Hele landet,

og til sammenligning anføres i tabel 36 på side 38 korrektionerne ved folketingsvalgene 1968-2007 for Hele landet - jf. valgnumrene af Statistiske Efterretninger med den officielle redegørelse for et folketingsvalg udsendt den dag, det nyvalgte Folketing første gang træder sammen, dvs. normalt (og senest) den 12. søgnedag efter valget (Grundlovens § 35).

Ved 2007-valget ligger stemmetalskorrektionerne for de enkelte partier mellem +877 for Danske Folkeparti og -900 for Socialdemokratiet, og i alt 5 af de 9 partier har negative korrektioner (dvs. at valgaftenens stemmetal er højest). Tages stemmetalskorrektionerne for hvert parti i Hele landet i procent af partiets gyldige stemmer på valgaftenen er den mindste korrektion for Det Radikale Venstre med 0,0446, mens den største korrektion med positivt fortegn er 0,4574 for Ny Alliance, og med negativt fortegn 0,3255 for Kristendemokraterne.

Tabel 30: Kandidater i alt og kvindelige kandidater fordelt på partier samt storkredse den 13. november 2007

	A. Socialde- mokratiet	B. Det Radi- kale Ven- stre	C. Det Kon- servative Folkepar- ti	F. SF - So- cialistisk Folkepar- ti	K. Kristen- demo- kraterne	O. Dansk Folkepar- ti	V. Venstre, Dan- marks Li- berale Parti	Y. Ny Alli- ance	Ø. Enhedsli- sten	Uden for partierne	I alt
	(1)	(2)	(3)	(4)	(5)	(6)	(7)	(8)	(9)	(10)	(11)
HELE LANDET	93/31	80/26	90/26	91/38	77/23	83/24	93/27	97/31	91/32	13/2	808/260
Hovedstaden	29/12	27/12	28/10	29/12	23/7	22/7	29/8	41/17	30/11	8/2	266/98
Københavns Storkreds	12/7	12/6	12/5	12/7	7/3	6/2	12/3	17/7	12/4	5/1	107/45
Københavns Omegns Storkreds	8/3	8/3	8/2	8/3	6/2	8/2	8/2	10/2	8/4	2/1	74/24
Nordsjællands Storkreds	6/1	6/3	6/3	7/2	7/1	6/2	6/2	11/6	6/2	-	61/22
Bornholms Storkreds	3/1	1/0	2/0	2/0	3/1	2/1	3/1	3/2	4/1	1/0	24/7
Sjælland-Syddanmark	33/7	28/6	33/9	31/13	22/6	33/9	33/9	32/9	32/13	1/0	278/81
Sjællands Storkreds	12/2	11/2	12/5	10/3	9/4	12/4	12/3	18/5	12/5	-	108/33
Fyns Storkreds	8/1	8/2	8/3	8/4	3/0	8/2	8/2	8/2	8/4	1/0	68/20
Sydjyllands Storkreds	13/4	9/2	13/1	13/6	10/2	13/3	13/4	6/2	12/4	-	102/28
Midtjylland-Nordjylland	31/12	25/8	29/7	31/13	32/10	28/8	31/10	24/5	29/8	4/0	264/81
Østjyllands Storkreds	11/4	11/4	10/4	11/5	11/4	11/3	11/5	11/1	11/3	1/0	99/33
Vestjyllands Storkreds	11/6	5/1	11/2	11/3	12/3	8/2	11/2	7/2	9/1	1/0	86/22
Nordjyllands Storkreds	9/2	9/3	8/1	9/5	9/3	9/3	9/3	6/2	9/4	2/0	79/26

Tabel 31: Opstillede kandidater fordelt på partier, køn og aldersgrupper den 13. november 2007

Kandidater i alt/heraf kvinder	18-24 år	25-29 år	30-34 år	35-39 år	40-44 år	45-49 år	50-54 år	55-59 år	60-64 år	65-69 år	70- år	I alt
I ALT	44/22	59/23	104/32	102/35	120/39	97/37	115/26	85/23	61/19	18/4	3/0	808/260
Socialdemokratiet	1/1	10/4	12/4	10/1	19/8	9/6	15/1	7/4	9/2	1/0	-	93/31
Radikale Venstre	4/3	7/4	16/4	11/4	13/2	7/3	7/2	7/1	6/2	2/1	-	80/26
Konservative Folkeparti	4/2	4/0	13/5	19/9	17/5	9/4	11/0	7/1	3/0	3/0	-	90/26
Socialistisk Folkeparti	7/4	12/6	10/7	8/4	5/1	21/9	16/5	9/2	3/0	-	-	91/38
Kristendemokraterne	7/2	3/1	7/2	6/0	8/3	20/5	11/4	6/2	7/4	2/0	-	77/23
Dansk Folkeparti	5/4	8/1	7/1	9/0	16/7	3/1	13/3	11/3	6/3	4/1	1/0	83/24
Venstre	4/1	3/1	19/4	14/5	12/4	9/3	11/3	12/3	7/2	2/1	-	93/27
Ny Alliance	1/0	3/0	12/2	19/9	16/6	11/4	12/2	10/5	11/2	2/1	-	97/31
Enhedslisten	9/5	9/6	6/2	3/2	10/3	7/2	19/6	16/2	9/4	2/0	1/0	91/32
Uden for partierne	2/0	-	2/1	3/1	4/0	1/0	-	-	-	-	1/0	13/2

Tabel 32: Opstillede kandidater fordelt relativt på aldersgrupper den 13. november 2007

	18-24 år	25-29 år	30-34 år	35-39 år	40-44 år	45-49 år	50-54 år	55-59 år	60-64 år	65-69 år	70- år
I ALT	5,4	7,3	12,9	12,6	14,9	12,0	14,2	10,5	7,6	2,2	0,4
Socialdemokratiet	1,1	10,8	12,9	10,7	20,4	9,7	16,1	7,5	9,7	1,1	-
Radikale Venstre	5,0	8,8	20,0	13,8	16,3	8,7	8,7	8,7	7,5	2,5	-
Konservative Folkeparti	4,5	4,5	14,4	21,1	18,9	10,0	12,2	7,8	3,3	3,3	-
Socialistisk Folkeparti	7,7	13,2	11,0	8,8	5,5	23,0	17,6	9,9	3,3	-	-
Kristendemokraterne	9,1	3,9	9,1	7,8	10,4	25,9	14,3	7,8	9,1	2,6	-
Dansk Folkeparti	6,0	9,6	8,4	10,9	19,3	3,6	15,7	13,3	7,2	4,8	1,2
Venstre	4,3	3,2	20,4	15,1	12,9	9,7	11,8	12,9	7,5	2,2	-
Ny Alliance	1,0	3,1	12,4	19,6	16,5	11,3	12,4	10,3	11,3	2,1	-
Enhedslisten	9,9	9,9	6,6	3,3	11,0	7,7	20,8	17,6	9,9	2,2	1,1
Uden for partierne	15,4	-	15,4	23,1	30,7	7,7	-	-	-	-	7,7

Tabel 33: Gennemsnitsalder for opstillede kandidater ved folketingsvalgene 2001-2007

	2001			2005			2007		
	I alt	Mænd	Kvinder	I alt	Mænd	Kvinder	I alt	Mænd	Kvinder
I ALT	46,7	47,1	45,7	45,8	46,2	44,7	44,2	45,0	42,5
A. Socialdemokratiet	47,7	48,6	46,0	46,1	46,6	45,3	44,3	44,8	43,2
B. Det Radikale Venstre	45,4	45,4	45,2	46,4	46,1	46,9	42,3	43,3	40,1
C. Det Konservative Folkeparti	44,6	45,2	42,9	45,0	45,9	42,5	42,5	44,1	38,3
D. Centrum-Demokraterne	48,9	49,0	48,7	46,7	47,8	43,8	-	-	-
F. SF - Socialistisk Folkeparti	44,3	44,7	43,5	43,4	45,6	39,7	42,8	45,3	39,3
K. Kristendemokraterne	43,5	44,1	41,7	44,5	43,8	46,3	45,0	44,3	46,7
M. Minoritetspartiet	-	-	-	47,5	47,5	47,4	-	-	-
O. Dansk Folkeparti	49,4	50,0	46,9	46,4	46,7	45,6	45,4	45,5	45,1
V. Venstre, Danmarks Liberale Parti	45,1	44,2	47,3	46,4	46,1	47,2	44,2	44,0	44,7
Y. Ny Alliance	-	-	-	-	-	-	45,9	45,6	46,4
Z. Fremskridtspartiet	54,1	53,7	55,3	-	-	-	-	-	-
Ø. Enhedslisten - De Rød-Grønne	43,5	44,5	41,5	46,0	46,4	45,1	45,8	48,5	40,9
Uden for partierne	46,3	46,3	-	46,7	48,1	43,9	40,2	40,9	36,1

Tabel 34: Gen- eller nyopstilling for opstillede kandidater ved folketingsvalgene 2001-2007

	2001			2005			2007		
	Genopstillede	Nyopstillede	I alt	Genopstillede	Nyopstillede	I alt	Genopstillede	Nyopstillede	I alt
I ALT	488	496	984	470	477	947	372	436	808
A. Socialdemokratiet	64	41	105	67	37	104	55	38	93
B. Det Radikale Venstre	41	57	98	47	49	96	41	39	80
C. Det Konservative Folkeparti	42	60	102	49	52	101	40	50	90
D. Centrum-Demokraterne	56	34	90	36	58	94	-	-	-
F. SF - Socialistisk Folkeparti	49	54	103	52	51	103	48	43	91
K. Kristendemokraterne	47	37	84	42	51	93	37	40	77
M. Minoritetspartiet	-	-	-	1	55	56	-	-	-
O. Dansk Folkeparti	39	62	101	50	39	89	44	39	83
V. Venstre, Danmarks Liberale Parti	54	42	96	61	35	96	53	40	93
Y. Ny Alliance	-	-	-	-	-	-	8	89	97
Z. Fremskridtspartiet	34	65	99	-	-	-	-	-	-
Ø. Enhedslisten - De Rød-Grønne	61	40	101	61	39	100	41	50	91
Uden for partierne	1	4	5	4	11	15	5	8	13

VIII.2. Fintællingens stemmetal

Tabel 70 på side 78 til tabel 73 på side 167 meddeler for 2007-valget vælger- og stemmetal inklusiv brevstemmer og ugyldige stemmer henholdsvis partiernes stemmetal på storkredse, opstillingskredse, kommuner samt på afstemningsområder.

I tabel 37 på side 39 er partiernes stemmetal anført for Hele landet ved folketingsvalgene 1994-2007. Antallet af gyldige stemmer ved 2007 steg med 102.208 stemmer eller 3,0 procent i forhold til 2005-valget, mens der var et fald ved det nærmest forudgående valg på 2,7 pct. Forskydningerne i de gyldige stemmers antal må navnlig ses på baggrund af stigningen i stemmeprocenten. Fra 2005 til 2007 steg stemmeprocenten fra 84,5 til 86,6 pct. eller med 2,1 procentpoint, mens stemmeprocenten fra 2001 til 2005 faldt fra 87,1 til 84,5, eller med 2,6 procentpoint. Stigningen i antal gyldige stemmer som følge af stigningen

i stemmeprocenten er i begrænset omfang blevet yderligere forøget af et vist fald i andelen af ugyldige stemmer, nemlig fra 0,81 i 2005 til 0,69 pct. i 2007. Stigningen i antal gyldige stemmer fra 2005 til 2007 skal endvidere sammenholdes med, at vælgertallet i samme periode steg med 0,5 pct.

I forhold til 2005-valget havde 4 partier stemmefremgang, nemlig A med 13.688 stemmer eller 1,6 pct., C med 14.518 stemmer eller 4,2 pct., F med 249.928 stemmer eller 124,3 pct. og O med 34.585 stemmer eller 7,8 pct.

4 partier havde tilbagegang i stemmetallet, nemlig B med 131.051 stemmer eller 42,5 pct., K med 28.058 stemmer eller 48,3 pct., V med 66.164 stemmer eller 6,8 pct. og Ø med 39.141 stemmer eller 34,3 pct.

Det nye parti ved 2007-valget, Y, fik 97.295 stemmer. Desuden fik de kandidater, der opstillede uden for partierne (i alt 13 kandidater), tilsammen 549 stemmer ved 2007-valget, mens kandidaterne uden for partierne (i alt 15 kan-

Tabel 35: Stemmetalskorrektioner ved fintællingen i forhold til valgaftenens opgørelse den 13. november 2007

	A. Social- demo- kratiet (1)	B. Det Ra- dikale Venstre (2)	C. Det Konserv- ative Folke- parti (3)	F. SF - So- ciali- stisk Folke- parti (4)	K. Kristen- demo- kraterne (5)	O. Dansk Folke- parti (6)	V. Ven- stre, Dan- marks Liberale Parti (7)	Y. Ny Alli- ance (8)	Ø. Enheds- listen (9)	Uden for parti- erne (10)	I alt (11)
HELE LANDET	-900	-79	176	-320	-98	877	-405	443	312	10	16
Hovedstaden	-676	139	-12	77	-24	194	-303	162	196	0	-247
Københavns Storkreds	-410	85	-19	-14	15	111	-192	61	141	0	-222
Københavns Omegns Storkreds	-194	6	22	134	3	-13	15	58	7	0	38
Nordsjællands Storkreds	-58	47	-20	-44	-41	87	-106	37	47	0	-51
Bornholms Storkreds	-14	1	5	1	-1	9	-20	6	1	0	-12
Sjælland-Syddanmark	-21	-24	100	-441	-42	579	-146	129	33	1	168
Sjællands Storkreds	-55	23	-9	-136	-6	232	-100	30	12	0	-9
Fyns Storkreds	40	-47	150	-238	-14	148	-2	16	-2	1	52
Syddjyllands Storkreds	-6	0	-41	-67	-22	199	-44	83	23	0	125
Midtjylland-Nordjylland	-203	-194	88	44	-32	104	44	152	83	9	95
Østjyllands Storkreds	2	-145	141	12	-35	-40	54	110	55	6	160
Vestjyllands Storkreds	-40	-1	-55	26	-1	76	-76	25	-2	3	-45
Nordjyllands Storkreds	-165	-48	2	6	4	68	66	17	30	0	-20

Tabel 36: Stemmetalskorrektioner ved fintællingen i forhold til valgaftenens resultat ved folketingsvalgene 1968-2007

	1968	1971	1973	1975	1977	1979	1981	1984	1987	1988	1990	1994	1998	2001	2005	2007
I ALT	-191	33	359	-788	1.008	652	837	754	-933	690	627	240	-154	2.258	288	16
Socialdemokratiet	-225	-981	-421	-1.329	-740	-926	-650	-640	-1.084	-248	-981	-1.045	-916	337	-910	-900
Radikale Venstre	-22	925	402	323	-2	474	120	368	-153	89	105	189	-82	-98	1.007	-79
Konservative Folkeparti	-426	-3	-70	138	340	-43	508	460	82	320	-437	101	153	460	-457	176
Centrum-Demokraterne	-	-	-17	151	256	-6	-198	20	-	126	904	-63	-519	330	237	-
Retsforbundet	85	149	-129	33	80	56	210	4	31	-	21	-	-	-	-	-
Socialistisk Folkeparti	47	-360	257	-22	119	176	206	-48	85	-231	57	-21	982	159	-178	-320
De Grønne	-	-	-	-	-	-	-	-	140	119	117	-	-	-	-	-
Humanistisk Parti	-	-	-	-	-	-	-	-	-118	-	-8	-	-	-	-	-
Internationalen	-	-	-	-	-	-	11	-111	-9	-	-	-	-	-	-	-
Kommunistisk Parti	-118	220	-94	-115	-12	67	73	205	52	63	-	-	-	-	-	-
Liberalt Centrum	122	-	-	-	-	-	-	-	-	-	-	-	-	-	-	-
Marx.-Lenin. Parti	-	-	-	-	-	-	-	-1	-4	-	-	-	-	-	-	-
Dansk Folkeparti	-	-	-	-	-	-	-	-	-	-	-	-	201	496	549	877
Pensionistpartiet	-	-	-	-	-40	-	-	-	-	-	-	-	-	-	-	-
Fælles Kurs	-	-	-	-	-	-	-	-	154	130	176	-	-	-	-	-
Kristendemokraterne	-	149	323	263	157	149	154	102	46	-7	6	262	25	318	226	-98
Arbejderpartiet KAP	-	-	-	-	-	48	18	-	-	-	-	-	-	-	-	-
Slesvigsk Parti	-7	-5	-	-	-	-	-	-	-	-	-	-	-	-	-	-
De Uafhængige	13	-	-	-	-	-	-	-	-	-	-	-	-	-	-	-
Demokratisk Fornyelse	-	-	-	-	-	-	-	-	-	-	-	-	-98	-	-	-
Venstre	136	-169	5	-641	156	91	-155	114	-550	127	112	-12	-167	124	-308	-405
Venstresocialisterne	197	99	271	773	388	597	605	314	413	219	-	-	-	-	-	-
Fremskridtspartiet	-	-	-193	-368	260	-58	-71	-60	-21	-17	157	569	194	-347	-	-
Enhedslisten	-	-	-	-	-	-	-	-	-	-	277	133	49	461	141	312
Minoritetspartiet	-	-	-	-	-	-	-	-	-	-	-	-	-	-	-36	-
Ny Alliance	-	-	-	-	-	-	-	-	-	-	-	-	-	-	-	443
Uden for partierne	7	9	25	6	46	27	6	27	3	-	121	127	24	18	17	10

didater) ved 2005-valget fik i alt 1.211 stemmer. Kandidaterne uden for partierne fik således 662 (54,7 pct.) færre stemmer ved 2007-valget end ved 2005-valget.

Tabel 37: Partiernes stemmetal i hele landet ved folketingsvalgene 1994-2007

	1994	1998	2001	2005	2007	Tilvækst i pct.			
						1994-1998	1998-2001	2001-2005	2005-2007
I ALT	3.327.597	3.405.997	3.449.668	3.357.212	3.459.420	2,4	1,3	-2,7	3,0
Socialdemokratiet	1.150.048	1.223.620	1.003.323	867.349	881.037	6,4	-18,0	-13,6	1,6
Radikale Venstre	152.701	131.254	179.023	308.212	177.161	-14,0	36,4	72,2	-42,5
Konservative Folkeparti	499.845	303.965	312.770	344.886	359.404	-39,2	2,9	10,3	4,2
Centrum-Demokraterne	94.496	146.802	61.031	33.880	-	55,4	-58,4	-44,5	-
Socialistisk Folkeparti	242.398	257.406	219.842	201.047	450.975	6,2	-14,6	-8,5	124,3
Kristendemokraterne	61.507	85.656	78.793	58.071	30.013	39,3	-8,0	-26,3	-48,3
Minoritetspartiet	-	-	-	8.850	-	-	-	-	-
Dansk Folkeparti	-	252.429	413.987	444.947	479.532	-	64,0	7,5	7,8
Demokratisk Fornyelse	-	10.768	-	-	-	-	-	-	-
Venstre	775.176	817.894	1.077.858	974.636	908.472	5,5	31,8	-9,6	-6,8
Ny Alliance	-	-	-	-	97.295	-	-	-	-
Fremskridtspartiet	214.057	82.437	19.340	-	-	-61,5	-76,5	-	-
Enhedslisten	104.701	91.933	82.685	114.123	74.982	-12,2	-10,1	38,0	-34,3
Uden for partierne	32.668	1.833	1.016	1.211	549	-94,4	-44,6	19,2	-54,7

Tabel 38: Partiernes stemmetal i de 3 landsdele ved folketingsvalgene 1994-2007

	1994	1998	2001	2005	2007	Tilvækst i pct.			
						1994-1998	1998-2001	2001-2005	2005-2007
Hovedstaden	993.327	1.014.031	1.029.698	995.493	1.022.432	2,1	1,5	-3,3	2,7
Socialdemokratiet	318.233	343.840	285.052	235.204	251.473	8,0	-17,1	-17,5	6,9
Radikale Venstre	53.103	48.206	76.631	128.816	73.582	-9,2	59,0	68,1	-42,9
Konservative Folkeparti	188.517	114.174	93.231	113.581	122.063	-39,4	-18,3	21,8	7,5
Centrum-Demokraterne	35.603	49.513	24.000	11.378	-	39,1	-51,5	-52,6	-
Socialistisk Folkeparti	98.352	99.359	87.675	73.153	159.548	1,0	-11,8	-16,6	118,1
Kristendemokraterne	12.657	16.991	17.682	11.688	5.513	34,2	4,1	-33,9	-52,8
Minoritetspartiet	-	-	-	3.378	-	-	-	-	-
Dansk Folkeparti	-	85.043	121.579	127.561	126.959	-	43,0	4,9	-0,5
Demokratisk Fornyelse	-	3.066	-	-	-	-	-	-	-
Venstre	171.242	192.940	279.467	234.339	201.890	12,7	44,8	-16,1	-13,8
Ny Alliance	-	-	-	-	40.241	-	-	-	-
Fremskridtspartiet	54.303	12.762	3.593	-	-	-76,5	-71,8	-	-
Enhedslisten	52.929	46.938	40.494	55.658	40.948	-11,3	-13,7	37,4	-26,4
Uden for partierne	8.388	1.199	294	737	215	-85,7	-75,5	150,7	-70,8
Sjælland-Syddanmark	1.227.185	1.259.107	1.273.205	1.238.505	1.280.273	2,6	1,1	-2,7	3,4
Socialdemokratiet	447.072	463.467	374.806	323.583	319.232	3,7	-19,1	-13,7	-1,3
Radikale Venstre	55.676	43.516	51.097	90.743	51.476	-21,8	17,4	77,6	-43,3
Konservative Folkeparti	172.977	109.156	126.842	125.734	122.873	-36,9	16,2	-0,9	-2,3
Centrum-Demokraterne	31.714	52.320	18.456	12.184	-	65,0	-64,7	-34,0	-
Socialistisk Folkeparti	80.725	89.243	74.240	70.968	161.312	10,6	-16,8	-4,4	127,3
Kristendemokraterne	18.908	28.335	24.158	17.636	7.635	49,9	-14,7	-27,0	-56,7
Minoritetspartiet	-	-	-	2.937	-	-	-	-	-
Dansk Folkeparti	-	100.013	164.934	182.428	203.745	-	64,9	10,6	11,7
Demokratisk Fornyelse	-	4.188	-	-	-	-	-	-	-
Venstre	308.981	324.708	409.872	381.901	366.186	5,1	26,2	-6,8	-4,1
Ny Alliance	-	-	-	-	30.358	-	-	-	-
Fremskridtspartiet	81.420	20.745	7.615	-	-	-74,5	-63,3	-	-
Enhedslisten	29.009	23.028	20.744	30.249	17.388	-20,6	-9,9	45,8	-42,5
Uden for partierne	703	388	441	142	68	-44,8	13,7	-67,8	-52,1

Tabel 38: Partiernes stemmetal i de 3 landsdele ved folketingsvalgene 1994-2007

	1994	1998	2001	2005	2007	Tilvækst i pct.			
						1994-1998	1998-2001	2001-2005	2005-2007
Midtjylland-Nordjylland	1.107.085	1.132.859	1.146.765	1.123.214	1.156.715	2,3	1,2	-2,1	3,0
Socialdemokratiet	384.743	416.313	343.465	308.562	310.332	8,2	-17,5	-10,2	0,6
Radikale Venstre	43.922	39.532	51.295	88.653	52.103	-10,0	29,8	72,8	-41,2
Konservative Folkeparti	138.351	80.635	92.697	105.571	114.468	-41,7	15,0	13,9	8,4
Centrum-Demokraterne	27.179	44.969	18.575	10.318	-	65,5	-58,7	-44,5	-
Socialistisk Folkeparti	63.321	68.804	57.927	56.926	130.115	8,7	-15,8	-1,7	128,6
Kristendemokraterne	29.942	40.330	36.953	28.747	16.865	34,7	-8,4	-22,2	-41,3
Minoritetspartiet	-	-	-	2.535	-	-	-	-	-
Dansk Folkeparti	-	67.373	127.474	134.958	148.828	-	89,2	5,9	10,3
Demokratisk Fornyelse	-	3.514	-	-	-	-	-	-	-
Venstre	294.953	300.246	388.519	358.396	340.396	1,8	29,4	-7,8	-5,0
Ny Alliance	-	-	-	-	26.696	-	-	-	-
Fremskridtspartiet	78.334	48.930	8.132	-	-	-37,5	-83,4	-	-
Enhedslisten	22.763	21.967	21.447	28.216	16.646	-3,5	-2,4	31,6	-41,0
Uden for partierne	23.577	246	281	332	266	-99,0	14,2	18,1	-19,9

Tabel 38 på side 39 redegør på tilsvarende måde for partiernes stemmetal i de 3 landsdele ved folketingsvalgene 1994-2007. Forskydningerne fra 2005- til 2007-valget i de 3 landsdele - der må ses på baggrund af, at det samlede antal gyldige stemmer i Hovedstaden, Sjælland-Syddanmark og Midtjylland-Nordjylland er steget med henholdsvis 2,7, 3,4 og 3,0 pct. - går i samme retning for 5 af de 8 genopstillende partier, dvs. enten fremgang eller tilbagegang i alle 3 landsdele. A har en fremgang i Hovedstaden og Midtjylland-Nordjylland, men en beskedent tilbagegang i Sjælland-Syddanmark. C har fremgang i Hovedstaden og Midtjylland-Nordjylland, men tilbagegang i Sjælland-Syddanmark. O har en mindre tilbagegang i Hovedstaden, men fremgang i Sjælland-Syddanmark og i Midtjylland-Nordjylland. I øvrigt er fremgangens henholdsvis tilbagegangens styrke nogenlunde jævnt fordelt. F har størst fremgang i Sjælland-Syddanmark og i Midtjylland-Nordjylland

og lidt mindre i Hovedstaden. V har størst tilbagegang i Hovedstaden og noget mindre tilbagegang i Sjælland-Syddanmark og i Midtjylland-Nordjylland.

Tabel 39 på side 41 specificerer partiernes relative stemmeforskydning fra 2005- til 2007-valget på de enkelte storkredse. Med hensyn til det samlede antal gyldige stemmer har samtlige storkredse stemmefremgang i forhold til 2005-valget - størst for Sjællands Storkreds med 3,9 og mindst for Københavns Omegns Storkreds med 1,4 pct. Af de ovennævnte 4 partier med stemmetilbagegang har alle 4 partier B, K, V og Ø stemmetilbagegang i alle 10 storkredse. A har stemmefremgang i 6 storkredse og tilbagegang i 4 storkredse. C har stemmefremgang i 7 storkredse og tilbagegang i 3 storkredse. O har stemmefremgang i 8 storkredse og tilbagegang i 2 storkredse. F har fremgang i alle 10 storkredse.

Tabel 39: Partiernes procentvise stemmetilvækst i storkredse fra valget i 2005 til 2007

	A. Social- demo- kratiet	B. Det Ra- dikale Venstre	C. Det Kon- servati- ve Fol- keparti	D. Cen- trum- Demo- kraterne	F. SF - So- cialistisk Folke- parti	K. Krist- ende- mokra- terne	M. Minori- tetsparti- et	O. Dansk Folke- parti	V. Ven- stre, Dan- marks Libera- le Parti	Y. Ny Al- liance	Ø. En- hedsli- sten	Uden for par- tierne	I alt
	(1)	(2)	(3)	(4)	(5)	(6)	(7)	(8)	(9)	(10)	(11)	(12)	(13)
HELE LANDET	1,6	-42,5	4,2	-	124,3	-48,3	-	7,8	-6,8	-	-34,3	-54,7	3,0
Hovedstaden	6,9	-42,9	7,5	-	118,1	-52,8	-	-0,5	-13,8	-	-26,4	-70,8	2,7
Københavns Storkreds	6,0	-46,6	8,7	-	122,6	-50,3	-	-1,4	-17,3	-	-21,2	47,6	3,5
Københavns Omegns Storkreds	5,5	-41,3	5,4	-	109,8	-51,9	-	-2,6	-14,9	-	-34,6	-61,0	1,4
Nordsjællands Storkreds	10,4	-36,2	6,1	-	111,2	-57,7	-	1,6	-9,3	-	-32,0	-	3,2
Bornholms Storkreds	8,5	-45,9	111,8	-	199,5	-49,4	-	23,5	-23,5	-	-55,3	-96,0	1,5
Sjælland-Syddanmark	-1,3	-43,3	-2,3	-	127,3	-56,7	-	11,7	-4,1	-	-42,5	-52,1	3,4
Sjællands Storkreds	1,1	-46,8	-3,7	-	120,5	-57,6	-	12,6	-5,0	-	-40,8	-	3,9
Fyns Storkreds	-3,8	-38,3	-8,2	-	138,2	-59,2	-	15,3	-4,6	-	-39,5	-	3,3
Syddjyllands Storkreds	-2,4	-42,7	7,4	-	127,8	-55,5	-	8,4	-3,0	-	-49,7	-	2,8
Midtjylland-Nordjylland	0,6	-41,2	8,4	-	128,6	-41,3	-	10,3	-5,0	-	-41,0	-19,9	3,0
Østjyllands Storkreds	-0,2	-40,0	-3,2	-	131,3	-51,7	-	9,5	-2,8	-	-36,6	-30,4	3,6
Vestjyllands Storkreds	4,6	-37,9	3,5	-	104,2	-29,8	-	7,5	-2,0	-	-46,4	52,1	3,1
Nordjyllands Storkreds	-1,2	-45,8	23,4	-	147,6	-50,4	-	13,7	-11,3	-	-46,4	-33,6	2,1

Tabel 40: Partiernes relative stemmeandel i Hele landet ved folketingsvalgene 1971-2007

	21. sep- tem- ber 1971	4. de- cem- ber 1973	9. janu- ar 1975	15. fe- bruar 1977	23. okto- ber 1979	8. de- cem- ber 1981	10. janu- ar 1984	8. sep- tem- ber 1987	10. maj 1988	12. de- cem- ber 1990	21. sep- tem- ber 1994	11. marts 1998	20. no- vem- ber 2001	8. fe- bruar 2005	13. no- vem- ber 2007
	(1)	(2)	(3)	(4)	(5)	(6)	(7)	(8)	(9)	(10)	(11)	(12)	(13)	(14)	(15)
I ALT	100,0	100,0	100,0	100,0	100,0	100,0	100,0	100,0	100,0	100,0	100,0	100,0	100,0	100,0	100,0
A. Socialdemokratiet	37,3	25,6	29,9	37,0	38,3	32,9	31,6	29,3	29,8	37,4	34,6	35,9	29,1	25,8	25,5
B. Det Radikale Venstre	14,4	11,2	7,1	3,6	5,4	5,1	5,5	6,2	5,6	3,5	4,6	3,9	5,2	9,2	5,1
C. Det Konservative Folkeparti	16,7	9,2	5,5	8,5	12,5	14,5	23,4	20,8	19,3	16,0	15,0	8,9	9,1	10,3	10,4
D. Centrum-Demokraterne	-	7,8	2,2	6,4	3,2	8,3	4,6	4,8	4,7	5,1	2,8	4,3	1,8	1,0	-
E. Danmarks Retsforbund	1,7	2,9	1,8	3,3	2,6	1,4	1,5	0,5	-	0,5	-	-	-	-	-
F. SF - Socialistisk Folkeparti	9,1	6,0	5,0	3,9	5,9	11,3	11,5	14,6	13,0	8,3	7,3	7,6	6,4	6,0	13,0
G. De Grønne	-	-	-	-	-	-	-	1,3	1,4	0,9	-	-	-	-	-
H. Det Humanistiske Parti	-	-	-	-	-	-	-	0,2	-	-	-	-	-	-	-
I. Internationalen	-	-	-	-	-	0,1	0,1	-	-	-	-	-	-	-	-
K. Danmarks Kommunistiske Parti	1,4	3,6	4,2	3,7	1,9	1,1	0,7	0,9	0,8	-	-	-	-	-	-
L. Marxistisk-Leninistisk Parti	-	-	-	-	-	-	-	-	-	-	-	-	-	-	-
O. Dansk Folkeparti	-	-	-	-	-	-	-	-	-	-	-	7,4	12,0	13,3	13,9
P. Pensionist-Partiet	-	-	-	0,9	-	-	-	-	-	-	-	-	-	-	-
P. Fælles Kurs	-	-	-	-	-	-	-	2,2	1,9	1,8	-	-	-	-	-
K. Kristendemokraterne	2,0	4,0	5,3	3,4	2,6	2,3	2,7	2,4	2,0	2,3	1,9	2,5	2,3	1,7	0,9
R. Arbejderpartiet KAP	-	-	-	-	0,4	0,1	-	-	-	-	-	-	-	-	-
S. Slesvigsk Parti	0,2	-	-	-	-	-	-	-	-	-	-	-	-	-	-
U. Demokratisk Fornyelse	-	-	-	-	-	-	-	-	-	-	-	0,3	-	-	-
V. Venstre, Danmarks Liberale Parti	15,6	12,3	23,3	12,0	12,5	11,3	12,1	10,5	11,8	15,8	23,3	24,0	31,2	29,0	26,2
Y. Venstresocialisterne	1,6	1,5	2,1	2,7	3,7	2,7	2,7	1,4	0,6	-	-	-	-	-	-
Z. Fremskridtspartiet	-	15,9	13,6	14,6	11,0	8,9	3,6	4,8	9,0	6,4	6,4	2,4	0,5	-	-
Ø. Enhedslisten - De Rød-Grønne	-	-	-	-	-	-	-	-	-	1,7	3,1	2,7	2,4	3,4	2,2
M. Minoritetspartiet	-	-	-	-	-	-	-	-	-	-	-	-	-	0,3	-
Y. Ny Alliance	-	-	-	-	-	-	-	-	-	-	-	-	-	-	2,8
Uden for partierne	-	-	-	-	-	-	-	0,1	0,1	0,3	1,0	0,1	-	-	-

Tabel 41: Partiernes relative stemmeandel på landsdele og i Hele landet ved folketingsvalgene 1998-2007

	Hovedstaden				Sjælland-Syddanmark				Midtjylland-Nordjylland				Hele landet			
	1998	2001	2005	2007	1998	2001	2005	2007	1998	2001	2005	2007	1998	2001	2005	2007
I ALT	100,0	100,0	100,0	100,0	100,0	100,0	100,0	100,0	100,0	100,0	100,0	100,0	100,0	100,0	100,0	100,0
Socialdemokratiet	33,9	27,7	23,6	24,6	36,8	29,4	26,1	24,9	36,8	29,9	27,5	26,8	35,9	29,1	25,8	25,5
Radikale Venstre	4,7	7,5	12,9	7,2	3,5	4,0	7,3	4,0	3,5	4,5	7,9	4,5	3,9	5,2	9,2	5,1
Konservative Folkeparti	11,3	9,1	11,4	11,9	8,7	10,0	10,2	9,6	7,1	8,1	9,4	9,9	8,9	9,1	10,3	10,4
Centrum-Demokraterne	4,9	2,3	1,2	-	4,2	1,5	1,0	-	4,0	1,6	0,9	-	4,3	1,8	1,0	-
Socialistisk Folkeparti	9,8	8,5	7,4	15,6	7,1	5,8	5,7	12,6	6,1	5,1	5,1	11,3	7,6	6,4	6,0	13,0
Kristendemokraterne	1,7	1,7	1,2	0,6	2,3	1,9	1,4	0,6	3,6	3,2	2,6	1,5	2,5	2,3	1,7	0,9
Minoritetspartiet	-	-	0,3	-	-	-	0,3	-	-	-	0,2	-	-	-	0,3	-
Dansk Folkeparti	8,4	11,8	12,8	12,4	7,9	13,0	14,7	15,9	5,9	11,1	12,0	12,9	7,4	12,0	13,3	13,9
Demokratisk Fornyelse	0,3	-	-	-	0,3	-	-	-	0,3	-	-	-	0,3	-	-	-
Venstre	19,0	27,1	23,5	19,8	25,8	32,2	30,8	28,6	26,5	33,9	31,9	29,4	24,0	31,2	29,0	26,2
Ny Alliance	-	-	-	3,9	-	-	-	2,4	-	-	-	2,3	-	-	-	2,8
Fremskridtspartiet	1,3	0,4	-	-	1,6	0,6	-	-	4,3	0,7	-	-	2,4	0,5	-	-
Enhedslisten	4,6	3,9	5,6	4,0	1,8	1,6	2,5	1,4	1,9	1,9	2,5	1,4	2,7	2,4	3,4	2,2
Uden for partierne	0,1	-	0,1	-	-	-	-	-	-	-	-	-	0,1	-	-	-

Tallene for før 2007 er omregnet til valgkredsinddelingen pr. 1. januar 2007. Tallene fra tidligere år er dermed direkte sammenlignelige med tallene fra 2007.

Tabel 74 på side 168 og tabel 75 på side 213 viser for 2007-valget partiernes stemmeandele på storkredse, opstillingskredse og kommuner samt på afstemningsområder. Tabel 76 på side 214 og tabel 77 på side 259 angiver ændringen i partiernes relative stemmefordeling på storkredse, opstillingskredse og kommuner samt på afstemningsområder fra valget i 2005 til valget i 2007.

Tabel 40 på side 41 meddeler en oversigt over de opstillende partier ved folketingsvalgene i perioden 1971-2007 og den relative stemmeandel de opnåede i Hele landet ved de pågældende valg.

Tabel 41 på side 42 belyser partiernes stemmeandel for Hele landet og de 3 landsdele ved folketingsvalgene 1998 til 2007. Fra 2005- til 2007-valget forøgede følgende partier på landsbasis deres stemmeandel: C fra 10,3 til 10,4, F fra 6,0 til 13,0 og O fra 13,3 til 13,9. Modsat faldt stemmeandelen på landsbasis for følgende partier: A fra 25,8 til 25,5, B fra 9,2 til 5,1, K fra 1,7 til 0,9, V fra 29,0 til 26,2 og for Ø fra 3,4 til 2,2. Kandidaterne uden for partierne opnåede en stemmeandel på 0,0 i 2005 og 0,0 i 2007. Det ene

parti, Y, der for første gang stillede op ved 2007-valget, opnåede ved valget i 2007 2,8 pct. af de gyldige stemmer.

Forskydningerne i partiernes stemmeandel i de 3 landsdele går i samme retning som i Hele landet for 5 af de 8 partier, som deltog både i 2005- og 2007-valget. A har øget sin stemmeandel i Hovedstaden, men formindsket sin stemmeandel i Sjælland-Syddanmark og Midtjylland-Nordjylland. C har øget sin stemmeandel i Hovedstaden og Midtjylland-Nordjylland, men mindsket sin stemmeandel i Sjælland-Syddanmark. O formindskede sin stemmeandel i Hovedstaden, mens stemmeandelen i Sjælland-Syddanmark og i Midtjylland-Nordjylland forøgedes. I 2007 har B, C, F og Ø deres største stemmeandel i Hovedstaden, mens O har deres største stemmeandel i Sjælland-Syddanmark. A, K og V har deres største stemmeandel i Midtjylland-Nordjylland.

Tabel 42 på side 43 viser partiernes relative stemmeandel i de enkelte storkredse ved folketingsvalgene 2005 og 2007.

Tabel 42: Den relative stemmefordeling på storkredse ved folketingsvalgene 2005 og 2007

	A. Social- demo- kratiet	B. Det Ra- dikale Venstre	C. Det Konser- vative Folke- parti	D. Cen- trum- Demo- kraterne	F. SF - So- ciali- stisk Folke- parti	K. Kristen- demo- kraterne	M. Minori- tetspar- tiet	O. Dansk Folke- parti	V. Ven- stre, Dan- marks Libera- le Parti	Y. Ny Alli- ance	Ø. Enheds- listen	Uden for par- tierne
	(1)	(2)	(3)	(4)	(5)	(6)	(7)	(8)	(9)	(10)	(11)	(12)
Hele landet 2007	25,5	5,1	10,4	-	13,0	0,9	-	13,9	26,2	2,8	2,2	-
Hovedstaden	24,6	7,2	11,9	-	15,6	0,6	-	12,4	19,8	3,9	4,0	-
Københavns Storkreds	24,2	8,9	10,1	-	21,0	0,5	-	10,6	13,7	4,3	6,7	-
Københavns Omegns Storkreds	27,6	5,5	13,2	-	13,3	0,5	-	14,6	19,5	3,3	2,5	-
Nordsjællands Storkreds	20,7	7,1	13,8	-	10,8	0,5	-	12,6	28,2	4,3	2,0	-
Bornholms Storkreds	35,4	2,2	6,0	-	11,9	2,0	-	12,0	26,3	2,2	1,9	0,1
Sjælland-Syddanmark	24,9	4,0	9,6	-	12,6	0,6	-	15,9	28,6	2,4	1,4	-
Sjællands Storkreds	25,5	3,9	8,5	-	12,8	0,4	-	16,8	27,8	2,7	1,6	-
Fyns Storkreds	26,9	5,0	13,3	-	14,0	0,4	-	14,8	21,4	2,4	1,8	-
Syddjyllands Storkreds	22,9	3,4	8,3	-	11,4	1,0	-	15,7	34,6	1,9	0,8	-
Midtjylland-Nordjylland	26,8	4,5	9,9	-	11,3	1,5	-	12,9	29,4	2,3	1,4	-
Østjyllands Storkreds	27,6	5,4	8,7	-	13,3	0,8	-	12,2	27,0	2,9	2,1	-
Vestjyllands Storkreds	23,0	3,9	7,7	-	9,4	2,8	-	13,0	37,3	2,1	0,8	-
Nordjyllands Storkreds	29,3	3,9	13,4	-	10,3	1,1	-	13,6	25,5	1,8	1,1	-
Hele landet 2005	25,8	9,2	10,3	1,0	6,0	1,7	0,3	13,3	29,0	-	3,4	-
Hovedstaden	23,6	12,9	11,4	1,2	7,4	1,2	0,3	12,8	23,5	-	5,6	0,1
Københavns Storkreds	23,7	17,2	9,6	1,1	9,8	1,0	0,5	11,2	17,1	-	8,8	-
Københavns Omegns Storkreds	26,6	9,5	12,7	1,2	6,4	1,0	0,3	15,2	23,2	-	3,9	-
Nordsjællands Storkreds	19,3	11,6	13,4	1,1	5,3	1,3	0,2	12,8	32,0	-	3,0	-
Bornholms Storkreds	33,1	4,1	2,9	0,7	4,0	4,0	0,2	9,9	34,8	-	4,4	1,9
Sjælland-Syddanmark	26,1	7,3	10,2	1,0	5,7	1,4	0,3	14,7	30,8	-	2,5	-
Sjællands Storkreds	26,2	7,7	9,1	1,1	6,0	1,0	0,2	15,5	30,4	-	2,8	-
Fyns Storkreds	28,9	8,4	15,0	0,9	6,1	1,0	0,2	13,3	23,2	-	3,0	-
Syddjyllands Storkreds	24,1	6,1	8,0	0,9	5,1	2,3	0,2	14,9	36,7	-	1,7	-
Midtjylland-Nordjylland	27,5	7,9	9,4	0,9	5,1	2,6	0,2	12,0	31,9	-	2,5	-
Østjyllands Storkreds	28,6	9,3	9,3	1,0	5,9	1,8	0,3	11,5	28,8	-	3,5	-
Vestjyllands Storkreds	22,6	6,5	7,6	0,9	4,8	4,1	0,2	12,5	39,2	-	1,6	-
Nordjyllands Storkreds	30,3	7,4	11,1	0,9	4,3	2,2	0,2	12,2	29,3	-	2,1	-

IX. Mandatfordelingen

IX.1. Mandatberegningerne

Dokumentation for valgets opgørelse herunder beregningerne af mandaternes fordeling på de enkelte partier offentliggøres som nævnt i valgnumret af Statistiske Efterretninger (Befolkning og valg 2007:17) den dag, da det nyvalgte Folketing ifølge grundloven skal træde sammen. Den officielle redegørelse med tabeller er gengivet som tabel 60 på side 60 til tabel 69 på side 76.

Tabel 63 på side 63 og tabel 64 på side 66 meddeler vælger- og stemmetal på opstillingskredse, storkredse, landsdele og Hele landet. Tabel 65 på side 69 viser, hvorledes de storkredsene forlods tildelte kredsmandater (i alt

135) fordeles på partierne i hver storkreds. Tabel 61 på side 61 opgør om partier, der ikke har opnået kredsmandater, er berettiget til at tage del i tillægsmandatfordelingen (spærrereglerne). Tabel 62 på side 61 viser den samlede mandatberegning for de partier, der opfylder spærrereglerne - hvorefter det enkelte partis tillægsmandater opgøres som differencen mellem samlet mandatantal og opnåede kredsmandater. I tabel 66 på side 71 beregnes, hvorledes de landsdelene forlods tildelte tillægsmandater (i alt 40) skal fordeles på de enkelte partier (tabel 67 på side 73 er kontroltabel til tabel 66 på side 71). I tabel 68 på side 74 beregnes, hvorledes partiernes tildelte tillægsmandater i de 3 landsdele skal fordeles på landsdelenes

storkredse. Tabel 69 på side 76 meddeler den samlede fordeling af kreds- og tillægsmandater på storkredse, landsdele og Hele landet for de enkelte partier.

Med hensyn til lokalfordelingen af de 135 kredsmandater og de 40 tillægsmandater på storkredse henholdsvis landsdele henvises til afsnittet "Mandaternes stedlige fordeling" på side 13.

IX.2. Mandatforskydninger i forhold til valgaftenen

På valgaftenen foretager Indenrigs- og Sundhedsministeriet tilsvarende opgørelser og beregninger som i tabel 61 på side 61 til tabel 69 på side 76. De i tabel 35 på side 38 (afsnittet "Stemmemforskydninger i forhold til valgaftenen" på side 34) meddelte stemmemforskydninger fra valgaftenens foreløbige opgørelse til fintællingsens endelige, kan - selvom de er relativt beskedne - medføre ændringer i valgaftenens mandatfordeling. Den første betingelse er, at der i valgaftenens tabel 65 på side 69, tabel 61 på side 61, tabel 62 på side 61, tabel 66 på side 71 og tabel 68 på side 74 forekommer et stemmetal, der kun er lidt lavere end det stemmetal, der i den pågældende beregning opnår det sidste mandat, for tabel 61 på side 61 at et partis stemmetal ligger tæt på spærregrensene (sidstnævnte kan også blive ændret, men ændringen vil være såre beskedne); det er ikke usædvanligt, at der forekommer flere sådanne talpar rundt om i de nævnte tabeller. Den anden betingelse - der sjældnere opfyldes - er, at stemmetalskorrektionerne rammer relevante talpar, at de går netop i den retning og er af en sådan størrelse, at talparret skifter rækkefølge.

Ved 2007-valget blev den anden betingelse ikke opfyldt, således at fintællingsens mandatberegninger blev i overensstemmelse med valgaftenens.

Den anden betingelse har derimod været opfyldt ved folketingsvalgene i 2005, 1987, 1984, 1981, 1979, 1973, 1971 og 1968, og det relevante talpar har skiftevis optrådt i alle de ovennævnte tabeller. En nærmere omtale af disse mandatforskydninger er meddelt i de pågældende publikationer.

IX.3. Fintællingsens mandatfordeling

Ifølge tabel 65 på side 69 i kapitel "Den officielle opgørelse af kreds- og tillægsmandaternes fordeling den 13. november 2007" på side 59 fik ved 2007-valget A 41, B 3, C 11, F 19, O 20, V 40 og Ø 1 - i alt 135 kredsmandater. Partierne K og Y opnåede ikke kredsmandater.

I tabel 61 på side 61 (samme kapitel) er det derefter undersøgt, om de 2 partier opfylder betingelse 2 eller 3 i valglovens § 77, stk. 1, og således er berettiget til at tage del i tillægsmandatfordelingen. Undersøgelsen viser, at 1 af de 2 partier - nemlig Y, der ikke opnåede kredsmandater, opfylder såvel betingelse 2 som 3.

I tabel 62 på side 61 beregnes herefter det samlede mandatantal for hvert af de 8 partier, som er berettiget til at deltage i fordelingen af tillægsmandater, og tillægsmandatantallet opgøres som differencen mellem i alt mandater og kredsmandatantallet.

Tabel 43 på side 44 giver en oversigt over kreds- og tillægsmandatfordelingen i Hele landet ved folketingsvalgene 1971 til 2007. Det fremgår af tabellen, at C i 2007 opnår 7 tillægsmandater, B og V hver 6, O og Y hver 5, A og F hver 4 og Ø 3.

Tabel 43: Mandatfordelingen i Hele landet ved folketingsvalgene 1971-2007

I alt/heraf tillægsmandater	1971	1973	1975	1977	1979	1981	1984	1987	1988	1990	1994	1998	2001	2005	2007
I ALT	175/40	175/40	175/40	175/40	175/40	175/40	175/40	175/40	175/40	175/40	175/40	175/40	175/40	175/40	175/40
Socialdemokratiet	70/12	46/4	53/2	65/0	68/4	59/7	56/5	54/5	55/7	69/8	62/4	63/4	52/2	47/7	45/4
Radikale Venstre	27/7	20/3	13/5	6/6	10/7	9/6	10/7	11/6	10/7	7/6	8/7	7/6	9/6	17/6	9/6
Konservative Folkeparti	31/7	16/4	10/7	15/4	22/1	26/4	42/2	38/1	35/2	30/6	27/6	16/5	16/6	18/4	18/7
Centrum-Demokraterne	-	14/6	4/4	11/6	6/6	15/4	8/5	9/7	9/7	9/7	5/4	8/6	-	-	-
Retsforbundet	-	5/5	-	6/5	5/5	-	-	-	-	-	-	-	-	-	-
Socialistisk Folkeparti	17/8	11/5	9/4	7/5	11/5	21/5	21/5	27/3	24/7	15/2	13/4	13/4	12/7	11/7	23/4
Kommunistiske Parti	-	6/3	7/4	7/4	-	-	-	-	-	-	-	-	-	-	-
Dansk Folkeparti	-	-	-	-	-	-	-	-	-	-	-	13/3	22/4	24/5	25/5
Fælles Kurs	-	-	-	-	-	-	-	4/4	-	-	-	-	-	-	-
Kristendemokraterne	-	7/5	9/4	6/4	5/5	4/4	5/4	4/4	4/4	4/3	-	4/3	4/4	-	-
Venstre	30/6	22/3	42/3	21/1	22/0	20/1	22/2	19/3	22/2	29/3	42/4	42/2	56/7	52/6	46/6
Venstresocialisterne	-	-	4/4	5/5	6/2	5/5	5/5	-	-	-	-	-	-	-	-
Fremskridtspartiet	-	28/2	24/3	26/0	20/5	16/4	6/5	9/7	16/4	12/5	11/5	4/2	-	-	-
Enhedslisten	-	-	-	-	-	-	-	-	-	-	6/6	5/5	4/4	6/5	4/3
Ny Alliance	-	-	-	-	-	-	-	-	-	-	-	-	-	-	5/5
Uden for partierne	-	-	-	-	-	-	-	-	-	-	1/0	-	-	-	-

Tabel 44 på side 45 viser partiernes samlede mandatfordeling i Hele landet og de 3 landsdele ved folketingsvalgene 1998 til 2007. Fra 2005- til 2007-valget havde 2 par-

tier mandatfremgang, nemlig Socialistisk Folkeparti med 12 og Dansk Folkeparti med 1, mens Socialdemokratiet, Det Radikale Venstre, Venstre og Enhedslisten tabte hen-

holdsvis 2, 8, 6 og 2 mandater. Ny Alliance, der første gang opstillede ved 2007-valget, opnåede 5 mandater. De 8 partier, der opnåede repræsentation i Folketinget, er alle

repræsenterede i de tre landsdele, i Hovedstaden, i Sjælland-Syddanmark og i Midtjylland-Nordjylland.

Tabel 44: Mandatfordelingen på landsdele og i Hele landet ved folketingsvalgene 1998-2007

	København-Frederiksberg Hovedstaden				Øerne Sjælland-Syddanmark				Jylland Midtjylland-Nordjylland				Hele landet			
	1998	2001	2005	2007	1998	2001	2005	2007	1998	2001	2005	2007	1998	2001	2005	2007
I ALT	18	18	18	49	73	73	73	66	84	84	84	60	175	175	175	175
Socialdemokratiet	7	6	4	12	26	22	19	16	30	24	24	17	63	52	47	45
Radikale Venstre	1	2	3	3	3	4	7	3	3	3	7	3	7	9	17	9
Konservative Folkeparti	2	2	2	6	8	8	9	6	6	6	7	6	16	16	18	18
Centrum-Demokraterne	1	-	-	-	4	-	-	-	3	-	-	-	8	-	-	-
Socialistisk Folkeparti	2	2	2	8	6	5	4	8	5	5	5	7	13	12	11	23
Kristendemokraterne	-	-	-	-	1	1	-	-	3	3	-	-	4	4	-	-
Dansk Folkeparti	1	2	2	6	6	9	11	11	6	11	11	8	13	22	24	25
Venstre	3	3	3	10	16	22	21	19	23	31	28	17	42	56	52	46
Ny Alliance	-	-	-	2	-	-	-	2	-	-	-	1	-	-	-	5
Fremskridtspartiet	-	-	-	-	1	-	-	-	3	-	-	-	4	-	-	-
Enhedslisten	1	1	2	2	2	2	2	1	2	1	2	1	5	4	6	4

Valgkredsreformen, som trådte i kraft den 1. januar 2007, har medført, at landsdelene fra og med 2007-valget ikke er identiske med landsdelene ved tidligere valg. Tallene for landsdelene fra og med 2007-valget er derfor ikke direkte sammenlignelige med tallene fra tidligere valg.

I tabel 45 på side 46 er mandaternes og de gyldige stemmers relative fordeling sammenholdt for folketingsvalgene 1998 til 2007. Den relative fordeling af de gyldige stemmer er opgjort på 2 måder, nemlig a) kun gyldige stemmer for partier og kandidater uden for partierne, der opnåede mandat og b) gyldige stemmer for samtlige partier og for samtlige kandidater uden for partierne.

Et mandat udgør 0,57 pct. af de i alt 175 mandater, og op- og nedrunding efter sædvanlig afrundingsmetode til helt antal mandater giver således grænserne -0,29 henholdsvis +0,29 procentenheder til multipla af 0,57 procent. (Største Brøks metode har imidlertid den egenskab, at decimaler på 0,5 eller derover ikke nødvendigvis medfører oprunding, mens omvendt en decimal på mindre end 0,5 kan medføre oprunding. I 2007 fik O oprundet sit mandantal, selv om decimalen var 0,474).

En sammenligning for 2007-valget mellem den relative fordeling af mandaterne og den tilsvarende for de gyldige stemmer under a) viser, at differencerne for de enkelte partier ligger mellem -0,21 og +0,30 procentenheder for Venstre henholdsvis Dansk Folkeparti. Sidstnævnte parti har ifølge tabel 62 på side 61 i kapitel "Den officielle opgørelse af kreds- og tillægsmandaternes fordeling den 13. november 2007" på side 59 en kvotient på 24.474, og denne kommer som den fjerde og sidste til forhøjelse, således at Dansk Folkeparti opnår 25 mandater. Venstre med kvotienten 46,366 får derimod ikke sit mandantal rundet op.

Sættes partiernes differencer mellem mandatandele og stemmeandele - a) - i forhold til partiernes mandatandele, ændres resultaterne noget, idet partiernes relative differencer nu ligger mellem -0,185 for Det Konservative Folkeparti og +0,437 for Enhedslisten. Sammenholdes i stedet mandatandelen med stemmeandelen b), ligger de absolutte differencer for partier, der opnåede mandat, inden for grænserne +0,02 og +0,43 procentenheder for Venstre og Det Radikale Venstre henholdsvis Dansk Folkeparti, mens differencen for Det Konservative Folkeparti er -0,10. 7 af

de 8 partier, der opnåede mandat, har således positive differencer, mens 1 har negativ difference. Summen af de positive differencer for de 7 partier, hvis mandatandele er større end deres stemmeandel er 0,98 (A: +0,24, B: +0,02, F: +0,10, O: +0,43, V: +0,02, Y: +0,05 og Ø: +0,12), hvilket er lig med summen af de negative differencer for de øvrige partier samt kandidaterne uden for partierne, hvis mandatandele er mindre end deres stemmeandel (C: -0,10, K: -0,87 og kandidater uden for partierne: -0,01).

I tabel 46 på side 46 er det gennemsnitlige antal gyldige stemmer opgjort for de enkelte partier, i alt for partier med mandat og totalt for samtlige partier; opgørelsen dækker Hele landet og de 3 landsdele for folketingsvalgene 1998 til 2007. Det totale antal gyldige stemmer pr. mandat er for Hele landet steget fra 19.184 i 2005 til 19.768 i 2007.

Til godkendelse af nye partianmeldelser kræves herefter 19.768,11 gyldige vælgererklæringer mod tidligere 19.184,07 - eller forhøjet til nærmeste hele tal 19.769 mod tidligere 19.185 efter 2005-valget. I forhold til det totale gennemsnit på 19.768 ligger gennemsnittet for partier med mandat på 19.593 eller 175 lavere, mens det i 2005 og 2001 var 583 henholdsvis 465 lavere.

Stemmegennemsnittet for partier med mandat varierer i Hele landet mellem 19.967 for Det Konservative Folkeparti og 18.746 for Enhedslisten, eller med 1.221 stemmer. De to ovennævnte partier med de yderste placeringer stemmer overens med de i omtalen til tabel 45 på side 46 anførte partier, der har den største negative henholdsvis positive difference mellem mandatandel og stemmeandel a) i forhold til mandatandelen. Af disse relative differencer kan man da også beregne de enkelte partiers stemmegennemsnit i Hele landet, idet begge talsæt er et mål for den relative betydning af mandatafrundingen i tabel 62 på side 61 i kapitlet "Den officielle opgørelse af kreds- og tillægsmandaternes fordeling den 13. november 2007" på side 59.

Tabel 45: Mandaternes og de gyldige stemmers relative fordeling ved folketingsvalgene 1998-2007

	Relativ fordeling af mandaterne				Relativ fordeling af gyldige stemmer							
					a) Alene for partier med mandat				b) Samtlige partier			
	1998	2001	2005	2007	1998	2001	2005	2007	1998	2001	2005	2007
I ALT	100,00	100,00	100,00	100,00	100,00	100,00	100,00	100,00	100,00	100,00	100,00	100,00
Socialdemokratiet	36,00	29,71	26,86	25,71	36,06	29,79	26,64	25,69	35,93	29,08	25,84	25,47
Radikale Venstre	4,00	5,14	9,71	5,14	3,87	5,31	9,47	5,17	3,85	5,19	9,18	5,12
Konservative Folkeparti	9,14	9,14	10,29	10,29	8,96	9,29	10,59	10,48	8,92	9,07	10,27	10,39
Centrum-Demokraterne	4,57	-	-	-	4,33	-	-	-	4,31	1,77	1,01	-
Socialistisk Folkeparti	7,43	6,86	6,29	13,14	7,58	6,53	6,18	13,15	7,56	6,37	5,99	13,04
Kristendemokraterne	2,29	2,29	-	-	2,52	2,34	-	-	2,52	2,28	1,73	0,87
Minoritetspartiet	-	-	-	-	-	-	-	-	-	-	0,26	-
Dansk Folkeparti	7,43	12,57	13,71	14,29	7,44	12,29	13,67	13,99	7,41	12,00	13,25	13,86
Demokratisk Fornyelse	-	-	-	-	-	-	-	-	0,32	-	-	-
Venstre	24,00	32,00	29,71	26,28	24,10	32,00	29,94	26,49	24,01	31,25	29,03	26,26
Ny Alliance	-	-	-	2,86	-	-	-	2,84	-	-	-	2,81
Fremskridtspartiet	2,28	-	-	-	2,43	-	-	-	2,42	0,56	-	-
Enhedslisten	2,86	2,29	3,43	2,29	2,71	2,45	3,51	2,19	2,70	2,40	3,40	2,17
Uden for partierne	-	-	-	-	-	-	-	-	0,05	0,03	0,04	0,01

Tabel 46: Antal gyldige stemmer pr. mandat ved folketingsvalgene 1998-2007

	København-Frederiksberg Hovedstaden				Øerne Sjælland-Syddanmark				Jylland Midtjylland-Nordjylland				Hele landet			
	1998	2001	2005	2007	1998	2001	2005	2007	1998	2001	2005	2007	1998	2001	2005	2007
	Totalt	20.167	20.430	19.836	20.866	20.095	20.378	19.795	19.398	18.763	18.980	18.514	19.279	19.463	19.712	19.184
Totalt	20.167	20.430	19.836	20.866	20.095	20.378	19.795	19.398	18.763	18.980	18.514	19.279	19.463	19.712	19.184	19.768
I alt partier med mandat	19.540	19.517	19.291	20.749	20.018	19.902	19.307	19.281	18.695	18.550	17.840	18.993	19.391	19.247	18.601	19.593
Socialdemokratiet	17.922	16.905	20.838	20.956	20.298	19.704	19.548	19.952	19.014	19.517	17.191	18.255	19.423	19.295	18.454	19.579
Radikale Venstre	23.879	19.697	21.622	24.527	18.399	18.243	18.307	17.159	17.393	22.219	16.456	17.368	18.751	19.891	18.130	19.685
Konservative Folkeparti	16.240	15.751	17.066	20.344	20.036	19.594	18.964	20.479	18.533	20.753	20.011	19.078	18.998	19.548	19.160	19.967
Centrum-Demokraterne	14.161	-	-	-	17.636	-	-	-	20.699	-	-	-	18.350	-	-	-
Socialistisk Folkeparti	23.306	21.732	18.062	19.944	19.375	19.498	21.458	20.164	18.909	15.778	15.818	18.588	19.800	18.320	18.277	19.608
Kristendemokraterne	-	-	-	-	25.894	24.202	-	-	18.070	16.212	-	-	21.414	19.698	-	-
Dansk Folkeparti	27.756	19.251	18.622	21.160	20.331	20.964	18.942	18.522	17.115	16.982	18.122	18.604	19.418	18.818	18.539	19.181
Venstre	17.592	24.273	19.467	20.189	20.469	20.312	19.019	19.273	19.027	18.006	18.459	20.023	19.474	19.247	18.743	19.749
Ny Alliance	-	-	-	20.121	-	-	-	15.179	-	-	-	26.696	-	-	-	19.459
Fremskridtspartiet	-	-	-	-	20.038	-	-	-	19.324	-	-	-	20.609	-	-	-
Enhedslisten	28.598	24.201	16.556	20.474	17.943	16.194	22.790	17.388	13.725	26.096	17.716	16.646	18.387	20.671	19.021	18.746

Valgkredsreformen, som trådte i kraft den 1. januar 2007, har medført, at landsdelene fra og med 2007-valget ikke er identiske med landsdelene ved tidligere valg. Tallene for landsdelene fra og med 2007-valget er derfor ikke direkte sammenlignelige med tallene fra tidligere valg.

I de 3 landsdele er det totale stemmegennemsnit pr. mandat ved 2007-valget højest i Hovedstaden med 20.866 og lavest i Midtjylland-Nordjylland med 19.279.

Partiernes stemmegennemsnit inden for de enkelte landsdele har betydelige variationer, hvad der må ses på baggrund af fremgangsmåden ved tillægsmandaternes fordeling på partier og landsdele, jf. tabel 66 på side 71 i kapitlet "Den officielle opgørelse af kreds- og tillægsmandaternes fordeling den 13. november 2007" på side 59. Som eksempler på variationerne skal nævnes, at Det Konservative Folkeparti, der har det største stemmegennemsnit i Hele landet med 19.967, har det fjerdelaveste i Hovedsta-

den med 20.344 og det højeste i Sjælland-Syddanmark med 20.479. Enhedslisten med det laveste stemmegennemsnit i Hele landet med 18.746 har det 4. højeste stemmegennemsnit i Hovedstaden med 20.474, det næstlaveste i Sjælland-Syddanmark med 17.388 og det laveste i Midtjylland-Nordjylland med 16.646. Venstre med det næsthøjeste stemmegennemsnit i Hele landet med 19.749 har det tredjelaveste gennemsnit i Hovedstaden med 20.189, og det fjerdehøjeste i Sjælland-Syddanmark med 19.273, men det næsthøjeste i Midtjylland-Nordjylland med 20.023.

X. De personlige stemmer

Ved et folketingsvalg kan der stemmes personligt på en bestemt kandidat opstillet af et parti eller personligt på en kandidat uden for partierne, eller stemmen kan afgives på et parti som partistemme.

I tabel 78 på side 261 til tabel 87 på side 301 anføres for hver storkreds samt hvert parti, hvor mange personlige stemmer de enkelte kandidater har opnået i hver af storkredsens opstillingskredse og som helhed, ligesom der meddeles totaltal for partiernes personlige stemmer i de enkelte opstillingskredse og for storkredsen.

I tabel 96 på side 312 over de valgte kandidater og stedfortræderrækkefølgen er ligeledes anført de enkelte kandidaters stemmetal, herunder personlige stemmer, for

vedkommende storkreds som helhed. I tabel 97 på side 332 er alle opstillede kandidater rangordnet efter antal personlige stemmer, og i tabel 98 på side 339 er de valgte kandidater rangordnet efter de personlige stemmers andel i procent af samtlige stemmer for vedkommende parti i pågældende storkreds.

Tabel 47 på side 47 giver et sammendrag af de personlige stemmer og de gyldige stemmer for de enkelte partier i Hele landet og de 3 landsdele ved 2007-valget. Af de i alt 3.459.420 gyldige stemmer var 1.756.636 personlige og således 1.702.784 partistemmer. Det bemærkes, at samtlige stemmer på kandidater uden for partierne er personlige stemmer.

Tabel 47: Antal personlige stemmer opgjort på partier, på landsdele og i hele landet ved 2007-valget

	Hovedstaden		Sjælland-Syddanmark		Midtjylland-Nordjylland		Hele landet	
	Gyldige stemmer i alt	Heraf personlige	Gyldige stemmer i alt	Heraf personlige	Gyldige stemmer i alt	Heraf personlige	Gyldige stemmer i alt	Heraf personlige
I ALT	1.022.432	477.598	1.280.273	686.054	1.156.715	592.984	3.459.420	1.756.636
Socialdemokratiet	251.473	147.729	319.232	147.676	310.332	179.455	881.037	474.860
Radikale Venstre	73.582	35.487	51.476	18.521	52.103	18.343	177.161	72.351
Konservative Folkeparti	122.063	68.465	122.873	71.830	114.468	70.186	359.404	210.481
Socialistisk Folkeparti	159.548	54.401	161.312	84.900	130.115	49.109	450.975	188.410
Kristendemokraterne	5.513	2.521	7.635	3.065	16.865	11.438	30.013	17.024
Dansk Folkeparti	126.959	40.778	203.745	109.460	148.828	52.156	479.532	202.394
Venstre	201.890	87.628	366.186	227.067	340.396	193.421	908.472	508.116
Ny Alliance	40.241	17.444	30.358	14.891	26.696	12.619	97.295	44.954
Enhedslisten	40.948	22.930	17.388	8.576	16.646	5.991	74.982	37.497
Uden for partierne	215	215	68	68	266	266	549	549

Tabel 48: Personlige stemmeandele på partier på landsdele og i hele landet ved folketingsvalgene 1998-2007

	København-Frederiksberg Hovedstaden				Øerne Sjælland-Syddanmark				Jylland Midtjylland-Nordjylland				Hele landet			
	1998	2001	2005	2007	1998	2001	2005	2007	1998	2001	2005	2007	1998	2001	2005	2007
I ALT	32,0	30,4	37,3	46,7	45,9	48,7	52,6	53,6	53,7	48,3	51,2	51,3	48,0	46,5	50,3	50,8
Socialdemokratiet	34,9	29,7	41,1	58,7	44,4	45,0	55,0	46,3	55,5	54,1	58,9	57,8	48,6	47,7	55,5	53,9
Radikale Venstre	33,9	33,0	37,5	48,2	40,6	44,7	42,2	36,0	41,5	42,2	39,7	35,2	39,7	41,2	40,3	40,8
Konservative Folkeparti	38,7	36,8	39,0	56,1	64,5	60,0	63,8	58,5	54,8	54,0	55,5	61,3	58,2	55,3	58,0	58,6
Centrum-Demokraterne	14,5	14,7	17,3	-	36,6	39,3	37,5	-	23,1	25,0	26,2	-	28,8	30,0	30,4	-
Socialistisk Folkeparti	35,1	33,1	36,5	34,1	49,6	48,5	46,2	52,6	41,7	38,4	48,1	37,7	44,1	41,8	45,2	41,8
Kristendemokraterne	20,0	26,7	24,6	45,7	29,7	26,9	35,6	40,1	46,1	50,6	51,4	67,8	39,5	41,5	45,4	56,7
Minoritetspartiet	-	-	38,3	-	-	-	34,3	-	-	-	47,4	-	-	-	40,4	-
Dansk Folkeparti	25,8	31,3	30,2	32,1	41,2	42,5	45,2	53,7	27,9	28,2	32,0	35,0	34,1	35,0	38,0	42,2
Demokratisk Fornyelse	32,8	-	-	-	37,0	-	-	-	41,6	-	-	-	38,7	-	-	-
Venstre	27,3	25,8	31,3	43,4	45,8	53,7	57,2	62,0	64,1	51,2	55,6	56,8	54,4	50,5	54,8	55,9
Ny Alliance	-	-	-	43,3	-	-	-	49,1	-	-	-	47,3	-	-	-	46,2
Fremskridtspartiet	18,0	31,4	-	-	27,1	38,9	-	-	74,1	60,0	-	-	59,7	50,8	-	-
Enhedslisten	33,0	33,7	48,4	56,0	39,4	44,6	36,5	49,3	46,2	52,2	44,7	36,0	39,4	43,8	42,5	50,0
Uden for partierne	-	100,0	100,0	100,0	100,0	100,0	100,0	100,0	100,0	100,0	100,0	100,0	100,0	100,0	100,0	100,0

Valgkredsreformen, som trådte i kraft den 1. januar 2007, har medført, at landsdelene fra og med 2007-valget ikke er identiske med landsdelene ved tidligere valg. Tallene for landsdelene fra og med 2007-valget er derfor ikke direkte sammenlignelige med tallene fra tidligere valg.

Tabel 49 på side 48 viser den personlige stemmeprocent for Hele landet og de 3 landsdele ved folketingsvalgene i perioden 1945-2007. Fra 2005- til 2007-valget er den

personlige stemmeprocent i Hele landet steget fra 50,3 til 50,8. Som følge af valgkredsreformen er det ikke muligt direkte at sammenligne de personlige stemmeprocenter i de

Tabel 49: Personlige stemmeprocenter på landsdele ved folketingsvalgene 1945-2007

	København - Frederiksberg (1)	Øerne (2)	Jylland (3)	Hele landet (4)
30. oktober 1945	71,3	69,5	70,5	70,4
28. oktober 1947	64,1	59,1	58,9	60,2
5. september 1950	48,7	52,0	56,3	53,1
21. april 1953	52,7	50,7	54,5	52,7
22. september 1953	50,0	47,4	51,1	49,5
14. maj 1957	47,5	51,9	52,3	51,2
15. november 1960	42,2	45,5	46,2	45,1
22. september 1964	39,6	41,5	41,0	40,9
22. november 1966	36,6	38,7	39,9	38,9
23. januar 1968	39,9	43,2	43,1	42,6
21. september 1971	47,6	49,5	50,9	49,8
4. december 1973	44,9	44,4	40,7	42,8
9. januar 1975	50,6	50,0	47,7	49,1
15. februar 1977	50,5	48,2	45,6	47,4
23. oktober 1979	46,4	47,7	46,5	47,0
8. december 1981	42,5	44,8	44,9	44,6
10. januar 1984	42,6	47,3	47,7	46,9
8. september 1987	38,5	45,8	49,3	46,6
10. maj 1988	37,9	48,5	51,2	48,5
12. december 1990	39,8	48,4	54,2	50,2
21. september 1994	35,9	50,1	56,1	51,4
11. marts 1998	32,0	45,9	53,7	48,0
20. november 2001	30,4	48,7	48,3	46,5
8. februar 2005	37,3	52,6	51,2	50,3
	Hovedstaden (1)	Sjælland-Syddanmark (2)	Midtjylland-Nordjylland (3)	Hele landet (4)
13. november 2007	46,7	53,6	51,3	50,8

3 nuværende landsdele med de personlige stemmeprocenter i de 3 tidligere landsdele. Den højeste personlige stem-

meprocent har Sjælland-Syddanmark med 53,6, derefter følger Midtjylland-Nordjylland med 51,3 procent og til sidst Hovedstaden med 46,7 procent - dvs. det samme mønster der ved 2005 og 2001-valgene gjaldt for Øerne, Jylland og København-Frederiksberg.

Tabel 48 på side 47 belyser partiernes personlige stemmeprocenter for Hele landet og de 3 landsdele ved folketingsvalgene 1998 til 2007. I forhold til 2005-valget er den personlige stemmeprocent i Hele landet steget med 11,3 procentenheder for partiet K, med 7,5 procentenheder for partiet Ø, 4,2 for partiet O, 1,1 for partiet V, 0,6 for partiet C og 0,5 procentenheder for partiet B. De øvrige partier, der opstillede i såvel 2005 som 2007, dvs. A og F, har et fald i den personlige stemmeprocent på henholdsvis 1,6 og 3,4 procentenheder. C har den højeste personlige stemmeprocent med 58,6, derefter kommer K med 56,7, V med 55,9 pct. og A med 53,9 pct. Noget under landsgennemsnittet på 50,8 følger partierne Ø med 50,0 pct., Y med 46,2 pct., O med 46,2 pct., F med 41,8 pct. og B med 40,8 pct.

I de 3 landsdele udgør den gennemsnitlige personlige stemmeprocent i 2007 i Hovedstaden, i Sjælland-Syddanmark og i Midtjylland-Nordjylland henholdsvis 46,7, 53,6 og 51,3. Partierne F, O, V og Y har samme struktur, dvs. stigende personlig stemmeprocent fra Hovedstaden, over Sjælland-Syddanmark til Midtjylland-Nordjylland, men med højeste personlige stemmeprocent i Sjælland-Syddanmark. C har ligeledes laveste personlige stemmeprocent i Hovedstaden, men derimod højest i Midtjylland-Nordjylland (og ikke i Sjælland-Syddanmark). A har højeste personlige stemmeprocent i Hovedstaden, derefter følger Midtjylland-Nordjylland og lavest i Sjælland-Syddanmark. B og Ø har ligeledes den højeste personlige stemmeprocent i Hovedstaden, derefter følger Sjælland-Syddanmark og lavest i Midtjylland-Nordjylland. K har højeste personlige stemmeprocent i Midtjylland-Nordjylland, derefter følger Hovedstaden og lavest i Sjælland-Syddanmark.

Tabel 50: De personlige stemmeprocenter i storkredse ved folketingsvalgene 2005 og 2007

	A. Social- demo- kratiet (1)	B. Det Ra- dikale Venstre (2)	C. Det Konserv- ative Folke- parti (3)	D. Cen- trum- Demo- kraterne (4)	F. SF - So- ciali- stisk Folke- parti (5)	K. Kristen- demo- kraterne (6)	M. Minori- tetspar- tiet (7)	O. Dansk Folke- parti (8)	V. Ven- stre, Dan- marks Libera- le Parti (9)	Y. Ny Alli- ance (10)	Ø. Enheds- listen (11)	I alt (12)
Hele landet 2007	53,9	40,8	58,6	-	41,8	56,7	-	42,2	55,9	46,2	50,0	50,8
Hovedstaden	58,7	48,2	56,1	-	34,1	45,7	-	32,1	43,4	43,3	56,0	46,7
Københavns Storkreds	67,2	38,2	52,8	-	36,9	54,6	-	41,9	30,2	54,1	59,4	47,9
Københavns Omegns Storkreds	55,2	34,1	65,1	-	31,9	34,6	-	27,6	36,6	25,0	54,3	43,5
Nordsjællands Storkreds	46,2	79,1	49,7	-	28,8	42,1	-	26,4	54,9	42,5	44,0	46,9
Bornholms Storkreds	78,6	20,1	65,0	-	35,8	52,8	-	28,4	75,3	66,5	34,2	62,8
Sjælland-Syddanmark	46,3	36,0	58,5	-	52,6	40,1	-	53,7	62,0	49,1	49,3	53,6
Sjællands Storkreds	45,8	37,0	52,2	-	44,2	32,0	-	63,3	70,3	57,1	53,1	55,9
Fyns Storkreds	37,7	37,9	71,0	-	38,1	24,1	-	55,6	43,0	43,4	52,3	46,3
Syddjyllands Storkreds	53,9	32,7	52,1	-	76,4	48,6	-	40,4	62,3	40,3	36,2	55,9
Midtjylland-Nordjylland	57,8	35,2	61,3	-	37,7	67,8	-	35,0	56,8	47,3	36,0	51,3
Østjyllands Storkreds	54,7	30,7	44,3	-	30,1	35,2	-	35,1	50,0	53,8	34,6	45,0
Vestjyllands Storkreds	53,6	38,9	47,0	-	50,2	86,2	-	39,2	69,5	42,7	41,9	56,9
Nordjyllands Storkreds	64,4	39,8	82,3	-	40,1	56,2	-	31,5	49,5	38,6	35,4	54,2
Hele landet 2005	55,5	40,3	58,0	30,4	45,2	45,4	40,4	38,0	54,8	-	42,5	50,3
København-Frederiksberg	41,1	37,5	39,0	17,3	36,5	24,6	38,3	30,2	31,3	-	48,4	37,3
Søndre Storkreds	45,2	23,3	17,9	13,3	48,1	33,0	31,7	21,4	43,4	-	24,4	34,4
Østre Storkreds	37,6	39,9	30,2	17,4	33,9	20,3	47,3	40,6	32,9	-	77,0	40,3
Vestre Storkreds	42,2	45,2	57,3	20,5	28,8	23,8	29,5	22,6	19,3	-	24,2	35,7
Øerne	55,0	42,2	63,8	37,5	46,2	35,6	34,3	45,2	57,2	-	36,5	52,6
Københavns Amtskreds	64,4	39,1	74,2	72,7	53,0	39,5	44,2	72,7	75,4	-	49,8	65,8
Frederiksborg Amtskreds	51,0	68,3	47,9	27,8	35,8	40,8	23,8	36,2	55,6	-	30,0	50,2
Roskilde Amtskreds	43,1	31,1	33,6	17,8	32,6	25,0	32,9	27,0	45,8	-	26,4	38,0
Vestsjællands Amtskreds	48,4	33,8	48,7	22,0	51,8	32,0	28,2	27,4	56,3	-	26,6	45,6
Storstrøms Amtskreds	49,8	25,6	67,0	21,3	46,5	35,9	34,4	31,0	51,1	-	36,2	46,3
Bornholms Amtskreds	80,9	16,5	31,6	11,7	42,9	60,5	32,8	26,8	80,3	-	30,9	65,9
Fyns Amtskreds	55,4	38,2	76,5	23,2	47,1	23,9	33,2	47,3	44,5	-	32,0	51,7
Jylland	58,9	39,7	55,5	26,2	48,1	51,4	47,4	32,0	55,6	-	44,7	51,2
Sønderjyllands Amtskreds	48,7	23,4	38,6	24,1	37,1	41,4	34,6	32,3	60,7	-	29,8	47,3
Ribe Amtskreds	57,0	20,8	45,2	28,8	45,2	34,5	46,0	34,5	62,5	-	33,6	51,4
Vejle Amtskreds	51,6	43,5	40,8	20,1	63,3	36,5	46,1	28,4	48,0	-	45,6	45,4
Ringkøbing Amtskreds	53,1	42,2	41,8	21,9	63,6	71,5	40,0	35,9	70,0	-	40,2	57,6
Århus Amtskreds	62,5	32,9	55,8	20,0	41,5	52,8	58,3	33,1	42,7	-	57,1	48,2
Viborg Amtskreds	67,8	32,8	43,7	17,7	60,1	34,1	28,8	31,6	59,4	-	25,0	53,9
Nordjyllands Amtskreds	61,3	61,9	79,5	44,2	36,1	54,0	44,2	30,4	57,4	-	32,8	56,6

I tabel 50 på side 49 er partiernes personlige stemmeprocenter specificeret på de enkelte storkredse henholdsvis stor- og amtskredse ved valgene i 2007 og 2005. Det fremgår af tabellen, at den personlige stemmeprocent for partierne under et i 2007 var lavest i København Omegns Storkreds med 43,5 pct., næstlavest i Østjyllands Storkreds med 45,0 pct., næsthøjest i Vestjyllands Storkreds med 56,9 pct. og højest i Bornholms Storkreds med 62,8 pct. Ved 2005-valget lå Søndre Storkreds lavest med 34,4 pct. og Bornholms Amtskreds lå højest med 65,9 pct.

Af partiernes personlige stemmeprocenter i 2007 i de enkelte storkredse har Det Radikale Venstre og Kristende-

mokraterne den laveste og næstlaveste med 20,1 og 24,1 i henholdsvis Bornholms Storkreds og Fyns Storkreds - mens Kristendemokraterne har den højeste med 86,2 i Vestjyllands Storkreds og Det Konservative Folkeparti den næsthøjeste med 82,3 i Nordjyllands Storkreds. Partiernes højeste personlige stemmeprocenter ligger gennemgående i storkredse, hvor partiets leder eller fremtrædende folketingsmedlemmer er opstillet. 6 partier har den laveste personlige stemmeprocent i en af Hovedstadens storkredse. 3 partier har den højeste procent i Bornholms Storkreds, 1 i Københavns Storkreds, 1 i Nordsjællands Storkreds, 1 i Sjællands Storkreds, 1 i Syddjyllands Storkreds og 1 i Vest-

jylland Storkreds samt 1 i Nordjyllands Storkreds. Forskellen mellem højeste og laveste personlige stemmeprocent er mindst for Ø, O og C med 25-47 procentenheder, hvorefter følger A, Y, og V med 50-59 og F, B og K med 59-64 procentenheder.

For kandidatudvælgelsen er den personlige stemmeprocent betydningsfuld, undtagen i det tilfælde, hvor opstillingskredsen kun har 1 kandidat, og der stemmes personligt på denne. Har en opstillingskreds kun 1 kandidat, tilfalder alle partistemmerne denne, og kredsens kandidat opnår derfor samme stemmetal, hvad enten der stemmes på partiet eller personligt på kredsens kandidat. Har opstillingskredsen derimod flere sideordnede kandidater, forde-

les opstillingskredsens partistemmer på dens sideordnede kandidater i forhold til deres personlige stemmetal, således at den personlige stemmeafgivning - både i dette tilfælde og hvor der stemmes personligt på en kandidat i en af storkredsens andre opstillingskredse - er af stor betydning for kandidatudvælgelsen.

Selvom et kryds i det ovennævnte tilfælde, hvor opstillingskredsen kun har 1 kandidat, har samme virkning på kandidatudvælgelsen, hvad enten det sættes ved partiet eller kredsens kandidat, så har den personlige stemme dog den betydning, at den udtrykkelig tilkendegiver, at opstillingskredsens kandidat foretrækkes fremfor storkredsens øvrige kandidater.

XI. Udvælgelsen af folketingsmedlemmer og stedfortrædere

Fremgangsmåden ved udvælgelsen af valgte kandidater og stedfortrædere i de enkelte storkredse er afhængig af, om der er anmeldt partiliste for storkredsen eller ikke; en sådan partiliste skal som nævnt i afsnittet "Opstillingerne" på side 27 omfatte alle partiets kandidater i den pågældende storkreds.

Når et parti ikke har anmeldt partiliste, foretages udvælgelsen i rækkefølge efter stemmetallenes størrelse - de personlige stemmer plus tilregnede partistemmer. Kandidaten med det højeste stemmetal tildeles mandat nr. 1, kandidaten med det næsthøjeste stemmetal mandat nr. 2 osv., indtil alle partiets mandater i den pågældende storkreds er fordelt; har partiet opnået kredsmandater, fordeles disse først og derefter tillægsmandaterne. Derpå udtages storkredsens ikke-valgte kandidater som stedfortrædere i rækkefølge efter stemmetallenes størrelse (valglovens § 81 og § 85, stk. 2).

Ved partiliste foretages udvælgelsen af valgte kandidater og stedfortrædere således, jf. valglovens § 82: Først beregnes fordelingstallet som storkredsens samlede stemmetal divideret med antal opnåede mandater plus 1 og forhøjet til nærmeste hele tal - også hvor kvotienten er et helt tal. De kandidater, der har opnået et stemmetal - personlige stemmer plus tilregnede partistemmer - lig med eller større end fordelingstallet, er valgt. I reglen opnår kun et fåtal af kandidaterne valg på denne måde. Har flere kandidater opnået fordelingstallet er de pågældende valgt i partilistens rækkefølge. Har ingen kandidater opnået fordelingstallet, eller skal der vælges flere kandidater end dem, der har opnået fordelingstallet, vælges kandidaterne henholdsvis resterende kandidater i partilistens rækkefølge (valglovens § 82, stk. 3 og 4). De ikke-valgte kandidater er stedfortrædere i partilistens rækkefølge (valglovens § 85, stk. 3).

Tabel 78 på side 261 til tabel 87 på side 301 meddeler grundlaget for udvælgelsen af valgte og stedfortrædere, idet tabellen for hver storkreds og hvert parti anfører det antal stemmer - partistemmer og personlige stemmer - som tilkommer de enkelte kandidater. Endvidere meddeler tabellens 2 sidste kolonner resultatet af udvælgelsen - de

valgte kandidater henholdsvis stedfortræder-rækkefølgen. Er kandidaterne omfattet af partiliste, er de nummererede.

Tabel 96 på side 312 viser valgte kandidater og stedfortrædere og anfører samtidig kandidaternes stilling og bopæl, opstillingskreds og nomineringskreds, kandidaternes samlede stemmetal og deres personlige stemmer.

Tabel 51 på side 51 viser for de enkelte partier antal valgte kandidater og stedfortrædere fordelt efter valgmode ved folketingsvalgene 1998-2007. Af de 8 partier, der opnåede mandater ved 2007-valget, var der to, der benyttede partiliste.

Ved almindelig stemmeflerhed valgtes for Socialdemokratiet 45 kandidater i alle 10 storkredse, Radikale Venstre 9 i 9 storkredse, Konservative Folkeparti 18 i 9 storkredse, Dansk Folkeparti 25 i 9 storkredse, Venstre 46 i alle 10 storkredse og Ny Alliance 5 i 5 storkredse, eller tilsammen 148 valgte kandidater i 52 storkreds-opstillinger. For de nævnte partiers 388 ikke-valgte kandidater - jf. tabel 26 på side 31 - fastlagdes stedfortræderrækkefølgen i 60 storkreds-opstillinger.

Socialistisk Folkeparti fik 23 valgt i 9 storkredse. For Socialistisk Folkepartis vedkommende valgtes 15 i 6 storkredse, hvor der ikke var partiliste, og udvælgelsen skete ved almindelig stemmeflerhed. Med de ovennævnte blev således tilsammen 163 valgt ved almindelig stemmeflerhed i 58 storkreds-opstillinger. I de 6 storkreds-opstillinger uden partiliste, hvor F opnåede valg tillige med den øvrige storkreds, hvor F ikke havde partiliste, og den ene storkreds, hvor Ø ikke havde partiliste, blev stedfortræderrækkefølgen for i alt henholdsvis 44 og 4 ikke-valgte kandidater fastlagt ved almindelig stemmeflerhed. Med de ovennævnte blev stedfortræderrækkefølgen således fastlagt ved almindelig stemmeflerhed for tilsammen 436 ikke-valgte kandidater i 68 storkreds-opstillinger. I de 3 storkreds-opstillinger med partiliste, hvor F opnåede valg, fastlagdes stedfortræderrækkefølgen for 24 ikke-valgte kandidater efter partilistens rækkefølge. Ved partiliste fik Ø valgt 4 i 4 storkredse, og i disse storkredse tillige med 5 storkredse med partiliste, hvor partiet ikke opnåede valg,

Tabel 51: Valgte kandidater og stedfortrædere på partier og valgmode ved folketingsvalgene 1998 til 2007

	I alt	A	B	C	D	F	O	K	V	Z	Ø	Y
1998-valget												
Valgte kandidater	175	63	7	16	8	13	13	4	42	4	5	-
efter stemmeflerhed	150	63	7	16	8	6	-	4	42	4	-	-
efter partilisteregler	25	-	-	-	-	7	13	-	-	-	5	-
fordelingstallet opnået	3	-	-	-	-	1	1	-	-	-	1	-
partilistens rækkefølge	22	-	-	-	-	6	12	-	-	-	4	-
Stedfortrædere	828	42	91	86	90	90	76	91	56	102	104	-
efter stemmeflerhed	660	42	91	86	90	43	-	91	56	102	59	-
efter partilisteregler	168	-	-	-	-	47	76	-	-	-	45	-
2001-valget												
Valgte kandidater	175	52	9	16	-	12	22	4	56	-	4	-
efter stemmeflerhed	166	52	9	16	-	7	22	4	56	-	-	-
efter partilisteregler	9	-	-	-	-	5	-	-	-	-	4	-
fordelingstallet opnået	1	-	-	-	-	1	-	-	-	-	-	-
partilistens rækkefølge	8	-	-	-	-	4	-	-	-	-	4	-
Stedfortrædere	615	53	89	86	-	91	79	80	40	-	97	-
efter stemmeflerhed	511	53	89	86	-	44	79	80	40	-	40	-
efter partilisteregler	104	-	-	-	-	47	-	-	-	-	57	-
2005-valget												
Valgte kandidater	175	47	17	18	-	11	24	-	52	-	6	-
efter stemmeflerhed	166	47	17	18	-	8	24	-	52	-	-	-
efter partilisteregler	9	-	-	-	-	3	-	-	-	-	6	-
fordelingstallet opnået	1	-	-	-	-	-	-	-	-	-	1	-
partilistens rækkefølge	8	-	-	-	-	3	-	-	-	-	5	-
Stedfortrædere	514	57	79	83	-	92	65	-	44	-	94	-
efter stemmeflerhed	432	57	79	83	-	62	65	-	44	-	42	-
efter partilisteregler	82	-	-	-	-	30	-	-	-	-	52	-
2007-valget												
Valgte kandidater	175	45	9	18	-	23	25	-	46	-	4	5
efter stemmeflerhed	163	45	9	18	-	15	25	-	46	-	-	5
efter partilisteregler	12	-	-	-	-	8	-	-	-	-	4	-
fordelingstallet opnået	1	-	-	-	-	1	-	-	-	-	-	-
partilistens rækkefølge	11	-	-	-	-	7	-	-	-	-	4	-
Stedfortrædere	543	48	71	72	-	68	58	-	47	-	87	92
efter stemmeflerhed	436	48	71	72	-	44	58	-	47	-	4	92
efter partilisteregler	107	-	-	-	-	24	-	-	-	-	83	-

fastlagdes stedfortræderrækkefølgen for 83 ikke-valgte kandidater efter partilistens rækkefølge.

Af de 163 kandidater, der blev udpeget ved almindelig stemmeflerhed, ville de 155 også være valgt, hvis de personlige stemmer alene havde været afgørende. I 8 tilfælde blev således et mindre antal personlige stemmer opvejet af et større antal partistemmer.

Af Socialistisk Folkepartis 8 valgte ved partiliste, opnåede 1 kandidat - partilistens nr. 1 - fordelingstallet. De øvrige 7 blev således valgt i partilistens rækkefølge. Af Socialistisk Folkepartis 8 valgte ved partiliste lå 3 højest med hensyn til i alt stemmer og ville således også være valgt uden partiliste, mens 7 ikke valgte lå højere med hensyn til i alt stemmer end 2 valgte. Ingen af Enhedslistens 4 valgte ved partiliste opnåede fordelingstallet. Af disse 4 valgte havde alle 4 flest stemmer i alt og ville derfor også være valgt uden partiliste.

Tabel 52 på side 53 viser for de enkelte partier dels fordelingen for medlemmer af det efter valget tiltrådte Folke-

ting på a) nyvalgte og b) genvalgte - dels fordelingen for medlemmer af det ved valget fratrådte Folketing på b) (genopstillede og) genvalgte, c) genopstillede, men ikke valgt, og d) ikke genopstillede. Redegørelsen omfatter 4 valg, og medlemmerne af det afgående Folketing er korri-geret for partiskift samt for personskift foranlediget af et medlems død eller nedlæggelse af mandatet - jf. kapitel "Bilag" på side 367, bilag 2 - i forhold til det Folketing, der tiltrådte ved valgperiodens begyndelse.

Af de 175 folketingsmedlemmer ved valgets udskrivning i 2007 genopstillede 28 ikke, mens 21 af de 147 genopstillede ikke blev valgt; 126 medlemmer blev genvalgt og 49 nyvalgt - ved 2005-valget var antal nyvalgte 59.

Tabel 53 på side 54 belyser antallet af valgte kandida-ter i alt og valgte kvindelige kandidater samt kvindepro-centage i Hele landet og de 3 landsdele ved valgene 1918-2007, og tabellen svarer således til tabel 27 på side 33

Kvindeprocenten for valgte kandidater 1918-2007

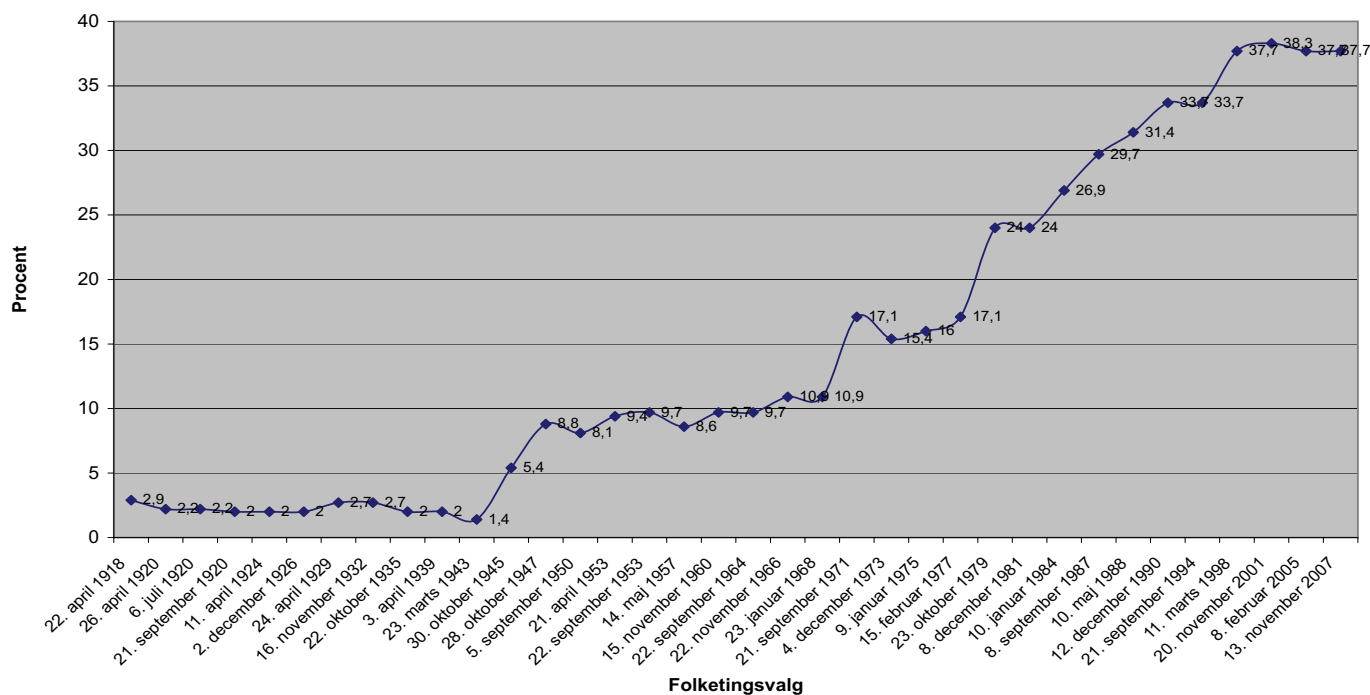

vedrørende de opstillede kandidater. Antallet af valgte kvinder er uændret ved 2007-valget i forhold til 2005-valget med 66, således at kvindeprocenten er uændret 37,7 i 2007.

Tabel 54 på side 55 specificerer oplysningerne på de enkelte partier for folketingsvalgene 1981-2007. Af de 7 partier, der opnåede repræsentation såvel i 2007 som 2005, er kvindeprocenten steget for Det Konservative Folkeparti, Socialistisk Folkeparti og Enhedslisten med henholdsvis 5, 21 og 17 procentenheder. Kvindeprocenten er derimod faldet for Socialdemokratiet, Det Radikale Venstre, Dansk Folkeparti og Venstre med henholdsvis 7, 3, 2 og 2 procentenheder. Set over flere valg svinger kvindeprocenten op og ned for de fleste af partierne, idet sådanne forhold som mandatgevinster eller tab, ændringer i partiernes opstillinger og forskydninger i mandaternes lokalisering på storkredse nemt giver mindre absolutte ændringer i antal valgte kvinder for de enkelte partier, der resulterer i betydelige udsving i kvindeprocenterne.

Ved 2007-valget har Enhedslisten den største kvindeprocent med 50 pct., hvorefter følger Socialistisk Folkeparti med 48, Det Radikale Venstre og Det Konservative Folkeparti med 44, Ny Alliance med 40, Danske Folkeparti med 36 og lavest Socialdemokratiet og Venstre med 33 pct.

Tabel 55 på side 55 viser kvindeprocenten for de enkelte storkredse (stor- og amtskredse) ved folketingsvalgene 1971-2007. For mange af storkredsene svinger kvindeprocenten op og ned, men generelt er tendensen stigende. Bornholms Storkreds, der kun vælger 2 kandidater, er den

eneste storkreds, der i hele perioden frem til 1990 ikke har valgt kvinder, og derefter i 1998, 2001 og 2007 igen ikke har valgt kvinder. Som følge af valgkredsreformen er det ikke muligt - bortset fra Bornholms Storkreds og Fyns Storkreds, der er identiske med tidligere Bornholms Amtskreds og Fyns Amtskreds - at følge udviklingen i kvindeprocenten på storkredsniveau og heller ikke på landsdelsniveau.

I 2007 ligger kvindeprocenten højest i Københavns Storkreds med 64,7 procent og lavest - bortset fra Bornholm - i Vestjyllands Storkreds med 6,3 procent.

Tabel 56 på side 56 belyser for 2007-valget fordelingen af valgte i alt og heraf kvindelige valgte på partier og storkredse, og tabellen korresponderer således med tabel 30 på side 36 vedrørende de opstillede kandidater.

Tabel 57 på side 56 og tabel 58 på side 56 viser folketingsmedlemmernes absolutte henholdsvis relative fordeling på 5-års aldersgrupper for de enkelte partier.

Tabel 59 på side 57 meddeler som supplement til de to foregående tabeller gennemsnitsalderen for valgte mandlige og kvindelige kandidater ved folketingsvalgene 2001-2007. Det skal understreges, at gennemsnitsalderen i en del tilfælde er beregnet for meget små antal, især for kvinderne - jf. tabel 44 på side 45 og tabel 54 på side 55. Gennemsnitsalderen for alle valgte er faldet en smule i forhold til 2005-valget, nemlig med 0,2 år. For valgte mænd er gennemsnitsalderen steget med 1,1 år, mens den for de valgte kvinder er faldet med 2,4 år. En tilsvarende tabel for opstillede kandidater er vist som tabel 33 på side 37.

De enkelte valgte kandidaters alder på valgdagen er anført i såvel tabel 97 på side 332 som i tabel 98 på side 339.

Tabel 52: Nyvalgte og genvalgte kandidater ved folketingsvalgene 1998 til 2007

	I alt	A	B	C	D	F	O	K	V	Z	Ø	Y	Uden for partierne
a.-b. 2007-valget	175	45	9	18	-	23	25	-	46	-	4	5	-
a. Nyvalgte	49	12	-	3	-	14	6	-	9	-	1	4	-
b. Genvalgte	126	33	9	15	-	9	19	-	37	-	3	1	-
c. Genopstillet, ikke valgt	21	4	5	2	-	-	1	-	6	-	1	2	-
d. Ikke genopstillet	28	10	2	1	-	2	4	-	7	-	2	-	-
b.-d. I alt før valgets udskrivning	175	47	16¹¹⁾	18	-	11	23¹³⁾	-	50¹²⁾	-	6	3¹¹⁻¹²⁾	1¹³⁾
a.-b. 2005-valget	175	47	17	18	-	11	24	-	52	-	6	-	-
a. Nyvalgte	59	14	9	5	-	2	9	-	16	-	4	-	-
b. Genvalgte	116	33	8	13	-	9	15	-	36	-	2	-	-
c. Genopstillet, ikke valgt	31	10	1	1	-	2	2	3	12	-	-	-	-
d. Ikke genopstillet	28	9	-	2	-	1	5	1	5	-	2	-	3
b.-d. I alt før valgets udskrivning	175	52	9	16	-	12	22	4	53⁸⁻¹⁰⁾	-	4	-	3⁸⁻¹⁰⁾
a.-b. 2001-valget	175	52	9	16	-	12	22	4	56	-	4	-	-
a. Nyvalgte	63	12	4	5	-	3	15	1	21	-	2	-	-
b. Genvalgte	112	40	5	11	-	9	7	3	35	-	2	-	-
c. Genopstillet, ikke valgt	32	10	2	3	7	3	2	1	2	-	2	-	-
d. Ikke genopstillet	31	13	-	2	-	1	1	1	5	-	1	-	7
b.-d. I alt før valgets udskrivning	175	63	7	16²⁻³⁾	7⁷⁾	13	10⁴⁻⁶⁾	5²⁾	42	0³⁾	5	-	7³⁻⁷⁾
a.-b. 1998-valget	175	63	7	16	8	13	13	4	42	4	5	-	-
a. Nyvalgte	49	15	1	1	4	3	9	4	10	1	1	-	-
b. Genvalgte	126	48	6	15	4	10	4	-	32	3	4	-	-
c. Genopstillet, ikke valgt	34	8	2	9	-	1	-	-	8	4	2	-	-
d. Ikke genopstillet	15	6	-	3	1	2	-	-	2	-	-	-	1
b.-d. I alt før valgets udskrivning	175	62	8	27	5	13	4¹⁾	-	42	7¹⁾	6	-	1

Linierne b-d omfatter valgte ved sidste folketingsvalg eller stedfortrædere, der i perioden er indtrådt som medlem i stedet for folketingsmedlemmer, der er døde eller har nedlagt deres mandat. 1) Kristian Thulesen Dahl, Ole Donner, Pia Kjærsgaard og Poul Nødgaard udtrådte den 6. oktober 1995 af Fremskridtspartiets folketingsgruppe og anmeldte sig som gruppe i Folketinget under betegnelsen Dansk Folkeparti. 2) Den konservative gruppeformand meddelte den 16. juni 1999, at Frank Dahlgaard ikke længere tilhørte gruppen. Frank Dahlgaard indtrådte den 29. august 2001 i Kristeligt Folkepartis folketingsgruppe. 3) Kim Behnke, Tom Behnke, Thorkild B. Fransgaard og Kirsten Jacobsen udtrådte den 12. oktober 1999 samlet af Fremskridtspartiets folketingsgruppe og anmeldte sig under gruppebetegnelsen Frihed 2000. Kim Behnke, Thorkild B. Fransgaard og Kirsten Jacobsen meddelte den 7. februar 2001, at de fortsatte uden for partierne. Tom Behnke udtrådte den 7. februar 2001 af Frihed 2000 og var fra den 7. februar 2001 tilmeldt Det Konservative Folkeparti. 4) Inge Refshauge udtrådte den 21. juni 2000 af Dansk Folkepartis folketingsgruppe og fortsatte uden for partierne. Den 20. september 2000 oplyste Inge Refshauge, at hun repræsenterede Det Liberale Højre i Folketinget. Fra den 7. november 2000 fortsatte Inge Refshauge uden for partierne. Fra den 14. december 2000 repræsenterede hun Demokratisk Folkeparti. I tabellen er Inge Refshauge registreret som uden for partierne. 5) Ole Donner udtrådte den 5. juli 2000 af Dansk Folkepartis folketingsgruppe og stod herefter uden for partierne. 6) Den 7. juli 2000 blev Mogens Andreasen ekskluderet af Danske Folkeparti; Mogens Andreasen fortsatte uden for partierne til den 20. september 2000, hvorefter han repræsenterede Det Liberale Højre. Fra den 1. november 2000 stod han uden for partierne. 7) Arne Melchior udtrådte den 28. september 2001 af Centrum-Demokraternes folketingsgruppe og fortsatte uden for partierne. 8) Peter Brixtofte blev ekskluderet af Venstres folketingsgruppe den 14. maj 2002, hvorefter han fortsatte uden for partierne. 9) Anders Møller meddelte den 29. oktober 2002 Folketingets formand, at han udtrådte af Venstres folketingsgruppe og fortsatte uden for partierne. 10) Flemming Oppfeldt meddelte den 19. oktober 2004 Folketingets formand, at han udtrådte af Venstres folketingsgruppe og fortsatte uden for partierne. 11) Naser Khader udtrådte den 9. maj 2007 af Det Radikale Venstres folketingsgruppe og stod herefter uden for partierne, indtil han den 10. juli 2007 anmeldte sig under gruppebetegnelsen Ny Alliance. 12) Leif Mikkelsen udtrådte den 11. maj 2007 af Venstres folketingsgruppe og fortsatte uden for partierne, indtil han den 10. juli 2007 anmeldte sig under gruppebetegnelsen Ny Alliance. Inge-Lene Ebdrup udtrådte den 15. august 2007 af Venstres folketingsgruppe og tilsluttede sig i stedet Ny Alliance. 13) Louise Frevert udtrådte den 9. maj 2007 af Dansk Folkepartis gruppe og stod herefter uden for partierne.

Tabel 53: Valgte kandidater i alt og valgte kvindelige kandidater samt "kvindeprocenten" i hele landet og de 3 landsdele ved folketingsvalgene 1918-2007

	Valgte kandidater i alt				Valgte kvinder				Kvindeprocenten			
	København-Frederiksberg	Øerne	Jylland	Hele landet	København-Frederiksberg	Øerne	Jylland	Hele landet	København-Frederiksberg	Øerne	Jylland	Hele landet
22. april 1918	24	51	64	139	3	0	1	4	12,5	0,0	1,6	2,9
26. april 1920	24	51	64	139	3	0	0	3	12,5	0,0	0,0	2,2
6. juli 1920	24	51	64	139	3	0	0	3	12,5	0,0	0,0	2,2
21. september 1920	24	51	73	148	3	0	0	3	12,5	0,0	0,0	2,0
11. april 1924	24	51	73	148	3	0	0	3	12,5	0,0	0,0	2,0
2. december 1926	24	51	73	148	3	0	0	3	12,5	0,0	0,0	2,0
24. april 1929	24	51	73	148	3	0	1	4	12,5	0,0	1,4	2,7
16. november 1932	24	51	73	148	3	0	1	4	12,5	0,0	1,4	2,7
22. oktober 1935	24	51	73	148	2	0	1	3	8,3	0,0	1,4	2,0
3. april 1939	24	51	73	148	2	0	1	3	8,3	0,0	1,4	2,0
23. marts 1943	24	51	73	148	1	0	1	2	4,2	0,0	1,4	1,4
30. oktober 1945	24	51	73	148	4	2	2	8	16,7	3,9	2,7	5,4
28. oktober 1947	24	51	73	148	5	4	4	13	20,8	7,8	5,5	8,8
5. september 1950	28	50	71	149	8	2	2	12	28,6	4,0	2,8	8,1
21. april 1953	27	51	71	149	9	3	2	14	33,3	5,9	2,8	9,4
22. september 1953	32	60	83	175	8	6	3	17	25,0	10,0	3,6	9,7
14. maj 1957	32	60	83	175	9	5	1	15	28,1	8,3	1,2	8,6
15. november 1960	32	60	83	175	10	5	2	17	31,3	8,3	2,4	9,7
22. september 1964	29	64	82	175	7	6	4	17	24,1	9,4	4,9	9,7
22. november 1966	29	64	82	175	7	8	4	19	24,1	12,5	4,9	10,9
23. januar 1968	29	64	82	175	6	8	5	19	20,7	12,5	6,1	10,9
21. september 1971	26	68	81	175	7	12	11	30	26,9	17,6	13,6	17,1
4. december 1973	24	70	81	175	4	14	9	27	16,7	20,0	11,1	15,4
9. januar 1975	24	70	81	175	4	17	7	28	16,7	24,3	8,6	16,0
15. februar 1977	24	70	81	175	6	16	8	30	25,0	22,9	9,9	17,1
23. oktober 1979	24	70	81	175	6	24	12	42	25,0	34,3	14,8	24,0
8. december 1981	19	73	83	175	6	22	14	42	31,6	30,1	16,9	24,0
10. januar 1984	19	73	83	175	7	25	15	47	36,8	34,2	18,1	26,9
8. september 1987	18	73	84	175	8	26	18	52	44,4	35,6	21,4	29,7
10. maj 1988	18	73	84	175	9	29	17	55	50,0	39,7	20,2	31,4
12. december 1990	18	73	84	175	10	28	21	59	55,6	38,4	25,0	33,7
21. september 1994	18	73	84	175	8	27	24	59	44,4	37,0	28,6	33,7
11. marts 1998	18	73	84	175	10	29	27	66	55,6	39,7	32,1	37,7
20. november 2001	18	73	84	175	10	31	26	67	55,6	42,5	31,0	38,3
8. februar 2005	18	73	84	175	10	29	27	66	55,6	39,7	32,1	37,7

	Valgte kandidater i alt				Valgte kvinder				Kvindeprocenten			
	Hovedstaden	Sjælland-Syddanmark	Midtjylland-Nordjylland	Hele landet	Hovedstaden	Sjælland-Syddanmark	Midtjylland-Nordjylland	Hele landet	Hovedstaden	Sjælland-Syddanmark	Midtjylland-Nordjylland	Hele landet
13. november 2007	49	66	60	175	27	25	14	66	55,1	37,9	23,3	37,7

Valgkredsreformen, som trådte i kraft den 1. januar 2007, har medført, at landsdelene fra og med 2007-valget ikke er identiske med landsdelene ved tidligere valg. Tallene for landsdelene fra og med 2007-valget er derfor ikke direkte sammenlignelige med tallene fra tidligere valg.

Tabel 54: Valgte kvinder og "kvindeprocenten" på partier ved folketingsvalgene 1981-2007

	Valgte kandidater											Kvindeprocenten										
	81	84	87	88	90	94	98	01	05	07	81	84	87	88	90	94	98	01	05	07		
I ALT	42	47	52	55	59	59	66	67	66	66	24	27	30	31	34	34	38	38	38	38		
A. Socialdemokratiet	11	10	13	16	24	24	24	18	19	15	19	18	24	29	35	39	38	35	40	33		
B. Det Radikale Venstre	3	2	5	5	3	4	4	4	8	4	33	20	45	50	43	50	57	44	47	44		
C. Det Konservative Folkeparti	9	13	13	11	7	9	5	8	7	8	35	31	34	31	23	33	31	50	39	44		
D. Centrum-Demokraterne	6	3	4	4	5	2	5	-	-	-	40	38	44	44	56	40	63	-	-	-		
E. Danmarks Retsforbund	-	-	-	-	-	-	-	-	-	-	-	-	-	-	-	-	-	-	-	-		
F. SF - Socialistisk Folkeparti	9	9	9	8	6	3	5	4	3	11	43	43	33	33	40	23	38	33	27	48		
K. Danmarks Kommunistiske Parti	-	-	-	-	-	-	-	-	-	-	-	-	-	-	-	-	-	-	-	-		
O. Dansk Folkeparti	-	-	-	-	-	-	4	9	9	9	-	-	-	-	-	-	31	41	38	36		
P. Fælles Kurs	-	-	-	-	-	-	-	-	-	-	-	-	-	-	-	-	-	-	-	-		
K. Kristendemokraterne	1	1	1	1	1	-	1	2	-	-	25	20	25	25	25	-	25	50	-	-		
V. Venstre, Danmarks Liberale Parti	1	6	2	3	9	13	16	20	18	15	5	27	11	14	31	31	38	36	35	33		
Y. Venstresocialisterne	1	2	-	-	-	-	-	-	-	-	20	40	-	-	-	-	-	-	-	-		
Z. Fremskridtspartiet	1	1	5	7	4	3	1	-	-	-	6	17	56	44	33	27	25	-	-	-		
Ø. Enhedslisten - De Rød-Grønne	-	-	-	-	-	1	1	2	2	2	-	-	-	-	-	17	20	50	33	50		
Y. Ny Alliance	-	-	-	-	-	-	-	-	-	2	-	-	-	-	-	-	-	-	-	40		

Tabel 55: "Kvindeprocenten" på stor- og amtskredse ved folketingsvalgene 1971-2007

	1971	1973	1975	1977	1979	1981	1984	1987	1988	1990	1994	1998	2001	2005	2007
Hele landet 1971-2005	17,1	15,4	16,0	17,1	24,0	24,0	26,9	29,7	31,4	33,7	33,7	37,7	38,3	37,7	-
København-Frederiksberg	26,9	16,7	16,7	25,0	25,0	31,6	36,8	44,4	50,0	55,6	44,4	55,6	55,6	55,6	-
Søndre Storkreds	33,3	20,0	20,0	40,0	33,3	50,0	50,0	75,0	75,0	75,0	60,0	66,7	25,0	50,0	-
Østre Storkreds	27,3	25,0	16,7	23,1	16,7	40,0	40,0	40,0	50,0	60,0	44,4	50,0	62,5	62,5	-
Vestre Storkreds	22,2	-	14,3	16,7	33,3	-	20,0	25,0	25,0	25,0	25,0	60,0	66,7	50,0	-
Øerne	17,6	20,0	24,3	22,9	34,3	30,1	34,2	35,6	39,7	38,4	37,0	39,7	42,5	39,7	-
Københavns Amtskreds	15,8	19,0	20,0	33,3	47,4	38,1	52,4	33,3	38,9	42,1	38,9	55,0	52,6	55,0	-
Frederiksborg Amtskreds	25,0	22,2	41,7	18,2	50,0	40,0	40,0	50,0	50,0	41,7	53,8	50,0	45,5	36,4	-
Roskilde Amtskreds	20,0	16,7	20,0	-	25,0	33,3	33,3	42,9	62,5	50,0	66,7	57,1	57,1	37,5	-
Vestsjællands Amtskreds	10,0	14,3	25,0	33,3	44,4	33,3	37,5	37,5	33,3	10,0	18,2	22,2	30,0	20,0	-
Storstrøms Amtskreds	33,3	25,0	37,5	37,5	25,0	22,2	11,1	28,6	25,0	28,6	25,0	25,0	37,5	37,5	-
Bornholms Amtskreds	-	-	-	-	-	-	-	-	-	50,0	50,0	-	-	50,0	-
Fyns Amtskreds	13,3	23,5	13,3	11,8	16,7	18,8	23,5	31,3	37,5	46,7	26,7	26,7	37,5	35,7	-
Jylland	13,6	11,1	8,6	9,9	14,8	16,9	18,1	21,4	20,2	25,0	28,6	32,1	31,0	32,1	-
Sønderjyllands Amtskreds	22,2	-	-	-	-	11,1	11,1	12,5	12,5	-	25,0	50,0	22,2	37,5	-
Ribe Amtskreds	12,5	14,3	16,7	16,7	33,3	-	14,3	14,3	-	-	16,7	33,3	16,7	33,3	-
Vejle Amtskreds	23,1	16,7	9,1	18,2	16,7	18,2	27,3	30,8	27,3	53,8	35,7	50,0	50,0	41,7	-
Ringkøbing Amtskreds	11,1	-	-	-	-	-	10,0	18,2	20,0	18,2	22,2	20,0	20,0	10,0	-
Århus Amtskreds	15,8	15,8	15,8	10,5	15,8	26,3	21,1	31,6	28,6	38,1	39,1	31,8	21,7	27,3	-
Viborg Amtskreds	-	12,5	-	-	11,1	20,0	-	25,0	33,3	14,3	14,3	25,0	42,9	25,0	-
Nordjyllands Amtskreds	6,7	11,8	10,5	16,7	21,1	23,5	29,4	11,1	11,1	17,6	23,5	22,2	41,2	44,4	-
Hele landet 2007	-	-	-	-	-	-	-	-	-	-	-	-	-	-	37,7
Hovedstaden	-	-	-	-	-	-	-	-	-	-	-	-	-	-	55,1
Københavns Storkreds	-	-	-	-	-	-	-	-	-	-	-	-	-	-	64,7
Københavns Omegns Storkreds	-	-	-	-	-	-	-	-	-	-	-	-	-	-	46,7
Nordsjællands Storkreds	-	-	-	-	-	-	-	-	-	-	-	-	-	-	60,0
Bornholms Storkreds	-	-	-	-	-	-	-	-	-	-	-	-	-	-	-
Sjælland-Syddanmark	-	-	-	-	-	-	-	-	-	-	-	-	-	-	37,9
Sjællands Storkreds	-	-	-	-	-	-	-	-	-	-	-	-	-	-	35,7
Fyns Storkreds	-	-	-	-	-	-	-	-	-	-	-	-	-	-	35,7
Syddjyllands Storkreds	-	-	-	-	-	-	-	-	-	-	-	-	-	-	41,7
Midtjylland-Nordjylland	-	-	-	-	-	-	-	-	-	-	-	-	-	-	23,3
Østjyllands Storkreds	-	-	-	-	-	-	-	-	-	-	-	-	-	-	25,0
Vestjyllands Storkreds	-	-	-	-	-	-	-	-	-	-	-	-	-	-	6,3
Nordjyllands Storkreds	-	-	-	-	-	-	-	-	-	-	-	-	-	-	35,0

Tabel 56: Valgte i alt og kvindelige valgte fordelt på partier samt storkredse den 13. november 2007

	A. Socialde- mokratiet	B. Det Radi- kale Ven- stre	C. Det Kon- servative Folkepar- ti	F. SF - So- cialistisk Folkepar- ti	K. Kristen- demo- kraterne	O. Dansk Folkepar- ti	V. Venstre, Dan- marks Li- berale Parti	Y. Ny Alli- ance	Ø. Enhedsli- sten	Uden for partierne	I alt
	(1)	(2)	(3)	(4)	(5)	(6)	(7)	(8)	(9)	(10)	(11)
HELE LANDET	45/15	9/4	18/8	23/11	-	25/9	46/15	5/2	4/2	-	175/66
Hovedstaden	12/7	3/2	6/4	8/6	-	6/2	10/4	2/1	2/1	-	49/27
Københavns Storkreds	4/4	1/1	2/1	4/3	-	2/0	2/1	1/0	1/1	-	17/11
Københavns Omegns Storkreds	4/2	1/0	2/2	2/1	-	2/0	3/2	-	1/0	-	15/7
Nordsjællands Storkreds	3/1	1/1	2/1	2/2	-	2/2	4/1	1/1	-	-	15/9
Bornholms Storkreds	1/0	-	-	-	-	-	1/0	-	-	-	2/0
Sjælland-Syddanmark	16/5	3/1	6/2	8/3	-	11/6	19/6	2/1	1/1	-	66/25
Sjællands Storkreds	7/1	1/0	2/0	3/1	-	5/4	8/2	1/1	1/1	-	28/10
Fyns Storkreds	4/1	1/0	2/1	2/1	-	2/1	3/1	-	-	-	14/5
Sydjyllands Storkreds	5/3	1/1	2/1	3/1	-	4/1	8/3	1/0	-	-	24/10
Midtjylland-Nordjylland	17/3	3/1	6/2	7/2	-	8/1	17/5	1/0	1/0	-	60/14
Østjyllands Storkreds	7/2	1/0	2/1	3/1	-	3/0	6/2	1/0	1/0	-	24/6
Vestjyllands Storkreds	4/0	1/0	1/0	2/0	-	2/0	6/1	-	-	-	16/1
Nordjyllands Storkreds	6/1	1/1	3/1	2/1	-	3/1	5/2	-	-	-	20/7

Tabel 57: Valgte kandidater fordelt på partier, køn og aldersgrupper den 13. november 2007

Valgte/heraf kvinder	18-24 år	25-29 år	30-34 år	35-39 år	40-44 år	45-49 år	50-54 år	55-59 år	60-64 år	65-69 år	70- år	I alt
I ALT	8/7	9/5	20/9	21/9	35/12	9/6	22/1	20/8	22/7	8/2	1/0	175/66
Socialdemokratiet	1/1	3/3	6/3	5/0	12/3	-	5/0	6/4	7/1	-	-	45/15
Radikale Venstre	-	-	2/0	1/1	1/0	-	1/0	-	2/2	2/1	-	9/4
Konservative Folkeparti	-	-	1/1	3/2	5/2	4/3	3/0	-	-	2/0	-	18/8
Socialistisk Folkeparti	2/2	3/1	3/3	2/1	-	2/1	3/1	5/2	3/0	-	-	23/11
Dansk Folkeparti	2/2	2/0	1/0	3/0	8/4	-	3/0	1/1	2/2	2/0	1/0	25/9
Venstre	2/1	1/1	7/2	6/4	6/2	2/1	6/0	7/1	7/2	2/1	-	46/15
Ny Alliance	-	-	-	1/1	2/0	1/1	-	-	1/0	-	-	5/2
Enhedslisten	1/1	-	-	-	1/1	-	1/0	1/0	-	-	-	4/2

Tabel 58: Valgte kandidater fordelt relativt på aldersgrupper den 13. november 2007

	18-24 år	25-29 år	30-34 år	35-39 år	40-44 år	45-49 år	50-54 år	55-59 år	60-64 år	65-69 år	70- år
I ALT	4,6	5,1	11,4	12,0	20,0	5,1	12,6	11,4	12,6	4,6	0,6
Socialdemokratiet	2,2	6,7	13,3	11,1	26,7	-	11,1	13,3	15,6	-	-
Radikale Venstre	-	-	22,3	11,1	11,1	-	11,1	-	22,2	22,2	-
Konservative Folkeparti	-	-	5,5	16,7	27,8	22,2	16,7	-	-	11,1	-
Socialistisk Folkeparti	8,7	13,1	13,1	8,7	-	8,7	13,0	21,7	13,0	-	-
Dansk Folkeparti	8,0	8,0	4,0	12,0	32,0	-	12,0	4,0	8,0	8,0	4,0
Venstre	4,4	2,2	15,2	13,0	13,0	4,4	13,0	15,2	15,2	4,4	-
Ny Alliance	-	-	-	20,0	40,0	20,0	-	-	20,0	-	-
Enhedslisten	25,0	-	-	-	25,0	-	25,0	25,0	-	-	-

Table 59: Average age of elected candidates in the Folketing elections 2001-2007

	2001			2005			2007		
	I alt	Mænd	Kvinder	I alt	Mænd	Kvinder	I alt	Mænd	Kvinder
I ALT	47,3	48,0	46,2	46,5	47,3	45,1	46,3	48,4	42,7
A. Socialdemokratiet	47,8	48,7	46,1	46,5	48,0	44,4	45,8	47,6	42,3
B. Det Radikale Venstre	44,4	41,1	48,4	48,2	45,4	51,4	50,7	44,7	58,2
C. Det Konservative Folkeparti	45,8	54,2	37,3	44,5	49,1	37,2	45,9	49,7	41,1
F. SF - Socialistisk Folkeparti	48,8	46,4	53,7	49,3	50,4	46,5	45,2	50,9	38,9
K. Kristendemokraterne	49,0	49,8	48,1	-	-	-	-	-	-
O. Dansk Folkeparti	49,9	48,6	51,8	46,3	44,8	48,8	45,7	46,5	44,2
V. Venstre, Danmarks Liberale Parti	47,0	47,0	46,9	46,5	47,3	45,1	46,9	48,8	43,2
Y. Ny Alliance	-	-	-	-	-	-	46,9	49,6	42,8
Ø. Enhedslisten - De Rød-Grønne	39,4	47,6	31,2	41,6	45,2	34,4	44,1	54,5	33,6

B. DEN OFFICIELLE OPGØRELSE AF KREDS- OG TILLÆGSMANDATERNES FORDELING DEN 13. NOVEMBER 2007

I. Beregning af kreds- og tillægsmandaternes fordeling

I.1. Ny valgkredsinddeling

Ved lov nr. 536 af 8. juni 2006 om ændring af lov om valg til Folketinget (Ny valgkredsinddeling, indførelse af d'Hondts metode til fordeling af kredsmandaterne m.v.) er der som en opfølgning på kommunalreformen gennemført en ny inddeling af Danmark i folketingsvalgkredse. Den nye valgkredsinddeling er tilpasset de nye regioner og kommuner og er ligesom de nye kommuner og regioner etableret med virkning fra 1. januar 2007.

Ved ændringsloven er den hidtidige metode til fordeling af kredsmandaterne på partier og kandidater uden for partierne (den modificerede Sainte-Laguës metode med anvendelse af divisorerne 1,4 - 3 - 5 - 7 osv.) blevet erstattet af d'Hondts metode med anvendelse af divisorerne 1 - 2 - 3 - 4 osv.

Danmark er ligesom hidtil inddelt i tre landsdele, men disse landsdele er tilpasset regionsgrænserne, idet landsdelene nu er landsdelen Hovedstaden bestående af Region Hovedstaden, landsdelen Sjælland-Syddanmark bestående af Region Sjælland og Region Syddanmark og landsdelen Midtjylland-Nordjylland bestående af Region Midtjylland og Region Nordjylland.

Landsdelene er inddelt i storkredse. De hidtidige 17 amts- og storkredse er nedlagt og erstattet af ti nye storkredse. Hovedstaden består af fire storkredse. Sjælland-Syddanmark og Midtjylland-Nordjylland består af hver tre storkredse.

Storkredsene er i alt inddelt i 92 opstillingskredse, mens de hidtidige amts- og storkredse var inddelt i alt i 103 opstillingskredse. Opstillingskredsene har ingen betydning for mandatfordelingen, men alene for kandidatudvælgelsen.

Om afgrænsningen af landsdelene, storkredsene og opstillingskredsene henvises i øvrigt til fortegnelsen over folketingsvalgkredse, der er et bilag til folketingsvalgloven (lovbekendtgørelse nr. 1292 af 8. december 2006, hvori er indarbejdet de ved lov nr. 536 af 8. juni 2006 gennemførte ændringer af folketingsvalgloven).

I Statistiske Efterretninger, serien Befolkning og valg nr. 2007:13 har Indenrigs- og Sundhedsministeriet offentliggjort en opgørelse af folketingsvalget den 8. februar 2005 ved anvendelse af ny valgkredsinddeling og ved anvendelse af d'Hondts metode til fordeling af kredsmandaterne. Denne opgørelse danner grundlag for de sammenligninger, der i denne redegørelse er foretaget af resultatet af fol-

ketingsvalget den 13. november 2007 med resultatet af folketingsvalget den 8. februar 2005.

I.2. Den stedlige mandatfordeling

Valget i Danmark afholdtes efter reglerne i lov om valg til Folketinget, jf. lovbekendtgørelse nr. 1292 af 8. december 2006. Af Folketingets i alt 179 medlemmer vælges 175 i Danmark, 2 på Færøerne og 2 i Grønland. Af Danmarks 175 mandater er 135 kredsmandater og 40 tillægsmandater. Mandaternes stedlige fordeling på de 3 landsdele, Hovedstaden, Sjælland-Syddanmark og Midtjylland-Nordjylland, samt de 10 storkredse er fastsat i bekendtgørelse nr. 602 af 13. juni 2007, jf. Statistiske Efterretninger, serien Befolkning og valg nr. 2007:12.

I.3. Opstillingsberettigede partier

Nedenstående 9 partier var opstillingsberettigede til valget, jf. Indenrigs- og Sundhedsministeriets bekendtgørelse i Statstidende den 1. november 2007. Partierne er anført med de bogstavbetegnelser, hvormed de var opført på stemmesedlerne.

- A. Socialdemokratiet
- B. Det Radikale Venstre
- C. Det Konservative Folkeparti
- F. SF - Socialistisk Folkeparti
- K. Kristendemokraterne
- O. Dansk Folkeparti
- V. Venstre, Danmarks Liberale Parti
- Y. Ny Alliance
- Ø. Enhedslisten - De Rød-Grønne

De ovennævnte partier med undtagelse af K. Kristendemokraterne og Y. Ny Alliance var opstillingsberettigede i medfør af folketingsvalglovens § 11, stk. 1, idet de ved valget den 8. februar 2005 opnåede repræsentation i Folketinget og ved valgets udskrivelse fortsat var repræsenteret i dette. K. Kristendemokraterne og Y. Ny Alliance var opstillingsberettigede i medfør af folketingsvalglovens § 11, stk. 2, idet partierne havde indgivet partianmeldelse i overensstemmelse med reglerne i folketingsvalglovens § 12. Partianmeldelserne blev godkendt af Indenrigs- og Sundhedsministeriet som fyldestgørende grundlag for deltagelse i

folketingsvalg henholdsvis den 21. november 2005 og den 28. juni 2007.

F. SF - Socialistisk Folkeparti har ved tidligere folketingsvalg deltaget som F. Socialistisk Folkeparti.

I.4. Kandidater uden for partierne

Foruden de 9 partier deltog i valget 13 kandidater uden for partierne. I Københavns Storkreds opstillede 5 kandidater, i Københavns Omegns Storkreds 2 kandidater, i Bornholms Storkreds 1 kandidat, i Fyns Storkreds 1 kandidat, i Østjyllands Storkreds 1 kandidat, i Vestjyllands Storkreds 1 kandidat og i Nordjyllands Storkreds 2 kandidater.

I.5. Fordeling af kredsmandaterne

Som første led i valgopgørelsen, jf. folketingsvalglovens § 76, stk. 1, sammentælles for hvert parti de stemmer, der er tilfaldet partiet i samtlige opstillingskredse i storkredsen. Ligeledes sammentælles de stemmer, der er tilfaldet hver kandidat uden for partierne. Resultaterne af disse sammenstillinger fremgår af tabel 64 på side 66.

Derefter er foretaget den i folketingsvalglovens § 76, stk. 2, foreskrevne fordeling af kredsmandaterne i de enkelte storkredse. Resultatet af denne fordeling, der foregår ved division af stemmetallene med 1 - 2 - 3 - 4 osv. (d'Hondts metode), er indeholdt i tabel 65 på side 69. De kvotienter, der giver mandat, er i tabellen mærket med tallene 1), 2), 3) osv. i rækkefølge efter kvotienternes størrelse. Ifølge disse beregninger blev de 135 kredsmandater fordelt på partier som vist i nedenstående tabel 60 på side 60.

Tabel 60: Kredsmandaternes fordeling den 13. november 2007

	Kredsmandater (1)
Tilsammen	135
A. Socialdemokratiet	41
B. Det Radikale Venstre	3
C. Det Konservative Folkeparti	11
F. SF - Socialistisk Folkeparti	19
O. Dansk Folkeparti	20
V. Venstre, Danmarks Liberale Parti	40
Ø. Enhedslisten - De Rød-Grønne	1

Partierne K. Kristendemokraterne og Y. Ny Alliance opnåede ikke noget kredsmandat.

Y. Ny Alliance opfyldte derimod både betingelse 2 og betingelse 3 og deltager derfor i fordelingen af tillægsmandater.

I.6. Betingelser for deltagelse i fordelingen af tillægsmandaterne

Et parti kan i medfør af folketingsvalglovens § 77, stk. 1, komme i betragtning ved fordelingen af tillægsmandaterne, såfremt partiet opfylder mindst én af følgende 3 betingelser:

1. At partiet har opnået mindst 1 kredsmandat, eller
2. at partiet inden for hver af to af de tre landsdele (Hovedstaden, Sjælland-Syddanmark og Midtjylland-Nordjylland) har opnået mindst lige så mange stemmer som det gennemsnitlige antal gyldige stemmer, der i landsdelen er afgivet pr. kredsmandat, eller
3. at partiet i hele landet har opnået mindst 2 pct. af de afgivne gyldige stemmer.

I nedenstående tabel 61 på side 61 er anført de stemmetal, der kræves til opfyldelse af betingelse 2 og 3, samt de opnåede stemmetal for de partier, der ikke opnåede kredsmandat. Som det fremgår, opfyldte K. Kristendemokraterne hverken betingelse 2 eller betingelse 3 for at få andel i tillægsmandaterne.

I.7. Tillægsmandaternes fordeling på partier

Herefter skal 8 af de 9 partier, der opstillede til valget, deltage i fordelingen af tillægsmandater. Denne fordeling, der er vist i tabel 62 på side 61, er foretaget i overensstemmelse med folketingsvalglovens § 77, stk. 2 og 3. Først beregnes, hvor mange mandater hvert parti er berettiget til i forhold til sit stemmetal i hele landet. Da intet kredsmandat er tilfaldet en kandidat uden for partierne, er der i alt 175 mandater til fordeling mellem partierne. Beregningen foretages på den måde, at summen af de 8 partiers stemmetal i hele landet divideres med tallet 175. Med det tal, der derved fremkommer (valgkvotienten, der ved dette valg er 19.594, når den angives uden decimaler), divideres de enkelte partiers stemmetal. De herved fremkomne kvotienter angiver, hvor mange mandater hvert parti i forhold til sit stemmetal er berettiget til. Hvis disse kvotienter ikke er hele tal, og derfor, når brøkerne (decimalerne) bortkastes, sammenlagt ikke giver 175 mandater, forhøjes de største brøker (decimaler), indtil antallet 175 er nået (den

Tabel 61: Undersøgelse af om partier uden kredsmandat opfylder betingelserne for at få andel i tillægsmandaterne den 13. november 2007

	Hele landet	Hovedstaden	Sjælland-Syddanmark	Midtjylland-Nordjylland
Betingelse:				
2. Gyldige stemmer pr. kredsmandat	-	26.906	25.103	25.146
3. 2 pct. af gyldige stemmer	69.189	-	-	-
Partiernes stemmetal:				
K. Kristendemokraterne	30.013	5.513	7.635	16.865
Y. Ny Alliance	97.295	40.241	30.358	26.696

største brøks metode). I dette tilfælde er 171 mandater fordelt på grundlag af de hele tal i kvotienterne, hvorfor de 4 største brøker skal forhøjes for at nå antallet 175, jf. anden og tredje kolonne fra venstre i tabellen.

Da intet parti har opnået flere kredsmandater end det samlede mandattal, som partiet i forhold til sit stemmetal

er berettiget til, er den foretagne fordeling af de 175 mandater endelig.

Det antal tillægsmandater, der tilkommer hvert parti, beregnes som forskellen mellem partiets samlede mandattal og antallet af dets kredsmandater, jf. tabellens sidste kolonne. Som det fremgår, er alle 8 partier berettiget til tillægsmandater.

Tabel 62: Beregning af partiernes tillægsmandater den 13. november 2007

	Partiernes stemmetal	Mandater fordelt i forhold til stemmetalene	Mandater fordelt i forhold til stemmetalene afrundet	Opnåede kredsmandater	Tillægsmandater
I ALT	3.428.858	175.000	175	135	40
A. Socialdemokratiet	881.037	44,966	45	41	4
B. Det Radikale Venstre	177.161	9,042	9	3	6
C. Det Konservative Folkeparti	359.404	18,343	18	11	7
F. SF - Socialistisk Folkeparti	450.975	23,017	23	19	4
O. Dansk Folkeparti	479.532	24,474	25	20	5
V. Venstre, Danmarks Liberale Parti	908.472	46,366	46	40	6
Y. Ny Alliance	97.295	4,966	5	0	5
Ø. Enhedslisten - De Rød-Grønne	74.982	3,827	4	1	3

1.8. Fordeling af partiernes tillægsmandater på landsdele

I tabel 66 på side 71 er foretaget den fordeling af partiernes tillægsmandater på landsdele, som er foreskrevet i folketingsvalglovens § 78. Fordelingen sker ved benyttelse af divisorerne 1 - 3 - 5 - 7 - osv. (Sainte-Laguës fordelingsregel), idet der ses bort fra så mange af de største kvotienter, som svarer til antallet af vedkommende partis kredsmandater i den pågældende landsdel. I tabel 67 på side 73 er vist en fortløbende oversigt over de kvotienter, der giver tillægsmandat. De 40 tillægsmandater skal fordeles med 11 til Hovedstaden, 15 til Sjælland-Syddanmark og 14 til Midtjylland-Nordjylland.

1.9. Fordeling af partiernes tillægsmandater på storkredse

Endelig er i tabel 68 på side 74 foretaget den i folketingsvalglovens § 79 foreskrevne fordeling af partiernes tillægsmandater på storkredse. Denne fordeling sker ved benyttelse af divisorerne 1 - 4 - 7 - 10 osv., idet der ses bort fra så mange af de største kvotienter, som svarer til antallet af vedkommende partis kredsmandater i den pågældende storkreds. I tabel 69 på side 76 er der givet en samlet oversigt over de enkelte partiers mandattal i hver storkreds.

1.10. Kandidatudvælgelsen

Efter at det således er fastslået, hvor mange mandater hvert af partierne skal have i de enkelte storkredse, er kandidatudvælgelsen foretaget i overensstemmelse med reglerne i folketingsvalglovens §§ 81 og 82 på grundlag af de

enkelte kandidaters stemmetal (personlige stemmer og til-lagte partistemmer). Opgørelserne for hvert parti af kandi-

daternes stemmetal i de enkelte storkredse tilstilles Folke-tinget ved dets sammentræden.

Tabel 63: Vælger- og stemmetal inkl. brevstemmer og ugyldige stemmer på opstillingskredse den 13. november 2007

	Antal valgsteder	Antal vælgere	Afgivne stemmer i alt	Brevstemmer		Ugyldige stemmer			Stemme-procent	Brevstemme-procent	Ugyldigheds-procent	Gyldige stemmer i alt
				Ikke i betragtning	I betragtning	I alt	Blanke	Andre				
	(1)	(2)	(3)	(4)	(5)	(6)	(7)	(8)	(9)	(10)	(11)	(12)
HELE LANDET	1.645	4.022.920	3.483.533	1.889	173.027	24.113	15.738	8.375	86,59	4,97	0,69	3.459.420
Hovedstaden	293	1.187.473	1.029.332	926	62.608	6.900	4.238	2.662	86,68	6,08	0,67	1.022.432
Københavns Storkreds	71	479.917	406.850	639	26.517	2.863	1.639	1.224	84,78	6,52	0,70	403.987
1. Østerbro (1)	6	50.809	44.214	38	3.076	252	154	98	87,02	6,96	0,57	43.962
2. Sundbyvester (2)	4	38.343	31.657	5	1.982	227	132	95	82,56	6,26	0,72	31.430
3. Indre By (3)	5	37.037	30.981	406	2.834	159	99	60	83,65	9,15	0,51	30.822
4. Sundbyøster (4)	4	36.279	30.234	21	1.723	220	115	105	83,34	5,70	0,73	30.014
5. Nørrebro (5)	7	50.012	41.886	41	2.584	390	192	198	83,75	6,17	0,93	41.496
6. Utterslev (6)	4	33.772	26.936	11	1.495	198	116	82	79,76	5,55	0,74	26.738
7. Brønshøj (7)	11	53.338	45.362	18	2.592	297	179	118	85,05	5,71	0,65	45.065
8. Valby (8)	7	33.149	27.562	12	1.556	255	147	108	83,15	5,65	0,93	27.307
9. Vesterbro (9)	6	37.252	31.531	10	1.774	227	124	103	84,64	5,63	0,72	31.304
10. Falkoner (10)	4	35.733	31.790	5	2.383	188	121	67	88,97	7,50	0,59	31.602
11. Slots (11)	4	35.025	30.324	69	2.774	220	119	101	86,58	9,15	0,73	30.104
12. Tårnby (12)	9	39.168	34.373	3	1.744	230	141	89	87,76	5,07	0,67	34.143
Københavns Omegns Storkreds	102	358.146	312.659	128	17.691	2.144	1.361	783	87,30	5,66	0,69	310.515
1. Gentofte (13)	10	48.563	43.671	17	3.885	213	123	90	89,93	8,90	0,49	43.458
2. Lyngby (14)	10	37.573	33.595	19	2.265	216	124	92	89,41	6,74	0,64	33.379
3. Gladsaxe (15)	11	44.784	39.149	17	2.022	240	173	67	87,42	5,16	0,61	38.909
4. Rødovre (16)	14	45.860	39.559	13	2.037	257	189	68	86,26	5,15	0,65	39.302
5. Hvidovre (17)	8	35.591	30.590	8	1.420	188	133	55	85,95	4,64	0,61	30.402
6. Brøndby (18)	15	45.752	39.173	17	1.960	353	179	174	85,62	5,00	0,90	38.820
7. Taastrup (19)	18	50.651	43.548	0	1.992	360	237	123	85,98	4,57	0,83	43.188
8. Ballerup (20)	16	49.372	43.374	37	2.110	317	203	114	87,85	4,86	0,73	43.057
Nordsjællands Storkreds	99	316.260	281.623	139	16.635	1.660	1.062	598	89,05	5,91	0,59	279.963
1. Helsingør (21)	11	44.073	37.896	21	2.117	200	132	68	85,98	5,59	0,53	37.696
2. Fredensborg (22)	14	44.926	40.304	30	2.817	223	139	84	89,71	6,99	0,55	40.081
3. Hillerød (23)	28	62.986	55.781	21	2.732	334	211	123	88,56	4,90	0,60	55.447
4. Frederikssund (24)	12	55.288	47.860	11	2.790	345	220	125	86,56	5,83	0,72	47.515
5. Egedal (25)	16	54.548	49.983	24	2.644	284	196	88	91,63	5,29	0,57	49.699
6. Rudersdal (26)	18	54.439	49.799	32	3.535	274	164	110	91,48	7,10	0,55	49.525
Bornholms Storkreds	21	33.150	28.200	20	1.765	233	176	57	85,07	6,26	0,83	27.967
1. Rønne (27)	5	15.981	13.492	14	939	121	91	30	84,43	6,96	0,90	13.371
2. Aakirkeby (28)	16	17.169	14.708	6	826	112	85	27	85,67	5,62	0,76	14.596
Sjælland-Syddanmark	734	1.491.955	1.289.690	519	58.670	9.417	6.176	3.241	86,44	4,55	0,73	1.280.273
Sjællands Storkreds	285	610.343	530.033	187	24.622	3.597	2.340	1.257	86,84	4,65	0,68	526.436
1. Lolland (29)	19	37.618	31.347	3	1.559	260	129	131	83,33	4,97	0,83	31.087
2. Guldborgsund (30)	20	49.243	42.233	14	1.991	374	226	148	85,76	4,71	0,89	41.859
3. Vordingborg (31)	27	35.723	31.127	9	1.590	267	150	117	87,13	5,11	0,86	30.860
4. Næstved (32)	30	60.654	52.546	3	2.261	346	238	108	86,63	4,30	0,66	52.200
5. Faxe (33)	14	42.920	37.399	1	1.515	235	177	58	87,14	4,05	0,63	37.164
6. Køge (34)	26	60.238	53.691	20	2.296	391	237	154	89,13	4,28	0,73	53.300
7. Greve (35)	16	48.920	43.596	18	2.383	221	130	91	89,12	5,47	0,51	43.375
8. Roskilde (36)	19	58.847	52.639	35	3.215	333	195	138	89,45	6,11	0,63	52.306
9. Holbæk (37)	20	50.415	43.727	12	1.739	255	199	56	86,73	3,98	0,58	43.472
10. Kalundborg (38)	42	63.188	53.916	31	2.384	372	264	108	85,33	4,42	0,69	53.544
11. Ringsted (39)	26	44.794	38.990	16	1.530	263	193	70	87,04	3,92	0,67	38.727
12. Slagelse (40)	26	57.783	48.822	25	2.159	280	202	78	84,49	4,42	0,57	48.542

Tabel 63: Vælger- og stemmetal inkl. brevstemmer og ugyldige stemmer på opstillingskredse den 13. november 2007

	Antal valgs- teder	Antal væl- gere	Afgivne stemmer i alt	Brevstemmer		Ugyldige stemmer			Stem- me- pro- cent	Brev- stem- me- pro- cent	Ugyl- dig- heds- pro- cent	Gyldige stemmer i alt
				Ikke i be- tragt- ning	I betragt- ning	I alt	Blanke	Andre				
	(1)	(2)	(3)	(4)	(5)	(6)	(7)	(8)	(9)	(10)	(11)	(12)
Fyns Storkreds	174	360.475	312.000	92	15.139	2.342	1.619	723	86,55	4,85	0,75	309.658
1. Odense Øst (41)	12	48.724	40.171	20	2.029	296	202	94	82,45	5,05	0,74	39.875
2. Odense Vest (42)	12	41.412	35.857	12	1.695	240	156	84	86,59	4,73	0,67	35.617
3. Odense Syd (43)	12	48.691	42.950	10	2.232	286	191	95	88,21	5,20	0,67	42.664
4. Assens (44)	24	31.094	26.969	6	1.076	226	142	84	86,73	3,99	0,84	26.743
5. Middelfart (45)	24	49.435	43.209	4	1.896	326	228	98	87,41	4,39	0,75	42.883
6. Nyborg (46)	28	41.356	36.195	1	1.671	277	207	70	87,52	4,62	0,77	35.918
7. Svendborg (47)	33	55.388	47.974	25	2.671	372	267	105	86,61	5,57	0,78	47.602
8. Faaborg (48)	29	44.375	38.675	14	1.869	319	226	93	87,15	4,83	0,82	38.356
Sydjyllands Storkreds	275	521.137	447.657	240	18.909	3.478	2.217	1.261	85,90	4,22	0,78	444.179
1. Sønderborg (49)	34	56.020	48.552	28	2.232	380	242	138	86,67	4,60	0,78	48.172
2. Aabenraa (50)	33	43.224	36.949	9	1.455	279	162	117	85,48	3,94	0,76	36.670
3. Tønder (51)	22	29.598	24.919	18	954	213	142	71	84,19	3,83	0,85	24.706
4. Esbjerg By (52)	14	47.932	40.026	0	1.825	326	202	124	83,51	4,56	0,81	39.700
5. Esbjerg Omegn (53)	31	38.929	34.171	39	1.315	298	199	99	87,78	3,85	0,87	33.873
6. Varde (54)	23	36.390	31.640	17	1.253	218	161	57	86,95	3,96	0,69	31.422
7. Vejen (55)	26	49.735	42.733	12	1.560	376	260	116	85,92	3,65	0,88	42.357
8. Vejle Nord (56)	20	36.371	32.172	18	1.202	231	145	86	88,46	3,74	0,72	31.941
9. Vejle Syd (57)	15	40.078	33.939	33	1.433	286	155	131	84,68	4,22	0,84	33.653
10. Fredericia (58)	8	36.798	31.187	21	1.498	236	147	89	84,75	4,80	0,76	30.951
11. Kolding Nord (59)	7	30.248	26.167	0	1.370	159	96	63	86,51	5,24	0,61	26.008
12. Kolding Syd (60)	8	33.920	29.152	19	1.296	182	116	66	85,94	4,45	0,62	28.970
13. Haderslev (61)	34	41.894	36.050	26	1.516	294	190	104	86,05	4,21	0,82	35.756
Midtjylland-Nordjylland	618	1.343.492	1.164.511	444	51.749	7.796	5.324	2.472	86,68	4,44	0,67	1.156.715
Østjyllands Storkreds	179	532.969	465.418	223	21.025	3.019	2.137	882	87,33	4,52	0,65	462.399
1. Århus Syd (62)	10	52.650	47.033	48	2.450	281	206	75	89,33	5,21	0,60	46.752
2. Århus Vest (63)	14	54.494	47.028	28	2.100	316	192	124	86,30	4,47	0,67	46.712
3. Århus Nord (64)	12	55.541	48.472	34	2.157	334	248	86	87,27	4,45	0,69	48.138
4. Århus Øst (65)	9	58.257	51.679	54	3.067	308	218	90	88,71	5,93	0,60	51.371
5. Djurs (66)	17	59.697	50.778	12	2.192	334	237	97	85,06	4,32	0,66	50.444
6. Randers Nord (67)	15	34.551	29.455	0	1.170	181	124	57	85,25	3,97	0,61	29.274
7. Randers Syd (68)	15	35.875	30.493	7	1.328	197	132	65	85,00	4,36	0,65	30.296
8. Favrskov (69)	12	32.493	28.655	17	1.113	189	145	44	88,19	3,88	0,66	28.466
9. Skanderborg (70)	31	58.527	52.540	13	2.529	276	211	65	89,77	4,81	0,53	52.264
10. Horsens (71)	19	58.088	50.286	7	1.902	379	253	126	86,57	3,78	0,75	49.907
11. Hedensted (72)	25	32.796	28.999	3	1.017	224	171	53	88,42	3,51	0,77	28.775
Vestjyllands Storkreds	185	375.087	327.609	91	13.735	2.286	1.590	696	87,34	4,19	0,70	325.323
1. Struer (73)	21	33.170	28.975	6	1.320	193	127	66	87,35	4,56	0,67	28.782
2. Skive (74)	25	36.155	31.143	7	1.169	232	163	69	86,14	3,75	0,74	30.911
3. Viborg Vest (75)	8	36.182	31.066	10	1.265	235	153	82	85,86	4,07	0,76	30.831
4. Viborg Øst (76)	9	31.716	27.826	2	1.082	226	152	74	87,73	3,89	0,81	27.600
5. Silkeborg Nord (77)	18	30.437	27.059	5	998	179	138	41	88,90	3,69	0,66	26.880
6. Silkeborg Syd (78)	12	33.302	29.244	21	1.556	211	130	81	87,81	5,32	0,72	29.033
7. Ikast (79)	15	28.748	24.982	4	970	206	151	55	86,90	3,88	0,82	24.776
8. Herning Syd (80)	11	30.360	26.048	11	1.037	179	117	62	85,80	3,98	0,69	25.869
9. Herning Nord (81)	20	30.986	27.871	4	952	167	116	51	89,95	3,42	0,60	27.704
10. Holstebro (82)	10	42.029	36.762	10	1.833	220	161	59	87,47	4,99	0,60	36.542
11. Ringkøbing (83)	36	42.002	36.633	11	1.553	238	182	56	87,22	4,24	0,65	36.395

Tabel 63: Vælger- og stemmetal inkl. brevstemmer og ugyldige stemmer på opstillingskredse den 13. november 2007

	Antal valgsteder	Antal vælgere	Afgivne stemmer i alt	Brevstemmer		Ugyldige stemmer			Stemprocent	Brevstemprocent	Ugyldighedsprocent	Gyldige stemmer i alt
				Ikke i betragtning	I betragtning	I alt	Blanke	Andre				
	(1)	(2)	(3)	(4)	(5)	(6)	(7)	(8)	(9)	(10)	(11)	(12)
Nordjyllands Storkreds	254	435.436	371.484	130	16.989	2.491	1.597	894	85,31	4,57	0,67	368.993
1. Frederikshavn (84)	25	49.814	41.721	17	2.065	252	146	106	83,75	4,95	0,60	41.469
2. Hjørring (85)	24	50.196	42.601	21	1.916	288	160	128	84,87	4,50	0,68	42.313
3. Brønderslev (86)	40	55.671	47.793	13	1.922	313	221	92	85,85	4,02	0,65	47.480
4. Thisted (87)	44	50.654	43.603	8	1.815	325	214	111	86,08	4,16	0,75	43.278
5. Himmerland (88)	34	49.114	41.990	17	1.833	282	164	118	85,49	4,37	0,67	41.708
6. Mariagerfjord (89)	26	31.653	27.041	10	1.261	176	115	61	85,43	4,66	0,65	26.865
7. Aalborg Øst (90)	18	55.052	46.795	12	2.091	306	204	102	85,00	4,47	0,65	46.489
8. Aalborg Vest (91)	23	46.357	40.194	11	2.075	278	185	93	86,71	5,16	0,69	39.916
9. Aalborg Nord (92)	20	46.925	39.746	21	2.011	271	188	83	84,70	5,06	0,68	39.475

Tabel 64: Partiernes stemmetal på opstillingskredse den 13. november 2007

	A. Socialde- mokratiet	B. Det Radi- kale Ven- stre	C. Det Kon- servative Folkepar- ti	F. SF - So- cialistisk Folkepar- ti	K. Kristen- demo- kraterne	O. Dansk Folkepar- ti	V. Venstre, Dan- marks Li- berale Parti	Y. Ny Alli- ance	Ø. Enheds- listen	Uden for parti- erne	I alt
	(1)	(2)	(3)	(4)	(5)	(6)	(7)	(8)	(9)	(10)	(11)
HELE LANDET	881.037	177.161	359.404	450.975	30.013	479.532	908.472	97.295	74.982	549	3.459.420
Hovedstaden	251.473	73.582	122.063	159.548	5.513	126.959	201.890	40.241	40.948	215	1.022.432
Københavns Storkreds	97.903	35.858	40.811	84.843	2.014	42.906	55.311	17.223	26.963	155	403.987
1. Østerbro (1)	10.408	4.645	5.114	8.855	214	3.466	6.416	2.158	2.666	20	43.962
2. Sundbyvester (2)	7.889	2.721	2.753	6.776	155	3.583	4.245	1.356	1.939	13	31.430
3. Indre By (3)	5.912	3.620	3.707	6.601	116	1.716	4.487	1.847	2.805	11	30.822
4. Sundbyøster (4)	7.859	2.350	2.346	6.605	187	3.720	4.137	1.183	1.604	23	30.014
5. Nørrebro (5)	9.420	4.570	2.683	11.339	166	2.906	3.549	1.736	5.106	21	41.496
6. Utterslev (6)	7.207	2.020	2.047	6.133	196	3.363	2.938	886	1.939	9	26.738
7. Brønshøj (7)	12.213	3.188	3.865	9.194	269	6.159	6.040	1.633	2.495	9	45.065
8. Valby (8)	7.437	1.945	2.311	5.832	119	3.582	3.568	988	1.514	11	27.307
9. Vesterbro (9)	7.350	3.232	2.085	8.438	153	2.537	2.954	1.268	3.283	4	31.304
10. Falkoner (10)	6.471	3.452	5.357	5.435	130	2.454	4.918	1.722	1.649	14	31.602
11. Slots (11)	6.635	2.691	4.893	5.254	175	3.019	4.570	1.449	1.410	8	30.104
12. Tårnby (12)	9.102	1.424	3.650	4.381	134	6.401	7.489	997	553	12	34.143
Københavns Omegns Storkreds	85.821	17.075	40.897	41.235	1.487	45.440	60.395	10.294	7.832	39	310.515
1. Gentofte (13)	5.938	3.477	12.080	3.851	170	3.420	11.085	2.399	1.038	0	43.458
2. Lyngby (14)	6.782	2.976	6.269	4.040	152	3.261	7.513	1.601	779	6	33.379
3. Gladsaxe (15)	10.780	2.622	4.144	6.077	196	5.192	7.164	1.420	1.312	2	38.909
4. Rødovre (16)	13.044	1.742	3.641	5.750	299	6.474	6.442	923	985	2	39.302
5. Hvidovre (17)	9.371	1.282	2.492	4.468	153	5.751	5.255	784	840	6	30.402
6. Brøndby (18)	12.135	1.434	3.868	5.199	162	7.172	7.053	966	819	12	38.820
7. Taastrup (19)	12.838	1.883	4.268	6.546	182	6.918	8.174	1.127	1.246	6	43.188
8. Ballerup (20)	14.933	1.659	4.135	5.304	173	7.252	7.709	1.074	813	5	43.057
Nordsjællands Storkreds	57.861	20.031	38.667	30.142	1.457	35.252	78.834	12.107	5.612	0	279.963
1. Helsingør (21)	9.523	2.590	4.425	4.844	156	5.163	8.511	1.535	949	0	37.696
2. Fredensborg (22)	6.526	3.054	7.396	3.278	137	4.405	12.600	2.042	643	0	40.081
3. Hillerød (23)	12.261	3.495	6.228	6.208	577	7.559	15.797	2.095	1.227	0	55.447
4. Frederikssund (24)	12.279	2.298	4.462	5.567	221	7.990	12.406	1.429	863	0	47.515
5. Egedal (25)	10.154	3.752	7.335	5.654	181	5.979	13.420	2.231	993	0	49.699
6. Rudersdal (26)	7.118	4.842	8.821	4.591	185	4.156	16.100	2.775	937	0	49.525
Bornholms Storkreds	9.888	618	1.688	3.328	555	3.361	7.350	617	541	21	27.967
1. Rønne (27)	5.271	308	822	1.541	249	1.589	3.129	221	229	12	13.371
2. Aakirkeby (28)	4.617	310	866	1.787	306	1.772	4.221	396	312	9	14.596
Sjælland-Syddanmark	319.232	51.476	122.873	161.312	7.635	203.745	366.186	30.358	17.388	68	1.280.273
Sjællands Storkreds	134.280	20.721	44.593	67.570	2.115	88.140	146.300	14.401	8.316	0	526.436
1. Lolland (29)	7.940	524	1.503	8.032	76	5.234	7.014	402	362	0	31.087
2. Guldborgsund (30)	12.852	1.274	2.913	5.305	163	7.103	10.829	843	577	0	41.859
3. Vordingborg (31)	7.995	1.228	2.372	4.514	104	5.049	8.229	727	642	0	30.860
4. Næstved (32)	15.339	1.788	5.110	6.012	229	8.305	13.430	1.313	674	0	52.200
5. Faxe (33)	8.966	1.382	3.555	4.138	151	6.461	11.007	992	512	0	37.164
6. Køge (34)	13.145	2.292	4.957	6.090	205	8.562	15.506	1.703	840	0	53.300
7. Greve (35)	9.193	1.584	4.221	3.608	155	7.354	15.390	1.425	445	0	43.375
8. Roskilde (36)	12.249	3.234	5.608	7.313	268	6.534	13.637	2.029	1.434	0	52.306
9. Holbæk (37)	11.075	2.286	3.809	5.468	202	6.620	11.931	1.300	781	0	43.472
10. Kalundborg (38)	13.155	2.134	3.525	6.704	176	10.823	14.921	1.302	804	0	53.544
11. Ringsted (39)	9.738	1.593	3.338	4.552	204	6.441	11.071	1.199	591	0	38.727
12. Slagelse (40)	12.633	1.402	3.682	5.834	182	9.654	13.335	1.166	654	0	48.542

Tabel 64: Partiernes stemmetal på opstillingskredse den 13. november 2007

	A. Socialde- mokratiet (1)	B. Det Radi- kale Ven- stre (2)	C. Det Kon- servative Folkepar- ti (3)	F. SF - So- cialistisk Folkepar- ti (4)	K. Kristen- demo- kraterne (5)	O. Dansk Folkepar- ti (6)	V. Venstre, Dan- marks Li- berale Parti (7)	Y. Ny Alli- ance (8)	Ø. Enheds- listen (9)	Uden for parti- erne (10)	I alt (11)
Fyns Storkreds	83.395	15.554	41.225	43.258	1.195	45.843	66.198	7.476	5.446	68	309.658
1. Odense Øst (41)	12.459	2.251	4.645	7.507	181	5.282	5.439	1.028	1.080	3	39.875
2. Odense Vest (42)	10.323	1.676	5.802	5.305	116	5.173	5.768	807	640	7	35.617
3. Odense Syd (43)	10.375	2.777	7.619	6.144	222	5.323	8.048	1.327	819	10	42.664
4. Assens (44)	7.198	1.160	3.517	3.136	112	4.236	6.430	649	302	3	26.743
5. Middelfart (45)	11.214	1.880	5.712	4.641	146	6.977	10.961	957	386	9	42.883
6. Nyborg (46)	10.186	1.411	4.188	4.761	107	5.709	8.400	711	432	13	35.918
7. Svendborg (47)	12.107	2.492	5.086	6.973	177	7.372	11.047	1.105	1.229	14	47.602
8. Faaborg (48)	9.533	1.907	4.656	4.791	134	5.771	10.105	892	558	9	38.356
Syddjyllands Storkreds	101.557	15.201	37.055	50.484	4.325	69.762	153.688	8.481	3.626	0	444.179
1. Sønderborg (49)	12.353	1.464	3.442	4.572	250	8.746	16.128	870	347	0	48.172
2. Aabenraa (50)	8.395	1.081	3.037	3.101	307	6.282	13.637	594	236	0	36.670
3. Tønder (51)	5.443	736	1.913	2.196	332	3.799	9.733	388	166	0	24.706
4. Esbjerg By (52)	12.241	1.114	2.637	5.780	274	6.136	10.322	691	505	0	39.700
5. Esbjerg Omegn (53)	7.919	1.169	2.583	3.652	226	4.681	12.832	542	269	0	33.873
6. Varde (54)	5.765	1.106	2.261	2.401	421	4.410	14.405	482	171	0	31.422
7. Vejen (55)	8.647	1.324	3.353	3.658	501	6.553	17.310	795	216	0	42.357
8. Vejle Nord (56)	6.027	1.486	3.153	3.501	388	4.970	11.292	798	326	0	31.941
9. Vejle Syd (57)	7.607	1.468	3.167	4.526	417	5.308	9.917	860	383	0	33.653
10. Fredericia (58)	8.234	961	2.868	4.291	279	5.082	8.350	614	272	0	30.951
11. Kolding Nord (59)	4.838	1.155	2.931	4.115	207	3.582	8.327	619	234	0	26.008
12. Kolding Syd (60)	5.769	1.112	3.142	4.647	305	4.559	8.637	549	250	0	28.970
13. Haderslev (61)	8.319	1.025	2.568	4.044	418	5.654	12.798	679	251	0	35.756
Midtjylland-Nordjylland	310.332	52.103	114.468	130.115	16.865	148.828	340.396	26.696	16.646	266	1.156.715
Østjyllands Storkreds	127.432	24.921	40.068	61.496	3.820	56.218	125.074	13.389	9.887	94	462.399
1. Århus Syd (62)	12.577	3.352	4.806	7.376	321	4.364	11.171	1.574	1.198	13	46.752
2. Århus Vest (63)	14.431	2.420	3.701	7.208	417	5.691	9.694	1.351	1.788	11	46.712
3. Århus Nord (64)	14.197	3.809	3.854	9.365	611	4.418	8.390	1.643	1.836	15	48.138
4. Århus Øst (65)	12.398	4.846	5.402	9.505	412	3.666	11.178	1.964	1.994	6	51.371
5. Djurs (66)	13.770	1.863	4.025	5.514	278	7.717	15.541	1.074	650	12	50.444
6. Randers Nord (67)	10.215	897	1.935	2.759	204	4.313	8.159	522	268	2	29.274
7. Randers Syd (68)	9.307	993	2.441	2.918	322	4.389	9.035	593	290	8	30.296
8. Favrskov (69)	7.343	1.428	2.634	2.674	178	3.708	9.406	796	294	5	28.466
9. Skanderborg (70)	13.828	2.657	4.828	6.281	275	5.948	15.964	1.646	826	11	52.264
10. Horsens (71)	13.610	1.788	4.131	5.536	271	7.247	15.154	1.605	557	8	49.907
11. Hedensted (72)	5.756	868	2.311	2.360	531	4.757	11.382	621	186	3	28.775
Vestjyllands Storkreds	74.664	12.776	24.917	30.642	9.200	42.357	121.292	6.725	2.677	73	325.323
1. Struer (73)	6.444	969	1.884	3.734	678	3.576	10.842	457	190	8	28.782
2. Skive (74)	8.721	1.431	1.660	3.120	311	4.078	10.883	443	262	2	30.911
3. Viborg Vest (75)	8.326	1.305	2.197	3.183	341	3.853	10.682	651	287	6	30.831
4. Viborg Øst (76)	6.283	1.139	2.299	2.295	514	3.482	10.811	586	187	4	27.600
5. Silkeborg Nord (77)	6.402	1.055	2.585	2.523	594	3.618	8.947	887	267	2	26.880
6. Silkeborg Syd (78)	8.011	1.301	3.586	3.586	276	3.234	7.395	1.111	530	3	29.033
7. Ikast (79)	4.943	756	2.082	1.739	934	4.292	9.459	420	142	9	24.776
8. Herning Syd (80)	5.482	1.165	1.876	2.132	907	3.574	10.104	442	182	5	25.869
9. Herning Nord (81)	4.892	1.043	1.967	1.723	1.310	3.589	12.527	480	156	17	27.704
10. Holstebro (82)	8.906	1.390	1.992	3.749	972	4.122	14.553	565	284	9	36.542
11. Ringkøbing (83)	6.254	1.222	2.789	2.858	2.363	4.939	15.089	683	190	8	36.395

Tabel 64: Partiernes stemmetal på opstillingskredse den 13. november 2007

	A. Socialde- mokratiet	B. Det Radi- kale Ven- stre	C. Det Kon- servative Folkepar- ti	F. SF - So- cialistisk Folkepar- ti	K. Kristen- demo- kraterne	O. Dansk Folkepar- ti	V. Venstre, Dan- marks Li- berale Parti	Y. Ny Alli- ance	Ø. Enheds- listen	Uden for parti- erne	I alt
	(1)	(2)	(3)	(4)	(5)	(6)	(7)	(8)	(9)	(10)	(11)
Nordjyllands Storkreds	108.236	14.406	49.483	37.977	3.845	50.253	94.030	6.582	4.082	99	368.993
1. Frederikshavn (84)	13.193	1.125	4.731	3.382	404	6.926	10.846	568	288	6	41.469
2. Hjørring (85)	11.604	1.596	6.832	4.182	442	5.602	11.013	680	352	10	42.313
3. Brønderslev (86)	14.134	1.443	5.914	4.273	623	6.718	13.298	729	340	8	47.480
4. Thisted (87)	11.552	1.665	4.756	3.987	698	6.140	13.422	648	401	9	43.278
5. Himmerland (88)	9.690	1.513	6.979	3.961	449	5.567	12.350	826	363	10	41.708
6. Mariagerfjord (89)	7.478	974	3.429	2.540	254	3.798	7.647	516	222	7	26.865
7. Aalborg Øst (90)	16.081	2.195	5.471	6.140	393	5.928	8.492	965	801	23	46.489
8. Aalborg Vest (91)	11.472	2.132	6.360	4.895	254	4.456	8.827	850	660	10	39.916
9. Aalborg Nord (92)	13.032	1.763	5.011	4.617	328	5.118	8.135	800	655	16	39.475

Tabel 65: Kredsmandaternes fordeling på partier og kandidater uden for partierne den 13. november 2007

	A. Socialdemo- kratiet (1)	B. Det Radi- kale Ven- stre (2)	C. Det Kon- servative Folkeparti (3)	F. SF - Socia- listisk Fol- keparti (4)	K. Kristen- demo- kraterne (5)	O. Dansk Fol- keparti (6)	V. Venstre, Danmarks Liberales Par- ti (7)	Y. Ny Alli- ance (8)	Ø. Enhedsli- sten (9)
Københavns Storkreds	97.903	35.858	40.811	84.843	2.014	42.906	55.311	17.223	26.963
1. kvot. ved divisor 1	¹⁾ 97.903	⁸⁾ 35.858	⁷⁾ 40.811	²⁾ 84.843	2.014	⁵⁾ 42.906	³⁾ 55.311	17.223	¹²⁾ 26.963
2. kvot. ved divisor 2	⁴⁾ 48.952	17.929	20.406	⁶⁾ 42.422	1.007	¹⁴⁾ 21.453	¹¹⁾ 27.656	8.612	13.482
3. kvot. ved divisor 3	⁹⁾ 32.634	11.953	13.604	¹⁰⁾ 28.281	671	14.302	18.437	5.741	8.988
4. kvot. ved divisor 4	¹³⁾ 24.476	8.965	10.203	¹⁵⁾ 21.211	504	10.727	13.828	4.306	6.741
5. kvot. ved divisor 5	19.581	7.172	8.162	16.969	403	8.581	11.062	3.445	5.393
6. kvot. ved divisor 6	16.317	5.976	6.802	14.141	336	7.151	9.219	2.871	4.494
Kredsmandater	4	1	1	4	-	2	2	-	1
Københavns Omegns Storkreds	85.821	17.075	40.897	41.235	1.487	45.440	60.395	10.294	7.832
1. kvot. ved divisor 1	¹⁾ 85.821	17.075	⁶⁾ 40.897	⁵⁾ 41.235	1.487	³⁾ 45.440	²⁾ 60.395	10.294	7.832
2. kvot. ved divisor 2	⁴⁾ 42.911	8.538	20.449	¹¹⁾ 20.618	744	⁹⁾ 22.720	⁷⁾ 30.198	5.147	3.916
3. kvot. ved divisor 3	⁸⁾ 28.607	5.692	13.632	13.745	496	15.147	20.132	3.431	2.611
4. kvot. ved divisor 4	¹⁰⁾ 21.455	4.269	10.224	10.309	372	11.360	15.099	2.574	1.958
5. kvot. ved divisor 5	17.164	3.415	8.179	8.247	297	9.088	12.079	2.059	1.566
6. kvot. ved divisor 6	14.304	2.846	6.816	6.873	248	7.573	10.066	1.716	1.305
Kredsmandater	4	-	1	2	-	2	2	-	-
Nordsjællands Storkreds	57.861	20.031	38.667	30.142	1.457	35.252	78.834	12.107	5.612
1. kvot. ved divisor 1	²⁾ 57.861	⁹⁾ 20.031	⁴⁾ 38.667	⁶⁾ 30.142	1.457	⁵⁾ 35.252	¹⁾ 78.834	12.107	5.612
2. kvot. ved divisor 2	⁷⁾ 28.931	10.016	19.334	15.071	729	17.626	³⁾ 39.417	6.054	2.806
3. kvot. ved divisor 3	19.287	6.677	12.889	10.047	486	11.751	⁸⁾ 26.278	4.036	1.871
4. kvot. ved divisor 4	14.465	5.008	9.667	7.536	364	8.813	¹⁰⁾ 19.709	3.027	1.403
5. kvot. ved divisor 5	11.572	4.006	7.733	6.028	291	7.050	15.767	2.421	1.122
6. kvot. ved divisor 6	9.644	3.339	6.445	5.024	243	5.875	13.139	2.018	935
Kredsmandater	2	1	1	1	-	1	4	-	-
Bornholms Storkreds	9.888	618	1.688	3.328	555	3.361	7.350	617	541
1. kvot. ved divisor 1	¹⁾ 9.888	618	1.688	3.328	555	3.361	²⁾ 7.350	617	541
2. kvot. ved divisor 2	4.944	309	844	1.664	278	1.681	3.675	309	271
Kredsmandater	1	-	-	-	-	-	1	-	-
Sjællands Storkreds	134.280	20.721	44.593	67.570	2.115	88.140	146.300	14.401	8.316
1. kvot. ved divisor 1	²⁾ 134.280	20.721	⁹⁾ 44.593	⁵⁾ 67.570	2.115	³⁾ 88.140	¹⁾ 146.300	14.401	8.316
2. kvot. ved divisor 2	⁶⁾ 67.140	10.361	²⁰⁾ 22.297	¹²⁾ 33.785	1.058	¹⁰⁾ 44.070	⁴⁾ 73.150	7.201	4.158
3. kvot. ved divisor 3	⁸⁾ 44.760	6.907	14.864	¹⁸⁾ 22.523	705	¹⁴⁾ 29.380	⁷⁾ 48.767	4.800	2.772
4. kvot. ved divisor 4	¹³⁾ 33.570	5.180	11.148	16.893	529	²¹⁾ 22.035	¹¹⁾ 36.575	3.600	2.079
5. kvot. ved divisor 5	¹⁶⁾ 26.856	4.144	8.919	13.514	423	17.628	¹⁵⁾ 29.260	2.880	1.663
6. kvot. ved divisor 6	¹⁹⁾ 22.380	3.454	7.432	11.262	353	14.690	¹⁷⁾ 24.383	2.400	1.386
7. kvot. ved divisor 7	19.183	2.960	6.370	9.653	302	12.591	20.900	2.057	1.188
8. kvot. ved divisor 8	16.785	2.590	5.574	8.446	264	11.018	18.288	1.800	1.040
Kredsmandater	6	-	2	3	-	4	6	-	-
Fyns Storkreds	83.395	15.554	41.225	43.258	1.195	45.843	66.198	7.476	5.446
1. kvot. ved divisor 1	¹⁾ 83.395	15.554	⁶⁾ 41.225	⁴⁾ 43.258	1.195	³⁾ 45.843	²⁾ 66.198	7.476	5.446
2. kvot. ved divisor 2	⁵⁾ 41.698	7.777	20.613	¹¹⁾ 21.629	598	⁹⁾ 22.922	⁷⁾ 33.099	3.738	2.723
3. kvot. ved divisor 3	⁸⁾ 27.798	5.185	13.742	14.419	398	15.281	¹⁰⁾ 22.066	2.492	1.815
4. kvot. ved divisor 4	¹²⁾ 20.849	3.889	10.306	10.815	299	11.461	16.550	1.869	1.362
5. kvot. ved divisor 5	16.679	3.111	8.245	8.652	239	9.169	13.240	1.495	1.089
6. kvot. ved divisor 6	13.899	2.592	6.871	7.210	199	7.641	11.033	1.246	908
Kredsmandater	4	-	1	2	-	2	3	-	-

Tabel 65: Kredsmandaternes fordeling på partier og kandidater uden for partierne den 13. november 2007

	A. Socialdemo- kratiet	B. Det Radi- kale Ven- stre	C. Det Kon- servative Folkeparti	F. SF - Socia- listisk Fol- keparti	K. Kristen- demo- kraterne	O. Dansk Fol- keparti	V. Venstre, Danmarks Liberale Par- ti	Y. Ny Alli- ance	Ø. Enhedsli- sten
	(1)	(2)	(3)	(4)	(5)	(6)	(7)	(8)	(9)
Syddjyllands Storkreds	101.557	15.201	37.055	50.484	4.325	69.762	153.688	8.481	3.626
1. kvot. ved divisor 1	²⁾ 101.557	15.201	⁹⁾ 37.055	⁷⁾ 50.484	4.325	⁴⁾ 69.762	¹⁾ 153.688	8.481	3.626
2. kvot. ved divisor 2	⁶⁾ 50.779	7.601	18.528	¹⁵⁾ 25.242	2.163	¹⁰⁾ 34.881	³⁾ 76.844	4.241	1.813
3. kvot. ved divisor 3	¹¹⁾ 33.852	5.067	12.352	16.828	1.442	¹⁶⁾ 23.254	⁵⁾ 51.229	2.827	1.209
4. kvot. ved divisor 4	¹⁴⁾ 25.389	3.800	9.264	12.621	1.081	17.441	⁸⁾ 38.422	2.120	907
5. kvot. ved divisor 5	¹⁸⁾ 20.311	3.040	7.411	10.097	865	13.952	¹²⁾ 30.738	1.696	725
6. kvot. ved divisor 6	16.926	2.534	6.176	8.414	721	11.627	¹³⁾ 25.615	1.414	604
7. kvot. ved divisor 7	14.508	2.172	5.294	7.212	618	9.966	¹⁷⁾ 21.955	1.212	518
8. kvot. ved divisor 8	12.695	1.900	4.632	6.311	541	8.720	19.211	1.060	453
9. kvot. ved divisor 9	11.284	1.689	4.117	5.609	481	7.751	17.076	942	403
Kredsmandater	5	-	1	2	-	3	7	-	-
Østjyllands Storkreds	127.432	24.921	40.068	61.496	3.820	56.218	125.074	13.389	9.887
1. kvot. ved divisor 1	¹⁾ 127.432	¹⁶⁾ 24.921	⁹⁾ 40.068	⁵⁾ 61.496	3.820	⁶⁾ 56.218	²⁾ 125.074	13.389	9.887
2. kvot. ved divisor 2	³⁾ 63.716	12.461	20.034	¹²⁾ 30.748	1.910	¹³⁾ 28.109	⁴⁾ 62.537	6.695	4.944
3. kvot. ved divisor 3	⁷⁾ 42.477	8.307	13.356	20.499	1.273	18.739	⁸⁾ 41.691	4.463	3.296
4. kvot. ved divisor 4	¹⁰⁾ 31.858	6.230	10.017	15.374	955	14.055	¹¹⁾ 31.269	3.347	2.472
5. kvot. ved divisor 5	¹⁴⁾ 25.486	4.984	8.014	12.299	764	11.244	¹⁵⁾ 25.015	2.678	1.977
6. kvot. ved divisor 6	¹⁷⁾ 21.239	4.154	6.678	10.249	637	9.370	20.846	2.232	1.648
7. kvot. ved divisor 7	18.205	3.560	5.724	8.785	546	8.031	17.868	1.913	1.412
8. kvot. ved divisor 8	15.929	3.115	5.009	7.687	478	7.027	15.634	1.674	1.236
Kredsmandater	6	1	1	2	-	2	5	-	-
Vestjyllands Storkreds	74.664	12.776	24.917	30.642	9.200	42.357	121.292	6.725	2.677
1. kvot. ved divisor 1	²⁾ 74.664	12.776	⁹⁾ 24.917	⁷⁾ 30.642	9.200	⁴⁾ 42.357	¹⁾ 121.292	6.725	2.677
2. kvot. ved divisor 2	⁶⁾ 37.332	6.388	12.459	15.321	4.600	¹²⁾ 21.179	³⁾ 60.646	3.363	1.339
3. kvot. ved divisor 3	¹⁰⁾ 24.888	4.259	8.306	10.214	3.067	14.119	⁵⁾ 40.431	2.242	892
4. kvot. ved divisor 4	¹⁴⁾ 18.666	3.194	6.229	7.661	2.300	10.589	⁸⁾ 30.323	1.681	669
5. kvot. ved divisor 5	14.933	2.555	4.983	6.128	1.840	8.471	¹¹⁾ 24.258	1.345	535
6. kvot. ved divisor 6	12.444	2.129	4.153	5.107	1.533	7.060	¹³⁾ 20.215	1.121	446
7. kvot. ved divisor 7	10.666	1.825	3.560	4.377	1.314	6.051	17.327	961	382
8. kvot. ved divisor 8	9.333	1.597	3.115	3.830	1.150	5.295	15.162	841	335
Kredsmandater	4	-	1	1	-	2	6	-	-
Nordjyllands Storkreds	108.236	14.406	49.483	37.977	3.845	50.253	94.030	6.582	4.082
1. kvot. ved divisor 1	¹⁾ 108.236	14.406	⁵⁾ 49.483	⁷⁾ 37.977	3.845	⁴⁾ 50.253	²⁾ 94.030	6.582	4.082
2. kvot. ved divisor 2	³⁾ 54.118	7.203	¹²⁾ 24.742	¹⁵⁾ 18.989	1.923	¹¹⁾ 25.127	⁶⁾ 47.015	3.291	2.041
3. kvot. ved divisor 3	⁸⁾ 36.079	4.802	16.494	12.659	1.282	16.751	⁹⁾ 31.343	2.194	1.361
4. kvot. ved divisor 4	¹⁰⁾ 27.059	3.602	12.371	9.494	961	12.563	¹³⁾ 23.508	1.646	1.021
5. kvot. ved divisor 5	¹⁴⁾ 21.647	2.881	9.897	7.595	769	10.051	18.806	1.316	816
6. kvot. ved divisor 6	18.039	2.401	8.247	6.330	641	8.376	15.672	1.097	680
7. kvot. ved divisor 7	15.462	2.058	7.069	5.425	549	7.179	13.433	940	583
Kredsmandater	5	-	2	2	-	2	4	-	-

Af oversigtsmæssige hensyn vises udregningen kun for kandidater med mere end 3.000 stemmer. Ved 2007-val-

get opnåede ingen kandidat uden for partierne over 3000 stemmer.

Tabel 66: Tillægsmandaternes fordeling på partier og landsdele den 13. november 2007

	A. Socialdemo- kratiet (1)	B. Det Radika- le Venstre (2)	C. Det Konser- vative Folke- parti (3)	F. SF - Sociali- stisk Folke- parti (4)	O. Dansk Folke- parti (5)	V. Venstre, Danmarks Li- berale Parti (6)	Y. Ny Alliance (7)	Ø. Enhedslisten (8)
Hovedstaden	251.473	73.582	122.063	159.548	126.959	201.890	40.241	40.948
1. kvot. ved divisor 1	-	-	-	-	-	-	²⁾ 40.241	-
2. kvot. ved divisor 3	-	-	-	-	-	-	¹⁴⁾ 13.414	¹²⁾ 13.649
3. kvot. ved divisor 5	-	¹⁰⁾ 14.716	-	-	-	-	8.048	8.190
4. kvot. ved divisor 7	-	10.512	⁵⁾ 17.438	-	-	-	5.749	5.850
5. kvot. ved divisor 9	-	8.176	¹³⁾ 13.563	-	-	-	4.471	4.550
6. kvot. ved divisor 11	-	6.689	²⁰⁾ 11.097	-	¹⁷⁾ 11.542	-	3.658	3.723
7. kvot. ved divisor 13	-	5.660	9.389	-	9.766	-	3.095	3.150
8. kvot. ved divisor 15	-	4.905	8.138	²⁶⁾ 10.637	8.464	-	2.683	2.730
9. kvot. ved divisor 17	-	4.328	7.180	9.385	7.468	-	2.367	2.409
10. kvot. ved divisor 19	-	3.873	6.424	8.397	6.682	²⁷⁾ 10.626	2.118	2.155
11. kvot. ved divisor 21	-	3.504	5.813	7.598	6.046	9.614	1.916	1.950
12. kvot. ved divisor 23	²³⁾ 10.934	3.199	5.307	6.937	5.520	8.778	1.750	1.780
Tillægsmandater	1	1	3	1	1	1	2	1
Sjælland-Syddanmark	319.232	51.476	122.873	161.312	203.745	366.186	30.358	17.388
1. kvot. ved divisor 1	-	¹⁾ 51.476	-	-	-	-	³⁾ 30.358	⁶⁾ 17.388
2. kvot. ved divisor 3	-	⁸⁾ 17.159	-	-	-	-	³⁴⁾ 10.119	5.796
3. kvot. ved divisor 5	-	³³⁾ 10.295	-	-	-	-	6.072	3.478
4. kvot. ved divisor 7	-	7.354	-	-	-	-	4.337	2.484
5. kvot. ved divisor 9	-	5.720	¹¹⁾ 13.653	-	-	-	3.373	1.932
6. kvot. ved divisor 11	-	4.680	¹⁹⁾ 11.170	-	-	-	2.760	1.581
7. kvot. ved divisor 13	-	3.960	9.452	-	-	-	2.335	1.338
8. kvot. ved divisor 15	-	3.432	8.192	²⁴⁾ 10.754	-	-	2.024	1.159
9. kvot. ved divisor 17	-	3.028	7.228	9.489	-	-	1.786	1.023
10. kvot. ved divisor 19	-	2.709	6.467	8.490	²⁵⁾ 10.723	-	1.598	915
11. kvot. ved divisor 21	-	2.451	5.851	7.682	³⁹⁾ 9.702	-	1.446	828
12. kvot. ved divisor 23	-	2.238	5.342	7.014	8.858	-	1.320	756
13. kvot. ved divisor 25	-	2.059	4.915	6.452	8.150	-	1.214	696
14. kvot. ved divisor 27	-	1.907	4.551	5.975	7.546	-	1.124	644
15. kvot. ved divisor 29	-	1.775	4.237	5.562	7.026	-	1.047	600
16. kvot. ved divisor 31	³²⁾ 10.298	1.661	3.964	5.204	6.572	-	979	561
17. kvot. ved divisor 33	9.674	1.560	3.723	4.888	6.174	²¹⁾ 11.097	920	527
18. kvot. ved divisor 35	9.121	1.471	3.511	4.609	5.821	²⁸⁾ 10.462	867	497
19. kvot. ved divisor 37	8.628	1.391	3.321	4.360	5.507	³⁸⁾ 9.897	820	470
Tillægsmandater	1	3	2	1	2	3	2	1

Tabel 66: Tillægsmandaternes fordeling på partier og landsdele den 13. november 2007

	A. Socialdemo- kratiet (1)	B. Det Radika- le Venstre (2)	C. Det Konser- vative Folke- parti (3)	F. SF - Sociali- stisk Folke- parti (4)	O. Dansk Folke- parti (5)	V. Venstre, Danmarks Li- berale Parti (6)	Y. Ny Alliance (7)	Ø. Enhedslisten (8)
Midtjylland-Nordjylland	310.332	52.103	114.468	130.115	148.828	340.396	26.696	16.646
1. kvot. ved divisor 1	-	-	-	-	-	-	⁴⁾ 26.696	⁹⁾ 16.646
2. kvot. ved divisor 3	-	⁷⁾ 17.368	-	-	-	-	8.899	5.549
3. kvot. ved divisor 5	-	²⁹⁾ 10.421	-	-	-	-	5.339	3.329
4. kvot. ved divisor 7	-	7.443	-	-	-	-	3.814	2.378
5. kvot. ved divisor 9	-	5.789	¹⁵⁾ 12.719	-	-	-	2.966	1.850
6. kvot. ved divisor 11	-	4.737	³⁰⁾ 10.406	¹⁶⁾ 11.829	-	-	2.427	1.513
7. kvot. ved divisor 13	-	4.008	8.805	³⁶⁾ 10.009	¹⁸⁾ 11.448	-	2.054	1.280
8. kvot. ved divisor 15	-	3.474	7.631	8.674	³⁷⁾ 9.922	-	1.780	1.110
9. kvot. ved divisor 17	-	3.065	6.733	7.654	8.755	-	1.570	979
10. kvot. ved divisor 19	-	2.742	6.025	6.848	7.833	-	1.405	876
11. kvot. ved divisor 21	-	2.481	5.451	6.196	7.087	-	1.271	793
12. kvot. ved divisor 23	-	2.265	4.977	5.657	6.471	-	1.161	724
13. kvot. ved divisor 25	-	2.084	4.579	5.205	5.953	-	1.068	666
14. kvot. ved divisor 27	-	1.930	4.240	4.819	5.512	-	989	617
15. kvot. ved divisor 29	-	1.797	3.947	4.487	5.132	-	921	574
16. kvot. ved divisor 31	³⁵⁾ 10.011	1.681	3.693	4.197	4.801	²²⁾ 10.981	861	537
17. kvot. ved divisor 33	⁴⁰⁾ 9.404	1.579	3.469	3.943	4.510	³¹⁾ 10.315	809	504
Tillægsmandater	2	2	2	2	2	2	1	1

Tabel 67: Kvotienter, der giver tillægsmandat den 13. november 2007

Tillægsmandat nr.	Kvotient	Parti	Landsdel
1	51.476	B	Sjælland-Syddanmark
2	40.241	Y	Hovedstaden
3	30.358	Y	Sjælland-Syddanmark
4	26.696	Y	Midtjylland-Nordjylland
5	17.438	C	Hovedstaden
6	17.388	Ø	Sjælland-Syddanmark
7	17.368	B	Midtjylland-Nordjylland
8	17.159	B	Sjælland-Syddanmark
9	16.646	Ø	Midtjylland-Nordjylland
10	14.716	B	Hovedstaden
11	13.653	C	Sjælland-Syddanmark
12	13.649	Ø	Hovedstaden
13	13.563	C	Hovedstaden
14	13.414	Y	Hovedstaden
15	12.719	C	Midtjylland-Nordjylland
16	11.829	F	Midtjylland-Nordjylland
17	11.542	O	Hovedstaden
18	11.448	O	Midtjylland-Nordjylland
19	11.170	C	Sjælland-Syddanmark
20	11.097	C	Hovedstaden
21	11.097	V	Sjælland-Syddanmark
22	10.981	V	Midtjylland-Nordjylland
23	10.934	A	Hovedstaden
24	10.754	F	Sjælland-Syddanmark
25	10.723	O	Sjælland-Syddanmark
26	10.637	F	Hovedstaden
27	10.626	V	Hovedstaden
28	10.462	V	Sjælland-Syddanmark
29	10.421	B	Midtjylland-Nordjylland
30	10.406	C	Midtjylland-Nordjylland
31	10.315	V	Midtjylland-Nordjylland
32	10.298	A	Sjælland-Syddanmark
33	10.295	B	Sjælland-Syddanmark
34	10.119	Y	Sjælland-Syddanmark
35	10.011	A	Midtjylland-Nordjylland
36	10.009	F	Midtjylland-Nordjylland
37	9.922	O	Midtjylland-Nordjylland
38	9.897	V	Sjælland-Syddanmark
39	9.702	O	Sjælland-Syddanmark
40	9.404	A	Midtjylland-Nordjylland

Tabel 68: Tillægsmandaternes fordeling på partier samt storkredse den 13. november 2007

	Københavns Storkreds	Københavns Omegns Stor- kreds	Nordsjællands Storkreds	Bornholms Storkreds	Sjællands Stor- kreds	Fyns Storkreds	Syddjyllands Storkreds	Østjyllands Storkreds	Vestjyllands Storkreds	Nordjyllands Storkreds
	(1)	(2)	(3)	(4)	(5)	(6)	(7)	(8)	(9)	(10)
Socialdemokratiet	97.903	85.821	57.861	9.888	134.280	83.395	101.557	127.432	74.664	108.236
1. kvot. ved divisor 1	-	-	-	-	-	-	-	-	-	-
2. kvot. ved divisor 4	-	-	-	2.472	-	-	-	-	-	-
3. kvot. ved divisor 7	-	-	¹⁾ 8.266	1.413	-	-	-	-	-	-
4. kvot. ved divisor 10	-	-	5.786	989	-	-	-	-	-	-
5. kvot. ved divisor 13	7.531	6.602	4.451	761	-	6.415	-	-	5.743	-
6. kvot. ved divisor 16	6.119	5.364	3.616	618	-	5.212	6.347	-	4.667	¹⁾ 6.765
7. kvot. ved divisor 19	-	-	-	-	¹⁾ 7.067	4.389	5.345	²⁾ 6.707	3.930	5.697
8. kvot. ved divisor 22	-	-	-	-	6.104	3.791	4.616	5.792	3.394	4.920
9. kvot. ved divisor 25	-	-	-	-	-	-	-	5.097	2.987	4.329
Tillægsmandater	-	-	1	-	1	-	-	1	-	1
Radikale Venstre	35.858	17.075	20.031	618	20.721	15.554	15.201	24.921	12.776	14.406
1. kvot. ved divisor 1	-	¹⁾ 17.075	-	618	¹⁾ 20.721	²⁾ 15.554	³⁾ 15.201	-	²⁾ 12.776	¹⁾ 14.406
2. kvot. ved divisor 4	8.965	4.269	5.008	155	5.180	3.889	3.800	6.230	3.194	3.602
3. kvot. ved divisor 7	5.123	2.439	2.862	88	2.960	2.222	2.172	3.560	1.825	2.058
4. kvot. ved divisor 10	-	-	-	-	2.072	1.555	1.520	2.492	1.278	1.441
Tillægsmandater	-	1	-	-	1	1	1	-	1	1
Konservative Folkeparti	40.811	40.897	38.667	1.688	44.593	41.225	37.055	40.068	24.917	49.483
1. kvot. ved divisor 1	-	-	-	1.688	-	-	-	-	-	-
2. kvot. ved divisor 4	²⁾ 10.203	¹⁾ 10.224	³⁾ 9.667	422	-	¹⁾ 10.306	²⁾ 9.264	¹⁾ 10.017	6.229	-
3. kvot. ved divisor 7	5.830	5.842	5.524	241	6.370	5.889	5.294	5.724	3.560	²⁾ 7.069
4. kvot. ved divisor 10	4.081	4.090	3.867	169	4.459	4.123	3.706	4.007	2.492	4.948
5. kvot. ved divisor 13	3.139	3.146	2.974	130	3.430	3.171	2.850	3.082	1.917	3.806
Tillægsmandater	1	1	1	-	-	1	1	1	-	1
Socialistisk Folkeparti	84.843	41.235	30.142	3.328	67.570	43.258	50.484	61.496	30.642	37.977
1. kvot. ved divisor 1	-	-	-	3.328	-	-	-	-	-	-
2. kvot. ved divisor 4	-	-	¹⁾ 7.536	832	-	-	-	-	²⁾ 7.661	-
3. kvot. ved divisor 7	-	5.891	4.306	475	-	6.180	¹⁾ 7.212	¹⁾ 8.785	4.377	5.425
4. kvot. ved divisor 10	-	4.124	3.014	333	6.757	4.326	5.048	6.150	3.064	3.798
5. kvot. ved divisor 13	6.526	3.172	2.319	256	5.198	3.328	3.883	4.730	2.357	2.921
6. kvot. ved divisor 16	5.303	2.577	1.884	208	-	-	-	-	-	-
Tillægsmandater	-	-	1	-	-	-	1	1	1	-

Tabel 68: Tillægsmandaternes fordeling på partier samt storkredse den 13. november 2007

	Københavns Storkreds	Københavns Omegns Stor- kreds	Nordsjællands Storkreds	Bornholms Storkreds	Sjællands Stor- kreds	Fyns Storkreds	Syddjyllands Storkreds	Østjyllands Storkreds	Vestjyllands Storkreds	Nordjyllands Storkreds
	(1)	(2)	(3)	(4)	(5)	(6)	(7)	(8)	(9)	(10)
Dansk Folkeparti	42.906	45.440	35.252	3.361	88.140	45.843	69.762	56.218	42.357	50.253
1. kvot. ved divisor 1	-	-	-	3.361	-	-	-	-	-	-
2. kvot. ved divisor 4	-	-	¹⁾ 8.813	840	-	-	-	-	-	-
3. kvot. ved divisor 7	6.129	6.491	5.036	480	-	6.549	-	¹⁾ 8.031	6.051	²⁾ 7.179
4. kvot. ved divisor 10	4.291	4.544	3.525	336	-	4.584	¹⁾ 6.976	5.622	4.236	5.025
5. kvot. ved divisor 13	-	-	-	-	²⁾ 6.780	3.526	5.366	4.324	3.258	3.866
6. kvot. ved divisor 16	-	-	-	-	5.509	2.865	4.360	-	-	-
7. kvot. ved divisor 19	-	-	-	-	4.639	2.413	3.672	-	-	-
Tillægsmandater	-	-	1	-	1	-	1	1	-	1
Venstre	55.311	60.395	78.834	7.350	146.300	66.198	153.688	125.074	121.292	94.030
1. kvot. ved divisor 1	-	-	-	-	-	-	-	-	-	-
2. kvot. ved divisor 4	-	-	-	1.838	-	-	-	-	-	-
3. kvot. ved divisor 7	7.902	¹⁾ 8.628	-	1.050	-	-	-	-	-	-
4. kvot. ved divisor 10	5.531	6.040	-	735	-	6.620	-	-	-	-
5. kvot. ved divisor 13	4.255	4.646	6.064	565	-	5.092	-	-	-	²⁾ 7.233
6. kvot. ved divisor 16	3.457	3.775	4.927	459	-	4.137	-	¹⁾ 7.817	-	5.877
7. kvot. ved divisor 19	-	-	-	-	¹⁾ 7.700	3.484	-	6.583	6.384	4.949
8. kvot. ved divisor 22	-	-	-	-	³⁾ 6.650	3.009	²⁾ 6.986	5.685	5.513	4.274
9. kvot. ved divisor 25	-	-	-	-	5.852	2.648	6.148	5.003	4.852	3.761
10. kvot. ved divisor 28	-	-	-	-	5.225	2.364	5.489	-	-	-
11. kvot. ved divisor 31	-	-	-	-	4.719	2.135	4.958	-	-	-
Tillægsmandater	-	1	-	-	2	-	1	1	-	1
Ny Alliance	17.223	10.294	12.107	617	14.401	7.476	8.481	13.389	6.725	6.582
1. kvot. ved divisor 1	¹⁾ 17.223	10.294	²⁾ 12.107	617	¹⁾ 14.401	7.476	²⁾ 8.481	¹⁾ 13.389	6.725	6.582
2. kvot. ved divisor 4	4.306	2.574	3.027	154	3.600	1.869	2.120	3.347	1.681	1.646
3. kvot. ved divisor 7	2.460	1.471	1.730	88	2.057	1.068	1.212	-	-	-
Tillægsmandater	1	-	1	-	1	-	1	1	-	-
Enhedslisten	26.963	7.832	5.612	541	8.316	5.446	3.626	9.887	2.677	4.082
1. kvot. ved divisor 1	-	¹⁾ 7.832	5.612	541	¹⁾ 8.316	5.446	3.626	¹⁾ 9.887	2.677	4.082
2. kvot. ved divisor 4	6.741	1.958	1.403	135	2.079	1.362	907	2.472	669	1.021
3. kvot. ved divisor 7	3.852	1.119	802	77	-	-	-	-	-	-
Tillægsmandater	-	1	-	-	1	-	-	1	-	-

Tabel 69: Fordelingen af folketingsmandater den 13. november 2007

	A. Social- demo- kratiet (1)	B. Det Ra- dikale Venstre (2)	C. Det Konser- vative Folke- parti (3)	F. SF - So- ciali- stisk Folke- parti (4)	O. Dansk Folke- parti (5)	V. Ven- stre, Dan- marks Liberale Parti (6)	Y. Ny Alli- ance (7)	Ø. Enheds- listen (8)	I alt (9)
Mandater i alt	45	9	18	23	25	46	5	4	175
Hovedstaden	12	3	6	8	6	10	2	2	49
Københavns Storkreds	4	1	2	4	2	2	1	1	17
Københavns Omegns Storkreds	4	1	2	2	2	3	-	1	15
Nordsjællands Storkreds	3	1	2	2	2	4	1	-	15
Bornholms Storkreds	1	-	-	-	-	1	-	-	2
Sjælland-Syddanmark	16	3	6	8	11	19	2	1	66
Sjællands Storkreds	7	1	2	3	5	8	1	1	28
Fyns Storkreds	4	1	2	2	2	3	-	-	14
Sydjyllands Storkreds	5	1	2	3	4	8	1	-	24
Midtjylland-Nordjylland	17	3	6	7	8	17	1	1	60
Østjyllands Storkreds	7	1	2	3	3	6	1	1	24
Vestjyllands Storkreds	4	1	1	2	2	6	-	-	16
Nordjyllands Storkreds	6	1	3	2	3	5	-	-	20
Kredsmandater i alt	41	3	11	19	20	40	-	1	135
Hovedstaden	11	2	3	7	5	9	-	1	38
Københavns Storkreds	4	1	1	4	2	2	-	1	15
Københavns Omegns Storkreds	4	-	1	2	2	2	-	-	11
Nordsjællands Storkreds	2	1	1	1	1	4	-	-	10
Bornholms Storkreds	1	-	-	-	-	1	-	-	2
Sjælland-Syddanmark	15	-	4	7	9	16	-	-	51
Sjællands Storkreds	6	-	2	3	4	6	-	-	21
Fyns Storkreds	4	-	1	2	2	3	-	-	12
Sydjyllands Storkreds	5	-	1	2	3	7	-	-	18
Midtjylland-Nordjylland	15	1	4	5	6	15	-	-	46
Østjyllands Storkreds	6	1	1	2	2	5	-	-	17
Vestjyllands Storkreds	4	-	1	1	2	6	-	-	14
Nordjyllands Storkreds	5	-	2	2	2	4	-	-	15
Tillægsmandater i alt	4	6	7	4	5	6	5	3	40
Hovedstaden	1	1	3	1	1	1	2	1	11
Københavns Storkreds	-	-	1	-	-	-	1	-	2
Københavns Omegns Storkreds	-	1	1	-	-	1	-	1	4
Nordsjællands Storkreds	1	-	1	1	1	-	1	-	5
Bornholms Storkreds	-	-	-	-	-	-	-	-	-
Sjælland-Syddanmark	1	3	2	1	2	3	2	1	15
Sjællands Storkreds	1	1	-	-	1	2	1	1	7
Fyns Storkreds	-	1	1	-	-	-	-	-	2
Sydjyllands Storkreds	-	1	1	1	1	1	1	-	6
Midtjylland-Nordjylland	2	2	2	2	2	2	1	1	14
Østjyllands Storkreds	1	-	1	1	1	1	1	1	7
Vestjyllands Storkreds	-	1	-	1	-	-	-	-	2
Nordjyllands Storkreds	1	1	1	-	1	1	-	-	5

C. TABELAFDELING

I. Vælger- og stemmetal den 13. november 2007

Tabel 70 på side 78 indeholder oplysninger om antal stemmeberettigede, afgivne stemmer i alt, brevstemmer i betragtning, ugyldige stemmer, herunder disses fordeling på blanke og andre ugyldige stemmer, stemmeprocent, brevstemmeprocent, ugyldighedsprocent og gyldige stemmer i alt opgjort på afstemningsområder som laveste opgørelsesniveau og for hele landet som højeste niveau. Tabellen indeholder endvidere oplysninger om antal afstemningssteder (afstemningsområder) i de enkelte kommuner.

Tabel 71 på side 122 indeholder de tilsvarende oplysninger om vælgertal m.v. opgjort på de kommuner, der omfatter flere opstillingskredse.

Tabel 72 på side 123 indeholder oplysninger om de enkelte partiers stemmetal, stemmetallene for kandidaterne uden for partierne under ét samt gyldige stemmer i alt opgjort på afstemningsområder som laveste opgørelsesniveau og for hele landet som højeste niveau.

Tabel 73 på side 167 indeholder de tilsvarende oplysninger om partiernes stemmetal m.v. opgjort på de kommuner, der omfatter flere opstillingskredse.

Tabel 70 på side 78 og tabel 72 på side 123 svarer til tabel 63 på side 63 henholdsvis tabel 64 på side 66, bortset fra, at laveste opgørelsesniveau i sidstnævnte tabeller er de enkelte opstillingskredse.

Tabel 70: Vælger- og stemmetal inkl. brevstemmer og ugyldige stemmer på afstemningsområder den 13. november 2007

	Antal afstemningsområder (1)	Antal vælgere (2)	Afgivne stemmer i alt (3)	Brevstemmer i betragtning (4)	Ugyldige stemmer			Stemme-procent (8)	Brevstemme-procent (9)	Ugyldigheds-procent (10)	Gyldige stemmer i alt (11)
					I alt (5)	Blanke (6)	Andre (7)				
HELE LANDET	1.645	4.022.920	3.483.533	173.027	24.113	15.738	8.375	86,6	5,0	0,7	3.459.420
Hovedstaden	293	1.187.473	1.029.332	62.608	6.900	4.238	2.662	86,7	6,1	0,7	1.022.432
Københavns Storkreds	71	479.917	406.850	26.517	2.863	1.639	1.224	84,8	6,5	0,7	403.987
1. Østerbro (1)	6	50.809	44.214	3.076	252	154	98	87,0	7,0	0,6	43.962
101 København	6	50.809	44.214	3.076	252	154	98	87,0	7,0	0,6	43.962
Østerbro (1)	1	12.737	11.268	734	63	36	27	88,5	6,5	0,6	11.205
Østerbro Nord (2)	1	5.493	4.718	359	27	20	7	85,9	7,6	0,6	4.691
Østerbro Syd (3)	1	6.290	5.671	376	30	21	9	90,2	6,6	0,5	5.641
Østerbro Øst (4)	1	6.817	6.042	454	21	12	9	88,6	7,5	0,3	6.021
Østerbro Vest (5)	1	10.637	8.922	710	59	33	26	83,9	8,0	0,7	8.863
Østerbro Nordvest (6)	1	8.835	7.593	443	52	32	20	85,9	5,8	0,7	7.541
2. Sundbyvester (2)	4	38.343	31.657	1.982	227	132	95	82,6	6,3	0,7	31.430
101 København	4	38.343	31.657	1.982	227	132	95	82,6	6,3	0,7	31.430
Sundbyvester (7)	1	12.415	9.918	586	80	37	43	79,9	5,9	0,8	9.838
Sundbyvester Nord (8)	1	11.475	9.294	667	68	51	17	81,0	7,2	0,7	9.226
Sundbyvester Syd (9)	1	6.312	5.337	269	38	27	11	84,6	5,0	0,7	5.299
Sundbyvester Vest (10)	1	8.141	7.108	460	41	17	24	87,3	6,5	0,6	7.067
3. Indre By (3)	5	37.037	30.981	2.834	159	99	60	83,6	9,1	0,5	30.822
101 København	5	37.037	30.981	2.834	159	99	60	83,6	9,1	0,5	30.822
Indre By (11)	1	10.636	7.608	1.198	37	21	16	71,5	15,7	0,5	7.571
Indre By Nord (12)	1	5.938	5.342	362	34	29	5	90,0	6,8	0,6	5.308
Indre By Syd (13)	1	7.648	6.832	427	23	10	13	89,3	6,3	0,3	6.809
Indre By Øst (14)	1	6.639	5.756	521	32	23	9	86,7	9,1	0,6	5.724
Indre By Vest (15)	1	6.176	5.443	326	33	16	17	88,1	6,0	0,6	5.410
4. Sundbyøster (4)	4	36.279	30.234	1.723	220	115	105	83,3	5,7	0,7	30.014
101 København	4	36.279	30.234	1.723	220	115	105	83,3	5,7	0,7	30.014
Sundbyøster (16)	1	8.271	6.710	413	57	29	28	81,1	6,2	0,8	6.653
Sundbyøster Nord (17)	1	12.678	10.551	642	73	36	37	83,2	6,1	0,7	10.478
Sundbyøster Syd (18)	1	7.817	6.492	299	48	24	24	83,0	4,6	0,7	6.444
Sundbyøster Øst (19)	1	7.513	6.481	369	42	26	16	86,3	5,7	0,6	6.439
5. Nørrebro (5)	7	50.012	41.886	2.584	390	192	198	83,8	6,2	0,9	41.496
101 København	7	50.012	41.886	2.584	390	192	198	83,8	6,2	0,9	41.496
Nørrebro (20)	1	9.466	7.981	489	59	26	33	84,3	6,1	0,7	7.922
Nørrebro Nord (21)	1	11.904	9.734	535	99	50	49	81,8	5,5	1,0	9.635
Nørrebro Syd (22)	1	5.449	4.605	263	24	13	11	84,5	5,7	0,5	4.581
Nørrebro Øst (23)	1	4.703	4.084	282	50	20	30	86,8	6,9	1,2	4.034
Nørrebro Vest (24)	1	6.350	5.446	275	47	26	21	85,8	5,0	0,9	5.399
Nørrebro Nordvest (25)	1	9.031	7.564	410	73	34	39	83,8	5,4	1,0	7.491
Nørrebro Midt (26)	1	3.109	2.472	330	38	23	15	79,5	13,3	1,5	2.434
6. Utterslev (6)	4	33.772	26.936	1.495	198	116	82	79,8	5,6	0,7	26.738
101 København	4	33.772	26.936	1.495	198	116	82	79,8	5,6	0,7	26.738
Utterslev (27)	1	14.474	11.311	592	84	47	37	78,1	5,2	0,7	11.227
Utterslev Nord (28)	1	7.082	5.732	388	34	22	12	80,9	6,8	0,6	5.698
Utterslev Øst (29)	1	3.997	3.331	199	27	15	12	83,3	6,0	0,8	3.304
Utterslev Syd (30)	1	8.219	6.562	316	53	32	21	79,8	4,8	0,8	6.509

Tabel 70: Vælger- og stemmetal inkl. brevstemmer og ugyldige stemmer på afstemningsområder den 13. november 2007

	Antal afstemningsområder (1)	Antal vælgere (2)	Afgivne stemmer i alt (3)	Brevstemmer i betragtning (4)	Ugyldige stemmer			Stemprocent (8)	Brevstemprocent (9)	Ugyldighedsprocent (10)	Gyldige stemmer i alt (11)
					I alt (5)	Blanke (6)	Andre (7)				
7. Brønshøj (7)	11	53.338	45.362	2.592	297	179	118	85,0	5,7	0,7	45.065
101 København	11	53.338	45.362	2.592	297	179	118	85,0	5,7	0,7	45.065
Brønshøj (31)	1	3.610	3.207	135	17	12	5	88,8	4,2	0,5	3.190
Brønshøj Nord (32)	1	2.720	2.024	83	19	8	11	74,4	4,1	0,9	2.005
Brønshøj Syd (33)	1	3.418	2.969	146	18	12	6	86,9	4,9	0,6	2.951
Brønshøj Øst (34)	1	2.746	2.358	75	15	9	6	85,9	3,2	0,6	2.343
Brønshøj Vest (35)	1	6.154	4.844	518	43	22	21	78,7	10,7	0,9	4.801
Brønshøj Nordvest (36)	1	7.800	6.650	304	45	27	18	85,3	4,6	0,7	6.605
Brønshøj Bellahøj (37)	1	4.969	4.235	228	25	17	8	85,2	5,4	0,6	4.210
Brønshøj Frederiksgård (38)	1	3.261	2.823	150	26	7	19	86,6	5,3	0,9	2.797
Brønshøj Katrinedal (39)	1	4.204	3.686	239	19	15	4	87,7	6,5	0,5	3.667
Brønshøj Kirkebjerg (40)	1	4.768	4.238	234	24	17	7	88,9	5,5	0,6	4.214
Brønshøj Vanløse (41)	1	9.688	8.328	480	46	33	13	86,0	5,8	0,6	8.282
8. Valby (8)	7	33.149	27.562	1.556	255	147	108	83,1	5,6	0,9	27.307
101 København	7	33.149	27.562	1.556	255	147	108	83,1	5,6	0,9	27.307
Valby (42)	1	7.647	6.539	313	51	25	26	85,5	4,8	0,8	6.488
Valby Nord (43)	1	4.680	3.942	221	41	26	15	84,2	5,6	1,0	3.901
Valby Syd (44)	1	4.507	3.623	173	29	25	4	80,4	4,8	0,8	3.594
Valby Øst (45)	1	3.137	2.741	127	17	14	3	87,4	4,6	0,6	2.724
Valby Vest (46)	1	4.876	3.838	275	54	25	29	78,7	7,2	1,4	3.784
Valby Sydøst (47)	1	3.296	2.717	151	26	11	15	82,4	5,6	1,0	2.691
Valby Midt (48)	1	5.006	4.162	296	37	21	16	83,1	7,1	0,9	4.125
9. Vesterbro (9)	6	37.252	31.531	1.774	227	124	103	84,6	5,6	0,7	31.304
101 København	6	37.252	31.531	1.774	227	124	103	84,6	5,6	0,7	31.304
Vesterbro (49)	1	6.496	5.713	300	52	27	25	87,9	5,3	0,9	5.661
Vesterbro Nord (50)	1	7.597	6.545	348	48	30	18	86,2	5,3	0,7	6.497
Vesterbro Syd (51)	1	8.159	6.455	318	54	20	34	79,1	4,9	0,8	6.401
Vesterbro Øst (52)	1	5.776	5.042	334	21	13	8	87,3	6,6	0,4	5.021
Vesterbro Vest (53)	1	5.063	4.355	247	24	15	9	86,0	5,7	0,6	4.331
Vesterbro Midt (54)	1	4.161	3.421	227	28	19	9	82,2	6,6	0,8	3.393
10. Falkoner (10)	4	35.733	31.790	2.383	188	121	67	89,0	7,5	0,6	31.602
147 Frederiksberg	4	35.733	31.790	2.383	188	121	67	89,0	7,5	0,6	31.602
Falkoner Søerne (1)	1	7.811	6.975	494	41	21	20	89,3	7,1	0,6	6.934
Falkoner Ny Hollænder (2)	1	7.933	7.111	533	43	34	9	89,6	7,5	0,6	7.068
Falkoner Bülowvej (3)	1	10.368	9.203	708	47	35	12	88,8	7,7	0,5	9.156
Falkoner Duevej (4)	1	9.621	8.501	648	57	31	26	88,4	7,6	0,7	8.444
11. Slots (11)	4	35.025	30.324	2.774	220	119	101	86,6	9,1	0,7	30.104
147 Frederiksberg	4	35.025	30.324	2.774	220	119	101	86,6	9,1	0,7	30.104
Slots Lindevang (5)	1	9.148	7.851	582	65	25	40	85,8	7,4	0,8	7.786
Slots Søndermark (6)	1	8.758	7.571	826	65	40	25	86,4	10,9	0,9	7.506
Slots Rådhuset (7)	1	9.473	8.096	959	53	33	20	85,5	11,8	0,7	8.043
Slots Nyelandsvej (8)	1	7.646	6.806	407	37	21	16	89,0	6,0	0,5	6.769
12. Tårnby (12)	9	39.168	34.373	1.744	230	141	89	87,8	5,1	0,7	34.143
155 Dragør	3	9.603	8.777	583	41	30	11	91,4	6,6	0,5	8.736
Dragør Skole (1)	1	3.083	2.851	204	11	8	3	92,5	7,2	0,4	2.840
Store Magleby Skole (2)	1	3.411	3.097	208	16	12	4	90,8	6,7	0,5	3.081
Skolen Ved Vierdiget (3)	1	3.109	2.829	171	14	10	4	91,0	6,0	0,5	2.815

Tabel 70: Vælger- og stemmetal inkl. brevstemmer og ugyldige stemmer på afstemningsområder den 13. november 2007

	Antal afstemningsområder (1)	Antal vælgere (2)	Afgivne stemmer i alt (3)	Brevstemmer i betragtning (4)	Ugyldige stemmer			Stemme-procent (8)	Brevstemme-procent (9)	Ugyldigheds-procent (10)	Gyldige stemmer i alt (11)
					I alt (5)	Blanke (6)	Andre (7)				
185 Tårnby	6	29.565	25.596	1.161	189	111	78	86,6	4,5	0,7	25.407
Vestamager (1)	1	4.195	3.736	160	34	19	15	89,1	4,3	0,9	3.702
Pilegården (2)	1	4.945	4.443	164	28	19	9	89,8	3,7	0,6	4.415
Tårnby (3)	1	4.697	3.977	196	28	17	11	84,7	4,9	0,7	3.949
Korsvejen (4)	1	3.823	3.252	175	33	21	12	85,1	5,4	1,0	3.219
Løjtegården (5)	1	3.546	3.128	156	17	12	5	88,2	5,0	0,5	3.111
Kastrup (6)	1	8.359	7.060	310	49	23	26	84,5	4,4	0,7	7.011
Københavns Omegns Storkreds	102	358.146	312.659	17.691	2.144	1.361	783	87,3	5,7	0,7	310.515
1. Gentofte (13)	10	48.563	43.671	3.885	213	123	90	89,9	8,9	0,5	43.458
157 Gentofte	10	48.563	43.671	3.885	213	123	90	89,9	8,9	0,5	43.458
Jægersborg (1)	1	5.102	4.659	459	14	8	6	91,3	9,9	0,3	4.645
Munkegård (2)	1	4.292	3.902	235	22	16	6	90,9	6,0	0,6	3.880
Rådhuset (3)	1	4.676	4.190	513	16	12	4	89,6	12,2	0,4	4.174
Bakkegård (4)	1	5.190	4.412	321	51	27	24	85,0	7,3	1,2	4.361
Dyssegård (5)	1	4.766	4.375	283	16	12	4	91,8	6,5	0,4	4.359
Maglegård (6)	1	5.389	4.936	508	15	6	9	91,6	10,3	0,3	4.921
Hellerup (7)	1	5.430	4.915	405	17	9	8	90,5	8,2	0,3	4.898
Ordrup (8)	1	4.255	3.823	340	16	8	8	89,8	8,9	0,4	3.807
Skovshoved (9)	1	4.874	4.413	349	17	8	9	90,5	7,9	0,4	4.396
Skovgård (10)	1	4.589	4.046	472	29	17	12	88,2	11,7	0,7	4.017
2. Lyngby (14)	10	37.573	33.595	2.265	216	124	92	89,4	6,7	0,6	33.379
173 Lyngby-Taarbæk	10	37.573	33.595	2.265	216	124	92	89,4	6,7	0,6	33.379
Lyngby Midt (1)	1	4.837	4.173	354	35	14	21	86,3	8,5	0,8	4.138
Lindegård (2)	1	4.400	3.800	281	29	16	13	86,4	7,4	0,8	3.771
Tronggård (3)	1	4.469	3.937	226	36	24	12	88,1	5,7	0,9	3.901
Engelsborg (4)	1	4.451	4.016	217	28	13	15	90,2	5,4	0,7	3.988
Virum (6)	1	4.651	4.312	302	17	5	12	92,7	7,0	0,4	4.295
Hummeltofte (7)	1	3.344	3.094	151	10	6	4	92,5	4,9	0,3	3.084
Fuglsanggård (8)	1	3.801	3.356	234	19	17	2	88,3	7,0	0,6	3.337
Kongevej (9)	1	2.067	1.967	104	15	9	6	95,2	5,3	0,8	1.952
Lundtofte (10)	1	4.496	3.990	343	20	14	6	88,7	8,6	0,5	3.970
Taarbæk (5)	1	1.057	950	53	7	6	1	89,9	5,6	0,7	943
3. Gladsaxe (15)	11	44.784	39.149	2.022	240	173	67	87,4	5,2	0,6	38.909
159 Gladsaxe	11	44.784	39.149	2.022	240	173	67	87,4	5,2	0,6	38.909
Bagsværd (1)	1	4.829	4.217	301	31	20	11	87,3	7,1	0,7	4.186
Buddinge (2)	1	3.060	2.660	192	18	16	2	86,9	7,2	0,7	2.642
Egegård (3)	1	5.711	4.953	225	23	19	4	86,7	4,5	0,5	4.930
Høje Gladsaxe (4)	1	2.635	2.153	73	28	15	13	81,7	3,4	1,3	2.125
Kildebakken (5)	1	2.903	2.511	138	10	10	-	86,5	5,5	0,4	2.501
Marielyst (6)	1	3.735	3.419	150	9	7	2	91,5	4,4	0,3	3.410
Mørkhøj (7)	1	5.520	4.814	242	28	23	5	87,2	5,0	0,6	4.786
Stengård (8)	1	5.886	5.333	256	41	30	11	90,6	4,8	0,8	5.292
Søborg (9)	1	3.686	3.245	140	14	13	1	88,0	4,3	0,4	3.231
Vadgård (10)	1	4.337	3.776	204	19	14	5	87,1	5,4	0,5	3.757
Værebros (11)	1	2.482	2.068	101	19	6	13	83,3	4,9	0,9	2.049

Tabel 70: Vælger- og stemmetal inkl. brevstemmer og ugyldige stemmer på afstemningsområder den 13. november 2007

	Antal afstemningsområder (1)	Antal vælgere (2)	Afgivne stemmer i alt (3)	Brevstemmer i betragtning (4)	Ugyldige stemmer			Stemprocent (8)	Brevstemprocent (9)	Ugyldighedsprocent (10)	Gyldige stemmer i alt (11)
					I alt (5)	Blanke (6)	Andre (7)				
4. Rødovre (16)	14	45.860	39.559	2.037	257	189	68	86,3	5,1	0,6	39.302
163 Herlev	5	19.189	16.670	965	113	84	29	86,9	5,8	0,7	16.557
Engskolen (1)	1	1.891	1.582	87	16	9	7	83,7	5,5	1,0	1.566
Elverhøjens Skole (2)	1	4.282	3.717	205	34	30	4	86,8	5,5	0,9	3.683
Hjortespring Skole (3)	1	4.393	3.878	175	19	13	6	88,3	4,5	0,5	3.859
Lindehøjskolen (4)	1	5.089	4.590	239	22	14	8	90,2	5,2	0,5	4.568
Hammergårdskolen (5)	1	3.534	2.903	259	22	18	4	82,1	8,9	0,8	2.881
175 Rødovre	9	26.671	22.889	1.072	144	105	39	85,8	4,7	0,6	22.745
Ørbygård (1)	1	3.050	2.651	96	12	9	3	86,9	3,6	0,5	2.639
Milestedet (2)	1	1.624	1.316	73	10	5	5	81,0	5,5	0,8	1.306
Rødovre (3)	1	4.152	3.486	227	22	14	8	84,0	6,5	0,6	3.464
Valhøj (4)	1	3.727	3.028	136	17	15	2	81,2	4,5	0,6	3.011
Carlsrohallen (5)	1	2.586	2.194	91	18	13	5	84,8	4,1	0,8	2.176
Nyager (6)	1	3.499	3.150	175	15	11	4	90,0	5,6	0,5	3.135
Tinderhøj (7)	1	2.695	2.361	102	15	11	4	87,6	4,3	0,6	2.346
Islev (8)	1	4.022	3.586	129	26	21	5	89,2	3,6	0,7	3.560
Broparken (9)	1	1.316	1.117	43	9	6	3	84,9	3,8	0,8	1.108
5. Hvidovre (17)	8	35.591	30.590	1.420	188	133	55	85,9	4,6	0,6	30.402
167 Hvidovre	8	35.591	30.590	1.420	188	133	55	85,9	4,6	0,6	30.402
Holmegårdsskolen (1)	1	3.990	3.406	146	26	21	5	85,4	4,3	0,8	3.380
Præstemoseskolen (2)	1	3.154	2.666	113	16	11	5	84,5	4,2	0,6	2.650
Sønderkærskolen (3)	1	4.264	3.620	194	25	19	6	84,9	5,4	0,7	3.595
Medborgerhuset (4)	1	4.461	3.905	145	25	18	7	87,5	3,7	0,6	3.880
Dansborghallen (5)	1	4.840	4.292	230	18	16	2	88,7	5,4	0,4	4.274
Frihedens Idrætscenter (6)	1	5.145	4.514	250	33	22	11	87,7	5,5	0,7	4.481
Avedøre Skole (7)	1	5.243	4.540	221	26	13	13	86,6	4,9	0,6	4.514
Avedøre Bibliotek (8)	1	4.494	3.647	121	19	13	6	81,2	3,3	0,5	3.628
6. Brøndby (18)	15	45.752	39.173	1.960	353	179	174	85,6	5,0	0,9	38.820
153 Brøndby	7	23.827	20.159	996	167	93	74	84,6	4,9	0,8	19.992
Brøndbyvester Skole (1)	1	3.211	2.890	119	16	13	3	90,0	4,1	0,6	2.874
Tjørnehøjskolen (2)	1	3.439	2.834	257	32	22	10	82,4	9,1	1,1	2.802
Lindelundsskolen (3)	1	3.059	2.590	83	23	7	16	84,7	3,2	0,9	2.567
Kilden (4)	1	2.141	1.759	113	17	10	7	82,2	6,4	1,0	1.742
Nørregårdsskolen (5)	1	3.432	3.027	119	22	13	9	88,2	3,9	0,7	3.005
Langbjergskolen (6)	1	4.197	3.467	132	28	14	14	82,6	3,8	0,8	3.439
Søholtsskolen (7)	1	4.348	3.592	173	29	14	15	82,6	4,8	0,8	3.563
183 Ishøj	5	13.102	10.973	505	118	53	65	83,8	4,6	1,1	10.855
Ishøj Forsamlingshus (1)	1	1.150	1.047	58	12	5	7	91,0	5,5	1,1	1.035
Vibeholmskolen (2)	1	2.665	2.328	88	19	14	5	87,4	3,8	0,8	2.309
Gildbrokskolen (3)	1	3.163	2.654	99	28	8	20	83,9	3,7	1,1	2.626
Strandgårdsskolen (4)	1	2.383	1.710	106	26	12	14	71,8	6,2	1,5	1.684
Ishøj Bycenter (5)	1	3.741	3.234	154	33	14	19	86,4	4,8	1,0	3.201
187 Vallensbæk	3	8.823	8.041	459	68	33	35	91,1	5,7	0,8	7.973
Vallensbæk Idrætscenter (1)	1	2.213	1.908	103	19	6	13	86,2	5,4	1,0	1.889
Egholmskolen (2)	1	3.141	2.938	173	32	20	12	93,5	5,9	1,1	2.906
Pilehaveskolen (3)	1	3.469	3.195	183	17	7	10	92,1	5,7	0,5	3.178

Tabel 70: Vælger- og stemmetal inkl. brevstemmer og ugyldige stemmer på afstemningsområder den 13. november 2007

	Antal afstemningsområder (1)	Antal vælgere (2)	Afgivne stemmer i alt (3)	Brevstemmer i betragtning (4)	Ugyldige stemmer			Stemme-procent (8)	Brevstemme-procent (9)	Ugyldigheds-procent (10)	Gyldige stemmer i alt (11)
					I alt (5)	Blanke (6)	Andre (7)				
7. Taastrup (19)	18	50.651	43.548	1.992	360	237	123	86,0	4,6	0,8	43.188
165 Albertslund	5	18.145	15.633	824	135	78	57	86,2	5,3	0,9	15.498
Roholmskolen (1)	1	4.253	3.776	192	29	24	5	88,8	5,1	0,8	3.747
Egelundskolen (2)	1	3.316	3.009	144	15	10	5	90,7	4,8	0,5	2.994
Vridsløselille Skole (3)	1	2.778	2.269	157	31	12	19	81,7	6,9	1,4	2.238
Kongsholmcentret (4)	1	3.734	3.042	155	34	18	16	81,5	5,1	1,1	3.008
Birkelund-Holsbjergskolerne (5)	1	4.064	3.537	176	26	14	12	87,0	5,0	0,7	3.511
169 Høje-Taastrup	13	32.506	27.915	1.168	225	159	66	85,9	4,2	0,8	27.690
Selsmoseskolen (1)	1	2.628	2.075	66	15	10	5	79,0	3,2	0,7	2.060
Parkskolen (2)	1	3.191	2.777	106	24	15	9	87,0	3,8	0,9	2.753
Rønnevangsskolen (7)	1	3.128	2.696	110	29	20	9	86,2	4,1	1,1	2.667
Grønhøjskolen (3)	1	2.473	2.268	111	18	15	3	91,7	4,9	0,8	2.250
Borgerskolen (5)	1	1.578	1.434	38	7	6	1	90,9	2,6	0,5	1.427
Taastrup Kulturcenter (4)	1	2.098	1.830	104	10	4	6	87,2	5,7	0,5	1.820
Gadehaveskolen (6)	1	4.681	3.772	152	27	20	7	80,6	4,0	0,7	3.745
Torstorp Skole (8)	1	2.140	1.800	85	20	16	4	84,1	4,7	1,1	1.780
Sengeløse (9)	1	1.744	1.567	94	15	11	4	89,9	6,0	1,0	1.552
Fritidscentret Hedehuset (11)	1	3.371	2.936	99	28	19	9	87,1	3,4	1,0	2.908
Charlotteskolen (10)	1	1.828	1.461	75	9	5	4	79,9	5,1	0,6	1.452
Fløng Hallen (12)	1	3.052	2.743	103	19	16	3	89,9	3,8	0,7	2.724
Reerslev Skole (13)	1	594	556	25	4	2	2	93,6	4,5	0,7	552
8. Ballerup (20)	16	49.372	43.374	2.110	317	203	114	87,9	4,9	0,7	43.057
151 Ballerup	10	33.886	29.949	1.453	218	146	72	88,4	4,9	0,7	29.731
Tapeten (1)	1	4.262	3.696	171	34	26	8	86,7	4,6	0,9	3.662
Rugvængets Skole (2)	1	6.334	5.244	307	45	27	18	82,8	5,9	0,9	5.199
Højagerskolen (3)	1	2.569	2.316	116	10	9	1	90,2	5,0	0,4	2.306
Grantoftehallen (4)	1	2.794	2.349	89	13	8	5	84,1	3,8	0,6	2.336
Egebjerghallen (9)	1	3.180	2.940	184	25	11	14	92,5	6,3	0,9	2.915
Rosenlundskolen (5)	1	3.587	3.377	152	24	19	5	94,1	4,5	0,7	3.353
Lundebjergskolen (6)	1	3.995	3.434	153	28	15	13	86,0	4,5	0,8	3.406
Skovlunde Lokalkontor (7)	1	1.660	1.513	63	5	5	-	91,1	4,2	0,3	1.508
Måløvhallen (8)	1	3.462	3.169	137	13	12	1	91,5	4,3	0,4	3.156
Østerhøjhallen (10)	1	2.043	1.911	81	21	14	7	93,5	4,2	1,1	1.890
161 Glostrup	6	15.486	13.425	657	99	57	42	86,7	4,9	0,7	13.326
Nordvangskolen (1)	1	2.259	2.039	68	10	6	4	90,3	3,3	0,5	2.029
Sognegården (2)	1	2.420	2.101	135	23	11	12	86,8	6,4	1,1	2.078
Søndervangskolen (3)	1	3.956	3.327	191	20	11	9	84,1	5,7	0,6	3.307
Vestervangskolen (4)	1	3.198	2.686	117	20	13	7	84,0	4,4	0,7	2.666
Ejbykolen (5)	1	1.331	1.243	54	7	7	-	93,4	4,3	0,6	1.236
Hvissingehallen (6)	1	2.322	2.029	92	19	9	10	87,4	4,5	0,9	2.010

Tabel 70: Vælger- og stemmetal inkl. brevstemmer og ugyldige stemmer på afstemningsområder den 13. november 2007

	Antal afstemningsområder (1)	Antal vælgere (2)	Afgivne stemmer i alt (3)	Brevstemmer i betragtning (4)	Ugyldige stemmer			Stemprocent (8)	Brevstemprocent (9)	Ugyldighedsprocent (10)	Gyldige stemmer i alt (11)
					I alt (5)	Blanke (6)	Andre (7)				
Nordsjællands Storkreds	99	316.260	281.623	16.635	1.660	1.062	598	89,0	5,9	0,6	279.963
1. Helsingør (21)	11	44.073	37.896	2.117	200	132	68	86,0	5,6	0,5	37.696
217 Helsingør	11	44.073	37.896	2.117	200	132	68	86,0	5,6	0,5	37.696
Helsingør Bibliotek (1)	1	7.045	5.764	409	34	18	16	81,8	7,1	0,6	5.730
Montebello, Gurvej 90 (2)	1	9.275	7.629	432	38	23	15	82,3	5,7	0,5	7.591
Laden, Gl. Vapnagård (3)	1	5.299	4.453	197	25	16	9	84,0	4,4	0,6	4.428
Hellebæk (4)	1	4.112	3.679	204	21	13	8	89,5	5,5	0,6	3.658
Hornbæk Skole (5)	1	3.743	3.302	193	14	9	5	88,2	5,8	0,4	3.288
Nygård Skole (6)	1	988	896	32	9	8	1	90,7	3,6	1,0	887
Tikøb Skole (7)	1	1.218	1.104	48	7	4	3	90,6	4,3	0,6	1.097
Kvistgård Idrætsanlæg (8)	1	678	602	20	4	3	1	88,8	3,3	0,7	598
Snekkersten Skole (9)	1	3.531	3.111	208	17	14	3	88,1	6,7	0,5	3.094
Teknisk Forvaltning, Esp (10)	1	3.272	2.922	179	11	9	2	89,3	6,1	0,4	2.911
Mørdrupskolen (11)	1	4.912	4.434	195	20	15	5	90,3	4,4	0,5	4.414
2. Fredensborg (22)	14	44.926	40.304	2.817	223	139	84	89,7	7,0	0,6	40.081
210 Fredensborg	9	27.299	24.309	1.482	162	100	62	89,0	6,1	0,7	24.147
Asminderød (1)	1	4.323	3.781	204	32	26	6	87,5	5,4	0,8	3.749
Fredensborg (2)	1	3.344	3.073	214	15	11	4	91,9	7,0	0,5	3.058
Humblebæk (3)	1	3.344	3.004	195	22	15	7	89,8	6,5	0,7	2.982
Baunebjerg (4)	1	3.336	3.000	170	21	8	13	89,9	5,7	0,7	2.979
Ullerød (5)	1	3.127	2.740	187	14	5	9	87,6	6,8	0,5	2.726
Brønsholm (6)	1	3.396	2.968	162	23	14	9	87,4	5,5	0,8	2.945
Niverød (7)	1	2.824	2.554	124	16	12	4	90,4	4,9	0,6	2.538
Karlebo (8)	1	849	798	31	2	1	1	94,0	3,9	0,3	796
Nivå (9)	1	2.756	2.391	195	17	8	9	86,8	8,2	0,7	2.374
223 Hørsholm	5	17.627	15.995	1.335	61	39	22	90,7	8,3	0,4	15.934
Hørsholm (1)	1	4.586	4.085	297	12	9	3	89,1	7,3	0,3	4.073
Usserød (2)	1	4.761	4.358	313	19	13	6	91,5	7,2	0,4	4.339
Rungsted (3)	1	3.210	2.999	252	8	3	5	93,4	8,4	0,3	2.991
Grønnegade (4)	1	341	318	13	-	-	-	93,3	4,1	-	318
Vallerød (5)	1	4.729	4.235	460	22	14	8	89,6	10,9	0,5	4.213
3. Hillerød (23)	28	62.986	55.781	2.732	334	211	123	88,6	4,9	0,6	55.447
219 Hillerød	16	32.929	29.401	1.353	182	121	61	89,3	4,6	0,6	29.219
Frederiksborgcentret (1)	1	5.674	5.069	250	36	26	10	89,3	4,9	0,7	5.033
Hillerødsholmskolen (2)	1	4.682	4.074	241	36	21	15	87,0	5,9	0,9	4.038
Brødeskov (3)	1	617	577	23	1	1	-	93,5	4,0	0,2	576
Hammersholt Forsamlingshus (4)	1	1.154	1.083	63	4	2	2	93,8	5,8	0,4	1.079
Alsønderup Skole (5)	1	1.668	1.543	45	5	4	1	92,5	2,9	0,3	1.538
Harløse Forsamlingshus (6)	1	416	385	8	2	1	1	92,5	2,1	0,5	383
Ålholmskolen (7)	1	3.072	2.713	134	3	1	2	88,3	4,9	0,1	2.710
Nødebo Skole (8)	1	1.409	1.280	56	10	7	3	90,8	4,4	0,8	1.270
Gadevang Skole (9)	1	759	724	37	2	1	1	95,4	5,1	0,3	722
Kulsvierskolen (10)	1	3.049	2.796	131	16	12	4	91,7	4,7	0,6	2.780
Skanseskolen (11)	1	4.942	4.217	188	29	20	9	85,3	4,5	0,7	4.188
Lille Lyngby (12)	1	1.479	1.322	32	12	8	4	89,4	2,4	0,9	1.310
Skævinge (13)	1	1.670	1.519	70	13	7	6	91,0	4,6	0,9	1.506
Gørløse (14)	1	932	818	16	6	6	-	87,8	2,0	0,7	812
Strø (15)	1	441	393	12	2	-	2	89,1	3,1	0,5	391
Uvelse (16)	1	965	888	47	5	4	1	92,0	5,3	0,6	883

Tabel 70: Vælger- og stemmetal inkl. brevstemmer og ugyldige stemmer på afstemningsområder den 13. november 2007

	Antal afstemningsområder	Antal vælgere	Afgivne stemmer i alt	Brevstemmer i betragtning	Ugyldige stemmer			Stemme-procent	Brevstemme-procent	Ugyldigheds-procent	Gyldige stemmer i alt
					I alt	Blanke	Andre				
	(1)	(2)	(3)	(4)	(5)	(6)	(7)	(8)	(9)	(10)	(11)
270 Gribskov	12	30.057	26.380	1.379	152	90	62	87,8	5,2	0,6	26.228
Blistrup (1)	1	3.632	3.136	141	17	10	7	86,3	4,5	0,5	3.119
Esbønderup (2)	1	2.385	2.055	110	9	7	2	86,2	5,4	0,4	2.046
Valby (3)	1	386	366	8	1	1	-	94,8	2,2	0,3	365
Græsted (4)	1	3.492	3.017	134	17	10	7	86,4	4,4	0,6	3.000
Annisse (5)	1	1.670	1.521	64	8	4	4	91,1	4,2	0,5	1.513
Gilleleje (6)	1	4.941	4.325	263	18	12	6	87,5	6,1	0,4	4.307
Søborg (7)	1	1.230	1.082	60	3	3	-	88,0	5,5	0,3	1.079
Helsingø (8)	1	5.709	4.936	310	45	24	21	86,5	6,3	0,9	4.891
Mårum (9)	1	758	693	31	5	5	-	91,4	4,5	0,7	688
Ramløse (10)	1	2.170	1.963	86	12	5	7	90,5	4,4	0,6	1.951
Vejby (11)	1	2.190	1.943	106	10	3	7	88,7	5,5	0,5	1.933
Tibirke (12)	1	1.494	1.343	66	7	6	1	89,9	4,9	0,5	1.336
4. Frederikssund (24)	12	55.288	47.860	2.790	345	220	125	86,6	5,8	0,7	47.515
250 Frederikssund	8	32.337	28.378	1.661	223	140	83	87,8	5,9	0,8	28.155
Frederikssund Bymidte (1)	1	5.121	4.272	350	43	26	17	83,4	8,2	1,0	4.229
Frederikssund Nord (2)	1	4.646	4.196	301	25	15	10	90,3	7,2	0,6	4.171
Frederikssund Syd (3)	1	4.292	3.889	208	21	17	4	90,6	5,3	0,5	3.868
Skibby (4)	1	5.386	4.671	178	53	33	20	86,7	3,8	1,1	4.618
Jægerspris (5)	1	4.542	3.967	261	23	16	7	87,3	6,6	0,6	3.944
Dalby (6)	1	2.690	2.300	105	24	15	9	85,5	4,6	1,0	2.276
Slangerup (7)	1	2.896	2.587	163	17	8	9	89,3	6,3	0,7	2.570
Jørlunde (8)	1	2.764	2.496	95	17	10	7	90,3	3,8	0,7	2.479
260 Frederiksværk-Hundested	4	22.951	19.482	1.129	122	80	42	84,9	5,8	0,6	19.360
Hundested Hallen (1)	1	7.445	6.496	425	43	27	16	87,3	6,5	0,7	6.453
Enghave Hallen (2)	1	4.972	4.268	210	23	17	6	85,8	4,9	0,5	4.245
Rådhuset Festsalen (3)	1	8.250	6.778	421	38	27	11	82,2	6,2	0,6	6.740
Ølsted Skole (4)	1	2.284	1.940	73	18	9	9	84,9	3,8	0,9	1.922
5. Egedal (25)	16	54.548	49.983	2.644	284	196	88	91,6	5,3	0,6	49.699
190 Furesø	7	26.077	23.848	1.437	136	97	39	91,5	6,0	0,6	23.712
Værløse (1)	1	6.894	6.304	384	32	22	10	91,4	6,1	0,5	6.272
Hareskov (2)	1	2.488	2.390	119	11	10	1	96,1	5,0	0,5	2.379
Søndersø (3)	1	2.976	2.828	190	17	13	4	95,0	6,7	0,6	2.811
Jonstrup (4)	1	940	862	58	-	-	-	91,7	6,7	-	862
Stavnsholt (5)	1	3.978	3.722	247	19	14	5	93,6	6,6	0,5	3.703
Solvang (6)	1	4.934	4.547	298	32	25	7	92,2	6,6	0,7	4.515
Paltholm (7)	1	3.867	3.195	141	25	13	12	82,6	4,4	0,8	3.170
240 Egedal	9	28.471	26.135	1.207	148	99	49	91,8	4,6	0,6	25.987
Ledøje Forsamlingshus (1)	1	796	732	42	4	2	2	92,0	5,7	0,5	728
Ledøje-Smørum Idrætscenter (2)	1	6.564	6.097	255	34	17	17	92,9	4,2	0,6	6.063
Stenløse (3)	1	4.055	3.669	192	28	22	6	90,5	5,2	0,8	3.641
Veksø (4)	1	2.015	1.878	91	11	4	7	93,2	4,8	0,6	1.867
Ganløse (5)	1	2.426	2.272	79	19	12	7	93,7	3,5	0,8	2.253
Slagslunde (6)	1	1.206	1.142	46	4	4	-	94,7	4,0	0,4	1.138
Toftehøjskolen (7)	1	4.551	4.139	187	24	19	5	90,9	4,5	0,6	4.115
Stengårdsskolen (8)	1	4.405	3.986	181	16	13	3	90,5	4,5	0,4	3.970
Bækkegårdsskolen (9)	1	2.453	2.220	134	8	6	2	90,5	6,0	0,4	2.212

Tabel 70: Vælger- og stemmetal inkl. brevstemmer og ugyldige stemmer på afstemningsområder den 13. november 2007

	Antal afstemningsområder (1)	Antal vælgere (2)	Afgivne stemmer i alt (3)	Brevstemmer i betragtning (4)	Ugyldige stemmer			Stemprocent (8)	Brevstemprocent (9)	Ugyldighedsprocent (10)	Gyldige stemmer i alt (11)
					I alt (5)	Blanke (6)	Andre (7)				
6. Rudersdal (26)	18	54.439	49.799	3.535	274	164	110	91,5	7,1	0,6	49.525
201 Allerød	5	16.448	15.155	926	73	43	30	92,1	6,1	0,5	15.082
Blovstrød (1)	1	1.881	1.762	90	7	5	2	93,7	5,1	0,4	1.755
Lillerød Øst (2)	1	3.450	3.122	129	12	6	6	90,5	4,1	0,4	3.110
Lillerød By (3)	1	3.917	3.649	248	17	11	6	93,2	6,8	0,5	3.632
Lynge By (4)	1	3.523	3.208	171	20	13	7	91,1	5,3	0,6	3.188
Lynge Øst (5)	1	3.677	3.414	288	17	8	9	92,8	8,4	0,5	3.397
230 Rudersdal	13	37.991	34.644	2.609	201	121	80	91,2	7,5	0,6	34.443
Bistrup (1)	1	2.964	2.724	200	13	7	6	91,9	7,3	0,5	2.711
Toftvang (2)	1	4.588	4.122	304	27	18	9	89,8	7,4	0,7	4.095
Kajerød (3)	1	3.685	3.355	316	22	15	7	91,0	9,4	0,7	3.333
Parkvej (4)	1	2.787	2.532	227	17	10	7	90,9	9,0	0,7	2.515
Høsterkøb (5)	1	1.560	1.440	95	7	5	2	92,3	6,6	0,5	1.433
Søllerød (11)	1	2.881	2.622	252	16	11	5	91,0	9,6	0,6	2.606
Ny Holte (12)	1	2.287	2.029	169	10	8	2	88,7	8,3	0,5	2.019
Dronninggård (13)	1	2.455	2.304	224	12	8	4	93,8	9,7	0,5	2.292
Skovly (14)	1	2.395	2.203	133	16	9	7	92,0	6,0	0,7	2.187
Nærum (15)	1	3.685	3.304	195	21	12	9	89,7	5,9	0,6	3.283
Gl. Holte (16)	1	3.783	3.442	213	19	10	9	91,0	6,2	0,6	3.423
Skodsborg (17)	1	1.304	1.204	78	7	2	5	92,3	6,5	0,6	1.197
Vedbæk (18)	1	3.617	3.363	203	14	6	8	93,0	6,0	0,4	3.349
Bornholms Storkreds	21	33.150	28.200	1.765	233	176	57	85,1	6,3	0,8	27.967
1. Rønne (27)	5	15.981	13.492	939	121	91	30	84,4	7,0	0,9	13.371
400 Bornholm	5	15.981	13.492	939	121	91	30	84,4	7,0	0,9	13.371
Hasle (1)	1	1.476	1.249	96	18	13	5	84,6	7,7	1,4	1.231
Klemensker (2)	1	1.291	1.135	52	12	8	4	87,9	4,6	1,1	1.123
Nyker (3)	1	1.322	1.161	61	8	7	1	87,8	5,3	0,7	1.153
Rutsker (4)	1	495	436	36	2	2	-	88,1	8,3	0,5	434
Rønne (20)	1	11.397	9.511	694	81	61	20	83,5	7,3	0,9	9.430
2. Aakirkeby (28)	16	17.169	14.708	826	112	85	27	85,7	5,6	0,8	14.596
400 Bornholm	15	17.100	14.640	814	110	83	27	85,6	5,6	0,8	14.530
Allinge-Sandvig (5)	1	1.517	1.287	80	7	7	-	84,8	6,2	0,5	1.280
Olsker-Tejn (6)	1	1.197	1.038	51	16	12	4	86,7	4,9	1,5	1.022
Rø (7)	1	380	325	11	2	2	-	85,5	3,4	0,6	323
Østerlars (8)	1	678	599	29	6	6	-	88,3	4,8	1,0	593
Gudhjem (9)	1	662	547	55	8	7	1	82,6	10,1	1,5	539
Østermarie (10)	1	1.201	1.043	51	5	4	1	86,8	4,9	0,5	1.038
Nexø (11)	1	2.973	2.455	150	17	10	7	82,6	6,1	0,7	2.438
Svaneke (12)	1	1.137	1.006	80	7	5	2	88,5	8,0	0,7	999
Bodilsker (13)	1	761	658	41	2	1	1	86,5	6,2	0,3	656
Ibsker (14)	1	729	630	39	3	1	2	86,4	6,2	0,5	627
Poulsker (15)	1	914	801	39	5	5	-	87,6	4,9	0,6	796
Aakirkeby (16)	1	2.627	2.211	128	15	11	4	84,2	5,8	0,7	2.196
Nylars (17)	1	729	632	20	6	3	3	86,7	3,2	0,9	626
Pedersker (18)	1	533	463	12	6	5	1	86,9	2,6	1,3	457
Vestermarie (19)	1	1.062	945	28	5	4	1	89,0	3,0	0,5	940
411 Christiansø	1	69	68	12	2	2	-	98,6	17,6	2,9	66
Christiansø (1)	1	69	68	12	2	2	-	98,6	17,6	2,9	66

Tabel 70: Vælger- og stemmetal inkl. brevstemmer og ugyldige stemmer på afstemningsområder den 13. november 2007

	Antal afstemningsområder (1)	Antal vælgere (2)	Afgivne stemmer i alt (3)	Brevstemmer i betragtning (4)	Ugyldige stemmer			Stemme-procent (8)	Brevstemme-procent (9)	Ugyldigheds-procent (10)	Gyldige stemmer i alt (11)
					I alt (5)	Blanke (6)	Andre (7)				
Sjælland-Syddanmark	734	1.491.955	1.289.690	58.670	9.417	6.176	3.241	86,4	4,5	0,7	1.280.273
Sjællands Storkreds	285	610.343	530.033	24.622	3.597	2.340	1.257	86,8	4,6	0,7	526.436
1. Lolland (29)	19	37.618	31.347	1.559	260	129	131	83,3	5,0	0,8	31.087
360 Lolland	19	37.618	31.347	1.559	260	129	131	83,3	5,0	0,8	31.087
Errindlev (1)	1	713	608	23	4	2	2	85,3	3,8	0,7	604
Holeby (3)	1	2.291	1.930	68	17	10	7	84,2	3,5	0,9	1.913
Halsted (5)	1	1.114	935	43	10	5	5	83,9	4,6	1,1	925
Sandby (8)	1	970	816	28	6	4	2	84,1	3,4	0,7	810
Søllested (11)	1	1.908	1.605	75	18	4	14	84,1	4,7	1,1	1.587
Maribo (13)	1	5.588	4.747	227	35	19	16	84,9	4,8	0,7	4.712
Askø (14)	1	54	46	-	-	-	-	85,2	-	-	46
Østofte (19)	1	3.028	2.502	106	17	10	7	82,6	4,2	0,7	2.485
Nakskov Vest (20)	1	7.641	6.400	401	49	24	25	83,8	6,3	0,8	6.351
Nakskov Øst (21)	1	3.498	2.849	156	25	8	17	81,4	5,5	0,9	2.824
Birket (26)	1	549	472	16	8	5	3	86,0	3,4	1,7	464
Fejø (27)	1	474	402	19	3	2	1	84,8	4,7	0,7	399
Femø (28)	1	131	116	-	1	1	-	88,5	-	0,9	115
Horslunde (29)	1	2.110	1.735	84	17	11	6	82,2	4,8	1,0	1.718
Langø (33)	1	1.131	947	67	9	5	4	83,7	7,1	1,0	938
Dannemare (35)	1	1.485	1.250	69	10	2	8	84,2	5,5	0,8	1.240
Rødby (36)	1	2.451	2.017	99	15	9	6	82,3	4,9	0,7	2.002
Rødbyhavn (37)	1	1.563	1.194	41	10	4	6	76,4	3,4	0,8	1.184
Brandstrup (38)	1	919	776	37	6	4	2	84,4	4,8	0,8	770
2. Guldborgsund (30)	20	49.243	42.233	1.991	374	226	148	85,8	4,7	0,9	41.859
376 Guldborgsund	20	49.243	42.233	1.991	374	226	148	85,8	4,7	0,9	41.859
Byen (1)	1	3.487	2.710	179	29	18	11	77,7	6,6	1,1	2.681
Østerbro (2)	1	3.098	2.636	94	38	27	11	85,1	3,6	1,4	2.598
Lindeskov (3)	1	3.273	2.788	163	26	11	15	85,2	5,8	0,9	2.762
Ejegod (4)	1	3.112	2.615	141	24	14	10	84,0	5,4	0,9	2.591
Kraghave (5)	1	2.709	2.398	77	16	13	3	88,5	3,2	0,7	2.382
Toreby (6)	1	1.408	1.179	52	12	7	5	83,7	4,4	1,0	1.167
Sundby (7)	1	2.698	2.449	97	23	10	13	90,8	4,0	0,9	2.426
Nysted (8)	1	2.601	2.291	104	14	7	7	88,1	4,5	0,6	2.277
Øster Ulslev (9)	1	1.553	1.340	75	8	5	3	86,3	5,6	0,6	1.332
Nørre Alslev (10)	1	3.220	2.744	134	32	21	11	85,2	4,9	1,2	2.712
Nørre Vedby (11)	1	1.790	1.512	47	11	5	6	84,5	3,1	0,7	1.501
Eskilstrup (12)	1	2.386	2.088	93	15	7	8	87,5	4,5	0,7	2.073
Sakskøbing (13)	1	3.853	3.228	175	30	20	10	83,8	5,4	0,9	3.198
Majbølle (14)	1	2.061	1.712	58	13	6	7	83,1	3,4	0,8	1.699
Våbensted (15)	1	1.157	992	37	7	5	2	85,7	3,7	0,7	985
Stubbekøbing (16)	1	2.771	2.348	119	18	15	3	84,7	5,1	0,8	2.330
Horreby (17)	1	2.479	2.175	76	17	10	7	87,7	3,5	0,8	2.158
Idestrup (18)	1	1.571	1.419	70	17	8	9	90,3	4,9	1,2	1.402
Væggerløse (19)	1	2.682	2.465	134	17	11	6	91,9	5,4	0,7	2.448
Gedser (20)	1	1.334	1.144	66	7	6	1	85,8	5,8	0,6	1.137

Tabel 70: Vælger- og stemmetal inkl. brevstemmer og ugyldige stemmer på afstemningsområder den 13. november 2007

	Antal afstemningsområder (1)	Antal vælgere (2)	Afgivne stemmer i alt (3)	Brevstemmer i betragtning (4)	Ugyldige stemmer			Stemprocent (8)	Brevstemprocent (9)	Ugyldighedsprocent (10)	Gyldige stemmer i alt (11)
					I alt (5)	Blanke (6)	Andre (7)				
3. Vordingborg (31)	27	35.723	31.127	1.590	267	150	117	87,1	5,1	0,9	30.860
390 Vordingborg	27	35.723	31.127	1.590	267	150	117	87,1	5,1	0,9	30.860
Kalvehave - Viemose (1)	1	1.407	1.268	37	10	4	6	90,1	2,9	0,8	1.258
Langebæk (2)	1	480	415	35	7	-	7	86,5	8,4	1,7	408
Stensved (3)	1	1.359	1.242	47	12	7	5	91,4	3,8	1,0	1.230
Mern (4)	1	887	766	43	9	8	1	86,4	5,6	1,2	757
Kindvig (5)	1	262	249	5	3	3	-	95,0	2,0	1,2	246
Øster Egesborg (6)	1	452	398	14	5	4	1	88,1	3,5	1,3	393
Stege (7)	1	2.621	2.224	179	19	13	6	84,9	8,0	0,9	2.205
Sværdborg (8)	1	793	661	24	8	6	2	83,4	3,6	1,2	653
Ørslev (9)	1	1.609	1.393	36	14	12	2	86,6	2,6	1,0	1.379
Udby (10)	1	267	233	7	-	-	-	87,3	3,0	-	233
Bogø (11)	1	879	812	51	6	1	5	92,4	6,3	0,7	806
Borre-Magleby (12)	1	1.056	920	64	10	7	3	87,1	7,0	1,1	910
Damsholte (13)	1	756	653	20	2	2	-	86,4	3,1	0,3	651
Keldby-Elmelunde (14)	1	851	752	33	1	-	1	88,4	4,4	0,1	751
Lendemark (15)	1	1.544	1.328	88	11	6	5	86,0	6,6	0,8	1.317
Fanefjord (16)	1	1.175	1.046	67	5	3	2	89,0	6,4	0,5	1.041
Præstø/Skibinge (17)	1	3.738	3.201	172	27	11	16	85,6	5,4	0,8	3.174
Jungshoved (18)	1	606	553	25	1	-	1	91,3	4,5	0,2	552
Allerslev (19)	1	615	541	16	2	1	1	88,0	3,0	0,4	539
Bårse (20)	1	899	797	37	7	5	2	88,7	4,6	0,9	790
Vordingborg By (21)	1	4.306	3.600	220	41	20	21	83,6	6,1	1,1	3.559
Masnedsund M.V (22)	1	3.172	2.720	141	19	8	11	85,8	5,2	0,7	2.701
Nyråd (23)	1	2.099	1.921	115	17	14	3	91,5	6,0	0,9	1.904
Kastrup (24)	1	1.971	1.724	51	13	7	6	87,5	3,0	0,8	1.711
Lundby (25)	1	780	694	21	6	1	5	89,0	3,0	0,9	688
Køng (26)	1	979	868	36	11	6	5	88,7	4,1	1,3	857
Svinø (27)	1	160	148	6	1	1	-	92,5	4,1	0,7	147

Tabel 70: Vælger- og stemmetal inkl. brevstemmer og ugyldige stemmer på afstemningsområder den 13. november 2007

	Antal afstemningsområder (1)	Antal vælgere (2)	Afgivne stemmer i alt (3)	Brevstemmer i betragtning (4)	Ugyldige stemmer			Stemme-procent (8)	Brevstemme-procent (9)	Ugyldigheds-procent (10)	Gyldige stemmer i alt (11)
					I alt (5)	Blanke (6)	Andre (7)				
4. Næstved (32)	30	60.654	52.546	2.261	346	238	108	86,6	4,3	0,7	52.200
370 Næstved	30	60.654	52.546	2.261	346	238	108	86,6	4,3	0,7	52.200
Fuglebjerg-Hallen (1)	1	3.303	2.800	97	10	9	1	84,8	3,5	0,4	2.790
Everdrup (2)	1	819	712	26	6	3	3	86,9	3,7	0,8	706
Grønbro-Hallen (3)	1	1.620	1.374	41	12	8	4	84,8	3,0	0,9	1.362
Næstelsø - Mogenstrup (4)	1	1.817	1.614	66	7	4	3	88,8	4,1	0,4	1.607
Tybjerg (5)	1	767	682	8	7	6	1	88,9	1,2	1,0	675
Snesere (6)	1	1.904	1.661	48	9	9	-	87,2	2,9	0,5	1.652
Hammer - Vester Egesborg (7)	1	1.235	1.075	26	5	5	-	87,0	2,4	0,5	1.070
Fensmark (8)	1	3.432	3.075	96	14	10	4	89,6	3,1	0,5	3.061
Holme-Olstrup (9)	1	1.092	982	41	6	4	2	89,9	4,2	0,6	976
Toksværd (10)	1	1.250	1.105	36	10	8	2	88,4	3,3	0,9	1.095
Glumsø (11)	1	2.380	2.149	90	16	10	6	90,3	4,2	0,7	2.133
Sandby (12)	1	458	411	11	2	1	1	89,7	2,7	0,5	409
Skelby (13)	1	514	452	15	6	4	2	87,9	3,3	1,3	446
Herlufmagle (14)	1	2.429	2.131	95	20	14	6	87,7	4,5	0,9	2.111
Engparken (20)	1	3.022	2.652	167	25	14	11	87,8	6,3	0,9	2.627
Grønnegades Kaserne (21)	1	2.887	2.343	201	20	17	3	81,2	8,6	0,9	2.323
Kildemarksolen (22)	1	4.266	3.448	211	29	19	10	80,8	6,1	0,8	3.419
Lindebjergskolen (23)	1	4.614	3.946	162	19	18	1	85,5	4,1	0,5	3.927
Sct. Jørgens Skole (24)	1	3.333	2.876	83	10	7	3	86,3	2,9	0,3	2.866
Kalbyrisskolen (25)	1	2.805	2.431	93	13	8	5	86,7	3,8	0,5	2.418
Lille Næstved Skole (26)	1	2.655	2.409	123	13	10	3	90,7	5,1	0,5	2.396
Herlufsholmhallen (27)	1	3.963	3.490	181	18	15	3	88,1	5,2	0,5	3.472
Nøddeskovskolen (28)	1	3.826	3.076	126	42	17	25	80,4	4,1	1,4	3.034
Rønnebæk (29)	1	652	603	20	1	1	-	92,5	3,3	0,2	602
Fodby (30)	1	567	521	17	2	2	-	91,9	3,3	0,4	519
Hyllinge (31)	1	582	514	7	3	3	-	88,3	1,4	0,6	511
Karrebæk (32)	1	1.950	1.789	82	8	3	5	91,7	4,6	0,4	1.781
Marvede (33)	1	451	384	10	2	2	-	85,1	2,6	0,5	382
Vallensved (34)	1	453	408	10	4	2	2	90,1	2,5	1,0	404
Vejlø (35)	1	1.608	1.433	72	7	5	2	89,1	5,0	0,5	1.426
5. Faxe (33)	14	42.920	37.399	1.515	235	177	58	87,1	4,1	0,6	37.164
320 Faxe	7	26.353	22.736	886	149	117	32	86,3	3,9	0,7	22.587
Haslev 01 (1)	1	5.197	4.552	166	23	21	2	87,6	3,6	0,5	4.529
Haslev 02 (2)	1	5.901	5.040	217	40	28	12	85,4	4,3	0,8	5.000
Faxe (3)	1	3.655	3.064	144	29	20	9	83,8	4,7	0,9	3.035
Hylleholt (4)	1	3.093	2.672	128	15	14	1	86,4	4,8	0,6	2.657
Karise (5)	1	3.039	2.649	92	18	15	3	87,2	3,5	0,7	2.631
Dalby (6)	1	2.653	2.330	62	12	10	2	87,8	2,7	0,5	2.318
Rønnede (7)	1	2.815	2.429	77	12	9	3	86,3	3,2	0,5	2.417
336 Stevns	7	16.567	14.663	629	86	60	26	88,5	4,3	0,6	14.577
Store-Heddinge (6)	1	3.902	3.340	135	30	21	9	85,6	4,0	0,9	3.310
Højerup-LI-Heddinge-Havnelev (7)	1	2.036	1.811	93	9	4	5	88,9	5,1	0,5	1.802
Lyderslev-Frøslev (3)	1	889	800	24	4	4	-	90,0	3,0	0,5	796
Magleby-Stevns (4)	1	1.017	881	39	4	4	-	86,6	4,4	0,5	877
Hellested (5)	1	891	816	22	8	7	1	91,6	2,7	1,0	808
Hårlevhallen (1)	1	3.368	2.971	110	19	13	6	88,2	3,7	0,6	2.952
Strøbyhallen (2)	1	4.464	4.044	206	12	7	5	90,6	5,1	0,3	4.032

Tabel 70: Vælger- og stemmetal inkl. brevstemmer og ugyldige stemmer på afstemningsområder den 13. november 2007

	Antal afstemningsområder	Antal vælgere	Afgivne stemmer i alt	Brevstemmer i betragtning	Ugyldige stemmer			Stemprocent	Brevstemprocent	Ugyldighedsprocent	Gyldige stemmer i alt
					I alt	Blanke	Andre				
	(1)	(2)	(3)	(4)	(5)	(6)	(7)	(8)	(9)	(10)	(11)
6. Køge (34)	26	60.238	53.691	2.296	391	237	154	89,1	4,3	0,7	53.300
259 Køge	16	40.892	36.032	1.532	265	161	104	88,1	4,3	0,7	35.767
Køge By - Midt (1)	1	3.170	2.777	166	13	8	5	87,6	6,0	0,5	2.764
Køge By - Vest (2)	1	4.230	3.578	119	29	16	13	84,6	3,3	0,8	3.549
Lellinge (3)	1	707	643	18	2	1	1	90,9	2,8	0,3	641
Højelse / Lille Skensved (4)	1	1.532	1.358	44	9	8	1	88,6	3,2	0,7	1.349
Ølby (5)	1	3.880	3.306	116	26	11	15	85,2	3,5	0,8	3.280
Ølsemagle (6)	1	2.912	2.566	96	11	7	4	88,1	3,7	0,4	2.555
Herfølge (7)	1	3.076	2.713	118	20	16	4	88,2	4,3	0,7	2.693
Alkestrup (8)	1	1.021	917	41	5	3	2	89,8	4,5	0,5	912
Hastrup (9)	1	3.690	3.225	140	22	12	10	87,4	4,3	0,7	3.203
Køge By - Nord (10)	1	3.782	3.379	170	29	19	10	89,3	5,0	0,9	3.350
Herfølge - Syd (11)	1	1.711	1.460	48	18	11	7	85,3	3,3	1,2	1.442
Borup (12)	1	4.030	3.596	177	34	21	13	89,2	4,9	0,9	3.562
Ejby (13)	1	2.473	2.265	122	15	10	5	91,6	5,4	0,7	2.250
Gørslev (14)	1	988	906	31	8	5	3	91,7	3,4	0,9	898
Bjæverskov (15)	1	2.442	2.193	89	19	9	10	89,8	4,1	0,9	2.174
Vemmedrup (16)	1	1.248	1.150	37	5	4	1	92,1	3,2	0,4	1.145
350 Lejre	10	19.346	17.659	764	126	76	50	91,3	4,3	0,7	17.533
Hyllinge-Lyndby (1)	1	2.842	2.526	110	16	10	6	88,9	4,4	0,6	2.510
Rye (2)	1	1.905	1.699	71	12	6	6	89,2	4,2	0,7	1.687
Sæby-Gershøj (3)	1	1.239	1.136	32	7	4	3	91,7	2,8	0,6	1.129
Sonnerup (4)	1	1.086	1.002	24	9	6	3	92,3	2,4	0,9	993
Glim (5)	1	903	817	37	6	4	2	90,5	4,5	0,7	811
Hvalsø (6)	1	3.097	2.809	175	26	16	10	90,7	6,2	0,9	2.783
Kr.Såby (8)	1	2.187	2.005	53	13	7	6	91,7	2,6	0,6	1.992
Gevninge (9)	1	2.024	1.895	74	9	6	3	93,6	3,9	0,5	1.886
Lejre (11)	1	1.808	1.716	115	10	5	5	94,9	6,7	0,6	1.706
Osted (12)	1	2.255	2.054	73	18	12	6	91,1	3,6	0,9	2.036
7. Greve (35)	16	48.920	43.596	2.383	221	130	91	89,1	5,5	0,5	43.375
253 Greve	11	34.007	30.199	1.616	159	92	67	88,8	5,4	0,5	30.040
Forsamlingshuset, Godthåb (1)	1	1.044	922	42	3	3	-	88,3	4,6	0,3	919
Krogårdskolen (2)	1	2.441	2.274	110	8	4	4	93,2	4,8	0,4	2.266
Hedelyskolen (3)	1	1.916	1.718	110	8	5	3	89,7	6,4	0,5	1.710
Mosedeskolen (4)	1	3.691	3.486	191	10	9	1	94,4	5,5	0,3	3.476
Karlslundehallerne (5)	1	4.195	3.886	199	16	9	7	92,6	5,1	0,4	3.870
Karlsunde Skole (6)	1	1.455	1.257	73	9	5	4	86,4	5,8	0,7	1.248
Tune Hallerne (7)	1	3.853	3.532	145	12	8	4	91,7	4,1	0,3	3.520
Tjørnelyskolen (8)	1	2.396	2.189	96	11	8	3	91,4	4,4	0,5	2.178
Gersagerskolen (9)	1	2.939	2.454	110	21	11	10	83,5	4,5	0,9	2.433
Hundigeskolen (10)	1	4.310	3.355	240	36	9	27	77,8	7,2	1,1	3.319
Holmeagerskolen (11)	1	5.767	5.126	300	25	21	4	88,9	5,9	0,5	5.101
269 Solrød	5	14.913	13.397	767	62	38	24	89,8	5,7	0,5	13.335
Havdrup (1)	1	3.113	2.822	89	9	9	-	90,7	3,2	0,3	2.813
Solrød (2)	1	598	556	29	1	1	-	93,0	5,2	0,2	555
Det Nordlige Strandområde (4)	1	4.130	3.713	260	18	10	8	89,9	7,0	0,5	3.695
Jersie (3)	1	550	500	26	3	3	-	90,9	5,2	0,6	497
Det Sydlige Strandområde (5)	1	6.522	5.806	363	31	15	16	89,0	6,3	0,5	5.775

Tabel 70: Vælger- og stemmetal inkl. brevstemmer og ugyldige stemmer på afstemningsområder den 13. november 2007

	Antal afstemningsområder (1)	Antal vælgere (2)	Afgivne stemmer i alt (3)	Brevstemmer i betragtning (4)	Ugyldige stemmer			Stemme-procent (8)	Brevstemme-procent (9)	Ugyldigheds-procent (10)	Gyldige stemmer i alt (11)
					I alt (5)	Blanke (6)	Andre (7)				
8. Roskilde (36)	19	58.847	52.639	3.215	333	195	138	89,5	6,1	0,6	52.306
265 Roskilde	19	58.847	52.639	3.215	333	195	138	89,5	6,1	0,6	52.306
Roskilde Bymidte (1)	1	4.484	3.894	389	30	16	14	86,8	10,0	0,8	3.864
Klostermarken (2)	1	4.279	3.892	280	16	13	3	91,0	7,2	0,4	3.876
Sankt Jørgen (3)	1	6.046	5.290	367	37	23	14	87,5	6,9	0,7	5.253
Hedegårdene (4)	1	3.441	2.972	176	19	14	5	86,4	5,9	0,6	2.953
Østervangsskolen (5)	1	4.777	4.101	257	39	22	17	85,8	6,3	1,0	4.062
Himmelev (6)	1	5.519	5.095	412	21	6	15	92,3	8,1	0,4	5.074
Svogerslev (7)	1	3.203	2.981	133	10	7	3	93,1	4,5	0,3	2.971
Vindinge (8)	1	1.704	1.605	61	7	7	-	94,2	3,8	0,4	1.598
Vor Frue (9)	1	829	747	21	10	7	3	90,1	2,8	1,3	737
Æblehaven (10)	1	4.819	3.941	261	33	17	16	81,8	6,6	0,8	3.908
Gundsølille (11)	1	2.377	2.185	89	8	4	4	91,9	4,1	0,4	2.177
Jyllinge (13)	1	4.369	4.004	213	18	8	10	91,6	5,3	0,4	3.986
Gundsømagle (14)	1	1.873	1.724	65	11	6	5	92,0	3,8	0,6	1.713
Bauehøj (15)	1	2.664	2.475	130	11	7	4	92,9	5,3	0,4	2.464
Gadstrup (16)	1	1.639	1.511	63	14	7	7	92,2	4,2	0,9	1.497
Viby (17)	1	3.171	2.907	156	28	19	9	91,7	5,4	1,0	2.879
Snoldelev (18)	1	828	757	21	7	5	2	91,4	2,8	0,9	750
Dåstrup (20)	1	1.156	1.089	46	6	4	2	94,2	4,2	0,6	1.083
Trekroner (21)	1	1.669	1.469	75	8	3	5	88,0	5,1	0,5	1.461
9. Holbæk (37)	20	50.415	43.727	1.739	255	199	56	86,7	4,0	0,6	43.472
316 Holbæk	20	50.415	43.727	1.739	255	199	56	86,7	4,0	0,6	43.472
Adm.centret Holbæk Centrum (1)	1	5.797	4.961	288	18	16	2	85,6	5,8	0,4	4.943
Slotsmarksskolen Holbæk Vest (2)	1	6.799	5.535	225	38	20	18	81,4	4,1	0,7	5.497
Bjergmarksskolen Holbæk Øst (3)	1	5.715	5.021	208	22	14	8	87,9	4,1	0,4	4.999
Tuse (4)	1	2.248	2.063	94	10	9	1	91,8	4,6	0,5	2.053
Orø (5)	1	722	647	24	4	3	1	89,6	3,7	0,6	643
Vipperød (6)	1	3.043	2.750	102	6	5	1	90,4	3,7	0,2	2.744
Hagedsted (7)	1	811	714	31	5	5	-	88,0	4,3	0,7	709
Udby (8)	1	1.752	1.580	45	9	9	-	90,2	2,8	0,6	1.571
Regstrup (10)	1	3.012	2.594	71	15	11	4	86,1	2,7	0,6	2.579
Undløse (11)	1	1.468	1.266	28	11	10	1	86,2	2,2	0,9	1.255
Svinninge (13)	1	2.667	2.261	87	11	9	2	84,8	3,8	0,5	2.250
Kundby (14)	1	1.280	1.110	34	4	1	3	86,7	3,1	0,4	1.106
Gislinge (15)	1	1.124	1.003	33	4	3	1	89,2	3,3	0,4	999
Jyderup (17)	1	3.612	3.115	119	18	15	3	86,2	3,8	0,6	3.097
Knabstrup (18)	1	812	723	20	4	4	-	89,0	2,8	0,6	719
Mørkøv (19)	1	2.293	1.949	88	20	15	5	85,0	4,5	1,0	1.929
Tølløse (21)	1	3.454	3.064	140	23	19	4	88,7	4,6	0,8	3.041
Kr. Eskilstrup (22)	1	1.334	1.196	25	10	10	-	89,7	2,1	0,8	1.186
St. Merløse (23)	1	1.392	1.239	54	14	13	1	89,0	4,4	1,1	1.225
Ugerløse (24)	1	1.080	936	23	9	8	1	86,7	2,5	1,0	927

Tabel 70: Vælger- og stemmetal inkl. brevstemmer og ugyldige stemmer på afstemningsområder den 13. november 2007

	Antal afstemningsområder (1)	Antal vælgere (2)	Afgivne stemmer i alt (3)	Brevstemmer i betragtning (4)	Ugyldige stemmer			Stemme-procent (8)	Brevstemme-procent (9)	Ugyldigheds-procent (10)	Gyldige stemmer i alt (11)
					I alt (5)	Blanke (6)	Andre (7)				
10. Kalundborg (38)	42	63.188	53.916	2.384	372	264	108	85,3	4,4	0,7	53.544
306 Odsherred	12	25.795	22.043	957	159	119	40	85,5	4,3	0,7	21.884
Asnæs (1)	1	3.100	2.700	82	21	15	6	87,1	3,0	0,8	2.679
Fårevejle (2)	1	2.942	2.502	81	20	13	7	85,0	3,2	0,8	2.482
Grevinge (3)	1	1.962	1.674	64	8	5	3	85,3	3,8	0,5	1.666
Hørve (4)	1	2.585	2.189	75	19	15	4	84,7	3,4	0,9	2.170
Odden (5)	1	1.080	940	35	4	4	-	87,0	3,7	0,4	936
Vig (6)	1	2.435	2.104	108	16	12	4	86,4	5,1	0,8	2.088
Nykøbing (7)	1	4.890	4.100	206	24	18	6	83,8	5,0	0,6	4.076
Rørvig (8)	1	1.330	1.199	73	6	5	1	90,2	6,1	0,5	1.193
Egebjerg (10)	1	1.218	1.053	32	6	5	1	86,5	3,0	0,6	1.047
Højby (11)	1	2.847	2.384	133	21	16	5	83,7	5,6	0,9	2.363
Lumsås (12)	1	563	484	37	1	1	-	86,0	7,6	0,2	483
Nr. Asmindrup (13)	1	843	714	31	13	10	3	84,7	4,3	1,8	701
326 Kalundborg	30	37.393	31.873	1.427	213	145	68	85,2	4,5	0,7	31.660
Eskebjerg (1)	1	481	412	9	6	5	1	85,7	2,2	1,5	406
Føllenslev-Særslev (2)	1	2.193	1.853	80	12	7	5	84,5	4,3	0,6	1.841
Sejerø (3)	1	337	302	22	2	1	1	89,6	7,3	0,7	300
Viskinge (4)	1	638	550	18	-	-	-	86,2	3,3	-	550
Svebølle (5)	1	1.636	1.380	57	3	2	1	84,4	4,1	0,2	1.377
Bregninge (6)	1	904	739	36	9	6	3	81,7	4,9	1,2	730
Gørlev (7)	1	2.388	1.991	77	14	7	7	83,4	3,9	0,7	1.977
Kirke-Helsing (8)	1	1.390	1.196	61	6	5	1	86,0	5,1	0,5	1.190
Reersø (9)	1	507	457	12	5	3	2	90,1	2,6	1,1	452
Svallerup (10)	1	868	774	33	5	4	1	89,2	4,3	0,6	769
Jorløse (11)	1	258	226	16	1	1	-	87,6	7,1	0,4	225
Rørby (12)	1	1.048	922	18	4	3	1	88,0	2,0	0,4	918
Store Fuglede (13)	1	358	306	9	1	1	-	85,5	2,9	0,3	305
Lille Fuglede (14)	1	548	474	15	5	3	2	86,5	3,2	1,1	469
Ubby (15)	1	1.534	1.295	68	11	6	5	84,4	5,3	0,8	1.284
Værslev (16)	1	346	315	-	-	-	-	91,0	-	-	315
Finderup 1 (17)	1	2.001	1.730	56	12	8	4	86,5	3,2	0,7	1.718
Finderup 2 (18)	1	1.760	1.496	55	13	9	4	85,0	3,7	0,9	1.483
Sæby-Hallenslev (19)	1	598	519	19	2	2	-	86,8	3,7	0,4	517
Reerslev (20)	1	410	356	11	3	1	2	86,8	3,1	0,8	353
Buerup (21)	1	419	372	7	-	-	-	88,8	1,9	-	372
Gierslev (22)	1	646	578	14	4	3	1	89,5	2,4	0,7	574
Ørslev-Solbjerg (23)	1	469	405	9	4	4	-	86,4	2,2	1,0	401
Kalundborghallen (24)	1	3.203	2.600	191	28	21	7	81,2	7,3	1,1	2.572
Rynkevang (25)	1	2.569	2.083	79	9	4	5	81,1	3,8	0,4	2.074
Tømmerup (26)	1	967	844	38	5	4	1	87,3	4,5	0,6	839
Årby (27)	1	1.583	1.387	47	10	9	1	87,6	3,4	0,7	1.377
Raklev (28)	1	3.406	3.024	177	8	5	3	88,8	5,9	0,3	3.016
Røsnæs (29)	1	696	621	30	3	2	1	89,2	4,8	0,5	618
Ulshøj (30)	1	3.232	2.666	163	28	19	9	82,5	6,1	1,1	2.638

Tabel 70: Vælger- og stemmetal inkl. brevstemmer og ugyldige stemmer på afstemningsområder den 13. november 2007

	Antal afstemningsområder (1)	Antal vælgere (2)	Afgivne stemmer i alt (3)	Brevstemmer i betragtning (4)	Ugyldige stemmer			Stemme-procent (8)	Brevstemme-procent (9)	Ugyldigheds-procent (10)	Gyldige stemmer i alt (11)
					I alt (5)	Blanke (6)	Andre (7)				
11. Ringsted (39)	26	44.794	38.990	1.530	263	193	70	87,0	3,9	0,7	38.727
329 Ringsted	13	23.190	20.160	768	134	100	34	86,9	3,8	0,7	20.026
Ringsted Nørretorv (1)	1	7.145	5.992	323	40	28	12	83,9	5,4	0,7	5.952
Bringstrup (2)	1	582	529	19	2	2	-	90,9	3,6	0,4	527
Gyrstinge (3)	1	574	521	12	3	2	1	90,8	2,3	0,6	518
Benløse (4)	1	3.609	3.178	86	20	15	5	88,1	2,7	0,6	3.158
Haraldsted (5)	1	986	907	24	9	8	1	92,0	2,6	1,0	898
Ringsted Dagmarskolen (6)	1	4.242	3.602	119	20	13	7	84,9	3,3	0,6	3.582
Jystrup (8)	1	1.041	970	32	3	2	1	93,2	3,3	0,3	967
Kværkeby (9)	1	993	884	38	4	4	-	89,0	4,3	0,5	880
Vetterslev (10)	1	1.018	931	31	10	9	1	91,5	3,3	1,1	921
Sneslev (11)	1	524	456	-	6	6	-	87,0	-	1,3	450
Nordrup (12)	1	833	749	25	6	5	1	89,9	3,3	0,8	743
Vigersted (13)	1	971	858	49	8	6	2	88,4	5,7	0,9	850
Ørslev (14)	1	672	583	10	3	-	3	86,8	1,7	0,5	580
340 Sorø	13	21.604	18.830	762	129	93	36	87,2	4,0	0,7	18.701
Dianalund (1)	1	3.722	3.140	117	16	11	5	84,4	3,7	0,5	3.124
Ruds Vedby (2)	1	1.394	1.173	37	10	9	1	84,1	3,2	0,9	1.163
Niløse (3)	1	557	496	9	3	3	-	89,0	1,8	0,6	493
Alsted Fjenneslev (4)	1	1.162	1.026	18	8	7	1	88,3	1,8	0,8	1.018
Sorø (5)	1	4.084	3.552	219	31	21	10	87,0	6,2	0,9	3.521
Frederiksberg (6)	1	3.392	3.050	147	17	14	3	89,9	4,8	0,6	3.033
Nyrup (7)	1	539	473	18	1	-	1	87,8	3,8	0,2	472
Pedersborg (8)	1	2.252	1.988	83	14	9	5	88,3	4,2	0,7	1.974
Slaglille Bjernede (9)	1	820	731	33	8	3	5	89,1	4,5	1,1	723
Stenlille (10)	1	1.881	1.611	47	14	10	4	85,6	2,9	0,9	1.597
Flinterup (11)	1	225	213	4	-	-	-	94,7	1,9	-	213
Munke Bjergby (12)	1	976	838	16	3	2	1	85,9	1,9	0,4	835
Stenmagle (13)	1	600	539	14	4	4	-	89,8	2,6	0,7	535

Tabel 70: Vælger- og stemmetal inkl. brevstemmer og ugyldige stemmer på afstemningsområder den 13. november 2007

	Antal afstemningsområder (1)	Antal vælgere (2)	Afgivne stemmer i alt (3)	Brevstemmer i betragtning (4)	Ugyldige stemmer			Stemprocent (8)	Brevstemprocent (9)	Ugyldighedsprocent (10)	Gyldige stemmer i alt (11)
					I alt (5)	Blanke (6)	Andre (7)				
12. Slagelse (40)	26	57.783	48.822	2.159	280	202	78	84,5	4,4	0,6	48.542
330 Slagelse	26	57.783	48.822	2.159	280	202	78	84,5	4,4	0,6	48.542
Dalmose (1)	1	1.319	1.113	36	3	3	-	84,4	3,2	0,3	1.110
Flakkebjerg (2)	1	1.184	1.034	29	6	5	1	87,3	2,8	0,6	1.028
Slots Bjergby (3)	1	1.133	1.018	62	9	7	2	89,8	6,1	0,9	1.009
Sørbymagle (4)	1	1.435	1.277	40	8	4	4	89,0	3,1	0,6	1.269
Korsør Søndre Bydel (5)	1	5.936	5.074	263	26	19	7	85,5	5,2	0,5	5.048
Korsør Nordre Bydel (6)	1	5.570	4.501	159	22	17	5	80,8	3,5	0,5	4.479
Tårnborghøj (7)	1	1.878	1.700	70	8	6	2	90,5	4,1	0,5	1.692
Vemmelev (8)	1	2.519	2.248	64	11	7	4	89,2	2,8	0,5	2.237
Søndermark (9)	1	4.483	3.725	188	19	16	3	83,1	5,0	0,5	3.706
Rude (10)	1	1.351	1.180	53	4	4	-	87,3	4,5	0,3	1.176
Skælskør Vest (11)	1	2.970	2.517	93	17	13	4	84,7	3,7	0,7	2.500
Agersø (12)	1	187	162	5	2	1	1	86,6	3,1	1,2	160
Boeslunde (13)	1	1.024	898	19	3	3	-	87,7	2,1	0,3	895
Eggeslevmagle (14)	1	362	313	6	1	1	-	86,5	1,9	0,3	312
Skælskør Øst (15)	1	2.086	1.756	65	11	5	6	84,2	3,7	0,6	1.745
Magleby (16)	1	420	370	11	2	2	-	88,1	3,0	0,5	368
Omø (17)	1	150	134	6	-	-	-	89,3	4,5	-	134
Tjæreby (18)	1	547	500	20	3	2	1	91,4	4,0	0,6	497
Slagelse Hallen (19)	1	5.066	3.874	298	31	23	8	76,5	7,7	0,8	3.843
Antvorskov (20)	1	4.247	3.589	195	27	12	15	84,5	5,4	0,8	3.562
Vesthallen (21)	1	4.724	4.127	174	26	18	8	87,4	4,2	0,6	4.101
Nordhallen (22)	1	5.581	4.501	192	28	23	5	80,6	4,3	0,6	4.473
Slagelse Produktionsskole (23)	1	696	598	13	-	-	-	85,9	2,2	-	598
Vestermose (24)	1	691	632	10	4	4	-	91,5	1,6	0,6	628
Stillinge (25)	1	1.784	1.576	67	5	4	1	88,3	4,3	0,3	1.571
Havrebjerg (26)	1	440	405	21	4	3	1	92,0	5,2	1,0	401
Fyns Storkreds	174	360.475	312.000	15.139	2.342	1.619	723	86,6	4,9	0,8	309.658
1. Odense Øst (41)	12	48.724	40.171	2.029	296	202	94	82,4	5,1	0,7	39.875
461 Odense	12	48.724	40.171	2.029	296	202	94	82,4	5,1	0,7	39.875
Østre Kulturcenter (1)	1	8.460	6.844	458	54	40	14	80,9	6,7	0,8	6.790
Skt. Hans Skole (2)	1	7.159	6.036	334	40	24	16	84,3	5,5	0,7	5.996
Risingskolen (3)	1	2.958	2.457	90	13	10	3	83,1	3,7	0,5	2.444
Munkebjergskolen (4)	1	7.525	6.322	306	48	37	11	84,0	4,8	0,8	6.274
Kragsbjergskolen (5)	1	5.583	4.439	272	35	23	12	79,5	6,1	0,8	4.404
Agedrup Skole (6)	1	2.099	1.911	48	13	12	1	91,0	2,5	0,7	1.898
Fjordager Hallen (7)	1	3.454	2.959	120	23	14	9	85,7	4,1	0,8	2.936
Aasum Forsamlingshus (8)	1	334	302	15	-	-	-	90,4	5,0	-	302
Fraugde Fritidscenter (9)	1	1.972	1.672	53	11	10	1	84,8	3,2	0,7	1.661
Davinde Forsamlingshus (10)	1	283	246	6	1	1	-	86,9	2,4	0,4	245
Humlehaveskolen (35)	1	5.313	3.958	176	35	13	22	74,5	4,4	0,9	3.923
Tornbjerg Skole (36)	1	3.584	3.025	151	23	18	5	84,4	5,0	0,8	3.002

Tabel 70: Vælger- og stemmetal inkl. brevstemmer og ugyldige stemmer på afstemningsområder den 13. november 2007

	Antal afstemningsområder (1)	Antal vælgere (2)	Afgivne stemmer i alt (3)	Brevstemmer i betragtning (4)	Ugyldige stemmer			Stemme-procent (8)	Brevstemme-procent (9)	Ugyldigheds-procent (10)	Gyldige stemmer i alt (11)
					I alt (5)	Blanke (6)	Andre (7)				
2. Odense Vest (42)	12	41.412	35.857	1.695	240	156	84	86,6	4,7	0,7	35.617
461 Odense	12	41.412	35.857	1.695	240	156	84	86,6	4,7	0,7	35.617
Jernbanegades Skole / Vuc (11)	1	6.831	5.875	308	42	24	18	86,0	5,2	0,7	5.833
Højstrupskolen (12)	1	7.527	5.991	350	44	24	20	79,6	5,8	0,7	5.947
Lumby Forsamlingshus (13)	1	852	778	28	5	4	1	91,3	3,6	0,6	773
Stige Skole (14)	1	4.830	4.203	205	34	26	8	87,0	4,9	0,8	4.169
Allesø Forsamlingshus (15)	1	307	285	7	2	1	1	92,8	2,5	0,7	283
Spurvelundskolen (16)	1	2.612	2.245	119	14	13	1	85,9	5,3	0,6	2.231
Kroggårdskolen (17)	1	4.916	4.348	172	24	15	9	88,4	4,0	0,6	4.324
Tarup Skole (18)	1	4.476	4.067	160	20	15	5	90,9	3,9	0,5	4.047
Paarup Forsamlingshus (19)	1	3.278	2.857	176	22	10	12	87,2	6,2	0,8	2.835
Koruphallen (20)	1	3.546	3.203	83	17	16	1	90,3	2,6	0,5	3.186
Ubberudhallen (21)	1	1.851	1.660	81	14	8	6	89,7	4,9	0,8	1.646
Ravnebjerg Forsamlingshus (22)	1	386	345	6	2	-	2	89,4	1,7	0,6	343
3. Odense Syd (43)	12	48.691	42.950	2.232	286	191	95	88,2	5,2	0,7	42.664
461 Odense	12	48.691	42.950	2.232	286	191	95	88,2	5,2	0,7	42.664
Rådhuset (23)	1	9.187	7.809	624	54	35	19	85,0	8,0	0,7	7.755
Sct. Knuds Gymnasium (24)	1	3.984	3.717	203	19	13	6	93,3	5,5	0,5	3.698
Rosengårdskolen (25)	1	5.451	4.688	248	34	23	11	86,0	5,3	0,7	4.654
Sanderumhallen (26)	1	8.145	7.294	338	46	28	18	89,6	4,6	0,6	7.248
Brændekilde Forsamlingshus (27)	1	358	323	11	2	2	-	90,2	3,4	0,6	321
Rasmus Rask Skolen (28)	1	3.342	3.028	128	27	13	14	90,6	4,2	0,9	3.001
Tingløkkeskolen (29)	1	4.674	4.111	177	33	25	8	88,0	4,3	0,8	4.078
Dalumskolen (30)	1	6.701	5.862	274	30	21	9	87,5	4,7	0,5	5.832
Stenløse Forsamlingshus (31)	1	2.318	2.069	118	10	6	4	89,3	5,7	0,5	2.059
Fangel Forsamlingshus (32)	1	698	625	19	7	6	1	89,5	3,0	1,1	618
Højby Skole (33)	1	3.366	3.004	82	20	17	3	89,2	2,7	0,7	2.984
Tingkærskolen (34)	1	467	420	10	4	2	2	89,9	2,4	1,0	416

Tabel 70: Vælger- og stemmetal inkl. brevstemmer og ugyldige stemmer på afstemningsområder den 13. november 2007

	Antal afstemningsområder (1)	Antal vælgere (2)	Afgivne stemmer i alt (3)	Brevstemmer i betragtning (4)	Ugyldige stemmer			Stemprocent (8)	Brevstemprocent (9)	Ugyldighedsprocent (10)	Gyldige stemmer i alt (11)
					I alt (5)	Blanke (6)	Andre (7)				
4. Assens (44)	24	31.094	26.969	1.076	226	142	84	86,7	4,0	0,8	26.743
420 Assens	24	31.094	26.969	1.076	226	142	84	86,7	4,0	0,8	26.743
Assens (1)	1	5.381	4.466	235	40	28	12	83,0	5,3	0,9	4.426
Ebberup (2)	1	1.336	1.159	32	10	8	2	86,8	2,8	0,9	1.149
Turup (3)	1	686	591	21	-	-	-	86,2	3,6	-	591
Salbrovad (4)	1	727	635	8	6	6	-	87,3	1,3	0,9	629
Helnæs (5)	1	192	182	6	1	1	-	94,8	3,3	0,5	181
Bågå (6)	1	32	32	-	-	-	-	100,0	-	-	32
Køng (7)	1	763	683	17	5	4	1	89,5	2,5	0,7	678
Glamsbjerg (8)	1	1.954	1.687	70	12	9	3	86,3	4,1	0,7	1.675
Flemløse (9)	1	893	767	42	5	2	3	85,9	5,5	0,7	762
Søllested (10)	1	390	335	13	3	1	2	85,9	3,9	0,9	332
Ørsted (11)	1	433	366	7	9	3	6	84,5	1,9	2,5	357
Dreslette (12)	1	677	616	20	8	5	3	91,0	3,2	1,3	608
Haarby (13)	1	2.589	2.246	119	16	10	6	86,8	5,3	0,7	2.230
Jordløse (14)	1	556	479	18	3	3	-	86,2	3,8	0,6	476
Brylle (15)	1	1.274	1.158	41	11	7	4	90,9	3,5	0,9	1.147
Tommerup (16)	1	1.516	1.326	38	14	9	5	87,5	2,9	1,1	1.312
Tommerup St (17)	1	1.750	1.579	61	13	8	5	90,2	3,9	0,8	1.566
Verninge (18)	1	912	779	48	12	3	9	85,4	6,2	1,5	767
Nårup (19)	1	396	349	8	-	-	-	88,1	2,3	-	349
Vissenbjerg (20)	1	4.549	3.994	172	31	16	15	87,8	4,3	0,8	3.963
Aarup Og Skydebjerg (21)	1	2.374	2.048	53	15	11	4	86,3	2,6	0,7	2.033
Kerte (22)	1	527	465	15	4	4	-	88,2	3,2	0,9	461
Orte (23)	1	592	496	16	3	2	1	83,8	3,2	0,6	493
Rørup (24)	1	595	531	16	5	2	3	89,2	3,0	0,9	526
5. Middelfart (45)	24	49.435	43.209	1.896	326	228	98	87,4	4,4	0,8	42.883
410 Middelfart	11	27.541	24.123	1.098	182	117	65	87,6	4,6	0,8	23.941
Middelfart V (1)	1	4.956	4.220	230	25	11	14	85,1	5,5	0,6	4.195
Middelfart Ø (2)	1	4.893	4.386	205	37	20	17	89,6	4,7	0,8	4.349
Strib (3)	1	3.225	2.973	163	13	11	2	92,2	5,5	0,4	2.960
Hyllehøj (4)	1	1.589	1.394	41	9	8	1	87,7	2,9	0,6	1.385
Aulby (5)	1	1.017	886	39	11	9	2	87,1	4,4	1,2	875
Nørre Aaby (6)	1	2.793	2.404	109	24	13	11	86,1	4,5	1,0	2.380
Baaring (7)	1	1.416	1.274	21	7	5	2	90,0	1,6	0,5	1.267
Ejby (8)	1	2.244	1.953	113	20	12	8	87,0	5,8	1,0	1.933
Gelsted (9)	1	2.119	1.798	57	14	11	3	84,9	3,2	0,8	1.784
Brenderup (10)	1	1.975	1.725	81	15	12	3	87,3	4,7	0,9	1.710
Fjelsted/Harndrup (11)	1	1.314	1.110	39	7	5	2	84,5	3,5	0,6	1.103

Tabel 70: Vælger- og stemmetal inkl. brevstemmer og ugyldige stemmer på afstemningsområder den 13. november 2007

	Antal afstemningsområder (1)	Antal vælgere (2)	Afgivne stemmer i alt (3)	Brevstemmer i betragtning (4)	Ugyldige stemmer			Stemme-procent (8)	Brevstemme-procent (9)	Ugyldigheds-procent (10)	Gyldige stemmer i alt (11)
					I alt (5)	Blanke (6)	Andre (7)				
480 Nordfyns	13	21.894	19.086	798	144	111	33	87,2	4,2	0,8	18.942
Bogense (1)	1	3.300	2.794	160	17	15	2	84,7	5,7	0,6	2.777
Klinte (2)	1	584	504	14	3	2	1	86,3	2,8	0,6	501
Kongslund (3)	1	1.156	981	52	9	7	2	84,9	5,3	0,9	972
Horsebæk (4)	1	1.007	874	23	10	9	1	86,8	2,6	1,1	864
Krogshølle (5)	1	1.605	1.416	54	12	10	2	88,2	3,8	0,8	1.404
Otterup (6)	1	3.730	3.215	169	17	14	3	86,2	5,3	0,5	3.198
Løkkemark (7)	1	1.021	884	34	7	3	4	86,6	3,8	0,8	877
Skovløkke (8)	1	972	892	19	7	6	1	91,8	2,1	0,8	885
Veflinge (9)	1	1.130	989	22	7	7	-	87,5	2,2	0,7	982
Hårslev (10)	1	1.070	942	36	5	4	1	88,0	3,8	0,5	937
Morud (11)	1	1.921	1.767	59	19	10	9	92,0	3,3	1,1	1.748
Sårslev (12)	1	1.222	1.085	41	9	9	-	88,8	3,8	0,8	1.076
Søndersø (13)	1	3.176	2.743	115	22	15	7	86,4	4,2	0,8	2.721
6. Nyborg (46)	28	41.356	36.195	1.671	277	207	70	87,5	4,6	0,8	35.918
440 Kerteminde	15	17.562	15.613	666	124	92	32	88,9	4,3	0,8	15.489
Kerteminde 1 (1)	1	2.818	2.487	169	14	6	8	88,3	6,8	0,6	2.473
Drigstrup (2)	1	295	277	11	-	-	-	93,9	4,0	-	277
Mesinge (3)	1	640	596	27	1	-	1	93,1	4,5	0,2	595
Viby (4)	1	216	197	7	-	-	-	91,2	3,6	-	197
Dalby (5)	1	429	392	6	3	2	1	91,4	1,5	0,8	389
Stubberup (6)	1	402	347	11	5	4	1	86,3	3,2	1,4	342
Revninge (7)	1	405	376	11	2	1	1	92,8	2,9	0,5	374
Kølstrup (8)	1	621	567	15	4	4	-	91,3	2,6	0,7	563
Rynkeby (9)	1	833	743	30	4	3	1	89,2	4,0	0,5	739
Kerteminde 2 (10)	1	1.735	1.571	69	6	5	1	90,5	4,4	0,4	1.565
Marslev (11)	1	800	726	18	5	4	1	90,8	2,5	0,7	721
Birkende (12)	1	1.213	1.087	34	14	13	1	89,6	3,1	1,3	1.073
Rønninge (13)	1	316	284	8	-	-	-	89,9	2,8	-	284
Idrætshallen (14)	1	2.435	2.177	110	20	17	3	89,4	5,1	0,9	2.157
Munkebo (15)	1	4.404	3.786	140	46	33	13	86,0	3,7	1,2	3.740
450 Nyborg	13	23.794	20.582	1.005	153	115	38	86,5	4,9	0,7	20.429
Aunslev Forsamlingshus (1)	1	1.359	1.208	64	5	5	-	88,9	5,3	0,4	1.203
Nyborghallen (2)	1	4.994	4.193	181	29	18	11	84,0	4,3	0,7	4.164
Borgerforeningens Hus (3)	1	6.180	5.303	382	45	31	14	85,8	7,2	0,8	5.258
Vindinge Skole (4)	1	2.307	2.004	112	15	12	3	86,9	5,6	0,7	1.989
Langå, Svindinge Og Øksendrup (5)	1	838	741	15	6	4	2	88,4	2,0	0,8	735
Ullerslev (6)	1	2.250	1.982	71	13	11	2	88,1	3,6	0,7	1.969
Ellinge (7)	1	395	340	7	7	4	3	86,1	2,1	2,1	333
Skellerup (8)	1	473	428	13	2	2	-	90,5	3,0	0,5	426
Langtved (9)	1	708	644	7	4	3	1	91,0	1,1	0,6	640
Ørbæk (10)	1	1.362	1.173	70	8	7	1	86,1	6,0	0,7	1.165
Frørup Og Tårup (11)	1	1.059	927	28	7	7	-	87,5	3,0	0,8	920
Ellested Og Hersted (12)	1	970	832	32	5	4	1	85,8	3,8	0,6	827
Kullerup Og Refsvindinge (13)	1	899	807	23	7	7	-	89,8	2,9	0,9	800

Table 70: Voter- and ballot included, invalid votes and invalid votes in the election areas on 13. November 2007

	Antal afstemningsområder (1)	Antal vælgere (2)	Afgivne stemmer i alt (3)	Brevstemmer i betragtning (4)	Ugyldige stemmer			Stemprocent (8)	Brevstemprocent (9)	Ugyldighedsprocent (10)	Gyldige stemmer i alt (11)
					I alt (5)	Blanke (6)	Andre (7)				
7. Svendborg (47)	33	55.388	47.974	2.671	372	267	105	86,6	5,6	0,8	47.602
479 Svendborg	19	44.390	38.640	2.209	278	199	79	87,0	5,7	0,7	38.362
Byen (Svendborg) (1)	1	11.334	9.526	763	92	69	23	84,0	8,0	1,0	9.434
Nordre (Svendborg) (2)	1	2.717	2.320	107	18	7	11	85,4	4,6	0,8	2.302
Østre (Svendborg) (3)	1	5.244	4.355	289	39	24	15	83,0	6,6	0,9	4.316
Bjerreby (4)	1	819	743	32	3	3	-	90,7	4,3	0,4	740
Bregninge (5)	1	3.074	2.786	191	14	13	1	90,6	6,9	0,5	2.772
Drejø (6)	1	62	52	-	-	-	-	83,9	-	-	52
Egense (7)	1	1.927	1.791	112	11	8	3	92,9	6,3	0,6	1.780
Landet (8)	1	832	751	28	4	3	1	90,3	3,7	0,5	747
Skårup (9)	1	1.896	1.694	103	7	5	2	89,3	6,1	0,4	1.687
Thurø (10)	1	2.808	2.586	153	13	9	4	92,1	5,9	0,5	2.573
Tved (11)	1	2.206	1.942	62	14	12	2	88,0	3,2	0,7	1.928
Kirkeby (14)	1	1.022	919	21	5	3	2	89,9	2,3	0,5	914
Ollerup (16)	1	1.521	1.390	42	8	3	5	91,4	3,0	0,6	1.382
Stenstrup (17)	1	1.997	1.702	69	9	7	2	85,2	4,1	0,5	1.693
V.Skerninge (19)	1	2.169	1.924	49	13	10	3	88,7	2,5	0,7	1.911
Gudbjerg (21)	1	995	892	46	8	6	2	89,6	5,2	0,9	884
Gudme (23)	1	1.236	1.061	35	7	6	1	85,8	3,3	0,7	1.054
Hesselager (25)	1	1.117	958	33	8	7	1	85,8	3,4	0,8	950
Oure (27)	1	1.414	1.248	74	5	4	1	88,3	5,9	0,4	1.243
482 Langeland	14	10.998	9.334	462	94	68	26	84,9	4,9	1,0	9.240
Rudkøbing (1)	1	3.315	2.784	149	27	19	8	84,0	5,4	1,0	2.757
Simmerbølle (2)	1	541	480	22	4	3	1	88,7	4,6	0,8	476
Skrøbelev (3)	1	461	405	17	3	2	1	87,9	4,2	0,7	402
Longelse (4)	1	694	601	29	4	3	1	86,6	4,8	0,7	597
Strynø (5)	1	155	143	15	3	2	1	92,3	10,5	2,1	140
Lindelse (6)	1	689	564	40	3	3	-	81,9	7,1	0,5	561
Humble (7)	1	1.161	987	33	15	10	5	85,0	3,3	1,5	972
Tryggelev (8)	1	636	554	22	4	3	1	87,1	4,0	0,7	550
Bagenkop (9)	1	665	556	21	5	4	1	83,6	3,8	0,9	551
Tranekær (10)	1	208	178	7	1	1	-	85,6	3,9	0,6	177
Hou (11)	1	554	472	32	8	5	3	85,2	6,8	1,7	464
Tullebølle (12)	1	995	840	47	8	5	3	84,4	5,6	1,0	832
Bøstrup (13)	1	387	316	9	4	4	-	81,7	2,8	1,3	312
Snøde-Stoense (14)	1	537	454	19	5	4	1	84,5	4,2	1,1	449

Tabel 70: Vælger- og stemmetal inkl. brevstemmer og ugyldige stemmer på afstemningsområder den 13. november 2007

	Antal afstemningsområder (1)	Antal vælgere (2)	Afgivne stemmer i alt (3)	Brevstemmer i betragtning (4)	Ugyldige stemmer			Stemme-procent (8)	Brevstemme-procent (9)	Ugyldigheds-procent (10)	Gyldige stemmer i alt (11)
					I alt (5)	Blanke (6)	Andre (7)				
8. Faaborg (48)	29	44.375	38.675	1.869	319	226	93	87,2	4,8	0,8	38.356
430 Faaborg-Midtfyn	22	38.941	34.046	1.456	292	209	83	87,4	4,3	0,9	33.754
Allested-Vejle (1)	1	1.256	1.148	32	8	8	-	91,4	2,8	0,7	1.140
Brobyværk (2)	1	1.070	872	37	8	3	5	81,5	4,2	0,9	864
Nørre Broby (3)	1	1.539	1.364	50	7	5	2	88,6	3,7	0,5	1.357
Vester Hæsinge (4)	1	852	735	17	7	7	-	86,3	2,3	1,0	728
Avernakø (5)	1	88	82	6	-	-	-	93,2	7,3	-	82
Faaborg Vest (6)	1	1.951	1.726	71	10	9	1	88,5	4,1	0,6	1.716
Faaborg Øst (7)	1	4.600	3.897	207	27	16	11	84,7	5,3	0,7	3.870
Horne (8)	1	1.645	1.481	77	14	8	6	90,0	5,2	0,9	1.467
Korinth (9)	1	1.687	1.445	70	15	10	5	85,7	4,8	1,0	1.430
Lyø (10)	1	97	82	-	-	-	-	84,5	-	-	82
Svaninge (11)	1	1.796	1.577	75	13	11	2	87,8	4,8	0,8	1.564
Vester Aaby (12)	1	1.463	1.267	45	13	10	3	86,6	3,6	1,0	1.254
Espe (13)	1	1.144	1.013	31	11	7	4	88,5	3,1	1,1	1.002
Hillerslev (14)	1	1.137	967	37	9	5	4	85,0	3,8	0,9	958
Ringe (15)	1	5.529	4.778	248	53	36	17	86,4	5,2	1,1	4.725
Søllinge (16)	1	868	786	24	4	4	-	90,6	3,1	0,5	782
Gislev (17)	1	1.695	1.462	68	23	15	8	86,3	4,7	1,6	1.439
Kværndrup (18)	1	1.751	1.477	67	19	16	3	84,4	4,5	1,3	1.458
Ryslinge (19)	1	1.768	1.569	64	8	7	1	88,7	4,1	0,5	1.561
Nr. Lyndelse (20)	1	2.651	2.415	101	24	18	6	91,1	4,2	1,0	2.391
Rolfsted (21)	1	1.382	1.225	54	4	3	1	88,6	4,4	0,3	1.221
Årslev (22)	1	2.972	2.678	75	15	11	4	90,1	2,8	0,6	2.663
492 Ærø	7	5.434	4.629	413	27	17	10	85,2	8,9	0,6	4.602
Marstal (1)	1	1.996	1.716	207	12	7	5	86,0	12,1	0,7	1.704
Ommel (2)	1	557	487	24	1	1	-	87,4	4,9	0,2	486
Bregninge (3)	1	430	364	27	1	1	-	84,7	7,4	0,3	363
Rise (4)	1	689	572	27	2	1	1	83,0	4,7	0,3	570
Tranderup (5)	1	290	245	13	2	1	1	84,5	5,3	0,8	243
Ærøskøbing (6)	1	853	733	80	5	2	3	85,9	10,9	0,7	728
Søby (7)	1	619	512	35	4	4	-	82,7	6,8	0,8	508

Tabel 70: Vælger- og stemmetal inkl. brevstemmer og ugyldige stemmer på afstemningsområder den 13. november 2007

	Antal afstemningsområder (1)	Antal vælgere (2)	Afgivne stemmer i alt (3)	Brevstemmer i betragtning (4)	Ugyldige stemmer			Stemme-procent (8)	Brevstemme-procent (9)	Ugyldigheds-procent (10)	Gyldige stemmer i alt (11)
					I alt (5)	Blanke (6)	Andre (7)				
Syddjyllands Storkreds	275	521.137	447.657	18.909	3.478	2.217	1.261	85,9	4,2	0,8	444.179
1. Sønderborg (49)	34	56.020	48.552	2.232	380	242	138	86,7	4,6	0,8	48.172
540 Sønderborg	34	56.020	48.552	2.232	380	242	138	86,7	4,6	0,8	48.172
Augustenborg (1)	1	1.928	1.679	79	15	13	2	87,1	4,7	0,9	1.664
Ketting (2)	1	968	871	34	12	9	3	90,0	3,9	1,4	859
Notmark (3)	1	1.245	1.111	29	8	7	1	89,2	2,6	0,7	1.103
Asserballe (4)	1	704	637	17	6	5	1	90,5	2,7	0,9	631
Broager (5)	1	3.014	2.670	100	20	13	7	88,6	3,7	0,7	2.650
Egersund (6)	1	1.152	970	22	8	5	3	84,2	2,3	0,8	962
Skelde (7)	1	449	410	9	3	2	1	91,3	2,2	0,7	407
Svenstrup, Nordborg (8)	1	630	565	15	3	2	1	89,7	2,7	0,5	562
Stevning, Nordborg (9)	1	405	351	8	3	2	1	86,7	2,3	0,9	348
Gråsten (10)	1	3.574	3.081	129	15	10	5	86,2	4,2	0,5	3.066
Rinkenæs (11)	1	1.167	1.005	76	7	5	2	86,1	7,6	0,7	998
Kværs (12)	1	692	607	17	6	4	2	87,7	2,8	1,0	601
Nordborg, Nordborg (13)	1	2.148	1.828	108	6	4	2	85,1	5,9	0,3	1.822
Egen, Nordborg (14)	1	2.434	2.161	104	12	4	8	88,8	4,8	0,6	2.149
Havnbjerg, Nordborg (15)	1	1.755	1.482	50	15	8	7	84,4	3,4	1,0	1.467
Langesø, Nordborg (16)	1	1.146	959	29	8	7	1	83,7	3,0	0,8	951
Holm, Nordborg (17)	1	404	363	-	1	1	-	89,9	-	0,3	362
Oksbøl, Nordborg (18)	1	634	562	20	6	5	1	88,6	3,6	1,1	556
Pøl, Nordborg (19)	1	694	614	13	3	2	1	88,5	2,1	0,5	611
Ullerup (20)	1	866	749	23	10	8	2	86,5	3,1	1,3	739
Blans (21)	1	537	498	18	4	1	3	92,7	3,6	0,8	494
Sottrup (22)	1	1.420	1.273	48	8	7	1	89,6	3,8	0,6	1.265
Nybøl (23)	1	959	851	40	9	7	2	88,7	4,7	1,1	842
Hørup (24)	1	2.444	2.184	118	11	7	4	89,4	5,4	0,5	2.173
Lysabild (25)	1	1.138	978	33	8	8	-	85,9	3,4	0,8	970
Tandslet (26)	1	834	733	19	9	7	2	87,9	2,6	1,2	724
Kegnæs (27)	1	425	371	25	2	1	1	87,3	6,7	0,5	369
Biblioteket, Sønderborg (28)	1	5.594	4.620	354	45	25	20	82,6	7,7	1,0	4.575
Sønderskov, Sønderborg (29)	1	3.162	2.665	142	28	16	12	84,3	5,3	1,1	2.637
Kløvermark, Sønderborg (30)	1	2.756	2.299	94	16	6	10	83,4	4,1	0,7	2.283
Dybbøl, Sønderborg (31)	1	2.486	2.270	149	16	11	5	91,3	6,6	0,7	2.254
Ulkebøl, Sønderborg (32)	1	3.898	3.432	146	31	22	9	88,0	4,3	0,9	3.401
Ny Dybbøl, Sønderborg (33)	1	1.756	1.572	68	8	4	4	89,5	4,3	0,5	1.564
Humlehøj, Sønderborg (34)	1	2.602	2.131	96	18	4	14	81,9	4,5	0,8	2.113

Tabel 70: Vælger- og stemmetal inkl. brevstemmer og ugyldige stemmer på afstemningsområder den 13. november 2007

	Antal afstemningsområder (1)	Antal vælgere (2)	Afgivne stemmer i alt (3)	Brevstemmer i betragtning (4)	Ugyldige stemmer			Stemme-procent (8)	Brevstemme-procent (9)	Ugyldigheds-procent (10)	Gyldige stemmer i alt (11)
					I alt (5)	Blanke (6)	Andre (7)				
2. Aabenraa (50)	33	43.224	36.949	1.455	279	162	117	85,5	3,9	0,8	36.670
580 Aabenraa	33	43.224	36.949	1.455	279	162	117	85,5	3,9	0,8	36.670
Padborg (1)	1	758	634	30	5	5	-	83,6	4,7	0,8	629
Bov (2)	1	1.374	1.136	60	7	6	1	82,7	5,3	0,6	1.129
Frøslev (3)	1	1.316	1.092	42	12	6	6	83,0	3,8	1,1	1.080
Kruså (4)	1	1.097	916	30	8	5	3	83,5	3,3	0,9	908
Kollund (5)	1	948	830	55	2	1	1	87,6	6,6	0,2	828
Fårhus (6)	1	371	322	14	4	3	1	86,8	4,3	1,2	318
Holbøl (7)	1	1.072	940	18	10	6	4	87,7	1,9	1,1	930
Bylderup (8)	1	1.567	1.298	43	16	10	6	82,8	3,3	1,2	1.282
Ravsted (9)	1	682	588	10	-	-	-	86,2	1,7	-	588
Uge (10)	1	370	318	12	4	4	-	85,9	3,8	1,3	314
Bjerndrup-Perbøl (11)	1	253	203	5	2	2	-	80,2	2,5	1,0	201
Kliplev (12)	1	990	846	33	11	9	2	85,5	3,9	1,3	835
Søgaard-Lundtoft (13)	1	456	408	18	2	1	1	89,5	4,4	0,5	406
Felsted 1 (14)	1	986	852	48	5	2	3	86,4	5,6	0,6	847
Felsted 2 (15)	1	684	579	27	3	2	1	84,6	4,7	0,5	576
Bovrup (16)	1	474	409	20	6	4	2	86,3	4,9	1,5	403
Varnæs (17)	1	476	429	20	1	1	-	90,1	4,7	0,2	428
Rødekro (18)	1	4.627	3.993	137	34	15	19	86,3	3,4	0,9	3.959
Hjordkær (19)	1	1.498	1.326	42	14	10	4	88,5	3,2	1,1	1.312
Hellevad (20)	1	689	589	18	-	-	-	85,5	3,1	-	589
Nr. Hostrup (21)	1	301	275	9	1	1	-	91,4	3,3	0,4	274
Hovslund (22)	1	684	594	10	5	3	2	86,8	1,7	0,8	589
Genner (23)	1	754	683	24	1	-	1	90,6	3,5	0,1	682
Tinglev (24)	1	2.275	1.869	60	19	11	8	82,2	3,2	1,0	1.850
Bajstrup (25)	1	338	282	6	6	5	1	83,4	2,1	2,1	276
Bolderslev (26)	1	1.192	987	33	9	6	3	82,8	3,3	0,9	978
Vollerup (27)	1	191	171	5	1	1	-	89,5	2,9	0,6	170
Rens (28)	1	457	372	11	3	2	1	81,4	3,0	0,8	369
Sønderjyllandshallen (29)	1	7.093	5.978	312	32	15	17	84,3	5,2	0,5	5.946
Rugkobbelskolen (30)	1	3.204	2.732	113	25	14	11	85,3	4,1	0,9	2.707
Løjt (31)	1	2.381	2.180	83	15	4	11	91,6	3,8	0,7	2.165
Ensted (32)	1	1.684	1.483	57	9	6	3	88,1	3,8	0,6	1.474
Aabenraa Nord (33)	1	1.982	1.635	50	7	2	5	82,5	3,1	0,4	1.628

Tabel 70: Vælger- og stemmetal inkl. brevstemmer og ugyldige stemmer på afstemningsområder den 13. november 2007

	Antal afstemningsområder (1)	Antal vælgere (2)	Afgivne stemmer i alt (3)	Brevstemmer i betragtning (4)	Ugyldige stemmer			Stemprocent (8)	Brevstemprocent (9)	Ugyldighedsprocent (10)	Gyldige stemmer i alt (11)
					I alt (5)	Blanke (6)	Andre (7)				
3. Tønder (51)	22	29.598	24.919	954	213	142	71	84,2	3,8	0,9	24.706
550 Tønder	22	29.598	24.919	954	213	142	71	84,2	3,8	0,9	24.706
Bredebro (1)	1	1.495	1.263	40	17	8	9	84,5	3,2	1,3	1.246
Ballum (2)	1	588	493	15	4	2	2	83,8	3,0	0,8	489
Visby (3)	1	452	381	5	6	5	1	84,3	1,3	1,6	375
Højer (4)	1	1.435	1.207	43	12	7	5	84,1	3,6	1,0	1.195
Sdr. Sejerslev (7)	1	514	431	9	1	1	-	83,9	2,1	0,2	430
Møgeltønder (8)	1	917	825	33	3	1	2	90,0	4,0	0,4	822
Løgumkloster (12)	1	2.665	2.254	105	27	14	13	84,6	4,7	1,2	2.227
Nr. Løgum (14)	1	1.029	828	22	5	4	1	80,5	2,7	0,6	823
Bedsted (15)	1	624	525	39	2	1	1	84,1	7,4	0,4	523
Øster Højst (16)	1	691	584	20	4	3	1	84,5	3,4	0,7	580
Agerskov (17)	1	1.683	1.425	63	14	14	-	84,7	4,4	1,0	1.411
Arrild (18)	1	556	488	13	4	4	-	87,8	2,7	0,8	484
Branderup (19)	1	430	374	5	5	3	2	87,0	1,3	1,3	369
Døstrup (21)	1	547	442	5	-	-	-	80,8	1,1	-	442
Toftlund (23)	1	3.143	2.698	95	25	22	3	85,8	3,5	0,9	2.673
Brøns (24)	1	823	696	19	5	4	1	84,6	2,7	0,7	691
Tønder (25)	1	6.368	5.248	264	35	24	11	82,4	5,0	0,7	5.213
Abild (27)	1	870	736	17	6	2	4	84,6	2,3	0,8	730
Hostrup (29)	1	813	691	18	6	5	1	85,0	2,6	0,9	685
Rømø (51)	1	515	446	29	1	1	-	86,6	6,5	0,2	445
Skærbæk (61)	1	2.903	2.421	86	27	15	12	83,4	3,6	1,1	2.394
Vodder (71)	1	537	463	9	4	2	2	86,2	1,9	0,9	459
4. Esbjerg By (52)	14	47.932	40.026	1.825	326	202	124	83,5	4,6	0,8	39.700
561 Esbjerg	12	45.467	37.790	1.622	303	186	117	83,1	4,3	0,8	37.487
Områdecetret Strandby (1)	1	5.667	4.642	208	40	21	19	81,9	4,5	0,9	4.602
Esbjerg Rådhus (2)	1	4.086	3.239	202	25	18	7	79,3	6,2	0,8	3.214
Skovbo-Centeret (3)	1	2.142	1.661	84	11	8	3	77,5	5,1	0,7	1.650
Rørkjær Skole (4)	1	3.415	2.793	80	25	19	6	81,8	2,9	0,9	2.768
Bakkeskolen (5)	1	4.728	3.845	132	37	17	20	81,3	3,4	1,0	3.808
Boldesager Skole (6)	1	4.834	4.094	174	35	19	16	84,7	4,3	0,9	4.059
Østerbycentret (7)	1	3.735	3.038	84	30	12	18	81,3	2,8	1,0	3.008
Gjesing Fritidscenter (11)	1	3.024	2.656	131	16	10	6	87,8	4,9	0,6	2.640
Sædding Skole (15)	1	5.454	4.794	231	32	23	9	87,9	4,8	0,7	4.762
Ungdomsklubben,Askelunden (21)	1	2.862	2.283	123	12	7	5	79,8	5,4	0,5	2.271
Ådalskolen (22)	1	2.574	2.162	73	23	17	6	84,0	3,4	1,1	2.139
Blåbjerggårdsskolen (23)	1	2.946	2.583	100	17	15	2	87,7	3,9	0,7	2.566
563 Fanø	2	2.465	2.236	203	23	16	7	90,7	9,1	1,0	2.213
Nordby (1)	1	2.182	1.977	187	20	14	6	90,6	9,5	1,0	1.957
Sønderho (2)	1	283	259	16	3	2	1	91,5	6,2	1,2	256

Tabel 70: Vælger- og stemmetal inkl. brevstemmer og ugyldige stemmer på afstemningsområder den 13. november 2007

	Antal afstemningsområder (1)	Antal vælgere (2)	Afgivne stemmer i alt (3)	Brevstemmer i betragtning (4)	Ugyldige stemmer			Stemme-procent (8)	Brevstemme-procent (9)	Ugyldigheds-procent (10)	Gyldige stemmer i alt (11)
					I alt (5)	Blanke (6)	Andre (7)				
5. Esbjerg Omegn (53)	31	38.929	34.171	1.315	298	199	99	87,8	3,8	0,9	33.873
561 Esbjerg	31	38.929	34.171	1.315	298	199	99	87,8	3,8	0,9	33.873
Skads Skole (8)	1	1.407	1.233	31	9	8	1	87,6	2,5	0,7	1.224
Roager (9)	1	443	394	15	3	3	-	88,9	3,8	0,8	391
Forum Fritidscenter (10)	1	197	179	-	2	1	1	90,9	-	1,1	177
Bryndum Skole (12)	1	1.550	1.400	45	15	14	1	90,3	3,2	1,1	1.385
Vester Nebel Skole (13)	1	392	360	11	1	1	-	91,8	3,1	0,3	359
Ølufvad Kro (14)	1	178	157	5	-	-	-	88,2	3,2	-	157
Hjerting Skole (16)	1	5.166	4.657	251	22	12	10	90,1	5,4	0,5	4.635
Guldager Skole (17)	1	933	846	41	5	3	2	90,7	4,8	0,6	841
Kokspang Fritidscenter (18)	1	413	371	13	4	-	4	89,8	3,5	1,1	367
Opsneum Fritidscenter (19)	1	233	199	12	2	2	-	85,4	6,0	1,0	197
Tjæreborg Fritidscenter (20)	1	2.134	1.917	71	21	15	6	89,8	3,7	1,1	1.896
Sønderrisskolen (24)	1	2.509	2.159	72	20	13	7	86,1	3,3	0,9	2.139
Bramming (25)	1	5.351	4.626	199	42	27	15	86,5	4,3	0,9	4.584
Darum (26)	1	895	814	27	10	7	3	90,9	3,3	1,2	804
Ribe (28)	1	6.844	5.845	264	53	34	19	85,4	4,5	0,9	5.792
Farup (29)	1	576	520	5	6	6	-	90,3	1,0	1,2	514
V. Nykirke (30)	1	418	360	9	2	1	1	86,1	2,5	0,6	358
Hjortlund (31)	1	212	187	8	2	2	-	88,2	4,3	1,1	185
Hviding (32)	1	1.507	1.294	47	10	5	5	85,9	3,6	0,8	1.284
Jernved (33)	1	1.388	1.232	54	13	7	6	88,8	4,4	1,1	1.219
Kalvslund (34)	1	197	161	-	-	-	-	81,7	-	-	161
Mandø (35)	1	39	30	-	1	1	-	76,9	-	3,3	29
Obbekjær (36)	1	166	147	-	1	1	-	88,6	-	0,7	146
Grimstrup (37)	1	470	439	9	4	4	-	93,4	2,1	0,9	435
Seem (38)	1	484	431	11	1	-	1	89,0	2,6	0,2	430
Spandet (39)	1	354	292	7	3	1	2	82,5	2,4	1,0	289
Gørding (40)	1	1.856	1.597	49	20	14	6	86,0	3,1	1,3	1.577
Vilslev (41)	1	502	451	15	7	6	1	89,8	3,3	1,6	444
Ø.Vedsted (42)	1	713	658	17	8	4	4	92,3	2,6	1,2	650
Hunderup (50)	1	544	481	12	3	3	-	88,4	2,5	0,6	478
Vejrup (60)	1	858	734	15	8	4	4	85,5	2,0	1,1	726

Table 70: Voter- and ballot paper included, invalid votes and invalid votes in the election areas on 13. november 2007

	Antal afstemningsområder (1)	Antal vælgere (2)	Afgivne stemmer i alt (3)	Brevstemmer i betragtning (4)	Ugyldige stemmer			Stemprocent (8)	Brevstemprocent (9)	Ugyldighedsprocent (10)	Gyldige stemmer i alt (11)
					I alt (5)	Blanke (6)	Andre (7)				
6. Varde (54)	23	36.390	31.640	1.253	218	161	57	86,9	4,0	0,7	31.422
573 Varde	23	36.390	31.640	1.253	218	161	57	86,9	4,0	0,7	31.422
Varde By (1)	1	9.973	8.402	432	53	35	18	84,2	5,1	0,6	8.349
Sig (4)	1	826	765	26	6	6	-	92,6	3,4	0,8	759
Billum (5)	1	600	540	14	1	-	1	90,0	2,6	0,2	539
Tinghøj (6)	1	649	578	13	3	2	1	89,1	2,2	0,5	575
Alslev (7)	1	1.073	982	28	2	2	-	91,5	2,9	0,2	980
Horne (8)	1	878	776	26	5	5	-	88,4	3,4	0,6	771
Janderup (9)	1	994	888	27	5	4	1	89,3	3,0	0,6	883
Lunde (10)	1	1.040	901	22	9	8	1	86,6	2,4	1,0	892
Nørre Nebel (13)	1	1.775	1.509	74	11	8	3	85,0	4,9	0,7	1.498
Henne (14)	1	616	542	32	3	3	-	88,0	5,9	0,6	539
Outtrup (15)	1	1.217	1.072	38	10	9	1	88,1	3,5	0,9	1.062
Oksbøl (18)	1	2.744	2.395	122	23	14	9	87,3	5,1	1,0	2.372
Blåvand (19)	1	438	381	20	-	-	-	87,0	5,2	-	381
Årre (22)	1	879	791	36	7	6	1	90,0	4,6	0,9	784
Agerbæk (23)	1	1.210	1.071	29	12	9	3	88,5	2,7	1,1	1.059
Fåborg (24)	1	522	458	9	3	3	-	87,7	2,0	0,7	455
Næsbjerg (26)	1	1.041	939	18	5	3	2	90,2	1,9	0,5	934
Starup (27)	1	831	677	34	3	2	1	81,5	5,0	0,4	674
Nordenskov (28)	1	1.010	918	31	7	4	3	90,9	3,4	0,8	911
Ølgod (30)	1	4.495	3.942	133	21	18	3	87,7	3,4	0,5	3.921
Tistrup (31)	1	1.523	1.329	51	14	13	1	87,3	3,8	1,1	1.315
Ansager (32)	1	1.428	1.217	29	12	4	8	85,2	2,4	1,0	1.205
Skovlund (33)	1	628	567	9	3	3	-	90,3	1,6	0,5	564
7. Vejen (55)	26	49.735	42.733	1.560	376	260	116	85,9	3,7	0,9	42.357
530 Billund	7	19.003	16.373	554	135	83	52	86,2	3,4	0,8	16.238
Billund (1)	1	4.626	4.100	154	33	20	13	88,6	3,8	0,8	4.067
Sdr. Omme (2)	1	1.816	1.583	38	14	10	4	87,2	2,4	0,9	1.569
Vorbasse (3)	1	1.576	1.377	51	14	11	3	87,4	3,7	1,0	1.363
Filskov (4)	1	754	635	13	4	1	3	84,2	2,0	0,6	631
St./Krogager (5)	1	729	624	18	4	1	3	85,6	2,9	0,6	620
Grindsted (6)	1	7.920	6.696	239	56	33	23	84,5	3,6	0,8	6.640
Hejnsvig (7)	1	1.582	1.358	41	10	7	3	85,8	3,0	0,7	1.348

Tabel 70: Vælger- og stemmetal inkl. brevstemmer og ugyldige stemmer på afstemningsområder den 13. november 2007

	Antal afstemningsområder (1)	Antal vælgere (2)	Afgivne stemmer i alt (3)	Brevstemmer i betragtning (4)	Ugyldige stemmer			Stemme-procent (8)	Brevstemme-procent (9)	Ugyldigheds-procent (10)	Gyldige stemmer i alt (11)
					I alt (5)	Blanke (6)	Andre (7)				
575 Vejen	19	30.732	26.360	1.006	241	177	64	85,8	3,8	0,9	26.119
Brørup (1)	1	4.177	3.561	161	22	16	6	85,3	4,5	0,6	3.539
Lindknud (51)	1	679	557	9	5	4	1	82,0	1,6	0,9	552
Holsted (52)	1	2.769	2.325	85	19	12	7	84,0	3,7	0,8	2.306
Føvling (53)	1	871	736	16	4	3	1	84,5	2,2	0,5	732
Glejbjerg (54)	1	918	784	19	2	2	-	85,4	2,4	0,3	782
Hovborg (55)	1	438	382	5	3	2	1	87,2	1,3	0,8	379
Rødding (56)	1	2.649	2.280	131	27	24	3	86,1	5,7	1,2	2.253
Sdr.Hygum (57)	1	754	655	11	7	5	2	86,9	1,7	1,1	648
Jels (58)	1	1.880	1.630	63	24	15	9	86,7	3,9	1,5	1.606
Lintrup (59)	1	564	506	11	6	6	-	89,7	2,2	1,2	500
Skodborg (60)	1	1.348	1.157	48	10	6	4	85,8	4,1	0,9	1.147
Københoved (61)	1	378	325	8	-	-	-	86,0	2,5	-	325
Øster Lindet (62)	1	614	535	15	9	6	3	87,1	2,8	1,7	526
Vejen Hallen (63)	1	6.669	5.607	253	55	38	17	84,1	4,5	1,0	5.552
Læborg (64)	1	496	446	13	5	4	1	89,9	2,9	1,1	441
Askov-Malt (65)	1	1.816	1.649	62	19	16	3	90,8	3,8	1,2	1.630
Andst (66)	1	1.065	954	20	8	6	2	89,6	2,1	0,8	946
Gesten (67)	1	1.096	962	30	8	8	-	87,8	3,1	0,8	954
Bække (68)	1	1.551	1.309	46	8	4	4	84,4	3,5	0,6	1.301
8. Vejle Nord (56)	20	36.371	32.172	1.202	231	145	86	88,5	3,7	0,7	31.941
630 Vejle	20	36.371	32.172	1.202	231	145	86	88,5	3,7	0,7	31.941
Bredsten Nord (5)	1	1.567	1.424	64	7	5	2	90,9	4,5	0,5	1.417
Nørup Nord (8)	1	1.230	1.099	33	9	5	4	89,3	3,0	0,8	1.090
Skibethallen Nord (9)	1	1.527	1.429	45	13	6	7	93,6	3,1	0,9	1.416
Randbøl Nord (14)	1	1.166	1.038	20	8	6	2	89,0	1,9	0,8	1.030
Give Nord (17)	1	4.371	3.708	135	27	18	9	84,8	3,6	0,7	3.681
Thyregod Nord (18)	1	1.745	1.527	52	17	11	6	87,5	3,4	1,1	1.510
Gadbjerg Nord (19)	1	935	809	21	3	3	-	86,5	2,6	0,4	806
Givskud Nord (20)	1	874	776	32	9	8	1	88,8	4,1	1,2	767
Grønbjerg Nord (21)	1	827	740	18	3	2	1	89,5	2,4	0,4	737
Lindeballe Nord (22)	1	385	361	9	5	5	-	93,8	2,5	1,4	356
Øster Nykirke Nord (23)	1	1.257	1.076	24	18	15	3	85,6	2,2	1,7	1.058
Jelling Nord (24)	1	2.793	2.537	114	24	14	10	90,8	4,5	0,9	2.513
Hvejsel Nord (25)	1	800	697	20	4	3	1	87,1	2,9	0,6	693
Kollerup-Vindelev Nord (26)	1	540	482	11	-	-	-	89,3	2,3	-	482
Grejs Nord (27)	1	966	887	22	7	4	3	91,8	2,5	0,8	880
Nørremarksskolen Nord (31)	1	4.174	3.550	141	25	11	14	85,1	4,0	0,7	3.525
Engum Nord (32)	1	811	753	24	5	4	1	92,8	3,2	0,7	748
Hældagerhallen Nord (33)	1	5.901	5.310	248	22	10	12	90,0	4,7	0,4	5.288
Grejsdalshallen Nord (34)	1	1.741	1.500	59	11	9	2	86,2	3,9	0,7	1.489
Petersmindeskolen Nord (35)	1	2.761	2.469	110	14	6	8	89,4	4,5	0,6	2.455

Tabel 70: Vælger- og stemmetal inkl. brevstemmer og ugyldige stemmer på afstemningsområder den 13. november 2007

	Antal afstemningsområder (1)	Antal vælgere (2)	Afgivne stemmer i alt (3)	Brevstemmer i betragtning (4)	Ugyldige stemmer			Stemme-procent (8)	Brevstemme-procent (9)	Ugyldigheds-procent (10)	Gyldige stemmer i alt (11)
					I alt (5)	Blanke (6)	Andre (7)				
9. Vejle Syd (57)	15	40.078	33.939	1.433	286	155	131	84,7	4,2	0,8	33.653
630 Vejle	15	40.078	33.939	1.433	286	155	131	84,7	4,2	0,8	33.653
Brejning Syd (1)	1	2.154	1.741	86	11	6	5	80,8	4,9	0,6	1.730
Børkop Syd (2)	1	3.518	3.103	105	20	14	6	88,2	3,4	0,6	3.083
Gårslev Syd (3)	1	1.485	1.362	38	6	2	4	91,7	2,8	0,4	1.356
Smidstrup Syd (4)	1	1.698	1.477	51	11	6	5	87,0	3,5	0,7	1.466
Egtved Syd (6)	1	2.651	2.252	84	13	8	5	84,9	3,7	0,6	2.239
Jerlev Syd (7)	1	726	672	23	-	-	-	92,6	3,4	-	672
Multihuset Højen Syd (10)	1	898	817	31	6	3	3	91,0	3,8	0,7	811
Vindinghallen Syd (11)	1	3.496	3.196	147	28	14	14	91,4	4,6	0,9	3.168
Mølholmhallen Syd (12)	1	2.490	2.280	113	15	6	9	91,6	5,0	0,7	2.265
Løget Kirke Syd (13)	1	2.232	1.853	51	19	12	7	83,0	2,8	1,0	1.834
Ødsted Syd (15)	1	1.397	1.266	39	6	2	4	90,6	3,1	0,5	1.260
Øster Starup Syd (16)	1	1.483	1.323	49	18	14	4	89,2	3,7	1,4	1.305
Idrættens Hus Syd (28)	1	10.534	8.176	410	83	38	45	77,6	5,0	1,0	8.093
Langelinie Skole Syd (29)	1	2.912	2.396	124	24	12	12	82,3	5,2	1,0	2.372
C.S.V Vejle Syd (30)	1	2.404	2.025	82	26	18	8	84,2	4,0	1,3	1.999
10. Fredericia (58)	8	36.798	31.187	1.498	236	147	89	84,8	4,8	0,8	30.951
607 Fredericia	8	36.798	31.187	1.498	236	147	89	84,8	4,8	0,8	30.951
Fredericia (Gymnasiet) (1)	1	10.022	8.310	394	63	34	29	82,9	4,7	0,8	8.247
Bredstrup-Pjedsted (2)	1	1.158	1.044	25	5	5	-	90,2	2,4	0,5	1.039
Erritsø (3)	1	7.155	6.499	318	43	29	14	90,8	4,9	0,7	6.456
Herslev (4)	1	582	520	15	5	4	1	89,3	2,9	1,0	515
Taulov (5)	1	3.719	3.317	139	21	18	3	89,2	4,2	0,6	3.296
Søndermarken (Skjoldborgvejens Skole) (6)	1	7.424	6.042	291	45	29	16	81,4	4,8	0,7	5.997
Bøgeskov (7)	1	1.428	1.321	63	8	6	2	92,5	4,8	0,6	1.313
Indre By (Købmagergadens Skole) (8)	1	5.310	4.134	253	46	22	24	77,9	6,1	1,1	4.088
11. Kolding Nord (59)	7	30.248	26.167	1.370	159	96	63	86,5	5,2	0,6	26.008
621 Kolding	7	30.248	26.167	1.370	159	96	63	86,5	5,2	0,6	26.008
Centrum Nord (Kolding) (1)	1	5.528	4.551	369	26	15	11	82,3	8,1	0,6	4.525
Nordbyen (Kolding) (2)	1	3.625	2.834	128	16	6	10	78,2	4,5	0,6	2.818
Vestbyen (Kolding) (3)	1	4.266	3.666	181	24	17	7	85,9	4,9	0,7	3.642
Strandhuse/Nr. Bjert/ Eltang (4)	1	5.550	5.058	287	24	10	14	91,1	5,7	0,5	5.034
Bramdrupdam (5)	1	3.949	3.557	178	17	10	7	90,1	5,0	0,5	3.540
Alminde-Viuf/Vester Nebel (6)	1	3.240	2.909	94	27	19	8	89,8	3,2	0,9	2.882
Lunderskov/Jordrup (7)	1	4.090	3.592	133	25	19	6	87,8	3,7	0,7	3.567
12. Kolding Syd (60)	8	33.920	29.152	1.296	182	116	66	85,9	4,4	0,6	28.970
621 Kolding	8	33.920	29.152	1.296	182	116	66	85,9	4,4	0,6	28.970
Centrum Syd (Kolding) (8)	1	4.599	3.697	220	25	15	10	80,4	6,0	0,7	3.672
Sydbyen (Kolding) (9)	1	6.302	5.249	260	41	27	14	83,3	5,0	0,8	5.208
Seest (10)	1	4.354	3.908	181	20	9	11	89,8	4,6	0,5	3.888
Dalby/Tved/Rebæk (11)	1	2.839	2.617	145	8	5	3	92,2	5,5	0,3	2.609
S Bjert/S Stenderup/Vejstrup (12)	1	3.327	2.985	139	15	10	5	89,7	4,7	0,5	2.970
Vonsild/Taps (13)	1	2.540	2.188	100	19	11	8	86,1	4,6	0,9	2.169
Vamdrup/Hjarup/Ødis (14)	1	5.490	4.660	152	31	23	8	84,9	3,3	0,7	4.629
Chr.Feld/Stepping/Aller/Hejls (15)	1	4.469	3.848	99	23	16	7	86,1	2,6	0,6	3.825

Tabel 70: Vælger- og stemmetal inkl. brevstemmer og ugyldige stemmer på afstemningsområder den 13. november 2007

	Antal afstemningsområder	Antal vælgere	Afgivne stemmer i alt	Brevstemmer i betragtning	Ugyldige stemmer			Stemme-procent	Brevstemme-procent	Ugyldigheds-procent	Gyldige stemmer i alt
					I alt	Blanke	Andre				
	(1)	(2)	(3)	(4)	(5)	(6)	(7)	(8)	(9)	(10)	(11)
13. Haderslev (61)	34	41.894	36.050	1.516	294	190	104	86,1	4,2	0,8	35.756
510 Haderslev	34	41.894	36.050	1.516	294	190	104	86,1	4,2	0,8	35.756
Gram (1)	1	2.320	1.998	99	10	9	1	86,1	5,0	0,5	1.988
Arnum (2)	1	735	613	21	5	2	3	83,4	3,4	0,8	608
Tiset (3)	1	225	188	6	2	1	1	83,6	3,2	1,1	186
Fole (4)	1	288	239	-	2	2	-	83,0	-	0,8	237
Hertug Hans (5)	1	2.705	2.306	116	16	13	3	85,2	5,0	0,7	2.290
Humletoften (6)	1	2.391	1.953	70	24	12	12	81,7	3,6	1,2	1.929
Harmonien/Rådhuset (7)	1	3.092	2.496	103	34	16	18	80,7	4,1	1,4	2.462
Sct. Severin (8)	1	2.968	2.648	160	22	14	8	89,2	6,0	0,8	2.626
Sommersted (9)	1	1.312	1.112	48	7	5	2	84,8	4,3	0,6	1.105
Hiort Lorenzen Centret (10)	1	2.523	2.057	144	17	11	6	81,5	7,0	0,8	2.040
Favrdalskolen (11)	1	1.850	1.594	73	7	2	5	86,2	4,6	0,4	1.587
Moltrup (12)	1	397	344	10	5	3	2	86,6	2,9	1,5	339
Hoptrup (13)	1	935	823	18	6	4	2	88,0	2,2	0,7	817
Starup (14)	1	2.042	1.863	63	11	7	4	91,2	3,4	0,6	1.852
Vilstrup (15)	1	537	480	13	6	6	-	89,4	2,7	1,3	474
Næs-Hallen (16)	1	389	349	15	2	-	2	89,7	4,3	0,6	347
Vonsbæk (17)	1	326	300	7	3	-	3	92,0	2,3	1,0	297
Klubhuset, Aastrup (18)	1	1.182	1.052	74	5	3	2	89,0	7,0	0,5	1.047
Øsby-Hallen (19)	1	1.131	1.015	45	8	6	2	89,7	4,4	0,8	1.007
Aarø (20)	1	138	116	-	2	2	-	84,1	-	1,7	114
Marstrup (21)	1	628	580	15	3	3	-	92,4	2,6	0,5	577
Halk (22)	1	546	488	16	5	5	-	89,4	3,3	1,0	483
Fjelstrup (24)	1	984	868	23	3	3	-	88,2	2,6	0,3	865
Bevtoft (25)	1	1.063	905	23	7	4	3	85,1	2,5	0,8	898
Vojens Øst (26)	1	2.743	2.383	101	17	10	7	86,9	4,2	0,7	2.366
Vojens Vest (28)	1	2.568	2.107	116	16	11	5	82,0	5,5	0,8	2.091
Skrydstrup (29)	1	834	730	30	5	4	1	87,5	4,1	0,7	725
Hammelev (30)	1	1.114	1.007	33	15	11	4	90,4	3,3	1,5	992
Jegerup (31)	1	470	409	12	5	4	1	87,0	2,9	1,2	404
Simmersted (32)	1	377	341	6	4	2	2	90,5	1,8	1,2	337
Nustrup (33)	1	903	783	13	10	8	2	86,7	1,7	1,3	773
Oksenvad (34)	1	476	410	13	1	1	-	86,1	3,2	0,2	409
Vedsted (35)	1	648	588	14	3	1	2	90,7	2,4	0,5	585
Over Jerstal (36)	1	1.054	905	16	6	5	1	85,9	1,8	0,7	899
Midtjylland-Nordjylland	618	1.343.492	1.164.511	51.749	7.796	5.324	2.472	86,7	4,4	0,7	1.156.715
Østjyllands Storkreds	179	532.969	465.418	21.025	3.019	2.137	882	87,3	4,5	0,6	462.399
1. Århus Syd (62)	10	52.650	47.033	2.450	281	206	75	89,3	5,2	0,6	46.752
751 Århus	10	52.650	47.033	2.450	281	206	75	89,3	5,2	0,6	46.752
Skt. Anna Gades Skole (1)	1	12.665	11.331	681	80	60	20	89,5	6,0	0,7	11.251
Lokalcenter Fr.Bjerg/Langenæs (2)	1	6.026	5.198	303	38	29	9	86,3	5,8	0,7	5.160
Rundhøjhallen,Holme (3)	1	6.468	5.602	295	39	24	15	86,6	5,3	0,7	5.563
Kragelundskolen,Højbjerg (4)	1	4.028	3.570	189	22	15	7	88,6	5,3	0,6	3.548
Tranbjerg Skole (6)	1	5.896	5.315	207	29	21	8	90,1	3,9	0,5	5.286
Beder Skole (9)	1	3.261	2.983	135	8	6	2	91,5	4,5	0,3	2.975
Malling Skole (11)	1	3.192	2.865	134	11	9	2	89,8	4,7	0,4	2.854
Mårslet Skole (12)	1	3.276	3.075	135	13	9	4	93,9	4,4	0,4	3.062
Solbjergskolen (13)	1	3.530	3.216	109	27	19	8	91,1	3,4	0,8	3.189
Skåde Skole (66)	1	4.308	3.878	262	14	14	-	90,0	6,8	0,4	3.864

Tabel 70: Vælger- og stemmetal inkl. brevstemmer og ugyldige stemmer på afstemningsområder den 13. november 2007

	Antal afstemningsområder (1)	Antal vælgere (2)	Afgivne stemmer i alt (3)	Brevstemmer i betragtning (4)	Ugyldige stemmer			Stemprocent (8)	Brevstemprocent (9)	Ugyldighedsprocent (10)	Gyldige stemmer i alt (11)
					I alt (5)	Blanke (6)	Andre (7)				
2. Århus Vest (63)	14	54.494	47.028	2.100	316	192	124	86,3	4,5	0,7	46.712
751 Århus	14	54.494	47.028	2.100	316	192	124	86,3	4,5	0,7	46.712
Rosenvangskolen, Viby J (7)	1	5.206	4.635	241	26	19	7	89,0	5,2	0,6	4.609
Ormslev Borgerhus (16)	1	441	406	20	3	2	1	92,1	4,9	0,7	403
Hasselager Hallen (18)	1	4.202	3.760	157	26	17	9	89,5	4,2	0,7	3.734
Højvangskolen, Stavtrup (19)	1	2.771	2.539	137	11	6	5	91,6	5,4	0,4	2.528
Nordgårdhallen, Brabrand (25)	1	5.154	3.851	116	42	17	25	74,7	3,0	1,1	3.809
Skjoldhøjskolen (26)	1	4.513	3.934	132	26	19	7	87,2	3,4	0,7	3.908
Næshøj Hallen, Harlev (30)	1	3.102	2.799	98	25	15	10	90,2	3,5	0,9	2.774
Borum Forsamlingshus (31)	1	511	462	9	3	3	-	90,4	1,9	0,6	459
Sabro-Korsvejskolen, Sabro (33)	1	2.174	1.931	66	7	5	2	88,8	3,4	0,4	1.924
Søndervangskolen, Viby J (62)	1	2.419	1.910	57	15	3	12	79,0	3,0	0,8	1.895
Åby Skole (64)	1	4.715	4.154	208	33	20	13	88,1	5,0	0,8	4.121
Viby Hallen (8)	1	8.095	6.870	453	40	24	16	84,9	6,6	0,6	6.830
Engdalskolen, Brabrand (24)	1	5.452	4.928	259	32	26	6	90,4	5,3	0,6	4.896
Havkær Lokalcenter, Tilst (28)	1	5.739	4.849	147	27	16	11	84,5	3,0	0,6	4.822
3. Århus Nord (64)	12	55.541	48.472	2.157	334	248	86	87,3	4,4	0,7	48.138
751 Århus	12	55.541	48.472	2.157	334	248	86	87,3	4,4	0,7	48.138
Gammelgårdskolen, Åbyhøj (22)	1	3.068	2.780	117	26	20	6	90,6	4,2	0,9	2.754
Hasle Skole (23)	1	5.546	4.790	224	33	18	15	86,4	4,7	0,7	4.757
Skovvangskolen (42)	1	8.996	8.044	415	47	41	6	89,4	5,2	0,6	7.997
Møllevangskolen (43)	1	9.452	8.218	452	49	42	7	86,9	5,5	0,6	8.169
Lisbjergskolen (44)	1	1.152	906	60	11	7	4	78,6	6,6	1,2	895
Lystrup Skole (47)	1	7.209	6.445	232	42	32	10	89,4	3,6	0,7	6.403
Bjørnshøjcentret, Trige (53)	1	2.188	1.876	60	10	5	5	85,7	3,2	0,5	1.866
Spørring Hotel (55)	1	683	608	15	6	6	-	89,0	2,5	1,0	602
Hårup Hallen (56)	1	1.291	1.174	33	8	7	1	90,9	2,8	0,7	1.166
Frydenlundskolen (63)	1	8.921	7.483	317	56	36	20	83,9	4,2	0,7	7.427
Katrinebjergskolen (67)	1	3.910	3.473	149	30	24	6	88,8	4,3	0,9	3.443
Vorrevangskolen (68)	1	3.125	2.675	83	16	10	6	85,6	3,1	0,6	2.659
4. Århus Øst (65)	9	58.257	51.679	3.067	308	218	90	88,7	5,9	0,6	51.371
751 Århus	9	58.257	51.679	3.067	308	218	90	88,7	5,9	0,6	51.371
Rådhushallen (21)	1	12.009	10.036	912	79	59	20	83,6	9,1	0,8	9.957
Samsøgades Skole (41)	1	11.804	10.549	610	71	50	21	89,4	5,8	0,7	10.478
Bellevue-Hallen (45)	1	7.168	6.644	356	24	18	6	92,7	5,4	0,4	6.620
Virupskolen, Hjortshøj (48)	1	2.176	2.002	95	9	7	2	92,0	4,7	0,4	1.993
Sølystskolen, Egå (49)	1	3.468	3.160	139	21	14	7	91,1	4,4	0,7	3.139
Skæring Skole (50)	1	3.574	3.226	155	12	5	7	90,3	4,8	0,4	3.214
Skødstrup Hallen (51)	1	5.003	4.518	234	22	19	3	90,3	5,2	0,5	4.496
Vejlby Skole (61)	1	7.578	6.487	358	44	32	12	85,6	5,5	0,7	6.443
Jellebakkaskolen, Risskov (65)	1	5.477	5.057	208	26	14	12	92,3	4,1	0,5	5.031
5. Djurs (66)	17	59.697	50.778	2.192	334	237	97	85,1	4,3	0,7	50.444
706 Syddjurs	8	30.633	26.545	1.140	191	131	60	86,7	4,3	0,7	26.354
Ebeltoft (1)	1	6.866	5.939	314	28	17	11	86,5	5,3	0,5	5.911
Mols (2)	1	3.018	2.680	161	16	14	2	88,8	6,0	0,6	2.664
Nordkommunen (3)	1	1.768	1.509	49	10	6	4	85,4	3,2	0,7	1.499
Kolind (4)	1	2.490	2.113	60	18	9	9	84,9	2,8	0,9	2.095
Ryomgård (5)	1	3.454	2.888	106	25	18	7	83,6	3,7	0,9	2.863
Hornslet (6)	1	5.062	4.458	176	35	27	8	88,1	3,9	0,8	4.423
Mørke (7)	1	2.600	2.258	67	22	17	5	86,8	3,0	1,0	2.236
Rønede (8)	1	5.375	4.700	207	37	23	14	87,4	4,4	0,8	4.663

Tabel 70: Vælger- og stemmetal inkl. brevstemmer og ugyldige stemmer på afstemningsområder den 13. november 2007

	Antal afstemningsområder (1)	Antal vælgere (2)	Afgivne stemmer i alt (3)	Brevstemmer i betragtning (4)	Ugyldige stemmer			Stemme-procent (8)	Brevstemme-procent (9)	Ugyldigheds-procent (10)	Gyldige stemmer i alt (11)
					I alt (5)	Blanke (6)	Andre (7)				
707 Norddjurs	9	29.064	24.233	1.052	143	106	37	83,4	4,3	0,6	24.090
Kulturhuset Pavillion/Grenåhallen (1)	1	6.584	5.564	249	31	20	11	84,5	4,5	0,6	5.533
Anholt Skole (2)	1	133	117	5	1	1	-	88,0	4,3	0,9	116
Kulturhuset/Toubrohallen (3)	1	2.113	1.800	80	13	11	2	85,2	4,4	0,7	1.787
Søndre Skoles Festsal (4)	1	5.393	4.341	210	27	18	9	80,5	4,8	0,6	4.314
Glesborg (6)	1	4.039	3.359	139	17	10	7	83,2	4,1	0,5	3.342
Ørum (7)	1	1.727	1.442	72	10	8	2	83,5	5,0	0,7	1.432
Ørsted (14)	1	2.593	2.105	75	11	9	2	81,2	3,6	0,5	2.094
Allingåbro (15)	1	3.564	2.964	124	19	18	1	83,2	4,2	0,6	2.945
Auning (18)	1	2.918	2.541	98	14	11	3	87,1	3,9	0,6	2.527
6. Randers Nord (67)	15	34.551	29.455	1.170	181	124	57	85,3	4,0	0,6	29.274
730 Randers	15	34.551	29.455	1.170	181	124	57	85,3	4,0	0,6	29.274
Havndal (5)	1	1.242	1.025	28	8	5	3	82,5	2,7	0,8	1.017
Råby (6)	1	1.009	834	14	4	3	1	82,7	1,7	0,5	830
Øster Tørslev (7)	1	1.158	993	37	6	6	-	85,8	3,7	0,6	987
Harridslev (8)	1	1.952	1.723	30	10	8	2	88,3	1,7	0,6	1.713
Hald (9)	1	1.215	1.068	35	3	3	-	87,9	3,3	0,3	1.065
Gjerlev (10)	1	1.125	981	26	10	6	4	87,2	2,7	1,0	971
Rismølleskolen (11)	1	3.372	2.950	98	8	5	3	87,5	3,3	0,3	2.942
Rytterskolen (12)	1	1.457	1.311	70	11	9	2	90,0	5,3	0,8	1.300
Hornbækhallen (13)	1	2.643	2.471	110	16	6	10	93,5	4,5	0,6	2.455
Spentrup (14)	1	1.937	1.712	56	9	8	1	88,4	3,3	0,5	1.703
Gassum (15)	1	685	572	7	8	6	2	83,5	1,2	1,4	564
Nyvangsskolen (26)	1	4.203	3.533	115	25	20	5	84,1	3,3	0,7	3.508
Nørrevangsskolen (27)	1	3.823	3.000	112	16	10	6	78,5	3,7	0,5	2.984
Vestervangsskolen (29)	1	5.539	4.723	295	32	17	15	85,3	6,2	0,7	4.691
Østervangsskolen (30)	1	3.191	2.559	137	15	12	3	80,2	5,4	0,6	2.544
7. Randers Syd (68)	15	35.875	30.493	1.328	197	132	65	85,0	4,4	0,6	30.296
730 Randers	15	35.875	30.493	1.328	197	132	65	85,0	4,4	0,6	30.296
Langå (1)	1	2.322	2.046	58	12	9	3	88,1	2,8	0,6	2.034
Stevnstrup (2)	1	1.722	1.569	50	9	7	2	91,1	3,2	0,6	1.560
Jebjerg (4)	1	682	622	21	3	3	-	91,2	3,4	0,5	619
Asferg (16)	1	891	764	43	3	2	1	85,7	5,6	0,4	761
Fårup (17)	1	1.036	881	28	11	6	5	85,0	3,2	1,2	870
Ø. Bjerregrav (21)	1	1.815	1.636	39	7	4	3	90,1	2,4	0,4	1.629
Hadsundvejens Skole (24)	1	4.096	3.243	212	18	12	6	79,2	6,5	0,6	3.225
Hobrovejens Skole (25)	1	3.140	2.527	102	22	15	7	80,5	4,0	0,9	2.505
Søren Møllers Gades Skole (28)	1	3.906	2.942	252	30	18	12	75,3	8,6	1,0	2.912
Søndermarksskolen (31)	1	5.922	5.128	206	34	26	8	86,6	4,0	0,7	5.094
Kristrup Skole (32)	1	3.266	2.797	119	18	11	7	85,6	4,3	0,6	2.779
Beboerhuset Athenevej (33)	1	1.358	1.191	38	6	2	4	87,7	3,2	0,5	1.185
Romalt (34)	1	2.251	2.063	63	12	10	2	91,6	3,1	0,6	2.051
Essenbæk (36)	1	2.694	2.397	81	9	6	3	89,0	3,4	0,4	2.388
Virring (37)	1	774	687	16	3	1	2	88,8	2,3	0,4	684

Tabel 70: Vælger- og stemmetal inkl. brevstemmer og ugyldige stemmer på afstemningsområder den 13. november 2007

	Antal afstemningsområder	Antal vælgere	Afgivne stemmer i alt	Brevstemmer i betragtning	Ugyldige stemmer			Stemprocent	Brevstemprocent	Ugyldighedsprocent	Gyldige stemmer i alt
					I alt	Blanke	Andre				
	(1)	(2)	(3)	(4)	(5)	(6)	(7)	(8)	(9)	(10)	(11)
8. Favrskov (69)	12	32.493	28.655	1.113	189	145	44	88,2	3,9	0,7	28.466
710 Favrskov	12	32.493	28.655	1.113	189	145	44	88,2	3,9	0,7	28.466
Hadsten Nord (1)	1	3.854	3.372	149	25	18	7	87,5	4,4	0,7	3.347
Hadsten Syd (2)	1	2.724	2.398	102	8	8	-	88,0	4,3	0,3	2.390
Hadbjerg/Voldum (3)	1	2.297	2.013	69	15	12	3	87,6	3,4	0,7	1.998
Hammel Nord (4)	1	5.329	4.648	220	39	33	6	87,2	4,7	0,8	4.609
Hammel Syd (5)	1	1.492	1.329	47	7	4	3	89,1	3,5	0,5	1.322
Haldum-Hinnerup/Vitten (6)	1	3.063	2.751	135	11	8	3	89,8	4,9	0,4	2.740
Rønbæk/Grundfør (7)	1	2.825	2.579	134	17	11	6	91,3	5,2	0,7	2.562
Foldby/Lading (8)	1	1.832	1.645	60	9	6	3	89,8	3,6	0,5	1.636
Ulstrup (9)	1	3.062	2.626	63	18	14	4	85,8	2,4	0,7	2.608
Thorsø/Haurum/Sall (10)	1	2.694	2.303	49	25	22	3	85,5	2,1	1,1	2.278
Laurbjerg/Houlbjerg (11)	1	1.530	1.324	23	11	7	4	86,5	1,7	0,8	1.313
Søften (12)	1	1.791	1.667	62	4	2	2	93,1	3,7	0,2	1.663
9. Skanderborg (70)	31	58.527	52.540	2.529	276	211	65	89,8	4,8	0,5	52.264
727 Odder	10	15.692	14.083	709	71	55	16	89,7	5,0	0,5	14.012
Odder (1)	1	8.699	7.708	432	41	32	9	88,6	5,6	0,5	7.667
Torrild (2)	1	342	307	5	-	-	-	89,8	1,6	-	307
Saksild - Nølev (3)	1	1.213	1.146	48	4	2	2	94,5	4,2	0,3	1.142
Randlev - Bjerager (4)	1	980	902	32	3	3	-	92,0	3,5	0,3	899
Hou, Gosmer - Halling (5)	1	1.409	1.304	71	5	4	1	92,5	5,4	0,4	1.299
Gylling (6)	1	863	740	35	2	2	-	85,7	4,7	0,3	738
Ørting-Falling (7)	1	986	888	37	10	6	4	90,1	4,2	1,1	878
Hundslund (8)	1	988	888	28	5	5	-	89,9	3,2	0,6	883
Alrø (9)	1	112	109	10	1	1	-	97,3	9,2	0,9	108
Tunø (10)	1	100	91	11	-	-	-	91,0	12,1	-	91
741 Samsø	2	3.182	2.718	222	15	12	3	85,4	8,2	0,6	2.703
Tranebjerg (1)	1	2.802	2.376	195	15	12	3	84,8	8,2	0,6	2.361
Nordby (2)	1	380	342	27	-	-	-	90,0	7,9	-	342
746 Skanderborg	19	39.653	35.739	1.598	190	144	46	90,1	4,5	0,5	35.549
Stjær-Storring, Galten (1)	1	936	883	34	5	4	1	94,3	3,9	0,6	878
Tulstrup (11)	1	766	690	41	5	5	-	90,1	5,9	0,7	685
Galten-Høver, Galten (2)	1	3.714	3.357	138	29	25	4	90,4	4,1	0,9	3.328
Sjelle-Skjørring, Galten (3)	1	616	563	19	4	4	-	91,4	3,4	0,7	559
Herskind-Skivholme, Galten (4)	1	749	686	14	3	2	1	91,6	2,0	0,4	683
Skovby, Galten (5)	1	1.972	1.799	54	7	7	-	91,2	3,0	0,4	1.792
Voerladegård (6)	1	604	549	18	10	8	2	90,9	3,3	1,8	539
Hørning, Hørning (7)	1	5.403	4.920	231	24	19	5	91,1	4,7	0,5	4.896
Veng, Hørning (8)	1	1.035	964	33	3	3	-	93,1	3,4	0,3	961
Bjedstrup (9)	1	789	724	30	8	4	4	91,8	4,1	1,1	716
Ry (10)	1	3.790	3.506	184	12	5	7	92,5	5,2	0,3	3.494
Gl. Rye (12)	1	1.186	1.088	51	3	3	-	91,7	4,7	0,3	1.085
Låsby (13)	1	1.622	1.473	40	12	11	1	90,8	2,7	0,8	1.461
Morten Børup, Skanderborg (14)	1	6.631	5.657	333	22	15	7	85,3	5,9	0,4	5.635
Stilling, Skanderborg (15)	1	2.795	2.572	93	7	6	1	92,0	3,6	0,3	2.565
Virring, Skanderborg (16)	1	1.502	1.356	45	5	2	3	90,3	3,3	0,4	1.351
Hylke, Skanderborg (17)	1	582	539	18	2	2	-	92,6	3,3	0,4	537
Tebstrup, Skanderborg (18)	1	1.140	1.022	41	6	5	1	89,6	4,0	0,6	1.016
Niels Ebbesen, Skanderborg (19)	1	3.821	3.391	181	23	14	9	88,7	5,3	0,7	3.368

Tabel 70: Vælger- og stemmetal inkl. brevstemmer og ugyldige stemmer på afstemningsområder den 13. november 2007

	Antal afstemningsområder	Antal vælgere	Afgivne stemmer i alt	Brevstemmer i betragtning	Ugyldige stemmer			Stemme-procent	Brevstemme-procent	Ugyldigheds-procent	Gyldige stemmer i alt
					I alt	Blanke	Andre				
	(1)	(2)	(3)	(4)	(5)	(6)	(7)	(8)	(9)	(10)	(11)
10. Horsens (71)	19	58.088	50.286	1.902	379	253	126	86,6	3,8	0,8	49.907
615 Horsens	19	58.088	50.286	1.902	379	253	126	86,6	3,8	0,8	49.907
Sønderbro Horsens (Søndermarkskolen) (1)	1	4.536	3.715	133	26	17	9	81,9	3,6	0,7	3.689
Vestbyen Horsens (Vesthallen) (2)	1	4.116	3.207	116	26	23	3	77,9	3,6	0,8	3.181
Midtbyen Horsens (Rådhuset) (3)	1	7.012	5.655	272	49	33	16	80,6	4,8	0,9	5.606
Endelave (4)	1	143	125	14	2	1	1	87,4	11,2	1,6	123
Forum Horsens (5)	1	5.361	4.340	165	39	21	18	81,0	3,8	0,9	4.301
Dagnæs (6)	1	6.793	6.105	255	56	35	21	89,9	4,2	0,9	6.049
Torsted (7)	1	3.839	3.499	93	24	20	4	91,1	2,7	0,7	3.475
Hatting (8)	1	1.366	1.238	38	9	6	3	90,6	3,1	0,7	1.229
Tamdrup (9)	1	1.692	1.487	56	11	10	1	87,9	3,8	0,7	1.476
Egebjerg (10)	1	1.862	1.686	59	14	11	3	90,5	3,5	0,8	1.672
Stensballe (11)	1	4.316	4.032	190	14	9	5	93,4	4,7	0,3	4.018
Højvangen (12)	1	3.033	2.760	89	15	9	6	91,0	3,2	0,5	2.745
Brædstrup/Ring/Grædstrup (13)	1	3.478	3.015	130	27	15	12	86,7	4,3	0,9	2.988
Føvling/Tyrsting/Nim/Underup (14)	1	1.323	1.187	32	8	6	2	89,7	2,7	0,7	1.179
Sdr. Vissing/Tønning/Træden (15)	1	1.319	1.185	47	3	1	2	89,8	4,0	0,3	1.182
Østbirk (16)	1	2.409	2.141	58	20	13	7	88,9	2,7	0,9	2.121
Gedved (17)	1	1.775	1.585	38	14	11	3	89,3	2,4	0,9	1.571
Hovedgård (18)	1	2.335	2.072	75	16	7	9	88,7	3,6	0,8	2.056
Søvind (19)	1	1.380	1.252	42	6	5	1	90,7	3,4	0,5	1.246
11. Hedensted (72)	25	32.796	28.999	1.017	224	171	53	88,4	3,5	0,8	28.775
766 Hedensted	25	32.796	28.999	1.017	224	171	53	88,4	3,5	0,8	28.775
Hedensted, St.Dalby Og Urlev (1)	1	5.306	4.698	189	39	30	9	88,5	4,0	0,8	4.659
Løsning Sogn (2)	1	3.049	2.672	62	23	16	7	87,6	2,3	0,9	2.649
Ø. Snede Sogn (3)	1	1.499	1.364	52	6	6	-	91,0	3,8	0,4	1.358
Daugård Og Ørum Sogne (4)	1	1.206	1.101	41	11	7	4	91,3	3,7	1,0	1.090
Korning Sogn (5)	1	475	431	13	6	4	2	90,7	3,0	1,4	425
Ølsted Og Eriknauer-Området (6)	1	1.003	887	27	5	4	1	88,4	3,0	0,6	882
Juelsminde (7)	1	2.392	2.099	144	14	10	4	87,8	6,9	0,7	2.085
As (8)	1	549	491	20	3	2	1	89,4	4,1	0,6	488
Klakring (9)	1	911	817	21	7	2	5	89,7	2,6	0,9	810
Barrit (10)	1	1.327	1.180	38	9	8	1	88,9	3,2	0,8	1.171
Bjerre (11)	1	1.081	955	29	6	5	1	88,3	3,0	0,6	949
Hornsyld (12)	1	1.416	1.230	35	6	6	-	86,9	2,8	0,5	1.224
Stouby (13)	1	1.249	1.106	33	11	11	-	88,6	3,0	1,0	1.095
Rårup (14)	1	1.203	1.047	49	9	8	1	87,0	4,7	0,9	1.038
Glud (15)	1	1.697	1.517	38	10	7	3	89,4	2,5	0,7	1.507
Hjarnø (16)	1	96	87	-	-	-	-	90,6	-	-	87
Rask Mølle (17)	1	1.025	928	46	5	4	1	90,5	5,0	0,5	923
Hvirring (18)	1	414	359	-	3	3	-	86,7	-	0,8	356
Hornborg (19)	1	585	500	-	5	5	-	85,5	-	1,0	495
Lindved (20)	1	1.336	1.199	38	7	5	2	89,7	3,2	0,6	1.192
Tørring (21)	1	2.103	1.790	65	13	9	4	85,1	3,6	0,7	1.777
Uldum (22)	1	1.170	1.013	40	12	9	3	86,6	3,9	1,2	1.001
Aale (23)	1	586	535	12	6	5	1	91,3	2,2	1,1	529
Ølholm (24)	1	752	666	16	6	4	2	88,6	2,4	0,9	660
Hjortsvang (25)	1	366	327	9	2	1	1	89,3	2,8	0,6	325

Tabel 70: Vælger- og stemmetal inkl. brevstemmer og ugyldige stemmer på afstemningsområder den 13. november 2007

	Antal afstemningsområder (1)	Antal vælgere (2)	Afgivne stemmer i alt (3)	Brevstemmer i betragtning (4)	Ugyldige stemmer			Stemprocent (8)	Brevstemprocent (9)	Ugyldighedsprocent (10)	Gyldige stemmer i alt (11)
					I alt (5)	Blanke (6)	Andre (7)				
Vestjyllands Storkreds	185	375.087	327.609	13.735	2.286	1.590	696	87,3	4,2	0,7	325.323
1. Struer (73)	21	33.170	28.975	1.320	193	127	66	87,4	4,6	0,7	28.782
665 Lemvig	8	16.394	14.275	695	94	61	33	87,1	4,9	0,7	14.181
Lemvig (1)	1	5.494	4.736	284	28	12	16	86,2	6,0	0,6	4.708
Nørre Nissum (2)	1	1.996	1.807	85	10	7	3	90,5	4,7	0,6	1.797
Klinkby (3)	1	1.705	1.541	88	12	9	3	90,4	5,7	0,8	1.529
Ramme (4)	1	1.679	1.465	59	15	11	4	87,3	4,0	1,0	1.450
Bøvling (5)	1	1.169	1.014	26	4	3	1	86,7	2,6	0,4	1.010
Flynder (6)	1	1.107	983	29	6	5	1	88,8	3,0	0,6	977
Thyborøn (7)	1	1.713	1.383	66	13	11	2	80,7	4,8	0,9	1.370
Harboøre (8)	1	1.531	1.346	58	6	3	3	87,9	4,3	0,4	1.340
671 Struer	13	16.776	14.700	625	99	66	33	87,6	4,3	0,7	14.601
Struer (1)	1	6.512	5.540	278	43	27	16	85,1	5,0	0,8	5.497
Gimsing (2)	1	1.690	1.490	80	10	4	6	88,2	5,4	0,7	1.480
Hjerm (3)	1	1.290	1.154	41	8	4	4	89,5	3,6	0,7	1.146
Humlum (4)	1	863	770	32	6	5	1	89,2	4,2	0,8	764
Resen (5)	1	511	460	9	1	1	-	90,0	2,0	0,2	459
Vejrum (6)	1	409	383	7	1	1	-	93,6	1,8	0,3	382
Bremdal (7)	1	1.296	1.183	53	3	1	2	91,3	4,5	0,3	1.180
Langhøj (8)	1	1.301	1.186	55	3	3	-	91,2	4,6	0,3	1.183
Venø (9)	1	154	146	-	-	-	-	94,8	-	-	146
Hvidbjerg (10)	1	1.456	1.242	42	10	10	-	85,3	3,4	0,8	1.232
Lyngs (11)	1	250	225	-	3	3	-	90,0	-	1,3	222
Uglev (12)	1	617	535	18	4	3	1	86,7	3,4	0,7	531
Jegindø (13)	1	427	386	10	7	4	3	90,4	2,6	1,8	379

Tabel 70: Vælger- og stemmetal inkl. brevstemmer og ugyldige stemmer på afstemningsområder den 13. november 2007

	Antal afstemningsområder (1)	Antal vælgere (2)	Afgivne stemmer i alt (3)	Brevstemmer i betragtning (4)	Ugyldige stemmer			Stemme-procent (8)	Brevstemme-procent (9)	Ugyldigheds-procent (10)	Gyldige stemmer i alt (11)
					I alt (5)	Blanke (6)	Andre (7)				
2. Skive (74)	25	36.155	31.143	1.169	232	163	69	86,1	3,8	0,7	30.911
779 Skive	25	36.155	31.143	1.169	232	163	69	86,1	3,8	0,7	30.911
Aakjærhallen (1)	1	5.770	4.660	188	41	23	18	80,8	4,0	0,9	4.619
Skivehus Skole (2)	1	4.836	4.290	230	26	20	6	88,7	5,4	0,6	4.264
Bråruphallen (3)	1	5.136	4.375	163	34	20	14	85,2	3,7	0,8	4.341
Højslev Skole (4)	1	2.889	2.630	76	20	15	5	91,0	2,9	0,8	2.610
Ørslevkloster Skole (5)	1	1.084	942	42	9	5	4	86,9	4,5	1,0	933
Rønbjerghallen (6)	1	634	574	24	6	5	1	90,5	4,2	1,0	568
Hem Skole (7)	1	765	681	26	2	2	-	89,0	3,8	0,3	679
Lihme (8)	1	594	535	9	4	4	-	90,1	1,7	0,7	531
Oddense - Otting (9)	1	753	633	12	6	4	2	84,1	1,9	0,9	627
Rødning (10)	1	1.174	1.035	34	10	9	1	88,2	3,3	1,0	1.025
Glyngøre (11)	1	1.555	1.342	56	11	10	1	86,3	4,2	0,8	1.331
Durup (12)	1	1.205	1.020	30	4	3	1	84,6	2,9	0,4	1.016
Roslev (13)	1	1.258	1.071	35	8	7	1	85,1	3,3	0,7	1.063
Hjerk-Harre (14)	1	539	467	9	3	2	1	86,6	1,9	0,6	464
Balling - Volling (15)	1	1.096	944	25	6	6	-	86,1	2,6	0,6	938
Brøndum - Hvidbjerg (16)	1	486	430	18	-	-	-	88,5	4,2	-	430
Håsum - Ramsing (17)	1	629	536	24	4	4	-	85,2	4,5	0,7	532
Krejbjerg (18)	1	282	247	8	2	1	1	87,6	3,2	0,8	245
Lem - Vejby (19)	1	782	670	27	6	3	3	85,7	4,0	0,9	664
Fur (20)	1	691	607	26	5	2	3	87,8	4,3	0,8	602
Selde (21)	1	717	621	20	8	5	3	86,6	3,2	1,3	613
Thorum (22)	1	517	425	7	4	4	-	82,2	1,6	0,9	421
Thise (23)	1	298	265	13	1	1	-	88,9	4,9	0,4	264
Breum (24)	1	1.149	1.022	27	3	1	2	88,9	2,6	0,3	1.019
Jebjerg-Lyby (25)	1	1.316	1.121	40	9	7	2	85,2	3,6	0,8	1.112
3. Viborg Vest (75)	8	36.182	31.066	1.265	235	153	82	85,9	4,1	0,8	30.831
791 Viborg	8	36.182	31.066	1.265	235	153	82	85,9	4,1	0,8	30.831
Frederiks (1)	1	2.513	2.159	69	15	12	3	85,9	3,2	0,7	2.144
Hald Ege (5)	1	2.399	2.167	94	7	5	2	90,3	4,3	0,3	2.160
Karup (10)	1	2.598	2.197	97	13	7	6	84,6	4,4	0,6	2.184
Løgstrup (15)	1	2.462	2.232	55	20	10	10	90,7	2,5	0,9	2.212
Mønsted (20)	1	1.749	1.539	43	19	16	3	88,0	2,8	1,2	1.520
Stoholm (25)	1	2.456	2.133	72	12	9	3	86,8	3,4	0,6	2.121
Vridsted (30)	1	1.781	1.550	39	17	14	3	87,0	2,5	1,1	1.533
Viborg (35)	1	20.224	17.089	796	132	80	52	84,5	4,7	0,8	16.957
4. Viborg Øst (76)	9	31.716	27.826	1.082	226	152	74	87,7	3,9	0,8	27.600
791 Viborg	9	31.716	27.826	1.082	226	152	74	87,7	3,9	0,8	27.600
Bjerringbro (Nord) (50)	1	5.293	4.582	189	47	32	15	86,6	4,1	1,0	4.535
Bjerringbro (Syd) (55)	1	2.213	1.881	44	24	14	10	85,0	2,3	1,3	1.857
Hammershøj (60)	1	1.787	1.531	44	7	5	2	85,7	2,9	0,5	1.524
Møldrup (65)	1	3.504	3.053	122	25	18	7	87,1	4,0	0,8	3.028
Overlund (70)	1	8.823	7.858	368	51	32	19	89,1	4,7	0,6	7.807
Rødning (80)	1	2.532	2.201	70	15	14	1	86,9	3,2	0,7	2.186
Rødskær (85)	1	2.499	2.196	71	14	9	5	87,9	3,2	0,6	2.182
Skals (90)	1	2.706	2.415	84	24	13	11	89,2	3,5	1,0	2.391
Tjele (95)	1	2.359	2.109	90	19	15	4	89,4	4,3	0,9	2.090

Tabel 70: Vælger- og stemmetal inkl. brevstemmer og ugyldige stemmer på afstemningsområder den 13. november 2007

	Antal afstemningsområder (1)	Antal vælgere (2)	Afgivne stemmer i alt (3)	Brevstemmer i betragtning (4)	Ugyldige stemmer			Stemprocent (8)	Brevstemprocent (9)	Ugyldighedsprocent (10)	Gyldige stemmer i alt (11)
					I alt (5)	Blanke (6)	Andre (7)				
5. Silkeborg Nord (77)	18	30.437	27.059	998	179	138	41	88,9	3,7	0,7	26.880
740 Silkeborg	18	30.437	27.059	998	179	138	41	88,9	3,7	0,7	26.880
Fårvang (1)	1	1.477	1.236	36	9	7	2	83,7	2,9	0,7	1.227
Gjern (2)	1	1.408	1.244	73	8	2	6	88,4	5,9	0,6	1.236
Grauballe (3)	1	894	820	25	8	8	-	91,7	3,0	1,0	812
Sorring (4)	1	1.161	1.059	35	7	4	3	91,2	3,3	0,7	1.052
Voel (5)	1	1.147	1.058	28	6	6	-	92,2	2,6	0,6	1.052
Gøvdal (9)	1	4.104	3.565	113	29	21	8	86,9	3,2	0,8	3.536
Kragelund (10)	1	925	832	26	3	1	2	89,9	3,1	0,4	829
Lemming (12)	1	973	855	32	8	6	2	87,9	3,7	0,9	847
Linå (13)	1	1.154	1.061	40	4	3	1	91,9	3,8	0,4	1.057
Resenbro (15)	1	1.366	1.235	49	4	2	2	90,4	4,0	0,3	1.231
Sejs (16)	1	2.862	2.627	120	10	6	4	91,8	4,6	0,4	2.617
Sejling (17)	1	713	647	21	5	5	-	90,7	3,2	0,8	642
Funder (25)	1	1.699	1.525	86	10	10	-	89,8	5,6	0,7	1.515
Ans (30)	1	2.462	2.190	53	15	10	5	89,0	2,4	0,7	2.175
Kjellerup (32)	1	4.054	3.549	140	23	20	3	87,5	3,9	0,6	3.526
Sjorslev (34)	1	809	714	27	7	7	-	88,3	3,8	1,0	707
Thorning (35)	1	2.258	1.970	58	17	16	1	87,2	2,9	0,9	1.953
Vinderslev (36)	1	971	872	36	6	4	2	89,8	4,1	0,7	866
6. Silkeborg Syd (78)	12	33.302	29.244	1.556	211	130	81	87,8	5,3	0,7	29.033
740 Silkeborg	12	33.302	29.244	1.556	211	130	81	87,8	5,3	0,7	29.033
Vestergadehallen (6)	1	7.257	6.181	443	51	30	21	85,2	7,2	0,8	6.130
Langsøskolen (7)	1	1.959	1.714	93	9	6	3	87,5	5,4	0,5	1.705
Nordre Skole (8)	1	3.440	3.004	123	26	13	13	87,3	4,1	0,9	2.978
Virklund (20)	1	2.436	2.240	115	10	9	1	92,0	5,1	0,4	2.230
Silkeborghallerne (21)	1	5.124	4.245	197	40	23	17	82,8	4,6	0,9	4.205
Lysbro (22)	1	1.926	1.743	97	12	8	4	90,5	5,6	0,7	1.731
Balle (23)	1	2.845	2.618	128	13	9	4	92,0	4,9	0,5	2.605
Buskelundskolen (24)	1	2.878	2.708	134	14	8	6	94,1	4,9	0,5	2.694
Them (26)	1	2.603	2.321	107	14	10	4	89,2	4,6	0,6	2.307
Gjessø (27)	1	837	781	36	8	5	3	93,3	4,6	1,0	773
Bryrup (28)	1	1.600	1.378	61	9	6	3	86,1	4,4	0,7	1.369
Hjöllund (29)	1	397	311	22	5	3	2	78,3	7,1	1,6	306
7. Ikast (79)	15	28.748	24.982	970	206	151	55	86,9	3,9	0,8	24.776
756 Ikast-Brande	15	28.748	24.982	970	206	151	55	86,9	3,9	0,8	24.776
Ejstrup (1)	1	1.823	1.583	55	19	15	4	86,8	3,5	1,2	1.564
Gludsted (2)	1	398	355	9	2	2	-	89,2	2,5	0,6	353
Nørre-Sned (3)	1	1.896	1.670	52	15	15	-	88,1	3,1	0,9	1.655
Hamp (4)	1	408	344	11	1	1	-	84,3	3,2	0,3	343
Klovborg (5)	1	801	673	33	7	7	-	84,0	4,9	1,0	666
Pårup (6)	1	364	324	-	3	3	-	89,0	-	0,9	321
Brande By (7)	1	5.262	4.423	151	37	27	10	84,1	3,4	0,8	4.386
Blåhøj (8)	1	707	611	11	10	8	2	86,4	1,8	1,6	601
Uhre (9)	1	347	300	7	2	1	1	86,5	2,3	0,7	298
Drantum (10)	1	241	223	7	3	2	1	92,5	3,1	1,3	220
Ikast (11)	1	11.385	9.902	483	81	52	29	87,0	4,9	0,8	9.821
Isenvad (12)	1	741	684	22	3	2	1	92,3	3,2	0,4	681
Bording (13)	1	2.339	2.069	68	18	11	7	88,5	3,3	0,9	2.051
Agerskov-Stubkjær (14)	1	286	264	7	1	1	-	92,3	2,7	0,4	263
Engesvang (15)	1	1.750	1.557	54	4	4	-	89,0	3,5	0,3	1.553

Tabel 70: Vælger- og stemmetal inkl. brevstemmer og ugyldige stemmer på afstemningsområder den 13. november 2007

	Antal afstemningsområder (1)	Antal vælgere (2)	Afgivne stemmer i alt (3)	Brevstemmer i betragtning (4)	Ugyldige stemmer			Stemme-procent (8)	Brevstemme-procent (9)	Ugyldigheds-procent (10)	Gyldige stemmer i alt (11)
					I alt (5)	Blanke (6)	Andre (7)				
8. Herning Syd (80)	11	30.360	26.048	1.037	179	117	62	85,8	4,0	0,7	25.869
657 Herning	11	30.360	26.048	1.037	179	117	62	85,8	4,0	0,7	25.869
Herning (1)	1	19.254	16.162	691	125	83	42	83,9	4,3	0,8	16.037
Arnborg (2)	1	711	597	20	6	6	-	84,0	3,4	1,0	591
Fasterholt (3)	1	347	311	5	1	1	-	89,6	1,6	0,3	310
Kølkær (7)	1	745	645	19	6	5	1	86,6	2,9	0,9	639
Lind (8)	1	3.760	3.478	119	11	8	3	92,5	3,4	0,3	3.467
Studsgård (12)	1	572	522	9	2	2	-	91,3	1,7	0,4	520
Kibæk (27)	1	2.417	2.108	85	14	7	7	87,2	4,0	0,7	2.094
Skarrild (28)	1	436	392	14	2	-	2	89,9	3,6	0,5	390
Karstoft (29)	1	294	260	10	4	-	4	88,4	3,8	1,5	256
Sdr. Felding (30)	1	1.548	1.344	57	8	5	3	86,8	4,2	0,6	1.336
Stakroge (31)	1	276	229	8	-	-	-	83,0	3,5	-	229
9. Herning Nord (81)	20	30.986	27.871	952	167	116	51	89,9	3,4	0,6	27.704
657 Herning	20	30.986	27.871	952	167	116	51	89,9	3,4	0,6	27.704
Gullestrup (4)	1	1.184	983	34	10	4	6	83,0	3,5	1,0	973
Hammerum (5)	1	5.893	5.323	194	31	25	6	90,3	3,6	0,6	5.292
Ilskov (6)	1	709	637	16	3	3	-	89,8	2,5	0,5	634
Simmelkær (9)	1	370	309	12	3	2	1	83,5	3,9	1,0	306
Sinding (10)	1	443	401	7	2	2	-	90,5	1,7	0,5	399
Snejbjerg (11)	1	3.311	3.037	107	15	7	8	91,7	3,5	0,5	3.022
Sunds (13)	1	3.259	2.928	115	24	17	7	89,8	3,9	0,8	2.904
Tjørring (14)	1	3.584	3.252	126	24	18	6	90,7	3,9	0,7	3.228
Ørre (15)	1	207	195	5	-	-	-	94,2	2,6	-	195
Aulum (16)	1	2.882	2.587	109	10	7	3	89,8	4,2	0,4	2.577
Hodsager (17)	1	525	480	15	5	4	1	91,4	3,1	1,0	475
Feldborg (18)	1	598	512	7	4	4	-	85,6	1,4	0,8	508
Haderup (19)	1	902	824	24	5	2	3	91,4	2,9	0,6	819
Abildå (20)	1	134	112	-	1	-	1	83,6	-	0,9	111
Skibbild/Nøvling (21)	1	711	660	12	1	1	-	92,8	1,8	0,2	659
Timring (22)	1	944	841	15	5	3	2	89,1	1,8	0,6	836
Vildbjerg (23)	1	3.010	2.713	87	16	11	5	90,1	3,2	0,6	2.697
Vind (24)	1	376	344	9	1	1	-	91,5	2,6	0,3	343
Vinding (25)	1	1.202	1.086	37	1	1	-	90,3	3,4	0,1	1.085
Ørnhøj (26)	1	742	647	21	6	4	2	87,2	3,2	0,9	641
10. Holstebro (82)	10	42.029	36.762	1.833	220	161	59	87,5	5,0	0,6	36.542
661 Holstebro	10	42.029	36.762	1.833	220	161	59	87,5	5,0	0,6	36.542
Stadionhallen (1)	1	13.880	11.937	774	68	48	20	86,0	6,5	0,6	11.869
Mejdal (2)	1	2.977	2.778	102	12	10	2	93,3	3,7	0,4	2.766
Skave (3)	1	1.625	1.425	37	5	3	2	87,7	2,6	0,4	1.420
Mejrup (4)	1	2.539	2.353	124	14	8	6	92,7	5,3	0,6	2.339
Birkelundskolen (5)	1	10.023	8.684	417	61	47	14	86,6	4,8	0,7	8.623
Vinderup (6)	1	4.334	3.805	145	31	18	13	87,8	3,8	0,8	3.774
Sevel (7)	1	1.577	1.406	56	5	4	1	89,2	4,0	0,4	1.401
Ulfborg (8)	1	2.549	2.216	99	11	10	1	86,9	4,5	0,5	2.205
Vemb (9)	1	1.551	1.344	38	7	7	-	86,7	2,8	0,5	1.337
Sdr. Nissum (10)	1	974	814	41	6	6	-	83,6	5,0	0,7	808

Table 70: Voter- and ballot counts including valid ballots and invalid ballots in the election areas on 13. November 2007

	Antal afstemningsområder (1)	Antal vælgere (2)	Afgivne stemmer i alt (3)	Brevstemmer i betragtning (4)	Ugyldige stemmer			Stemprocent (8)	Brevstemprocent (9)	Ugyldighedsprocent (10)	Gyldige stemmer i alt (11)
					I alt (5)	Blanke (6)	Andre (7)				
11. Ringkøbing (83)	36	42.002	36.633	1.553	238	182	56	87,2	4,2	0,6	36.395
760 Ringkøbing-Skjern	36	42.002	36.633	1.553	238	182	56	87,2	4,2	0,6	36.395
Tarm, Foersum (1)	1	3.311	2.840	95	17	11	6	85,8	3,3	0,6	2.823
Holmsland (2)	1	1.102	992	59	3	3	-	90,0	5,9	0,3	989
Hoven (3)	1	505	436	16	3	1	2	86,3	3,7	0,7	433
Ådum (4)	1	550	479	13	4	4	-	87,1	2,7	0,8	475
Lyne (5)	1	427	366	9	1	-	1	85,7	2,5	0,3	365
Sdr. Vium (6)	1	340	306	6	3	2	1	90,0	2,0	1,0	303
Hemmet (7)	1	476	399	20	1	1	-	83,8	5,0	0,3	398
Sdr. Og Nr. Bork (8)	1	670	581	17	5	4	1	86,7	2,9	0,9	576
Lønborg, Vostrup (9)	1	598	525	15	4	2	2	87,8	2,9	0,8	521
Hvide Sande (10)	1	2.641	2.167	145	20	16	4	82,1	6,7	0,9	2.147
Vedersø (11)	1	308	281	14	3	3	-	91,2	5,0	1,1	278
Velling (12)	1	929	859	31	1	-	1	92,5	3,6	0,1	858
Ølstrup (13)	1	337	296	-	1	1	-	87,8	-	0,3	295
Ringkøbing By (14)	1	3.936	3.386	208	25	15	10	86,0	6,1	0,7	3.361
Rindum (15)	1	2.782	2.463	129	18	15	3	88,5	5,2	0,7	2.445
Hee (16)	1	665	597	20	1	1	-	89,8	3,4	0,2	596
Hover (17)	1	310	273	8	2	2	-	88,1	2,9	0,7	271
No (18)	1	466	425	12	3	1	2	91,2	2,8	0,7	422
Stadil (19)	1	356	313	20	2	2	-	87,9	6,4	0,6	311
Højmark (20)	1	598	556	14	2	2	-	93,0	2,5	0,4	554
Lem (21)	1	1.078	923	43	11	9	2	85,6	4,7	1,2	912
Tim (22)	1	898	777	21	7	5	2	86,5	2,7	0,9	770
Torsted (23)	1	268	241	-	2	2	-	89,9	-	0,8	239
Skjern (24)	1	5.854	4.971	229	41	35	6	84,9	4,6	0,8	4.930
Borris (25)	1	965	857	37	5	4	1	88,8	4,3	0,6	852
Faster (26)	1	600	526	20	2	2	-	87,7	3,8	0,4	524
Rk Mølle (27)	1	1.276	1.147	37	-	-	-	89,9	3,2	-	1.147
Stauning (28)	1	897	787	22	2	2	-	87,7	2,8	0,3	785
Herborg (29)	1	501	463	6	2	2	-	92,4	1,3	0,4	461
Videbæk (30)	1	3.233	2.856	115	15	10	5	88,3	4,0	0,5	2.841
Nr. Vium (31)	1	509	451	13	3	3	-	88,6	2,9	0,7	448
Troldhede (32)	1	604	525	30	5	3	2	86,9	5,7	1,0	520
Vorgod (33)	1	1.337	1.210	39	9	8	1	90,5	3,2	0,7	1.201
Fjelsestervang (34)	1	485	446	10	5	4	1	92,0	2,2	1,1	441
Spjald (35)	1	1.705	1.492	69	9	6	3	87,5	4,6	0,6	1.483
Grønbjerg (36)	1	485	421	11	1	1	-	86,8	2,6	0,2	420

Tabel 70: Vælger- og stemmetal inkl. brevstemmer og ugyldige stemmer på afstemningsområder den 13. november 2007

	Antal afstemningsområder (1)	Antal vælgere (2)	Afgivne stemmer i alt (3)	Brevstemmer i betragtning (4)	Ugyldige stemmer			Stemme-procent (8)	Brevstemme-procent (9)	Ugyldigheds-procent (10)	Gyldige stemmer i alt (11)
					I alt (5)	Blanke (6)	Andre (7)				
Nordjyllands Storkreds	254	435.436	371.484	16.989	2.491	1.597	894	85,3	4,6	0,7	368.993
1. Frederikshavn (84)	25	49.814	41.721	2.065	252	146	106	83,8	4,9	0,6	41.469
813 Frederikshavn	22	48.208	40.338	1.950	246	144	102	83,7	4,8	0,6	40.092
Skagen (1)	1	7.154	5.774	374	38	18	20	80,7	6,5	0,7	5.736
Hulsig (2)	1	142	128	11	1	1	-	90,1	8,6	0,8	127
Ålbæk (3)	1	1.535	1.302	63	7	5	2	84,8	4,8	0,5	1.295
Jerup (4)	1	764	671	18	2	2	-	87,8	2,7	0,3	669
Elling (5)	1	1.343	1.168	51	3	2	1	87,0	4,4	0,3	1.165
Strandby (6)	1	1.953	1.717	83	7	2	5	87,9	4,8	0,4	1.710
Frederikshavn Nord (7)	1	4.637	3.873	201	16	10	6	83,5	5,2	0,4	3.857
Frederikshavn Midt (8)	1	8.239	6.590	358	38	19	19	80,0	5,4	0,6	6.552
Frederikshavn Syd (9)	1	5.668	4.753	210	40	22	18	83,9	4,4	0,8	4.713
Ravnshøj (10)	1	1.567	1.363	56	6	2	4	87,0	4,1	0,4	1.357
Gærum (11)	1	1.462	1.333	68	7	6	1	91,2	5,1	0,5	1.326
Sæby (12)	1	7.072	6.046	293	35	22	13	85,5	4,8	0,6	6.011
Brønden (13)	1	371	309	7	2	2	-	83,3	2,3	0,6	307
Dybvad (14)	1	929	745	32	10	9	1	80,2	4,3	1,3	735
Hørby (15)	1	693	585	15	4	3	1	84,4	2,6	0,7	581
Præstbro (16)	1	426	353	20	3	1	2	82,9	5,7	0,8	350
Thorshøj (17)	1	649	526	14	4	2	2	81,0	2,7	0,8	522
Understed (18)	1	464	422	28	5	3	2	90,9	6,6	1,2	417
Voerså (19)	1	643	549	8	5	4	1	85,4	1,5	0,9	544
Volstrup (20)	1	594	503	7	3	2	1	84,7	1,4	0,6	500
Østervrå (21)	1	1.467	1.239	19	8	5	3	84,5	1,5	0,6	1.231
Lyngså (22)	1	436	389	14	2	2	-	89,2	3,6	0,5	387
825 Læsø	3	1.606	1.383	115	6	2	4	86,1	8,3	0,4	1.377
Vesterø Havn (5)	1	561	497	30	2	1	1	88,6	6,0	0,4	495
Byrum (15)	1	690	578	47	1	1	-	83,8	8,1	0,2	577
Østerby Havn (20)	1	355	308	38	3	-	3	86,8	12,3	1,0	305

Tabel 70: Vælger- og stemmetal inkl. brevstemmer og ugyldige stemmer på afstemningsområder den 13. november 2007

	Antal afstemningsområder (1)	Antal vælgere (2)	Afgivne stemmer i alt (3)	Brevstemmer i betragtning (4)	Ugyldige stemmer			Stemprocent (8)	Brevstemprocent (9)	Ugyldighedsprocent (10)	Gyldige stemmer i alt (11)
					I alt (5)	Blanke (6)	Andre (7)				
2. Hjørring (85)	24	50.196	42.601	1.916	288	160	128	84,9	4,5	0,7	42.313
860 Hjørring	24	50.196	42.601	1.916	288	160	128	84,9	4,5	0,7	42.313
Horne (1)	1	739	642	30	3	3	-	86,9	4,7	0,5	639
Asdal (2)	1	1.093	941	35	7	6	1	86,1	3,7	0,7	934
Hirtshals (3)	1	4.776	3.799	190	31	22	9	79,5	5,0	0,8	3.768
Hjørring - Centrum (4)	1	7.270	5.956	325	32	19	13	81,9	5,5	0,5	5.924
Tornby (6)	1	1.356	1.205	64	7	5	2	88,9	5,3	0,6	1.198
Bindslev (7)	1	1.374	1.163	46	7	3	4	84,6	4,0	0,6	1.156
Tversted (8)	1	991	872	36	3	1	2	88,0	4,1	0,3	869
Taars (11)	1	2.765	2.315	77	20	11	9	83,7	3,3	0,9	2.295
Vrejlev-Hæstrup (12)	1	1.483	1.200	34	7	6	1	80,9	2,8	0,6	1.193
Bjergby-Mygdal (13)	1	1.335	1.201	47	7	5	2	90,0	3,9	0,6	1.194
Skallerup (14)	1	1.268	1.150	60	7	2	5	90,7	5,2	0,6	1.143
Hjørring - Nord (15)	1	2.401	2.215	107	12	6	6	92,3	4,8	0,5	2.203
Hjørring - Syd (16)	1	3.062	2.704	112	17	12	5	88,3	4,1	0,6	2.687
Hjørring - Øst (17)	1	4.128	3.509	150	26	13	13	85,0	4,3	0,7	3.483
Hjørring - Vest (18)	1	2.805	2.323	138	23	7	16	82,8	5,9	1,0	2.300
Vrå (19)	1	3.333	2.837	111	19	8	11	85,1	3,9	0,7	2.818
Hundelev (20)	1	916	815	32	3	1	2	89,0	3,9	0,4	812
Løkken (21)	1	2.289	1.974	86	14	6	8	86,2	4,4	0,7	1.960
Sindal (22)	1	2.600	2.180	108	20	9	11	83,8	5,0	0,9	2.160
Astrup (23)	1	873	772	28	7	5	2	88,4	3,6	0,9	765
Hørmested (24)	1	579	481	20	3	3	-	83,1	4,2	0,6	478
Tolne (26)	1	1.047	864	29	7	4	3	82,5	3,4	0,8	857
Ugilt (27)	1	820	733	28	2	1	1	89,4	3,8	0,3	731
Lendum (28)	1	893	750	23	4	2	2	84,0	3,1	0,5	746
3. Brønderslev (86)	40	55.671	47.793	1.922	313	221	92	85,8	4,0	0,7	47.480
810 Brønderslev	20	26.595	22.911	854	154	116	38	86,1	3,7	0,7	22.757
Agersted (1)	1	694	617	13	3	2	1	88,9	2,1	0,5	614
Asaa (2)	1	1.530	1.268	51	14	10	4	82,9	4,0	1,1	1.254
Dronninglund (3)	1	3.473	3.015	128	27	20	7	86,8	4,2	0,9	2.988
Flaenskjold (4)	1	1.031	880	37	5	5	-	85,4	4,2	0,6	875
Hjallerup (5)	1	2.878	2.575	95	15	8	7	89,5	3,7	0,6	2.560
Klokkeholm (6)	1	1.093	967	37	7	5	2	88,5	3,8	0,7	960
Thorup (7)	1	287	257	6	-	-	-	89,5	2,3	-	257
Ørum (8)	1	404	362	6	1	1	-	89,6	1,7	0,3	361
Brønderslev (10)	1	9.390	7.926	331	48	40	8	84,4	4,2	0,6	7.878
Stenum (34)	1	523	456	18	2	1	1	87,2	3,9	0,4	454
Ø. Hjermitzlev (36)	1	318	284	8	-	-	-	89,3	2,8	-	284
Thise (40)	1	687	625	14	3	3	-	91,0	2,2	0,5	622
Ø. Brønderslev (50)	1	1.028	888	35	7	6	1	86,4	3,9	0,8	881
Kraghede (54)	1	154	141	5	4	3	1	91,6	3,5	2,8	137
Hallund (56)	1	530	449	16	5	3	2	84,7	3,6	1,1	444
Hellum (60)	1	270	236	6	1	1	-	87,4	2,5	0,4	235
Jerslev (70)	1	1.108	931	24	9	8	1	84,0	2,6	1,0	922
Sterup (74)	1	313	265	7	2	-	2	84,7	2,6	0,8	263
Kirkholt (76)	1	212	174	-	-	-	-	82,1	-	-	174
Serritslev (80)	1	672	595	17	1	-	1	88,5	2,9	0,2	594

Tabel 70: Vælger- og stemmetal inkl. brevstemmer og ugyldige stemmer på afstemningsområder den 13. november 2007

	Antal afstemningsområder (1)	Antal vælgere (2)	Afgivne stemmer i alt (3)	Brevstemmer i betragtning (4)	Ugyldige stemmer			Stemme-procent (8)	Brevstemme-procent (9)	Ugyldigheds-procent (10)	Gyldige stemmer i alt (11)
					I alt (5)	Blanke (6)	Andre (7)				
849 Jammerbugt	20	29.076	24.882	1.068	159	105	54	85,6	4,3	0,6	24.723
Aabybro (1)	1	4.042	3.552	182	23	8	15	87,9	5,1	0,6	3.529
Biersted (2)	1	1.515	1.350	59	5	4	1	89,1	4,4	0,4	1.345
Nørhalne (3)	1	1.076	991	44	1	-	1	92,1	4,4	0,1	990
Vedsted (4)	1	1.036	906	48	5	3	2	87,5	5,3	0,6	901
Gjøl (5)	1	909	835	23	5	5	-	91,9	2,8	0,6	830
Ingstrup (6)	1	571	503	17	5	4	1	88,1	3,4	1,0	498
V. Hjermitzlev (7)	1	515	457	13	4	2	2	88,7	2,8	0,9	453
Brovst (8)	1	2.353	1.935	121	20	10	10	82,2	6,3	1,0	1.915
Halvrimmen (9)	1	1.170	1.002	34	4	4	-	85,6	3,4	0,4	998
Arentsminde (10)	1	537	447	8	1	1	-	83,2	1,8	0,2	446
Tranum (11)	1	868	753	21	4	2	2	86,8	2,8	0,5	749
Skovsgård (12)	1	1.285	1.115	28	7	6	1	86,8	2,5	0,6	1.108
Fjerritslev (13)	1	3.299	2.736	122	25	16	9	82,9	4,5	0,9	2.711
Thorup (14)	1	1.058	862	31	3	-	3	81,5	3,6	0,3	859
Ørebro (15)	1	836	677	15	9	8	1	81,0	2,2	1,3	668
Trekroner (16)	1	975	832	32	3	3	-	85,3	3,8	0,4	829
Pandrup (18)	1	2.479	2.086	100	15	15	-	84,1	4,8	0,7	2.071
Kaas (19)	1	2.315	1.900	68	13	8	5	82,1	3,6	0,7	1.887
Hune (20)	1	1.182	1.051	59	5	5	-	88,9	5,6	0,5	1.046
Saltum (21)	1	1.055	892	43	2	1	1	84,5	4,8	0,2	890
4. Thisted (87)	44	50.654	43.603	1.815	325	214	111	86,1	4,2	0,7	43.278
773 Morsø	18	16.795	14.351	489	118	82	36	85,4	3,4	0,8	14.233
Sejerslev (1)	1	725	653	20	5	5	-	90,1	3,1	0,8	648
Flade (2)	1	546	477	13	1	-	1	87,4	2,7	0,2	476
Bjergby (3)	1	325	283	-	4	4	-	87,1	-	1,4	279
Sundby (4)	1	465	409	8	1	1	-	88,0	2,0	0,2	408
Solbjerg (5)	1	345	293	7	1	1	-	84,9	2,4	0,3	292
Thorup (6)	1	329	299	-	1	1	-	90,9	-	0,3	298
Ø. Jølby (7)	1	736	631	10	6	5	1	85,7	1,6	1,0	625
Erslev (8)	1	530	459	8	5	4	1	86,6	1,7	1,1	454
Tødsø (9)	1	700	609	9	5	1	4	87,0	1,5	0,8	604
Frøslev (10)	1	514	435	9	5	4	1	84,6	2,1	1,1	430
Tæbring (11)	1	480	422	10	4	4	-	87,9	2,4	0,9	418
Fredsø (12)	1	687	624	12	1	1	-	90,8	1,9	0,2	623
Vils (13)	1	677	582	28	8	6	2	86,0	4,8	1,4	574
Karby (14)	1	757	642	34	8	5	3	84,8	5,3	1,2	634
Redsted (15)	1	513	458	11	1	-	1	89,3	2,4	0,2	457
Ørding (16)	1	500	438	16	8	6	2	87,6	3,7	1,8	430
Ø. Assels (17)	1	612	506	13	5	5	-	82,7	2,6	1,0	501
Nykøbing (18)	1	7.354	6.131	281	49	29	20	83,4	4,6	0,8	6.082

Tabel 70: Vælger- og stemmetal inkl. brevstemmer og ugyldige stemmer på afstemningsområder den 13. november 2007

	Antal afstemningsområder (1)	Antal vælgere (2)	Afgivne stemmer i alt (3)	Brevstemmer i betragtning (4)	Ugyldige stemmer			Stemprocent (8)	Brevstemprocent (9)	Ugyldighedsprocent (10)	Gyldige stemmer i alt (11)
					I alt (5)	Blanke (6)	Andre (7)				
787 Thisted	26	33.859	29.252	1.326	207	132	75	86,4	4,5	0,7	29.045
Thisted By (1)	1	6.990	5.915	345	51	33	18	84,6	5,8	0,9	5.864
Harring-Stagstrup (2)	1	999	891	54	9	6	3	89,2	6,1	1,0	882
Hillerslev-Kåstrup (3)	1	782	673	23	3	2	1	86,1	3,4	0,4	670
Hundborg-Jannerup (4)	1	815	686	40	4	2	2	84,2	5,8	0,6	682
Vorupør (5)	1	550	480	12	5	3	2	87,3	2,5	1,0	475
Nors-Tved (6)	1	1.219	1.085	44	8	6	2	89,0	4,1	0,7	1.077
Sennels (7)	1	944	862	41	2	2	-	91,3	4,8	0,2	860
Sjørring-Thorsted (8)	1	1.098	985	42	12	7	5	89,7	4,3	1,2	973
Skjoldborg-Kallerup (9)	1	505	450	19	2	2	-	89,1	4,2	0,4	448
Snedsted-Nørhå (10)	1	1.607	1.384	52	5	1	4	86,1	3,8	0,4	1.379
Sønderhå-Hørsted (11)	1	310	285	10	1	1	-	91,9	3,5	0,4	284
Thisted Landsogn (12)	1	3.101	2.786	145	12	10	2	89,8	5,2	0,4	2.774
Vang-Tvorup (13)	1	331	293	10	3	2	1	88,5	3,4	1,0	290
Skinnerup, V Og Ø Vandet (14)	1	467	422	12	2	2	-	90,4	2,8	0,5	420
Øsløs, Vesløs Og Arup (15)	1	940	822	26	11	8	3	87,4	3,2	1,3	811
Østerild, Hunstrup (16)	1	884	740	40	4	4	-	83,7	5,4	0,5	736
Hanstholm (17)	1	1.585	1.292	68	12	5	7	81,5	5,3	0,9	1.280
Ræhr/Vigsø (18)	1	750	635	20	1	1	-	84,7	3,1	0,2	634
Klitmøller (19)	1	629	560	28	4	4	-	89,0	5,0	0,7	556
Frøstrup (20)	1	835	707	24	7	3	4	84,7	3,4	1,0	700
Lild (21)	1	229	199	5	-	-	-	86,9	2,5	-	199
Bedsted (23)	1	1.729	1.467	47	8	4	4	84,8	3,2	0,5	1.459
Hurup (24)	1	2.649	2.269	88	22	13	9	85,7	3,9	1,0	2.247
Koldby (25)	1	1.437	1.229	42	10	5	5	85,5	3,4	0,8	1.219
Vestervig (26)	1	1.440	1.250	48	4	3	1	86,8	3,8	0,3	1.246
Ydby (27)	1	1.034	885	41	5	3	2	85,6	4,6	0,6	880
5. Himmerland (88)	34	49.114	41.990	1.833	282	164	118	85,5	4,4	0,7	41.708
820 Vesthimmerlands	23	28.299	23.741	1.105	169	88	81	83,9	4,7	0,7	23.572
Aalestrup (1)	1	2.486	1.986	90	17	9	8	79,9	4,5	0,9	1.969
Farsø (2)	1	3.246	2.708	135	14	7	7	83,4	5,0	0,5	2.694
Strandby (3)	1	615	531	21	1	1	-	86,3	4,0	0,2	530
Simested (4)	1	602	524	11	2	2	-	87,0	2,1	0,4	522
Hvalpsund (5)	1	817	694	44	3	3	-	84,9	6,3	0,4	691
Ullits (6)	1	513	434	8	5	5	-	84,6	1,8	1,2	429
Gedsted (7)	1	1.155	979	29	6	4	2	84,8	3,0	0,6	973
Fjelsø (8)	1	397	343	10	2	2	-	86,4	2,9	0,6	341
Vester Hornum (9)	1	841	720	33	3	3	-	85,6	4,6	0,4	717
Løgstør (10)	1	3.723	3.052	193	39	11	28	82,0	6,3	1,3	3.013
Aggersund (11)	1	374	311	6	1	1	-	83,2	1,9	0,3	310
Salling (12)	1	780	659	19	5	4	1	84,5	2,9	0,8	654
Vindblæs (13)	1	341	283	5	3	3	-	83,0	1,8	1,1	280
Vilsted (14)	1	317	288	6	4	4	-	90,9	2,1	1,4	284
Ranum (15)	1	1.217	994	39	8	6	2	81,7	3,9	0,8	986
Overlade (16)	1	783	649	17	5	3	2	82,9	2,6	0,8	644
Aars (17)	1	6.390	5.397	319	25	8	17	84,5	5,9	0,5	5.372
Gislum-Vognsild (18)	1	890	752	31	3	-	3	84,5	4,1	0,4	749
Havbro (19)	1	453	406	13	6	1	5	89,6	3,2	1,5	400
Ulstrup (20)	1	1.121	950	43	8	6	2	84,7	4,5	0,8	942
Gundersted (21)	1	257	226	5	4	1	3	87,9	2,2	1,8	222
Blære (22)	1	318	283	12	2	2	-	89,0	4,2	0,7	281
Skivum-Giver (23)	1	663	572	16	3	2	1	86,3	2,8	0,5	569

Tabel 70: Vælger- og stemmetal inkl. brevstemmer og ugyldige stemmer på afstemningsområder den 13. november 2007

	Antal afstemningsområder (1)	Antal vælgere (2)	Afgivne stemmer i alt (3)	Brevstemmer i betragtning (4)	Ugyldige stemmer			Stemme-procent (8)	Brevstemme-procent (9)	Ugyldigheds-procent (10)	Gyldige stemmer i alt (11)
					I alt (5)	Blanke (6)	Andre (7)				
840 Rebild	11	20.815	18.249	728	113	76	37	87,7	4,0	0,6	18.136
Støvring (1)	1	5.647	5.033	207	23	15	8	89,1	4,1	0,5	5.010
Skørping (2)	1	3.015	2.760	130	23	13	10	91,5	4,7	0,8	2.737
Terndrup (3)	1	1.737	1.510	55	14	10	4	86,9	3,6	0,9	1.496
Suldrup (4)	1	2.051	1.763	58	12	7	5	86,0	3,3	0,7	1.751
Nørager (5)	1	2.229	1.886	83	11	9	2	84,6	4,4	0,6	1.875
Haverslev (6)	1	972	793	33	2	1	1	81,6	4,2	0,3	791
Øster Hornum (7)	1	1.397	1.273	54	7	6	1	91,1	4,2	0,5	1.266
Bælum (8)	1	1.302	1.088	42	7	6	1	83,6	3,9	0,6	1.081
Ravnkilde (9)	1	730	624	26	5	3	2	85,5	4,2	0,8	619
Blenstrup (10)	1	1.198	1.050	29	7	4	3	87,6	2,8	0,7	1.043
Veggerby (11)	1	537	469	11	2	2	-	87,3	2,3	0,4	467
6. Mariagerfjord (89)	26	31.653	27.041	1.261	176	115	61	85,4	4,7	0,7	26.865
846 Mariagerfjord	26	31.653	27.041	1.261	176	115	61	85,4	4,7	0,7	26.865
Hvilsom (1)	1	417	379	10	6	4	2	90,9	2,6	1,6	373
Assens (2)	1	1.851	1.632	71	13	11	2	88,2	4,4	0,8	1.619
Mariager (3)	1	3.118	2.659	137	15	7	8	85,3	5,2	0,6	2.644
Arden (4)	1	1.939	1.633	113	15	9	6	84,2	6,9	0,9	1.618
Astrup (5)	1	832	700	25	2	2	-	84,1	3,6	0,3	698
Rostrup (6)	1	566	482	17	2	2	-	85,2	3,5	0,4	480
Oue (7)	1	632	555	18	3	-	3	87,8	3,2	0,5	552
Valsgaard (8)	1	947	851	21	5	4	1	89,9	2,5	0,6	846
Vebbestrup (9)	1	926	766	21	6	3	3	82,7	2,7	0,8	760
Rold (10)	1	333	278	8	3	2	1	83,5	2,9	1,1	275
Hadsund (11)	1	4.448	3.768	198	27	17	10	84,7	5,3	0,7	3.741
Visborg (12)	1	573	471	15	1	1	-	82,2	3,2	0,2	470
Skelund (13)	1	483	402	17	-	-	-	83,2	4,2	-	402
Veddum (14)	1	522	417	7	4	3	1	79,9	1,7	1,0	413
Vive (15)	1	335	296	7	2	2	-	88,4	2,4	0,7	294
Helberskov (16)	1	191	173	5	-	-	-	90,6	2,9	-	173
Als (18)	1	1.091	928	45	4	2	2	85,1	4,8	0,4	924
Øster Hurup (19)	1	808	732	31	-	-	-	90,6	4,2	-	732
Hørby (20)	1	1.474	1.330	41	11	8	3	90,2	3,1	0,8	1.319
Døstrup (21)	1	400	353	18	4	3	1	88,3	5,1	1,1	349
Onsild (22)	1	689	593	17	6	4	2	86,1	2,9	1,0	587
Handest (23)	1	514	450	18	1	1	-	87,5	4,0	0,2	449
Hvornum (24)	1	400	359	20	3	-	3	89,7	5,6	0,8	356
Snæbum (25)	1	346	296	7	1	-	1	85,5	2,4	0,3	295
Skjellerup (26)	1	280	257	8	3	3	-	91,8	3,1	1,2	254
Hobro (27)	1	7.538	6.281	366	39	27	12	83,3	5,8	0,6	6.242

Tabel 70: Vælger- og stemmetal inkl. brevstemmer og ugyldige stemmer på afstemningsområder den 13. november 2007

	Antal afstemningsområder (1)	Antal vælgere (2)	Afgivne stemmer i alt (3)	Brevstemmer i betragtning (4)	Ugyldige stemmer			Stemprocent (8)	Brevstemprocent (9)	Ugyldighedsprocent (10)	Gyldige stemmer i alt (11)
					I alt (5)	Blanke (6)	Andre (7)				
7. Aalborg Øst (90)	18	55.052	46.795	2.091	306	204	102	85,0	4,5	0,7	46.489
851 Aalborg	18	55.052	46.795	2.091	306	204	102	85,0	4,5	0,7	46.489
Sønderbroskolen (27)	1	7.829	6.324	359	63	42	21	80,8	5,7	1,0	6.261
Hans Egedes Kirkes Menigh.Sal (29)	1	6.414	5.342	251	31	16	15	83,3	4,7	0,6	5.311
Vejgaard-Hallen (30)	1	3.809	3.240	151	24	15	9	85,1	4,7	0,7	3.216
Vejgaard Østre Skole (31)	1	5.830	4.975	207	49	28	21	85,3	4,2	1,0	4.926
Mellervangskolens Idrætshal (32)	1	2.995	2.529	68	10	7	3	84,4	2,7	0,4	2.519
Klaruphallen (33)	1	3.052	2.801	96	14	10	4	91,8	3,4	0,5	2.787
Gug Skole (34)	1	6.080	5.439	312	26	23	3	89,5	5,7	0,5	5.413
Gistrup Skoles Idrætshal (35)	1	5.177	4.568	258	16	12	4	88,2	5,6	0,4	4.552
Fjellerad Skole (36)	1	1.074	957	26	4	4	-	89,1	2,7	0,4	953
Tornhøjskolen, Hallen (40)	1	5.592	4.373	180	33	22	11	78,2	4,1	0,8	4.340
Gudum (54)	1	287	255	-	3	3	-	88,9	-	1,2	252
Gudumholm (55)	1	802	689	14	4	3	1	85,9	2,0	0,6	685
Kongerslev (56)	1	1.218	1.037	24	5	4	1	85,1	2,3	0,5	1.032
Nr. Kongerslev (57)	1	403	339	-	4	-	4	84,1	-	1,2	335
Mou (58)	1	1.667	1.440	60	8	6	2	86,4	4,2	0,6	1.432
Dokkedal (59)	1	299	264	10	1	1	-	88,3	3,8	0,4	263
Sejflod (60)	1	498	437	9	5	4	1	87,8	2,1	1,1	432
Storvorde (61)	1	2.026	1.786	66	6	4	2	88,2	3,7	0,3	1.780
8. Aalborg Vest (91)	23	46.357	40.194	2.075	278	185	93	86,7	5,2	0,7	39.916
851 Aalborg	23	46.357	40.194	2.075	278	185	93	86,7	5,2	0,7	39.916
Sønderholm Skole (13)	1	934	850	26	9	8	1	91,0	3,1	1,1	841
Vesterkærrets Skole (14)	1	3.885	3.246	202	24	11	13	83,6	6,2	0,7	3.222
Poul Pagh's Gades Skole (15)	1	6.039	5.026	281	48	32	16	83,2	5,6	1,0	4.978
Skipper Clement Seminarier (17)	1	4.885	4.160	238	39	22	17	85,2	5,7	0,9	4.121
Hallen Ved Skalborggård (18)	1	3.883	3.263	173	15	4	11	84,0	5,3	0,5	3.248
Gl. Hassers Skole (19)	1	4.947	4.362	248	33	23	10	88,2	5,7	0,8	4.329
Svalegården (20)	1	4.156	3.768	305	7	7	-	90,7	8,1	0,2	3.761
Nørholm Skole (21)	1	695	617	20	2	2	-	88,8	3,2	0,3	615
Frejlev Skoles Idrætshal (22)	1	1.955	1.767	60	11	10	1	90,4	3,4	0,6	1.756
Ridemandsmølle (23)	1	1.159	1.045	34	6	5	1	90,2	3,3	0,6	1.039
Svenstruphallen (24)	1	3.703	3.162	130	20	12	8	85,4	4,1	0,6	3.142
Ellidshøj Skole (25)	1	428	371	12	3	2	1	86,7	3,2	0,8	368
Kærbyskolen (28)	1	1.363	1.254	54	5	1	4	92,0	4,3	0,4	1.249
Fritidshuset I Dall Villaby (37)	1	963	870	27	4	4	-	90,3	3,1	0,5	866
Ferslev Skole (38)	1	726	665	17	5	5	-	91,6	2,6	0,8	660
Volsted Forsamlingshus (39)	1	383	329	14	5	2	3	85,9	4,3	1,5	324
Nibe (47)	1	3.551	3.068	172	18	14	4	86,4	5,6	0,6	3.050
Vokslev (48)	1	413	377	10	7	7	-	91,3	2,7	1,9	370
Bislev (49)	1	484	410	11	4	4	-	84,7	2,7	1,0	406
Sebber (50)	1	601	537	15	3	3	-	89,4	2,8	0,6	534
St. Ajstrup/Lundby (51)	1	286	252	8	3	3	-	88,1	3,2	1,2	249
Farstrup (52)	1	744	645	18	5	3	2	86,7	2,8	0,8	640
Skørbæk-Ejdrup (53)	1	174	150	-	2	1	1	86,2	-	1,3	148

Tabel 70: Vælger- og stemmetal inkl. brevstemmer og ugyldige stemmer på afstemningsområder den 13. november 2007

	Antal afstemningsområder	Antal vælgere	Afgivne stemmer i alt	Brevstemmer i betragtning	Ugyldige stemmer			Stemprocent	Brevstemprocent	Ugyldighedsprocent	Gyldige stemmer i alt
					I alt	Blanke	Andre				
	(1)	(2)	(3)	(4)	(5)	(6)	(7)	(8)	(9)	(10)	(11)
9. Aalborg Nord (92)	20	46.925	39.746	2.011	271	188	83	84,7	5,1	0,7	39.475
851 Aalborg	20	46.925	39.746	2.011	271	188	83	84,7	5,1	0,7	39.475
Skansevejens Skole (1)	1	4.051	3.319	188	28	18	10	81,9	5,7	0,8	3.291
Skole- Og Kulturforvaltningen (2)	1	1.996	1.646	86	20	14	6	82,5	5,2	1,2	1.626
Gl. Lindholm Skole (3)	1	4.540	3.847	186	22	13	9	84,7	4,8	0,6	3.825
Nr. Uttrup Skole (4)	1	3.740	3.187	145	16	13	3	85,2	4,5	0,5	3.171
Løvangskolen (5)	1	2.230	1.683	96	14	9	5	75,5	5,7	0,8	1.669
Grindstedhallen (6)	1	870	785	27	1	1	-	90,2	3,4	0,1	784
Vadumhallen (7)	1	2.171	1.950	51	7	2	5	89,8	2,6	0,4	1.943
Vestbjerg Kirkecenter (8)	1	1.947	1.770	73	9	6	3	90,9	4,1	0,5	1.761
Sognegården, Sulsted (9)	1	1.595	1.392	44	12	7	5	87,3	3,2	0,9	1.380
Sognets Hus, Tylstrup (10)	1	1.335	1.138	36	3	2	1	85,2	3,2	0,3	1.135
Vodskov Hallen (11)	1	3.475	2.990	151	21	19	2	86,0	5,1	0,7	2.969
Langholthallen (12)	1	951	829	26	6	3	3	87,2	3,1	0,7	823
Aalborghallen (16)	1	4.762	3.815	374	23	16	7	80,1	9,8	0,6	3.792
Smedesalen (26)	1	4.465	3.727	245	37	26	11	83,5	6,6	1,0	3.690
Gandrup-Ø. Hassing (41)	1	1.590	1.388	39	8	7	1	87,3	2,8	0,6	1.380
Gaaser-Holtet (42)	1	274	231	7	3	3	-	84,3	3,0	1,3	228
V. Hassing-Stae (43)	1	2.344	2.080	68	15	10	5	88,7	3,3	0,7	2.065
Hals (44)	1	2.594	2.236	113	16	10	6	86,2	5,1	0,7	2.220
Hou (45)	1	842	749	26	-	-	-	89,0	3,5	-	749
Ulsted (46)	1	1.153	984	30	10	9	1	85,3	3,0	1,0	974

Tabel 71: Vælger- og stemmetal inkl. brevstemmer og ugyldige stemmer på kommuner dækkende flere opstillingskredse den 13. november 2007

	Antal valgsteder	Antal vælgere	Afgivne stemmer i alt	Brevstemmer i betragtning	Ugyldige stemmer			Stemprocent	Brevstemprocent	Ugyldighedsprocent	Gyldige stemmer i alt
					I alt	Blanke	Andre				
	(1)	(2)	(3)	(4)	(5)	(6)	(7)	(8)	(9)	(10)	(11)
I ALT	425	1.470.355	1.262.987	66.059	8.814	5.621	3.193	85,9	5,2	0,7	1.254.173
København	54	369.991	310.363	19.616	2.225	1.258	967	83,9	6,3	0,7	308.138
Frederiksberg	8	70.758	62.114	5.157	408	240	168	87,8	8,3	0,7	61.706
Bornholm	20	33.081	28.132	1.753	231	174	57	85,0	6,2	0,8	27.901
Odense	36	138.827	118.978	5.956	822	549	273	85,7	5,0	0,7	118.156
Esbjerg	43	84.396	71.961	2.937	601	385	216	85,3	4,1	0,8	71.360
Kolding	15	64.168	55.319	2.666	341	212	129	86,2	4,8	0,6	54.978
Vejle	35	76.449	66.111	2.635	517	300	217	86,5	4,0	0,8	65.594
Herning	31	61.346	53.919	1.989	346	233	113	87,9	3,7	0,6	53.573
Randers	30	70.426	59.948	2.498	378	256	122	85,1	4,2	0,6	59.570
Silkeborg	30	63.739	56.303	2.554	390	268	122	88,3	4,5	0,7	55.913
Århus	45	220.942	194.212	9.774	1.239	864	375	87,9	5,0	0,6	192.973
Viborg	17	67.898	58.892	2.347	461	305	156	86,7	4,0	0,8	58.431
Aalborg	61	148.334	126.735	6.177	855	577	278	85,4	4,9	0,7	125.880

Tabel 72: Partiernes stemmetal på opstillingskredse, kommuner og afstemningsområder den 13. november 2007

	A. Social- demo- kratiet (1)	B. Det Ra- dikale Venstre (2)	C. Det Konserv- ative Folke- parti (3)	F. SF - So- ciali- stisk Fol- keparti (4)	K. Kristen- demo- krater- ne (5)	O. Dansk Folke- parti (6)	V. Venstre, Dan- marks Liberale Parti (7)	Y. Ny Al- liance (8)	Ø. En- hedsli- sten (9)	Uden for parti- erne (10)	I alt (11)
HELE LANDET	881.037	177.161	359.404	450.975	30.013	479.532	908.472	97.295	74.982	549	3.459.420
Hovedstaden	251.473	73.582	122.063	159.548	5.513	126.959	201.890	40.241	40.948	215	1.022.432
Københavns Storkreds	97.903	35.858	40.811	84.843	2.014	42.906	55.311	17.223	26.963	155	403.987
1. Østerbro (1)	10.408	4.645	5.114	8.855	214	3.466	6.416	2.158	2.666	20	43.962
101 København	10.408	4.645	5.114	8.855	214	3.466	6.416	2.158	2.666	20	43.962
Østerbro (1)	2.577	1.241	1.280	2.365	56	701	1.659	575	750	1	11.205
Østerbro Nord (2)	1.024	493	672	755	28	442	832	253	190	2	4.691
Østerbro Syd (3)	1.283	640	607	1.316	29	335	699	286	442	4	5.641
Østerbro Øst (4)	1.258	690	800	1.194	21	381	947	359	368	3	6.021
Østerbro Vest (5)	2.308	848	954	1.794	38	877	1.180	357	502	5	8.863
Østerbro Nordvest (6)	1.958	733	801	1.431	42	730	1.099	328	414	5	7.541
2. Sundbyvester (2)	7.889	2.721	2.753	6.776	155	3.583	4.245	1.356	1.939	13	31.430
101 København	7.889	2.721	2.753	6.776	155	3.583	4.245	1.356	1.939	13	31.430
Sundbyvester (7)	2.760	607	692	2.036	54	1.540	1.318	315	512	4	9.838
Sundbyvester Nord (8)	2.444	794	688	2.154	58	1.059	1.054	335	636	4	9.226
Sundbyvester Syd (9)	1.147	501	545	1.179	22	453	794	284	372	2	5.299
Sundbyvester Vest (10)	1.538	819	828	1.407	21	531	1.079	422	419	3	7.067
3. Indre By (3)	5.912	3.620	3.707	6.601	116	1.716	4.487	1.847	2.805	11	30.822
101 København	5.912	3.620	3.707	6.601	116	1.716	4.487	1.847	2.805	11	30.822
Indre By (11)	1.447	991	811	1.769	23	395	940	490	703	2	7.571
Indre By Nord (12)	1.090	646	697	1.047	18	271	840	320	377	2	5.308
Indre By Syd (13)	1.359	701	598	1.717	19	384	747	342	939	3	6.809
Indre By Øst (14)	1.063	658	844	1.000	32	357	1.033	326	409	2	5.724
Indre By Vest (15)	953	624	757	1.068	24	309	927	369	377	2	5.410
4. Sundbyøster (4)	7.859	2.350	2.346	6.605	187	3.720	4.137	1.183	1.604	23	30.014
101 København	7.859	2.350	2.346	6.605	187	3.720	4.137	1.183	1.604	23	30.014
Sundbyøster (16)	1.836	497	452	1.482	37	888	848	250	358	5	6.653
Sundbyøster Nord (17)	2.687	888	809	2.513	56	1.150	1.263	417	687	8	10.478
Sundbyøster Syd (18)	1.749	463	479	1.358	40	900	934	226	289	6	6.444
Sundbyøster Øst (19)	1.587	502	606	1.252	54	782	1.092	290	270	4	6.439
5. Nørrebro (5)	9.420	4.570	2.683	11.339	166	2.906	3.549	1.736	5.106	21	41.496
101 København	9.420	4.570	2.683	11.339	166	2.906	3.549	1.736	5.106	21	41.496
Nørrebro (20)	1.823	986	458	2.157	35	580	617	314	949	3	7.922
Nørrebro Nord (21)	2.231	991	698	2.593	37	710	895	410	1.067	3	9.635
Nørrebro Syd (22)	935	472	272	1.324	8	279	395	160	732	4	4.581
Nørrebro Øst (23)	879	494	301	1.009	22	225	383	209	511	1	4.034
Nørrebro Vest (24)	1.270	540	332	1.515	23	413	432	211	659	4	5.399
Nørrebro Nordvest (25)	1.747	783	442	2.117	25	555	604	326	889	3	7.491
Nørrebro Midt (26)	535	304	180	624	16	144	223	106	299	3	2.434
6. Utterslev (6)	7.207	2.020	2.047	6.133	196	3.363	2.938	886	1.939	9	26.738
101 København	7.207	2.020	2.047	6.133	196	3.363	2.938	886	1.939	9	26.738
Utterslev (27)	2.876	843	914	2.627	74	1.403	1.294	397	795	4	11.227
Utterslev Nord (28)	1.561	438	441	1.267	60	743	603	200	384	1	5.698
Utterslev Øst (29)	1.032	182	237	667	16	484	368	87	231	-	3.304
Utterslev Syd (30)	1.738	557	455	1.572	46	733	673	202	529	4	6.509

Tabel 72: Partiernes stemmetal på opstillingskredse, kommuner og afstemningsområder den 13. november 2007

	A. Social- demo- kratiet	B. Det Ra- dikale Venstre	C. Det Konserv- ative Folke- parti	F. SF - So- ciali- stisk Fol- keparti	K. Kristen- demo- krater- ne	O. Dansk Folke- parti	V. Venstre, Dan- marks Liberale Parti	Y. Ny Al- liance	Ø. En- hedsli- sten	Uden for parti- erne	I alt
	(1)	(2)	(3)	(4)	(5)	(6)	(7)	(8)	(9)	(10)	(11)
7. Brønshøj (7)	12.213	3.188	3.865	9.194	269	6.159	6.040	1.633	2.495	9	45.065
101 København	12.213	3.188	3.865	9.194	269	6.159	6.040	1.633	2.495	9	45.065
Brønshøj (31)	801	253	298	653	21	413	472	108	170	1	3.190
Brønshøj Nord (32)	709	74	40	490	7	358	110	53	164	-	2.005
Brønshøj Syd (33)	782	247	238	612	26	413	362	108	163	-	2.951
Brønshøj Øst (34)	614	199	185	496	11	263	296	89	189	1	2.343
Brønshøj Vest (35)	1.421	264	348	986	31	763	575	150	262	1	4.801
Brønshøj Nordvest (36)	1.868	381	522	1.230	30	1.167	890	200	317	-	6.605
Brønshøj Bellahøj (37)	1.197	250	340	838	19	607	560	158	239	2	4.210
Brønshøj Frederiksgård (38)	695	239	300	550	15	308	412	128	150	-	2.797
Brønshøj Katrinedal (39)	930	284	386	754	27	443	515	151	175	2	3.667
Brønshøj Kirkebjerg (40)	1.028	361	420	878	29	453	612	176	256	1	4.214
Brønshøj Vanløse (41)	2.168	636	788	1.707	53	971	1.236	312	410	1	8.282
8. Valby (8)	7.437	1.945	2.311	5.832	119	3.582	3.568	988	1.514	11	27.307
101 København	7.437	1.945	2.311	5.832	119	3.582	3.568	988	1.514	11	27.307
Valby (42)	1.666	521	635	1.384	32	717	905	255	368	5	6.488
Valby Nord (43)	1.020	310	388	835	17	461	514	145	208	3	3.901
Valby Syd (44)	1.129	169	267	643	10	635	479	119	143	-	3.594
Valby Øst (45)	662	265	260	571	10	257	395	119	185	-	2.724
Valby Vest (46)	1.154	200	241	810	21	636	452	112	158	-	3.784
Valby Sydøst (47)	743	190	152	627	7	369	295	97	211	-	2.691
Valby Midt (48)	1.063	290	368	962	22	507	528	141	241	3	4.125
9. Vesterbro (9)	7.350	3.232	2.085	8.438	153	2.537	2.954	1.268	3.283	4	31.304
101 København	7.350	3.232	2.085	8.438	153	2.537	2.954	1.268	3.283	4	31.304
Vesterbro (49)	1.300	602	319	1.694	26	352	458	223	685	2	5.661
Vesterbro Nord (50)	1.359	813	417	1.828	36	367	574	298	805	-	6.497
Vesterbro Syd (51)	1.902	327	363	1.562	36	937	633	164	476	1	6.401
Vesterbro Øst (52)	1.008	714	354	1.375	19	266	476	232	577	-	5.021
Vesterbro Vest (53)	1.013	496	254	1.241	18	311	315	176	506	1	4.331
Vesterbro Midt (54)	768	280	378	738	18	304	498	175	234	-	3.393
10. Falkoner (10)	6.471	3.452	5.357	5.435	130	2.454	4.918	1.722	1.649	14	31.602
147 Frederiksberg	6.471	3.452	5.357	5.435	130	2.454	4.918	1.722	1.649	14	31.602
Falkoner Søerne (1)	1.380	811	1.101	1.255	32	492	1.024	414	421	4	6.934
Falkoner Ny Hollænder (2)	1.411	754	1.340	1.126	17	519	1.190	389	321	1	7.068
Falkoner Bülowvej (3)	1.922	1.013	1.444	1.660	49	736	1.383	488	458	3	9.156
Falkoner Duevej (4)	1.758	874	1.472	1.394	32	707	1.321	431	449	6	8.444
11. Slots (11)	6.635	2.691	4.893	5.254	175	3.019	4.570	1.449	1.410	8	30.104
147 Frederiksberg	6.635	2.691	4.893	5.254	175	3.019	4.570	1.449	1.410	8	30.104
Slots Lindevang (5)	1.785	646	1.185	1.426	36	873	1.099	357	378	1	7.786
Slots Søndermark (6)	1.655	526	1.416	1.107	30	910	1.275	300	286	1	7.506
Slots Rådhuset (7)	1.731	760	1.332	1.367	64	696	1.223	462	405	3	8.043
Slots Nyelandsvej (8)	1.464	759	960	1.354	45	540	973	330	341	3	6.769
12. Tårnby (12)	9.102	1.424	3.650	4.381	134	6.401	7.489	997	553	12	34.143
155 Dragør	1.661	491	1.561	833	29	1.292	2.416	327	124	2	8.736
Dragør Skole (1)	509	200	539	255	8	317	834	129	49	-	2.840
Store Magleby Skole (2)	481	154	616	242	8	510	931	106	31	2	3.081
Skolen Ved Vierdiget (3)	671	137	406	336	13	465	651	92	44	-	2.815

Tabel 72: Partiernes stemmetal på opstillingskredse, kommuner og afstemningsområder den 13. november 2007

	A. Social- demo- kratiet (1)	B. Det Ra- dikale Venstre (2)	C. Det Konser- vative Folke- parti (3)	F. SF - So- ciali- stisk Fol- keparti (4)	K. Kristen- demo- krater- ne (5)	O. Dansk Folke- parti (6)	V. Venstre, Dan- marks Liberale Parti (7)	Y. Ny Al- liance (8)	Ø. En- hedsli- sten (9)	Uden for parti- erne (10)	I alt (11)
185 Tårnby	7.441	933	2.089	3.548	105	5.109	5.073	670	429	10	25.407
Vestamager (1)	878	102	322	403	12	910	906	106	62	1	3.702
Pilegården (2)	1.139	161	467	504	30	800	1.120	132	61	1	4.415
Tårnby (3)	1.228	145	275	635	14	815	650	109	77	1	3.949
Korsvejen (4)	988	143	289	489	12	567	580	95	56	-	3.219
Løjtegården (5)	798	125	294	394	16	609	734	86	52	3	3.111
Kastrup (6)	2.410	257	442	1.123	21	1.408	1.083	142	121	4	7.011
Københavns Omegns Storkreds	85.821	17.075	40.897	41.235	1.487	45.440	60.395	10.294	7.832	39	310.515
1. Gentofte (13)	5.938	3.477	12.080	3.851	170	3.420	11.085	2.399	1.038	-	43.458
157 Gentofte	5.938	3.477	12.080	3.851	170	3.420	11.085	2.399	1.038	-	43.458
Jægersborg (1)	554	363	1.459	360	20	298	1.258	243	90	-	4.645
Munkegård (2)	739	364	794	495	21	424	753	162	128	-	3.880
Rådhuset (3)	512	403	1.266	327	12	251	1.051	267	85	-	4.174
Bakkegård (4)	900	302	882	531	20	540	886	195	105	-	4.361
Dyssegård (5)	593	390	1.168	444	15	321	1.029	284	115	-	4.359
Maglegård (6)	554	448	1.448	371	11	332	1.353	280	124	-	4.921
Hellerup (7)	677	364	1.293	508	27	314	1.255	307	153	-	4.898
Ordrup (8)	502	290	1.101	298	21	305	1.006	200	84	-	3.807
Skovshoved (9)	445	299	1.416	260	11	302	1.300	268	95	-	4.396
Skovgård (10)	462	254	1.253	257	12	333	1.194	193	59	-	4.017
2. Lyngby (14)	6.782	2.976	6.269	4.040	152	3.261	7.513	1.601	779	6	33.379
173 Lyngby-Taarbæk	6.782	2.976	6.269	4.040	152	3.261	7.513	1.601	779	6	33.379
Lyngby Midt (1)	876	335	704	512	16	473	959	187	74	2	4.138
Lindegård (2)	1.038	238	471	503	23	572	686	145	94	1	3.771
Trongård (3)	778	315	698	531	19	369	909	172	109	1	3.901
Engelsborg (4)	708	368	758	458	16	407	995	194	84	-	3.988
Virum (6)	630	446	1.074	380	18	240	1.153	271	83	-	4.295
Hummeltofte (7)	577	318	640	347	15	244	689	181	72	1	3.084
Fuglsanggård (8)	707	292	632	437	12	368	701	118	69	1	3.337
Kongevej (9)	399	237	358	243	12	147	393	109	54	-	1.952
Lundtofte (10)	905	347	727	502	19	378	808	171	113	-	3.970
Taarbæk (5)	164	80	207	127	2	63	220	53	27	-	943
3. Gladsaxe (15)	10.780	2.622	4.144	6.077	196	5.192	7.164	1.420	1.312	2	38.909
159 Gladsaxe	10.780	2.622	4.144	6.077	196	5.192	7.164	1.420	1.312	2	38.909
Bagsværd (1)	995	319	591	578	34	452	907	172	138	-	4.186
Buddinge (2)	685	182	305	389	13	332	552	114	70	-	2.642
Egegård (3)	1.420	224	502	732	21	768	984	140	139	-	4.930
Høje Gladsaxe (4)	779	105	68	391	13	397	235	47	90	-	2.125
Kildebakken (5)	801	145	206	384	10	394	403	73	85	-	2.501
Marielyst (6)	842	322	375	561	24	355	629	141	161	-	3.410
Mørkhøj (7)	1.497	262	409	714	9	814	775	163	142	1	4.786
Stengård (8)	1.350	456	678	883	25	498	973	230	199	-	5.292
Søborg (9)	814	265	384	535	5	424	548	137	119	-	3.231
Vadgård (10)	1.071	214	421	552	27	514	747	122	88	1	3.757
Værebros (11)	526	128	205	358	15	244	411	81	81	-	2.049

Tabel 72: Partiernes stemmetal på opstillingskredse, kommuner og afstemningsområder den 13. november 2007

	A. Social- demo- kratiet	B. Det Ra- dikale Venstre	C. Det Konserv- ative Folke- parti	F. SF - So- ciali- stisk Fol- keparti	K. Kristen- demo- krater- ne	O. Dansk Folke- parti	V. Venstre, Dan- marks Liberale Parti	Y. Ny Al- liance	Ø. En- hedsli- sten	Uden for parti- erne	I alt
	(1)	(2)	(3)	(4)	(5)	(6)	(7)	(8)	(9)	(10)	(11)
4. Rødovre (16)	13.044	1.742	3.641	5.750	299	6.474	6.442	923	985	2	39.302
163 Herlev	5.437	722	1.688	2.413	186	2.599	2.699	405	408	-	16.557
Engskolen (1)	618	49	107	242	11	301	175	26	37	-	1.566
Elverhøjens Skole (2)	1.220	187	355	512	53	589	582	93	92	-	3.683
Hjortespring Skole (3)	1.131	194	438	566	49	571	689	108	113	-	3.859
Lindehøjskolen (4)	1.468	184	558	583	52	652	859	118	94	-	4.568
Hammergårdsskolen (5)	1.000	108	230	510	21	486	394	60	72	-	2.881
175 Rødovre	7.607	1.020	1.953	3.337	113	3.875	3.743	518	577	2	22.745
Ørbygård (1)	745	158	285	368	14	458	466	67	78	-	2.639
Milestedet (2)	565	23	51	239	3	239	124	19	43	-	1.306
Rødovre (3)	1.095	203	322	546	16	487	587	94	112	2	3.464
Valhøj (4)	1.114	105	181	513	9	547	406	68	68	-	3.011
Carlsrohallen (5)	817	84	135	309	12	447	285	26	61	-	2.176
Nyager (6)	938	162	374	407	24	457	624	76	73	-	3.135
Tinderhøj (7)	823	94	166	340	10	421	404	45	43	-	2.346
Islev (8)	1.104	144	348	462	22	648	666	97	69	-	3.560
Broparken (9)	406	47	91	153	3	171	181	26	30	-	1.108
5. Hvidovre (17)	9.371	1.282	2.492	4.468	153	5.751	5.255	784	840	6	30.402
167 Hvidovre	9.371	1.282	2.492	4.468	153	5.751	5.255	784	840	6	30.402
Holmegårdsskolen (1)	916	189	374	510	25	585	596	89	95	1	3.380
Præstemoseskolen (2)	845	117	234	355	13	476	491	63	56	-	2.650
Sønderkærskolen (3)	1.224	121	210	582	16	712	511	102	116	1	3.595
Medborgerhuset (4)	1.307	144	265	637	22	689	620	79	117	-	3.880
Dansborghallen (5)	1.241	228	423	544	19	753	822	125	118	1	4.274
Frihedens Idrætscenter (6)	1.496	178	342	633	19	876	721	100	115	1	4.481
Avedøre Skole (7)	1.268	182	433	558	21	882	997	101	71	1	4.514
Avedøre Bibliotek (8)	1.074	123	211	649	18	778	497	125	152	1	3.628
6. Brøndby (18)	12.135	1.434	3.868	5.199	162	7.172	7.053	966	819	12	38.820
153 Brøndby	6.711	728	1.465	3.005	91	3.737	3.293	472	483	7	19.992
Brøndbyvester Skole (1)	877	100	284	307	16	554	621	70	44	1	2.874
Tjørnehøjskolen (2)	1.000	76	198	399	11	557	464	53	43	1	2.802
Lindelundsskolen (3)	877	72	180	424	16	491	398	54	54	1	2.567
Kilden (4)	695	55	83	266	6	375	196	41	25	-	1.742
Nørregårdsskolen (5)	1.045	109	239	468	11	527	462	59	84	1	3.005
Langbjergskolen (6)	1.072	154	206	595	9	671	523	106	102	1	3.439
Søholtsskolen (7)	1.145	162	275	546	22	562	629	89	131	2	3.563
183 Ishøj	3.538	354	752	1.526	40	2.177	1.952	262	252	2	10.855
Ishøj Forsamlingshus (1)	247	40	113	108	7	185	282	35	17	1	1.035
Vibeholmskolen (2)	796	73	167	253	8	461	446	57	47	1	2.309
Gildbrokskolen (3)	904	71	149	416	10	541	424	50	61	-	2.626
Strandgårdsskolen (4)	632	65	45	396	6	293	151	40	56	-	1.684
Ishøj Bycenter (5)	959	105	278	353	9	697	649	80	71	-	3.201
187 Vallensbæk	1.886	352	1.651	668	31	1.258	1.808	232	84	3	7.973
Vallensbæk Idrætscenter (1)	435	75	338	209	10	302	420	68	30	2	1.889
Egholmskolen (2)	699	127	620	225	12	490	626	78	28	1	2.906
Pilehaveskolen (3)	752	150	693	234	9	466	762	86	26	-	3.178

Tabel 72: Partiernes stemmetal på opstillingskredse, kommuner og afstemningsområder den 13. november 2007

	A. Social- demo- kratiet (1)	B. Det Ra- dikale Venstre (2)	C. Det Konserv- ative Folke- parti (3)	F. SF - So- ciali- stisk Fol- keparti (4)	K. Kristen- demo- krater- ne (5)	O. Dansk Folke- parti (6)	V. Venstre, Dan- marks Liberale Parti (7)	Y. Ny Al- liance (8)	Ø. En- hedsli- sten (9)	Uden for parti- erne (10)	I alt (11)
7. Taastrup (19)	12.838	1.883	4.268	6.546	182	6.918	8.174	1.127	1.246	6	43.188
165 Albertslund	4.944	714	1.059	3.330	58	2.283	1.958	335	815	2	15.498
Roholmskolen (1)	1.057	177	311	810	22	449	556	85	280	-	3.747
Egelundskolen (2)	901	118	297	551	8	432	507	69	110	1	2.994
Vridsløselille Skole (3)	774	107	100	491	6	411	227	42	80	-	2.238
Kongsholmcentret (4)	1.076	97	105	686	10	571	246	53	163	1	3.008
Birkelund-Holsbjergskolerne (5)	1.136	215	246	792	12	420	422	86	182	-	3.511
169 Høje-Taastrup	7.894	1.169	3.209	3.216	124	4.635	6.216	792	431	4	27.690
Selsmoseskolen (1)	650	102	191	313	12	342	343	59	48	-	2.060
Parkskolen (2)	780	114	344	344	9	459	572	76	54	1	2.753
Rønnevangsskolen (7)	896	118	245	309	12	478	527	52	29	1	2.667
Grønhøjsskolen (3)	561	102	344	236	11	334	565	62	34	1	2.250
Borgerskolen (5)	397	60	187	144	11	228	328	37	35	-	1.427
Taastrup Kulturcenter (4)	489	70	258	210	9	309	398	55	22	-	1.820
Gadehaveskolen (6)	1.122	161	396	499	17	618	720	147	65	-	3.745
Torstorp Skole (8)	546	73	146	250	10	333	327	60	35	-	1.780
Sengeløse (9)	337	50	229	120	9	244	485	50	27	1	1.552
Fritidscentret Hedehuset (11)	783	115	291	319	13	511	766	81	29	-	2.908
Charlotteskolen (10)	488	59	121	177	4	262	292	31	18	-	1.452
Fløng Hallen (12)	729	120	379	247	5	439	715	64	26	-	2.724
Reerslev Skole (13)	116	25	78	48	2	78	178	18	9	-	552
8. Ballerup (20)	14.933	1.659	4.135	5.304	173	7.252	7.709	1.074	813	5	43.057
151 Ballerup	10.760	1.162	2.778	3.715	121	4.836	5.011	758	586	4	29.731
Tapeten (1)	1.550	92	192	453	9	719	521	68	56	2	3.662
Rugvængets Skole (2)	2.076	143	341	713	13	1.021	710	87	95	-	5.199
Højagerskolen (3)	750	95	294	270	11	329	462	56	39	-	2.306
Grantoftehallen (4)	973	48	107	334	7	469	307	36	55	-	2.336
Egebjerghallen (9)	825	205	381	338	12	323	636	133	62	-	2.915
Rosenlundskolen (5)	1.024	168	424	325	26	473	775	94	44	-	3.353
Lundebjergskolen (6)	1.558	72	151	474	12	680	340	46	73	-	3.406
Skovlunde Lokalkontor (7)	437	70	221	163	17	198	311	51	39	1	1.508
Måløvhallen (8)	1.011	167	441	315	13	407	628	112	62	-	3.156
Østerhøjhallen (10)	556	102	226	330	1	217	321	75	61	1	1.890
161 Glostrup	4.173	497	1.357	1.589	52	2.416	2.698	316	227	1	13.326
Nordvangskolen (1)	566	100	264	242	9	320	447	52	29	-	2.029
Sognegården (2)	594	104	272	224	9	375	408	62	30	-	2.078
Søndervangskolen (3)	1.074	123	330	397	15	593	618	84	72	1	3.307
Vestervangskolen (4)	1.051	74	124	389	8	573	344	46	57	-	2.666
Ejbysskolen (5)	205	62	184	83	9	181	469	31	12	-	1.236
Hvissingehallen (6)	683	34	183	254	2	374	412	41	27	-	2.010

Tabel 72: Partiernes stemmetal på opstillingskredse, kommuner og afstemningsområder den 13. november 2007

	A. Social- demo- kratiet (1)	B. Det Ra- dikale Venstre (2)	C. Det Konserv- ative Folke- parti (3)	F. SF - So- ciali- stisk Fol- keparti (4)	K. Kristen- demo- krater- ne (5)	O. Dansk Folke- parti (6)	V. Venstre, Dan- marks Liberale Parti (7)	Y. Ny Al- liance (8)	Ø. En- hedsli- sten (9)	Uden for parti- erne (10)	I alt (11)
Nordsjællands Storkreds	57.861	20.031	38.667	30.142	1.457	35.252	78.834	12.107	5.612	-	279.963
1. Helsingør (21)	9.523	2.590	4.425	4.844	156	5.163	8.511	1.535	949	-	37.696
217 Helsingør	9.523	2.590	4.425	4.844	156	5.163	8.511	1.535	949	-	37.696
Helsingør Bibliotek (1)	1.481	394	608	962	21	731	1.101	241	191	-	5.730
Montebello, Gurrevej 90 (2)	2.610	362	548	1.163	36	1.289	1.182	163	238	-	7.591
Laden, Gl. Vapnagård (3)	1.359	233	379	656	21	665	829	152	134	-	4.428
Hellebæk (4)	743	312	559	349	12	457	980	164	82	-	3.658
Hornbæk Skole (5)	661	246	428	325	14	419	988	155	52	-	3.288
Nygård Skole (6)	170	67	101	101	1	129	272	34	12	-	887
Tikøb Skole (7)	163	78	154	89	2	144	375	63	29	-	1.097
Kvistgård Idrætsanlæg (8)	140	37	52	56	15	124	147	18	9	-	598
Snekkersten Skole (9)	686	223	422	323	8	379	818	163	72	-	3.094
Teknisk Forvaltning, Esp (10)	533	298	486	326	12	286	744	166	60	-	2.911
Mørdrupskolen (11)	977	340	688	494	14	540	1.075	216	70	-	4.414
2. Fredensborg (22)	6.526	3.054	7.396	3.278	137	4.405	12.600	2.042	643	-	40.081
210 Fredensborg	4.654	1.897	3.535	2.525	106	2.889	6.904	1.148	489	-	24.147
Asminderød (1)	760	271	575	349	22	448	1.124	155	45	-	3.749
Fredensborg (2)	456	263	558	219	7	277	1.037	198	43	-	3.058
Humblebæk (3)	592	284	427	332	11	347	785	140	64	-	2.982
Baunebjerg (4)	653	261	367	385	12	382	706	143	70	-	2.979
Ullerød (5)	507	226	396	320	5	286	765	135	86	-	2.726
Brønsholm (6)	534	158	443	245	23	462	930	117	33	-	2.945
Niverød (7)	529	166	314	322	14	334	697	101	61	-	2.538
Karlebo (8)	83	49	143	66	2	85	321	38	9	-	796
Nivå (9)	540	219	312	287	10	268	539	121	78	-	2.374
223 Hørsholm	1.872	1.157	3.861	753	31	1.516	5.696	894	154	-	15.934
Hørsholm (1)	476	291	955	243	11	420	1.418	212	47	-	4.073
Usserød (2)	686	366	933	216	12	461	1.402	213	50	-	4.339
Rungsted (3)	175	184	916	75	2	156	1.275	189	19	-	2.991
Grønnegade (4)	32	23	67	15	-	42	120	15	4	-	318
Vallerød (5)	503	293	990	204	6	437	1.481	265	34	-	4.213
3. Hillerød (23)	12.261	3.495	6.228	6.208	577	7.559	15.797	2.095	1.227	-	55.447
219 Hillerød	7.095	2.024	3.724	3.310	298	3.314	7.532	1.148	774	-	29.219
Frederiksborgcentret (1)	1.233	390	620	704	58	498	1.165	206	159	-	5.033
Hillerødsholmskolen (2)	1.191	284	491	435	62	419	932	136	88	-	4.038
Brødskov (3)	121	36	74	75	4	49	182	21	14	-	576
Hammersholt Forsamlingshus (4)	236	119	135	171	8	63	224	56	67	-	1.079
Alsønderup Skole (5)	321	70	201	143	13	201	495	67	27	-	1.538
Harløse Forsamlingshus (6)	60	26	46	28	2	54	137	18	12	-	383
Ålholmskolen (7)	719	165	311	300	34	329	689	98	65	-	2.710
Nødebo Skole (8)	234	130	207	140	3	110	352	63	31	-	1.270
Gadevang Skole (9)	147	72	111	78	1	44	189	56	24	-	722
Kulsvierskolen (10)	758	209	346	333	52	265	636	112	69	-	2.780
Skanseskolen (11)	1.110	282	495	537	38	528	891	152	155	-	4.188
Lille Lyngby (12)	221	79	189	100	9	216	425	50	21	-	1.310
Skævinge (13)	347	73	224	96	5	203	498	45	15	-	1.506
Gørløse (14)	187	29	109	67	4	127	250	31	8	-	812
Strø (15)	42	17	61	31	3	81	143	8	5	-	391
Uvelse (16)	168	43	104	72	2	127	324	29	14	-	883

Tabel 72: Partiernes stemmetal på opstillingskredse, kommuner og afstemningsområder den 13. november 2007

	A. Social- demo- kratiet (1)	B. Det Ra- dikale Venstre (2)	C. Det Konser- vative Folke- parti (3)	F. SF - So- ciali- stisk Fol- keparti (4)	K. Kristen- demo- krater- ne (5)	O. Dansk Folke- parti (6)	V. Venstre, Dan- marks Liberale Parti (7)	Y. Ny Al- liance (8)	Ø. En- hedsli- sten (9)	Uden for parti- erne (10)	I alt (11)
270 Gribskov	5.166	1.471	2.504	2.898	279	4.245	8.265	947	453	-	26.228
Blistrup (1)	585	132	244	328	18	675	984	118	35	-	3.119
Esbønderup (2)	400	140	170	254	12	342	611	70	47	-	2.046
Valby (3)	44	17	54	33	1	63	125	17	11	-	365
Græsted (4)	585	141	252	355	89	480	974	88	36	-	3.000
Annisle (5)	275	96	211	123	6	167	543	76	16	-	1.513
Gilleleje (6)	860	213	458	497	50	667	1.359	123	80	-	4.307
Søborg (7)	189	57	89	126	7	200	351	35	25	-	1.079
Helsingø (8)	1.061	254	469	508	59	768	1.563	155	54	-	4.891
Mårum (9)	123	43	76	82	7	102	212	31	12	-	688
Ramløse (10)	381	139	193	185	8	256	658	97	34	-	1.951
Vejby (11)	396	99	168	207	10	392	562	62	37	-	1.933
Tibirke (12)	267	140	120	200	12	133	323	75	66	-	1.336
4. Frederikssund (24)	12.279	2.298	4.462	5.567	221	7.990	12.406	1.429	863	-	47.515
250 Frederikssund	7.005	1.379	3.004	3.164	95	4.496	7.685	890	437	-	28.155
Frederikssund Bymidte (1)	1.232	214	471	487	13	601	1.012	135	64	-	4.229
Frederikssund Nord (2)	980	213	528	417	23	653	1.143	156	58	-	4.171
Frederikssund Syd (3)	942	195	480	374	14	554	1.111	140	58	-	3.868
Skibby (4)	1.074	210	465	528	13	841	1.308	111	68	-	4.618
Jægerspris (5)	1.147	188	320	566	7	664	864	125	63	-	3.944
Dalby (6)	558	95	221	309	9	417	534	67	66	-	2.276
Slangerup (7)	535	143	260	247	5	380	896	82	22	-	2.570
Jørlunde (8)	537	121	259	236	11	386	817	74	38	-	2.479
260 Frederiksværk-Hundested	5.274	919	1.458	2.403	126	3.494	4.721	539	426	-	19.360
Hundested Hallen (1)	1.688	329	448	900	25	1.159	1.526	180	198	-	6.453
Enghave Hallen (2)	1.140	186	321	470	22	849	1.066	121	70	-	4.245
Rådhuset Festsalen (3)	1.993	318	554	850	68	1.082	1.557	187	131	-	6.740
Ølsted Skole (4)	453	86	135	183	11	404	572	51	27	-	1.922
5. Egedal (25)	10.154	3.752	7.335	5.654	181	5.979	13.420	2.231	993	-	49.699
190 Furesø	4.611	2.220	3.660	3.194	87	2.398	5.665	1.237	640	-	23.712
Værløse (1)	1.289	576	1.027	775	17	717	1.466	291	114	-	6.272
Hareskov (2)	400	322	418	301	8	146	531	159	94	-	2.379
Søndersø (3)	443	302	550	276	22	255	732	184	47	-	2.811
Jonstrup (4)	221	88	127	125	6	68	169	35	23	-	862
Stavnsholt (5)	640	327	638	473	7	309	1.025	180	104	-	3.703
Solvang (6)	806	436	669	566	15	459	1.180	263	121	-	4.515
Paltholm (7)	812	169	231	678	12	444	562	125	137	-	3.170
240 Egedal	5.543	1.532	3.675	2.460	94	3.581	7.755	994	353	-	25.987
Ledøje Forsamlingshus (1)	121	40	144	89	1	81	215	23	14	-	728
Ledøje-Smørum Idrætscenter (2)	1.330	334	1.189	548	21	751	1.550	249	91	-	6.063
Stenløse (3)	805	194	448	281	9	537	1.194	132	41	-	3.641
Veksø (4)	346	146	277	222	7	215	544	75	35	-	1.867
Ganløse (5)	391	215	318	210	7	249	711	110	42	-	2.253
Slagslunde (6)	187	94	103	168	10	145	337	58	36	-	1.138
Toftehøjsskolen (7)	957	218	446	353	17	656	1.281	142	45	-	4.115
Stengårdsskolen (8)	897	163	477	386	12	646	1.229	126	34	-	3.970
Bækkegårdsskolen (9)	509	128	273	203	10	301	694	79	15	-	2.212

Tabel 72: Partiernes stemmetal på opstillingskredse, kommuner og afstemningsområder den 13. november 2007

	A. Social- demo- kratiet	B. Det Ra- dikale Venstre	C. Det Konserv- ative Folke- parti	F. SF - So- ciali- stisk Fol- keparti	K. Kristen- demo- krater- ne	O. Dansk Folke- parti	V. Venstre, Dan- marks Liberale Parti	Y. Ny Al- liance	Ø. En- hedsli- sten	Uden for parti- erne	I alt
	(1)	(2)	(3)	(4)	(5)	(6)	(7)	(8)	(9)	(10)	(11)
6. Rudersdal (26)	7.118	4.842	8.821	4.591	185	4.156	16.100	2.775	937	-	49.525
201 Allerød	2.488	1.323	2.566	1.595	85	1.493	4.603	711	218	-	15.082
Blovstrød (1)	240	179	314	150	17	156	583	89	27	-	1.755
Lillerød Øst (2)	653	265	415	468	21	344	746	140	58	-	3.110
Lillerød By (3)	593	404	665	403	16	290	1.028	189	44	-	3.632
Lynge By (4)	488	212	460	296	11	393	1.127	148	53	-	3.188
Lynge Øst (5)	514	263	712	278	20	310	1.119	145	36	-	3.397
230 Rudersdal	4.630	3.519	6.255	2.996	100	2.663	11.497	2.064	719	-	34.443
Bistrup (1)	433	295	472	276	12	210	791	157	65	-	2.711
Toftevang (2)	655	536	633	490	15	368	1.024	238	136	-	4.095
Kajerød (3)	672	336	476	377	8	324	886	186	68	-	3.333
Parkvej (4)	407	328	401	282	12	186	665	156	78	-	2.515
Høsterkøb (5)	120	135	309	95	2	97	528	114	33	-	1.433
Søllerød (11)	210	258	552	176	8	122	1.056	179	45	-	2.606
Ny Holte (12)	228	183	401	131	8	176	747	116	29	-	2.019
Dronninggård (13)	208	299	482	139	1	100	843	164	56	-	2.292
Skovly (14)	242	203	445	167	4	122	801	149	54	-	2.187
Nærum (15)	603	293	437	339	12	334	1.054	130	81	-	3.283
Gl. Holte (16)	476	284	632	261	12	300	1.248	173	37	-	3.423
Skodsborg (17)	78	82	270	50	-	105	526	77	9	-	1.197
Vedbæk (18)	298	287	745	213	6	219	1.328	225	28	-	3.349
Bornholms Storkreds	9.888	618	1.688	3.328	555	3.361	7.350	617	541	21	27.967
1. Rønne (27)	5.271	308	822	1.541	249	1.589	3.129	221	229	12	13.371
400 Bornholm	5.271	308	822	1.541	249	1.589	3.129	221	229	12	13.371
Hasle (1)	460	21	67	142	22	201	281	21	16	-	1.231
Klemensker (2)	382	16	82	110	26	140	314	25	27	1	1.123
Nyker (3)	377	28	83	93	27	170	343	23	7	2	1.153
Rutsker (4)	139	13	37	47	4	40	125	10	19	-	434
Rønne (20)	3.913	230	553	1.149	170	1.038	2.066	142	160	9	9.430
2. Aakirkeby (28)	4.617	310	866	1.787	306	1.772	4.221	396	312	9	14.596
400 Bornholm	4.604	309	860	1.760	306	1.768	4.212	394	308	9	14.530
Allinge-Sandvig (5)	423	32	91	168	10	178	328	18	30	2	1.280
Olsker-Tejn (6)	282	15	95	143	19	162	272	13	19	2	1.022
Rø (7)	84	8	23	44	4	39	93	11	17	-	323
Østerlars (8)	138	14	42	89	13	79	185	16	17	-	593
Gudhjem (9)	170	8	53	91	7	72	109	7	22	-	539
Østermarie (10)	264	19	76	154	34	113	321	38	19	-	1.038
Nexø (11)	897	44	103	264	55	272	674	94	35	-	2.438
Svaneke (12)	285	48	51	169	13	77	248	58	50	-	999
Bodilsker (13)	199	22	31	73	5	68	221	26	11	-	656
Ibsker (14)	178	19	47	72	15	57	192	18	29	-	627
Poulsker (15)	239	13	32	73	22	147	221	39	9	1	796
Aakirkeby (16)	737	41	110	217	82	240	722	17	29	1	2.196
Nylars (17)	252	7	35	46	5	93	173	4	8	3	626
Pedersker (18)	141	5	17	47	10	54	169	9	5	-	457
Vestermarie (19)	315	14	54	110	12	117	284	26	8	-	940
411 Christiansø	13	1	6	27	-	4	9	2	4	-	66
Christiansø (1)	13	1	6	27	-	4	9	2	4	-	66

Tabel 72: Partiernes stemmetal på opstillingskredse, kommuner og afstemningsområder den 13. november 2007

	A. Social- demo- kratiet (1)	B. Det Ra- dikale Venstre (2)	C. Det Konser- vative Folke- parti (3)	F. SF - So- ciali- stisk Fol- keparti (4)	K. Kristen- demo- krater- ne (5)	O. Dansk Folke- parti (6)	V. Venstre, Dan- marks Liberale Parti (7)	Y. Ny Al- liance (8)	Ø. En- hedsli- sten (9)	Uden for parti- erne (10)	I alt (11)
Sjælland-Syddanmark	319.232	51.476	122.873	161.312	7.635	203.745	366.186	30.358	17.388	68	1.280.273
Sjællands Storkreds	134.280	20.721	44.593	67.570	2.115	88.140	146.300	14.401	8.316	-	526.436
1. Lolland (29)	7.940	524	1.503	8.032	76	5.234	7.014	402	362	-	31.087
360 Lolland	7.940	524	1.503	8.032	76	5.234	7.014	402	362	-	31.087
Errindlev (1)	153	6	23	70	1	134	198	12	7	-	604
Holeby (3)	640	37	76	262	3	308	531	35	21	-	1.913
Halsted (5)	186	17	64	234	2	185	211	13	13	-	925
Sandby (8)	164	14	39	206	-	153	211	12	11	-	810
Søllested (11)	425	36	81	340	3	285	380	16	21	-	1.587
Maribo (13)	1.657	107	304	611	17	643	1.249	64	60	-	4.712
Askø (14)	8	5	-	6	-	9	16	-	2	-	46
Østofte (19)	684	38	121	419	12	439	681	45	46	-	2.485
Nakskov Vest (20)	1.206	79	280	2.851	13	950	866	58	48	-	6.351
Nakskov Øst (21)	564	23	95	1.307	1	439	354	19	22	-	2.824
Birket (26)	116	5	22	108	-	80	118	7	8	-	464
Fejø (27)	74	15	18	84	-	78	111	9	10	-	399
Femø (28)	21	3	9	18	-	19	40	2	3	-	115
Horslunde (29)	425	35	81	411	4	338	373	26	25	-	1.718
Langø (33)	216	10	41	247	3	178	221	10	12	-	938
Dannemare (35)	259	23	70	279	2	261	319	18	9	-	1.240
Rødby (36)	593	37	101	267	2	331	617	29	25	-	2.002
Rødbyhavn (37)	383	21	40	218	4	253	239	13	13	-	1.184
Brandstrup (38)	166	13	38	94	9	151	279	14	6	-	770
2. Guldborgsund (30)	12.852	1.274	2.913	5.305	163	7.103	10.829	843	577	-	41.859
376 Guldborgsund	12.852	1.274	2.913	5.305	163	7.103	10.829	843	577	-	41.859
Byen (1)	827	106	221	463	16	386	525	70	67	-	2.681
Østerbro (2)	904	106	185	392	15	371	522	42	61	-	2.598
Lindeskov (3)	983	71	258	329	6	430	591	47	47	-	2.762
Ejegod (4)	905	95	222	388	19	350	517	63	32	-	2.591
Kraghave (5)	747	77	163	302	11	402	615	39	26	-	2.382
Toreby (6)	334	43	57	143	6	222	325	26	11	-	1.167
Sundby (7)	744	70	217	282	19	343	649	67	35	-	2.426
Nysted (8)	713	64	153	253	7	393	624	48	22	-	2.277
Øster Ulslev (9)	347	27	60	138	2	254	463	18	23	-	1.332
Nørre Alslev (10)	769	105	125	338	6	455	820	60	34	-	2.712
Nørre Vedby (11)	389	45	87	192	7	323	392	45	21	-	1.501
Eskilstrup (12)	604	61	124	260	4	390	571	32	27	-	2.073
Sakskøbing (13)	1.210	77	190	364	7	451	823	53	23	-	3.198
Majbølle (14)	443	46	110	170	5	332	530	41	22	-	1.699
Våbensted (15)	296	21	55	102	2	182	298	19	10	-	985
Stubbekøbing (16)	709	73	165	296	10	424	568	40	45	-	2.330
Horreby (17)	604	80	128	294	8	394	578	37	35	-	2.158
Idestrup (18)	384	31	121	146	2	258	427	25	8	-	1.402
Væggerløse (19)	664	64	209	236	7	434	777	47	10	-	2.448
Gedser (20)	276	12	63	217	4	309	214	24	18	-	1.137

Tabel 72: Partiernes stemmetal på opstillingskredse, kommuner og afstemningsområder den 13. november 2007

	A. Social- demo- kratiet	B. Det Ra- dikale Venstre	C. Det Konserv- ative Folke- parti	F. SF - So- ciali- stisk Fol- keparti	K. Kristen- demo- krater- ne	O. Dansk Folke- parti	V. Venstre, Dan- marks Liberale Parti	Y. Ny Al- liance	Ø. En- hedsli- sten	Uden for parti- erne	I alt
	(1)	(2)	(3)	(4)	(5)	(6)	(7)	(8)	(9)	(10)	(11)
3. Vordingborg (31)	7.995	1.228	2.372	4.514	104	5.049	8.229	727	642	-	30.860
390 Vordingborg	7.995	1.228	2.372	4.514	104	5.049	8.229	727	642	-	30.860
Kalvehave - Viemose (1)	314	40	78	158	2	258	350	29	29	-	1.258
Langebæk (2)	104	32	35	60	-	62	90	14	11	-	408
Stensved (3)	363	44	124	131	3	233	298	19	15	-	1.230
Mern (4)	224	17	38	99	4	146	204	11	14	-	757
Kindvig (5)	40	13	13	42	-	51	76	2	9	-	246
Øster Egesborg (6)	66	12	36	59	2	81	127	4	6	-	393
Stege (7)	570	118	155	327	4	347	590	57	37	-	2.205
Sværdborg (8)	175	31	47	85	2	123	161	19	10	-	653
Ørslev (9)	384	34	119	147	4	244	415	22	10	-	1.379
Udby (10)	48	5	25	33	-	39	73	3	7	-	233
Bogø (11)	204	42	55	127	4	119	218	16	21	-	806
Borre-Magleby (12)	191	33	36	137	3	174	260	38	38	-	910
Damsholte (13)	139	32	28	104	1	106	192	17	32	-	651
Keldby-Elmelunde (14)	151	27	60	106	4	117	255	9	22	-	751
Lendemark (15)	391	60	83	182	2	201	345	29	24	-	1.317
Fanefjord (16)	228	40	61	215	10	137	267	23	60	-	1.041
Præstø/Skibinge (17)	826	128	263	469	12	493	858	66	59	-	3.174
Jungshoved (18)	136	13	29	102	7	98	140	13	14	-	552
Allerslev (19)	98	20	41	97	4	73	173	23	10	-	539
Bårse (20)	149	21	57	93	1	152	283	24	10	-	790
Vordingborg By (21)	1.004	157	366	531	18	511	832	69	71	-	3.559
Masned Sund M.V (22)	854	105	183	476	7	426	540	67	43	-	2.701
Nyråd (23)	457	89	177	255	3	250	561	73	39	-	1.904
Kastrup (24)	507	57	138	259	3	259	431	30	27	-	1.711
Lundby (25)	158	17	59	104	3	156	166	18	7	-	688
Køng (26)	187	37	53	96	1	168	272	29	14	-	857
Svinø (27)	27	4	13	20	-	25	52	3	3	-	147

Tabel 72: Partiernes stemmetal på opstillingskredse, kommuner og afstemningsområder den 13. november 2007

	A. Social- demo- kratiet (1)	B. Det Ra- dikale Venstre (2)	C. Det Konserv- ative Folke- parti (3)	F. SF - So- ciali- stisk Fol- keparti (4)	K. Kristen- demo- krater- ne (5)	O. Dansk Folke- parti (6)	V. Venstre, Dan- marks Liberale Parti (7)	Y. Ny Al- liance (8)	Ø. En- hedsli- sten (9)	Uden for parti- erne (10)	I alt (11)
4. Næstved (32)	15.339	1.788	5.110	6.012	229	8.305	13.430	1.313	674	-	52.200
370 Næstved	15.339	1.788	5.110	6.012	229	8.305	13.430	1.313	674	-	52.200
Fuglebjerg-Hallen (1)	621	100	247	327	10	497	868	63	57	-	2.790
Everdrup (2)	147	22	55	85	4	130	230	22	11	-	706
Grønbro-Hallen (3)	349	46	80	145	11	280	396	43	12	-	1.362
Næstelsø - Mogenstrup (4)	373	64	182	137	6	225	575	35	10	-	1.607
Tybjerg (5)	140	33	58	79	3	121	217	11	13	-	675
Snesere (6)	391	38	157	177	8	293	540	36	12	-	1.652
Hammer - Vester Egesborg (7)	222	35	69	115	8	181	396	21	23	-	1.070
Fensmark (8)	1.007	84	332	330	12	408	794	68	26	-	3.061
Holme-Olstrup (9)	301	23	98	85	3	186	251	20	9	-	976
Toksværd (10)	254	37	100	145	3	186	330	23	17	-	1.095
Glumsø (11)	636	67	180	269	8	315	564	58	36	-	2.133
Sandby (12)	76	15	33	41	-	81	143	13	7	-	409
Skelby (13)	93	8	42	42	1	80	164	10	6	-	446
Herlufmagle (14)	568	64	185	198	5	377	644	43	27	-	2.111
Engparken (20)	875	85	318	256	18	349	621	85	20	-	2.627
Grønnegades Kaserne (21)	665	96	241	329	8	338	537	80	29	-	2.323
Kildemarksolen (22)	1.236	119	248	542	11	567	555	76	65	-	3.419
Lindebjergskolen (23)	1.317	157	396	519	13	560	822	89	54	-	3.927
Sct. Jørgens Skole (24)	1.083	82	206	365	15	514	510	52	39	-	2.866
Kalbyrisskolen (25)	920	64	189	279	12	391	467	61	35	-	2.418
Lille Næstved Skole (26)	629	126	354	233	11	279	659	81	24	-	2.396
Herlufsholmhallen (27)	947	130	442	294	17	531	982	104	25	-	3.472
Nøddekovskolen (28)	1.125	90	236	382	27	497	581	57	39	-	3.034
Rønnebæk (29)	168	16	56	78	2	101	157	16	8	-	602
Fodby (30)	106	20	73	60	5	53	170	20	12	-	519
Hyllinge (31)	123	15	56	69	1	84	144	10	9	-	511
Karrebæk (32)	415	72	218	202	2	305	509	41	17	-	1.781
Marvede (33)	77	10	32	36	2	72	137	11	5	-	382
Vallensved (34)	96	13	35	46	1	62	138	6	7	-	404
Vejlø (35)	379	57	192	147	2	242	329	58	20	-	1.426
5. Faxe (33)	8.966	1.382	3.555	4.138	151	6.461	11.007	992	512	-	37.164
320 Faxe	5.433	862	2.180	2.535	106	3.940	6.631	582	318	-	22.587
Haslev 01 (1)	1.127	200	426	503	22	719	1.357	123	52	-	4.529
Haslev 02 (2)	1.180	230	481	620	33	823	1.427	134	72	-	5.000
Faxe (3)	896	90	291	297	15	547	804	70	25	-	3.035
Hylleholt (4)	663	96	238	406	8	436	665	70	75	-	2.657
Karise (5)	564	98	243	284	12	524	802	57	47	-	2.631
Dalby (6)	484	80	249	195	12	407	814	62	15	-	2.318
Rønnede (7)	519	68	252	230	4	484	762	66	32	-	2.417
336 Stevns	3.533	520	1.375	1.603	45	2.521	4.376	410	194	-	14.577
Store-Heddinge (6)	929	123	350	371	5	494	908	85	45	-	3.310
Højerup-LI-Heddinge-Havnelev (7)	447	68	162	200	6	325	509	50	35	-	1.802
Lyderslev-Frøslev (3)	177	35	73	103	-	143	229	22	14	-	796
Magleby-Stevns (4)	229	30	52	117	4	153	247	31	14	-	877
Hellested (5)	180	21	83	93	-	124	279	14	14	-	808
Hårlevhallen (1)	732	107	261	305	14	513	891	89	40	-	2.952
Strøbyhallen (2)	839	136	394	414	16	769	1.313	119	32	-	4.032

Tabel 72: Partiernes stemmetal på opstillingskredse, kommuner og afstemningsområder den 13. november 2007

	A. Social- demo- kratiet	B. Det Ra- dikale Venstre	C. Det Konser- vative Folke- parti	F. SF - So- ciali- stisk Fol- keparti	K. Kristen- demo- krater- ne	O. Dansk Folke- parti	V. Venstre, Dan- marks Liberale Parti	Y. Ny Al- liance	Ø. En- hedsli- sten	Uden for parti- erne	I alt
	(1)	(2)	(3)	(4)	(5)	(6)	(7)	(8)	(9)	(10)	(11)
6. Køge (34)	13.145	2.292	4.957	6.090	205	8.562	15.506	1.703	840	-	53.300
259 Køge	9.283	1.348	3.377	4.034	125	6.058	9.956	1.071	515	-	35.767
Køge By - Midt (1)	723	120	309	355	14	390	718	98	37	-	2.764
Køge By - Vest (2)	1.130	113	243	530	11	595	765	97	65	-	3.549
Lellinge (3)	143	25	85	58	-	84	219	18	9	-	641
Højelse / Lille Skensved (4)	298	45	124	115	1	280	432	38	16	-	1.349
Ølby (5)	995	106	241	385	13	613	777	95	55	-	3.280
Ølsemagle (6)	612	73	240	223	5	523	781	72	26	-	2.555
Herfølge (7)	733	95	224	344	7	420	741	70	59	-	2.693
Alkestrup (8)	199	23	99	104	1	181	264	24	17	-	912
Hastrup (9)	984	130	251	427	16	483	765	92	55	-	3.203
Køge By - Nord (10)	883	134	331	382	8	506	929	133	44	-	3.350
Herfølge - Syd (11)	389	49	131	231	4	259	327	36	16	-	1.442
Borup (12)	843	182	397	405	22	546	991	109	67	-	3.562
Ejby (13)	500	112	227	178	7	368	772	65	21	-	2.250
Gørslev (14)	165	43	90	66	8	175	318	29	4	-	898
Bjæverskov (15)	441	62	246	151	7	423	766	64	14	-	2.174
Vemmedrup (16)	245	36	139	80	1	212	391	31	10	-	1.145
350 Lejre	3.862	944	1.580	2.056	80	2.504	5.550	632	325	-	17.533
Hyllinge-Lyndby (1)	571	89	215	266	10	412	839	76	32	-	2.510
Rye (2)	364	80	113	183	6	294	571	49	27	-	1.687
Sæby-Gershøj (3)	232	54	81	149	5	205	357	32	14	-	1.129
Sonnerup (4)	218	46	66	88	6	161	365	34	9	-	993
Glim (5)	167	33	66	92	3	112	282	30	26	-	811
Hvalsø (6)	703	191	242	432	12	323	694	103	83	-	2.783
Kr.Såby (8)	460	76	191	237	4	332	609	59	24	-	1.992
Gevninge (9)	371	86	210	214	6	260	650	64	25	-	1.886
Lejre (11)	326	172	200	196	7	110	534	110	51	-	1.706
Osted (12)	450	117	196	199	21	295	649	75	34	-	2.036
7. Greve (35)	9.193	1.584	4.221	3.608	155	7.354	15.390	1.425	445	-	43.375
253 Greve	6.577	1.086	2.820	2.464	123	5.298	10.416	948	308	-	30.040
Forsamlingshuset, Godthåb (1)	199	31	84	64	6	173	328	25	9	-	919
Krogårdskolen (2)	375	86	232	110	5	397	981	69	11	-	2.266
Hedelyskolen (3)	398	86	146	146	6	278	579	48	23	-	1.710
Mosedeskolen (4)	689	119	386	220	10	526	1.362	138	26	-	3.476
Karlslundehallerne (5)	728	155	438	276	28	590	1.502	120	33	-	3.870
Karlsunde Skole (6)	251	54	126	80	11	199	456	54	17	-	1.248
Tune Hallerne (7)	823	123	344	248	11	640	1.202	109	20	-	3.520
Tjørnelyskolen (8)	467	73	199	153	9	376	811	76	14	-	2.178
Gersagerskolen (9)	610	66	159	324	7	556	614	66	31	-	2.433
Hundigeskolen (10)	939	91	209	416	17	678	805	87	77	-	3.319
Holmeagerskolen (11)	1.098	202	497	427	13	885	1.776	156	47	-	5.101
269 Solrød	2.616	498	1.401	1.144	32	2.056	4.974	477	137	-	13.335
Havdrup (1)	614	102	270	282	7	484	926	102	26	-	2.813
Solrød (2)	82	30	62	62	1	82	212	18	6	-	555
Det Nordlige Strandområde (4)	670	131	388	272	3	576	1.491	129	35	-	3.695
Jersie (3)	98	26	59	38	3	62	197	12	2	-	497
Det Sydlige Strandområde (5)	1.152	209	622	490	18	852	2.148	216	68	-	5.775

Tabel 72: Partiernes stemmetal på opstillingskredse, kommuner og afstemningsområder den 13. november 2007

	A. Social- demo- kratiet (1)	B. Det Ra- dikale Venstre (2)	C. Det Konserv- ative Folke- parti (3)	F. SF - So- ciali- stisk Fol- keparti (4)	K. Kristen- demo- krater- ne (5)	O. Dansk Folke- parti (6)	V. Venstre, Dan- marks Liberale Parti (7)	Y. Ny Al- liance (8)	Ø. En- hedsli- sten (9)	Uden for parti- erne (10)	I alt (11)
8. Roskilde (36)	12.249	3.234	5.608	7.313	268	6.534	13.637	2.029	1.434	-	52.306
265 Roskilde	12.249	3.234	5.608	7.313	268	6.534	13.637	2.029	1.434	-	52.306
Roskilde Bymidte (1)	893	298	428	737	20	323	813	164	188	-	3.864
Klostermarken (2)	878	287	539	498	16	353	1.030	157	118	-	3.876
Sankt Jørgen (3)	1.427	366	407	1.046	19	542	1.011	179	256	-	5.253
Hedegårdene (4)	762	155	228	556	24	420	549	114	145	-	2.953
Østervangsskolen (5)	1.114	203	354	707	32	605	835	121	91	-	4.062
Himmelev (6)	955	414	766	591	15	468	1.468	261	136	-	5.074
Svogerslev (7)	745	195	311	331	24	334	874	124	33	-	2.971
Vindinge (8)	351	79	191	198	9	200	474	69	27	-	1.598
Vor Frue (9)	161	47	54	98	6	111	231	22	7	-	737
Æblehaven (10)	1.133	185	256	773	28	615	686	99	133	-	3.908
Gundsøllille (11)	453	127	230	253	14	313	652	93	42	-	2.177
Jyllinge (13)	747	217	549	307	12	650	1.273	198	33	-	3.986
Gundsømagle (14)	415	73	184	149	3	298	503	62	26	-	1.713
Baunehøj (15)	456	113	343	152	5	355	929	95	16	-	2.464
Gadstrup (16)	346	73	157	132	5	193	507	63	21	-	1.497
Viby (17)	779	142	284	268	20	378	904	80	24	-	2.879
Snoldelev (18)	143	32	72	64	5	149	252	27	6	-	750
Dåstrup (20)	223	52	114	116	5	134	386	38	15	-	1.083
Trekroner (21)	268	176	141	337	6	93	260	63	117	-	1.461
9. Holbæk (37)	11.075	2.286	3.809	5.468	202	6.620	11.931	1.300	781	-	43.472
316 Holbæk	11.075	2.286	3.809	5.468	202	6.620	11.931	1.300	781	-	43.472
Adm.centret Holbæk Centrum (1)	1.287	350	523	765	13	572	1.139	187	107	-	4.943
Slotsmarksskolen Holbæk Vest (2)	1.746	279	459	783	24	837	1.113	156	100	-	5.497
Bjergmarksskolen Holbæk Øst (3)	1.370	343	569	657	25	590	1.179	164	102	-	4.999
Tuse (4)	489	144	249	220	4	224	604	84	35	-	2.053
Orø (5)	155	18	23	116	2	136	167	9	17	-	643
Vipperød (6)	643	134	289	320	21	394	808	99	36	-	2.744
Hagested (7)	151	39	64	81	2	132	221	14	5	-	709
Udby (8)	359	70	111	162	6	305	491	38	29	-	1.571
Regstrup (10)	603	102	223	291	15	412	811	70	52	-	2.579
Undløse (11)	292	44	96	131	1	236	402	30	23	-	1.255
Svinninge (13)	580	83	153	246	8	419	697	45	19	-	2.250
Kundby (14)	228	57	84	77	3	225	389	26	17	-	1.106
Gislinge (15)	263	42	66	109	6	186	302	18	7	-	999
Jyderup (17)	821	136	232	407	20	486	863	63	69	-	3.097
Knabstrup (18)	182	23	46	84	-	128	222	15	19	-	719
Mørkøv (19)	451	67	149	235	9	309	627	59	23	-	1.929
Tølløse (21)	746	197	236	364	25	423	871	120	59	-	3.041
Kr. Eskilstrup (22)	245	69	77	188	5	171	357	40	34	-	1.186
St. Merløse (23)	287	44	87	149	7	255	344	34	18	-	1.225
Ugerløse (24)	177	45	73	83	6	180	324	29	10	-	927

Tabel 72: Partiernes stemmetal på opstillingskredse, kommuner og afstemningsområder den 13. november 2007

	A. Social- demo- kratiet	B. Det Ra- dikale Venstre	C. Det Konser- vative Folke- parti	F. SF - So- ciali- stisk Fol- keparti	K. Kristen- demo- krater- ne	O. Dansk Folke- parti	V. Venstre, Dan- marks Liberale Parti	Y. Ny Al- liance	Ø. En- hedsli- sten	Uden for parti- erne	I alt
	(1)	(2)	(3)	(4)	(5)	(6)	(7)	(8)	(9)	(10)	(11)
10. Kalundborg (38)	13.155	2.134	3.525	6.704	176	10.823	14.921	1.302	804	-	53.544
306 Odsherred	5.402	913	1.472	2.878	52	4.057	6.132	593	385	-	21.884
Asnæs (1)	602	124	244	318	-	527	757	79	28	-	2.679
Fårevejle (2)	633	89	174	313	13	478	688	62	32	-	2.482
Grevinge (3)	385	77	86	225	10	343	466	40	34	-	1.666
Hørve (4)	478	98	152	309	4	377	662	53	37	-	2.170
Odden (5)	220	28	48	121	1	247	243	23	5	-	936
Vig (6)	465	93	157	206	5	359	716	57	30	-	2.088
Nykøbing (7)	1.276	170	281	540	8	646	981	103	71	-	4.076
Rørvig (8)	262	58	100	170	3	179	347	38	36	-	1.193
Egebjerg (10)	229	37	55	174	2	187	282	33	48	-	1.047
Højby (11)	579	91	115	323	2	503	652	60	38	-	2.363
Lumsås (12)	104	19	19	72	2	99	139	15	14	-	483
Nr. Asmindrup (13)	169	29	41	107	2	112	199	30	12	-	701
326 Kalundborg	7.753	1.221	2.053	3.826	124	6.766	8.789	709	419	-	31.660
Eskebjerg (1)	73	26	24	63	-	93	101	17	9	-	406
Føllenslev-Særslev (2)	379	66	108	251	4	455	500	39	39	-	1.841
Sejerø (3)	70	23	13	35	6	68	73	7	5	-	300
Viskinge (4)	117	40	26	65	-	144	130	11	17	-	550
Svebølle (5)	397	101	68	143	3	280	350	18	17	-	1.377
Bregninge (6)	169	24	36	135	2	155	168	13	28	-	730
Gørlev (7)	534	55	117	220	4	431	568	37	11	-	1.977
Kirke-Helsing (8)	237	33	68	118	7	281	413	19	14	-	1.190
Reersø (9)	88	11	33	55	1	129	107	14	14	-	452
Svallerup (10)	162	30	44	66	8	180	241	21	17	-	769
Jorløse (11)	38	3	18	26	4	56	67	6	7	-	225
Rørby (12)	216	43	48	84	2	198	306	13	8	-	918
Store Fuglede (13)	65	19	20	30	3	71	85	9	3	-	305
Lille Fuglede (14)	109	24	35	39	2	91	153	14	2	-	469
Ubby (15)	294	46	89	146	5	261	410	24	9	-	1.284
Værslev (16)	75	7	20	37	1	71	85	12	7	-	315
Finderup 1 (17)	416	53	130	204	7	326	524	35	23	-	1.718
Finderup 2 (18)	369	41	100	177	9	323	426	26	12	-	1.483
Sæby-Hallenslev (19)	120	4	32	65	2	126	143	15	10	-	517
Reerslev (20)	54	6	31	63	-	58	124	3	14	-	353
Buerup (21)	60	17	24	62	-	76	113	8	12	-	372
Gierslev (22)	128	24	39	64	-	127	167	19	6	-	574
Ørslev-Solbjerg (23)	70	6	29	51	1	96	135	8	5	-	401
Kalundborghallen (24)	667	139	182	369	17	459	644	62	33	-	2.572
Rynkevang (25)	662	63	98	299	6	473	403	49	21	-	2.074
Tømmerup (26)	211	44	60	93	4	174	240	12	1	-	839
Årby (27)	360	45	86	146	2	334	364	30	10	-	1.377
Raklev (28)	703	123	242	379	13	576	869	87	24	-	3.016
Røsnæs (29)	121	19	43	78	1	147	181	17	11	-	618
Ulshøj (30)	789	86	190	263	10	507	699	64	30	-	2.638

Tabel 72: Partiernes stemmetal på opstillingskredse, kommuner og afstemningsområder den 13. november 2007

	A. Social- demo- kratiet (1)	B. Det Ra- dikale Venstre (2)	C. Det Konserv- ative Folke- parti (3)	F. SF - So- ciali- stisk Fol- keparti (4)	K. Kristen- demo- krater- ne (5)	O. Dansk Folke- parti (6)	V. Venstre, Dan- marks Liberale Parti (7)	Y. Ny Al- liance (8)	Ø. En- hedsli- sten (9)	Uden for parti- erne (10)	I alt (11)
11. Ringsted (39)	9.738	1.593	3.338	4.552	204	6.441	11.071	1.199	591	-	38.727
329 Ringsted	5.194	813	1.667	2.321	67	3.367	5.663	643	291	-	20.026
Ringsted Nørretorv (1)	1.589	248	601	645	16	915	1.655	216	67	-	5.952
Bringstrup (2)	116	9	47	69	1	84	182	10	9	-	527
Gyrstinge (3)	108	19	41	62	1	94	170	19	4	-	518
Benløse (4)	887	99	222	305	6	602	928	87	22	-	3.158
Haraldsted (5)	163	47	77	132	3	186	239	29	22	-	898
Ringsted Dagmarskolen (6)	1.081	147	245	461	17	585	872	90	84	-	3.582
Jystrup (8)	212	72	68	204	2	107	223	41	38	-	967
Kværkeby (9)	222	28	81	60	6	153	281	38	11	-	880
Vetterslev (10)	237	42	87	82	1	141	291	32	8	-	921
Sneslev (11)	102	12	31	50	2	84	153	11	5	-	450
Nordrup (12)	155	41	58	75	4	126	244	33	7	-	743
Vigersted (13)	186	36	65	110	6	163	245	29	10	-	850
Ørslev (14)	136	13	44	66	2	127	180	8	4	-	580
340 Sorø	4.544	780	1.671	2.231	137	3.074	5.408	556	300	-	18.701
Dianalund (1)	765	102	272	357	52	610	863	78	25	-	3.124
Ruds Vedby (2)	296	28	90	149	3	250	311	18	18	-	1.163
Niløse (3)	91	17	44	52	5	117	146	14	7	-	493
Alsted Fjenneslev (4)	241	25	62	100	6	188	343	32	21	-	1.018
Sorø (5)	957	209	400	447	25	394	930	100	59	-	3.521
Frederiksberg (6)	712	179	280	438	14	355	858	114	83	-	3.033
Nyrup (7)	93	20	39	61	3	93	141	14	8	-	472
Pedersborg (8)	501	70	190	206	7	312	605	63	20	-	1.974
Slaglille Bjernede (9)	138	34	44	72	3	138	252	30	12	-	723
Stenlille (10)	429	32	119	177	6	327	447	39	21	-	1.597
Flinterup (11)	38	11	15	35	3	23	78	5	5	-	213
Munke Bjergby (12)	167	28	79	86	7	165	266	23	14	-	835
Stenmagle (13)	116	25	37	51	3	102	168	26	7	-	535

Tabel 72: Partiernes stemmetal på opstillingskredse, kommuner og afstemningsområder den 13. november 2007

	A. Social- demo- kratiet	B. Det Ra- dikale Venstre	C. Det Konser- vative Folke- parti	F. SF - So- ciali- stisk Fol- keparti	K. Kristen- demo- krater- ne	O. Dansk Folke- parti	V. Venstre, Dan- marks Liberale Parti	Y. Ny Al- liance	Ø. En- hedsli- sten	Uden for parti- erne	I alt
	(1)	(2)	(3)	(4)	(5)	(6)	(7)	(8)	(9)	(10)	(11)
12. Slagelse (40)	12.633	1.402	3.682	5.834	182	9.654	13.335	1.166	654	-	48.542
330 Slagelse	12.633	1.402	3.682	5.834	182	9.654	13.335	1.166	654	-	48.542
Dalmose (1)	257	35	68	116	3	237	346	37	11	-	1.110
Flakkebjerg (2)	196	36	72	145	1	210	329	23	16	-	1.028
Slots Bjergby (3)	212	29	75	99	2	173	375	35	9	-	1.009
Sørbymagle (4)	307	36	74	113	4	236	450	40	9	-	1.269
Korsør Søndre Bydel (5)	1.608	102	361	595	22	1.033	1.162	98	67	-	5.048
Korsør Nordre Bydel (6)	1.520	90	262	658	11	1.002	788	73	75	-	4.479
Tårnborg (7)	500	35	106	183	9	353	472	24	10	-	1.692
Vemmelev (8)	477	55	147	199	4	528	759	55	13	-	2.237
Søndermark (9)	1.045	148	277	480	21	691	880	106	58	-	3.706
Rude (10)	243	40	70	152	4	233	364	41	29	-	1.176
Skælskør Vest (11)	558	96	193	339	11	445	751	63	44	-	2.500
Agersø (12)	36	6	12	17	1	44	40	2	2	-	160
Boeslunde (13)	153	17	72	91	2	207	322	27	4	-	895
Eggeslevmagle (14)	56	14	25	38	1	62	103	9	4	-	312
Skælskør Øst (15)	471	37	114	215	4	347	501	43	13	-	1.745
Magleby (16)	73	11	24	33	1	103	103	7	13	-	368
Omø (17)	29	2	4	22	-	36	28	6	7	-	134
Tjæreby (18)	85	14	52	48	-	116	159	14	9	-	497
Slagelse Hallen (19)	986	130	377	558	17	667	943	109	56	-	3.843
Antvorskov (20)	939	96	316	395	12	633	1.025	98	48	-	3.562
Vesthallen (21)	1.065	144	375	441	10	768	1.160	98	40	-	4.101
Nordhallen (22)	1.229	130	318	590	27	846	1.146	96	91	-	4.473
Slagelse Produktionsskole (23)	99	19	73	57	1	125	209	13	2	-	598
Vestermose (24)	118	23	70	51	3	112	234	13	4	-	628
Stillinge (25)	299	50	112	150	8	356	554	29	13	-	1.571
Havrebjerg (26)	72	7	33	49	3	91	132	7	7	-	401
Fyns Storkreds	83.395	15.554	41.225	43.258	1.195	45.843	66.198	7.476	5.446	68	309.658
1. Odense Øst (41)	12.459	2.251	4.645	7.507	181	5.282	5.439	1.028	1.080	3	39.875
461 Odense	12.459	2.251	4.645	7.507	181	5.282	5.439	1.028	1.080	3	39.875
Østre Kulturcenter (1)	1.703	526	882	1.517	49	664	993	209	247	-	6.790
Skt. Hans Skole (2)	2.007	382	604	1.176	27	753	700	161	185	1	5.996
Risingskolen (3)	853	133	242	492	6	319	265	66	68	-	2.444
Munkebjergskolen (4)	1.581	475	1.032	1.048	34	681	1.080	195	148	-	6.274
Kragsbjergskolen (5)	1.535	209	414	879	24	635	500	90	117	1	4.404
Agedrup Skole (6)	642	39	291	200	2	338	333	32	21	-	1.898
Fjordager Hallen (7)	960	97	321	420	15	579	456	54	34	-	2.936
Aasum Forsamlingshus (8)	59	10	53	47	2	49	65	11	6	-	302
Fraugde Fritidscenter (9)	496	63	229	259	2	263	278	46	25	-	1.661
Davinde Forsamlingshus (10)	53	10	46	29	1	45	48	6	7	-	245
Humlehaveskolen (35)	1.596	135	184	896	10	565	326	69	141	1	3.923
Tornbjerg Skole (36)	974	172	347	544	9	391	395	89	81	-	3.002

Tabel 72: Partiernes stemmetal på opstillingskredse, kommuner og afstemningsområder den 13. november 2007

	A. Social- demo- kratiet (1)	B. Det Ra- dikale Venstre (2)	C. Det Konser- vative Folke- parti (3)	F. SF - So- ciali- stisk Fol- keparti (4)	K. Kristen- demo- krater- ne (5)	O. Dansk Folke- parti (6)	V. Venstre, Dan- marks Liberale Parti (7)	Y. Ny Al- liance (8)	Ø. En- hedsli- sten (9)	Uden for parti- erne (10)	I alt (11)
2. Odense Vest (42)	10.323	1.676	5.802	5.305	116	5.173	5.768	807	640	7	35.617
461 Odense	10.323	1.676	5.802	5.305	116	5.173	5.768	807	640	7	35.617
Jernbanegades Skole / Vuc (11)	1.345	540	811	1.375	14	491	823	218	216	-	5.833
Højstrupskolen (12)	2.198	209	580	1.180	10	896	593	124	150	7	5.947
Lumby Forsamlingshus (13)	183	28	161	92	3	143	144	10	9	-	773
Stige Skole (14)	1.325	126	666	507	14	698	711	71	51	-	4.169
Allesø Forsamlingshus (15)	53	12	91	28	1	40	53	3	2	-	283
Spurvelundskolen (16)	643	72	492	256	4	348	353	47	16	-	2.231
Kroggårdskolen (17)	1.327	194	702	562	21	676	708	79	55	-	4.324
Tarup Skole (18)	1.126	185	791	470	8	553	773	90	51	-	4.047
Paarup Forsamlingshus (19)	775	96	572	312	16	446	533	48	37	-	2.835
Koruphallen (20)	891	129	584	321	18	537	618	64	24	-	3.186
Ubberudhallen (21)	381	72	297	166	6	291	372	40	21	-	1.646
Ravnebjerg Forsamlingshus (22)	76	13	55	36	1	54	87	13	8	-	343
3. Odense Syd (43)	10.375	2.777	7.619	6.144	222	5.323	8.048	1.327	819	10	42.664
461 Odense	10.375	2.777	7.619	6.144	222	5.323	8.048	1.327	819	10	42.664
Rådhuset (23)	1.756	766	1.266	1.513	37	642	1.183	305	286	1	7.755
Sct. Knuds Gymnasium (24)	574	328	955	457	7	312	812	185	68	-	3.698
Rosengårdskolen (25)	1.329	313	674	829	31	577	658	122	120	1	4.654
Sanderumhallen (26)	1.910	325	1.323	899	22	1.075	1.436	192	64	2	7.248
Brændekilde Forsamlingshus (27)	59	18	56	51	9	45	72	8	3	-	321
Rasmus Rask Skolen (28)	648	138	611	309	44	421	721	74	35	-	3.001
Tingløkkeskolen (29)	1.008	253	726	561	23	531	773	127	73	3	4.078
Dalumskolen (30)	1.601	330	965	786	20	834	1.055	151	89	1	5.832
Stenløse Forsamlingshus (31)	409	112	391	239	14	288	501	72	33	-	2.059
Fangel Forsamlingshus (32)	108	39	127	66	2	99	158	10	9	-	618
Højby Skole (33)	895	128	447	374	13	449	568	76	32	2	2.984
Tingkærskolen (34)	78	27	78	60	-	50	111	5	7	-	416

Tabel 72: Partiernes stemmetal på opstillingskredse, kommuner og afstemningsområder den 13. november 2007

	A. Social- demo- kratiet	B. Det Ra- dikale Venstre	C. Det Konserv- ative Folke- parti	F. SF - So- ciali- stisk Fol- keparti	K. Kristen- demo- krater- ne	O. Dansk Folke- parti	V. Venstre, Dan- marks Liberale Parti	Y. Ny Al- liance	Ø. En- hedsli- sten	Uden for parti- erne	I alt
	(1)	(2)	(3)	(4)	(5)	(6)	(7)	(8)	(9)	(10)	(11)
4. Assens (44)	7.198	1.160	3.517	3.136	112	4.236	6.430	649	302	3	26.743
420 Assens	7.198	1.160	3.517	3.136	112	4.236	6.430	649	302	3	26.743
Assens (1)	1.438	154	511	480	16	668	978	118	62	1	4.426
Ebberup (2)	370	37	125	140	5	160	274	33	5	-	1.149
Turup (3)	166	21	69	84	3	96	131	16	5	-	591
Salbrovad (4)	157	33	93	61	2	109	153	15	6	-	629
Helnæs (5)	35	8	24	21	-	28	58	4	3	-	181
Bågå (6)	6	1	-	1	-	4	19	1	-	-	32
Køng (7)	147	41	92	97	1	95	179	15	11	-	678
Glamsbjerg (8)	459	99	231	241	6	207	376	34	22	-	1.675
Flemløse (9)	187	26	110	98	2	142	162	19	16	-	762
Søllested (10)	86	19	39	34	4	49	94	2	5	-	332
Ørsted (11)	83	15	30	38	1	71	109	6	4	-	357
Dreslette (12)	139	30	69	67	4	87	190	12	10	-	608
Haarby (13)	611	90	272	198	4	342	648	50	15	-	2.230
Jordløse (14)	93	46	64	71	3	66	114	9	10	-	476
Brylle (15)	315	48	149	146	11	162	286	19	10	1	1.147
Tommerup (16)	330	72	186	154	13	181	327	36	13	-	1.312
Tommerup St (17)	428	78	235	228	3	213	315	52	14	-	1.566
Verninge (18)	191	30	118	91	1	126	189	17	4	-	767
Nårup (19)	99	15	31	32	1	60	103	5	2	1	349
Vissenbjerg (20)	993	147	599	508	14	730	827	92	53	-	3.963
Aarup Og Skydebjerg (21)	566	82	282	177	14	350	500	50	12	-	2.033
Kerte (22)	84	17	62	34	2	112	130	17	3	-	461
Orte (23)	123	27	62	77	1	67	108	12	16	-	493
Rørup (24)	92	24	64	58	1	111	160	15	1	-	526
5. Middelfart (45)	11.214	1.880	5.712	4.641	146	6.977	10.961	957	386	9	42.883
410 Middelfart	6.362	1.198	2.952	2.644	101	3.737	6.124	588	230	5	23.941
Middelfart V (1)	1.289	196	439	566	17	605	897	120	65	1	4.195
Middelfart Ø (2)	1.396	209	523	485	21	651	959	77	27	1	4.349
Strib (3)	602	178	508	323	13	363	851	96	26	-	2.960
Hyllehøj (4)	376	75	159	96	6	230	400	36	7	-	1.385
Aulby (5)	192	35	117	83	7	146	274	17	4	-	875
Nørre Aaby (6)	683	122	259	268	14	349	589	66	29	1	2.380
Baaring (7)	259	64	163	134	4	207	382	42	12	-	1.267
Ejby (8)	425	94	234	202	6	355	538	54	25	-	1.933
Gelsted (9)	478	88	200	196	5	320	455	27	15	-	1.784
Brenderup (10)	393	87	189	185	7	307	494	35	13	-	1.710
Fjelsted/Harndrup (11)	269	50	161	106	1	204	285	18	7	2	1.103

Tabel 72: Partiernes stemmetal på opstillingskredse, kommuner og afstemningsområder den 13. november 2007

	A. Social- demo- kratiet (1)	B. Det Ra- dikale Venstre (2)	C. Det Konser- vative Folke- parti (3)	F. SF - So- ciali- stisk Fol- keparti (4)	K. Kristen- demo- krater- ne (5)	O. Dansk Folke- parti (6)	V. Venstre, Dan- marks Liberale Parti (7)	Y. Ny Al- liance (8)	Ø. En- hedsli- sten (9)	Uden for parti- erne (10)	I alt (11)
480 Nordfyns	4.852	682	2.760	1.997	45	3.240	4.837	369	156	4	18.942
Bogense (1)	759	97	387	340	6	500	617	49	21	1	2.777
Klinte (2)	98	19	81	63	2	83	135	16	3	1	501
Kongslund (3)	203	41	134	110	1	186	258	28	11	-	972
Horsebæk (4)	203	29	109	78	-	182	243	13	7	-	864
Krogsbølle (5)	367	49	148	149	2	293	360	28	8	-	1.404
Otterup (6)	930	102	427	315	5	506	833	60	19	1	3.198
Løkkemark (7)	196	17	116	80	4	175	268	10	10	1	877
Skovløkke (8)	187	44	104	122	6	141	252	17	12	-	885
Veflinge (9)	276	30	147	99	2	165	234	15	14	-	982
Hårslev (10)	205	33	106	97	4	184	267	29	12	-	937
Morud (11)	391	88	334	193	4	219	457	46	16	-	1.748
Sørslev (12)	272	55	183	83	4	178	280	14	7	-	1.076
Søndersø (13)	765	78	484	268	5	428	633	44	16	-	2.721
6. Nyborg (46)	10.186	1.411	4.188	4.761	107	5.709	8.400	711	432	13	35.918
440 Kerteminde	4.397	618	2.004	2.083	55	2.482	3.367	307	172	4	15.489
Kerteminde 1 (1)	646	110	380	342	6	398	492	69	29	1	2.473
Drigstrup (2)	68	16	33	55	-	31	64	7	3	-	277
Mesinge (3)	166	17	61	95	-	82	151	11	12	-	595
Viby (4)	39	19	25	42	-	23	39	5	5	-	197
Dalby (5)	121	14	36	66	-	62	77	6	7	-	389
Stubberup (6)	64	14	43	61	1	61	93	3	2	-	342
Revninge (7)	71	20	48	58	1	46	108	15	7	-	374
Kølstrup (8)	111	28	63	75	3	105	148	17	13	-	563
Rynkeby (9)	194	24	86	104	5	121	178	16	11	-	739
Kerteminde 2 (10)	405	71	248	190	4	243	366	28	10	-	1.565
Marslev (11)	195	21	94	77	1	140	181	10	2	-	721
Birkende (12)	263	44	167	103	10	220	245	15	4	2	1.073
Rønninge (13)	53	18	46	29	3	54	71	5	5	-	284
Idrætshallen (14)	637	71	331	196	9	343	521	34	14	1	2.157
Munkebo (15)	1.364	131	343	590	12	553	633	66	48	-	3.740
450 Nyborg	5.789	793	2.184	2.678	52	3.227	5.033	404	260	9	20.429
Aunslev Forsamlingshus (1)	250	49	141	150	4	216	353	28	11	1	1.203
Nyborghallen (2)	1.362	156	462	645	8	570	808	86	67	-	4.164
Borgerforeningens Hus (3)	1.636	239	579	832	14	719	1.043	111	83	2	5.258
Vindinge Skole (4)	518	72	221	264	7	343	506	36	22	-	1.989
Langå, Svindinge Og Øksendrup (5)	140	17	71	92	3	132	245	18	17	-	735
Ullerslev (6)	595	68	192	195	3	369	498	41	7	1	1.969
Ellinge (7)	82	10	47	22	-	75	91	6	-	-	333
Skellerup (8)	133	17	38	41	1	83	104	6	3	-	426
Langtved (9)	166	31	62	77	1	128	150	13	10	2	640
Ørbæk (10)	282	32	124	80	2	202	420	17	5	1	1.165
Frørup Og Tårup (11)	249	44	88	100	3	134	264	20	17	1	920
Ellested Og Herrested (12)	195	35	85	93	6	118	272	14	8	1	827
Kullerup Og Refsvindinge (13)	181	23	74	87	-	138	279	8	10	-	800

Tabel 72: Partiernes stemmetal på opstillingskredse, kommuner og afstemningsområder den 13. november 2007

	A. Social- demo- kratiet	B. Det Ra- dikale Venstre	C. Det Konserv- ative Folke- parti	F. SF - So- ciali- stisk Fol- keparti	K. Kristen- demo- krater- ne	O. Dansk Folke- parti	V. Venstre, Dan- marks Liberale Parti	Y. Ny Al- liance	Ø. En- hedsli- sten	Uden for parti- erne	I alt
	(1)	(2)	(3)	(4)	(5)	(6)	(7)	(8)	(9)	(10)	(11)
7. Svendborg (47)	12.107	2.492	5.086	6.973	177	7.372	11.047	1.105	1.229	14	47.602
479 Svendborg	9.809	2.090	4.203	5.803	145	5.609	8.761	911	1.018	13	38.362
Byen (Svendborg) (1)	2.480	524	1.172	1.698	26	1.225	1.761	240	307	1	9.434
Nordre (Svendborg) (2)	765	103	188	397	9	372	370	44	53	1	2.302
Østre (Svendborg) (3)	1.417	213	352	724	25	647	741	96	99	2	4.316
Bjerreby (4)	145	42	69	109	1	164	176	17	16	1	740
Bregninge (5)	538	182	398	296	9	428	788	78	55	-	2.772
Drejø (6)	8	4	9	10	-	7	14	-	-	-	52
Egense (7)	360	102	254	244	1	227	494	44	54	-	1.780
Landet (8)	163	42	57	94	2	143	200	23	23	-	747
Skårup (9)	382	124	157	241	9	236	448	50	39	1	1.687
Thurø (10)	573	169	396	265	10	328	732	67	32	1	2.573
Tved (11)	624	58	160	231	8	336	457	33	21	-	1.928
Kirkeby (14)	246	29	87	139	1	131	251	12	17	1	914
Ollerup (16)	266	116	121	260	3	164	300	43	109	-	1.382
Stenstrup (17)	470	66	165	214	9	283	424	25	36	1	1.693
V.Skerninge (19)	436	108	190	305	6	261	472	38	94	1	1.911
Gudbjerg (21)	179	36	100	119	5	125	287	16	17	-	884
Gudme (23)	250	54	95	135	3	193	277	37	10	-	1.054
Hesselager (25)	225	35	103	125	4	172	253	15	15	3	950
Oure (27)	282	83	130	197	14	167	316	33	21	-	1.243
482 Langeland	2.298	402	883	1.170	32	1.763	2.286	194	211	1	9.240
Rudkøbing (1)	806	113	272	427	10	462	556	51	60	-	2.757
Simmerbølle (2)	103	21	52	59	4	89	127	8	13	-	476
Skrobelev (3)	100	13	40	65	1	74	92	9	8	-	402
Longelse (4)	158	37	57	69	2	125	130	11	8	-	597
Strynø (5)	31	4	7	36	-	13	23	11	15	-	140
Lindelse (6)	126	28	55	50	-	94	185	7	16	-	561
Humble (7)	228	38	87	81	2	195	295	26	20	-	972
Tryggelev (8)	112	23	50	53	1	118	167	8	18	-	550
Bagenkop (9)	108	25	63	63	1	163	114	12	2	-	551
Tranekær (10)	40	10	19	30	-	22	36	11	9	-	177
Hou (11)	107	22	39	59	1	113	107	6	10	-	464
Tullebølle (12)	212	36	85	76	7	155	239	16	6	-	832
Bøstrup (13)	56	13	28	42	3	63	86	12	9	-	312
Snøde-Stoense (14)	111	19	29	60	-	77	129	6	17	1	449

Tabel 72: Partiernes stemmetal på opstillingskredse, kommuner og afstemningsområder den 13. november 2007

	A. Social- demo- kratiet (1)	B. Det Ra- dikale Venstre (2)	C. Det Konser- vative Folke- parti (3)	F. SF - So- ciali- stisk Fol- keparti (4)	K. Kristen- demo- krater- ne (5)	O. Dansk Folke- parti (6)	V. Venstre, Dan- marks Liberale Parti (7)	Y. Ny Al- liance (8)	Ø. En- hedsli- sten (9)	Uden for parti- erne (10)	I alt (11)
8. Faaborg (48)	9.533	1.907	4.656	4.791	134	5.771	10.105	892	558	9	38.356
430 Faaborg-Midtfyn	8.357	1.750	3.908	4.317	116	5.050	8.947	811	489	9	33.754
Allested-Vejle (1)	268	33	116	119	1	225	353	12	13	-	1.140
Brobyværk (2)	220	45	97	86	4	115	263	20	14	-	864
Nørre Broby (3)	320	42	121	134	3	196	516	19	6	-	1.357
Vester Hæsinge (4)	139	27	70	97	4	111	249	20	10	1	728
Avernakø (5)	8	5	8	11	-	12	24	4	10	-	82
Faaborg Vest (6)	477	73	244	185	1	271	397	54	14	-	1.716
Faaborg Øst (7)	1.001	174	488	632	9	548	856	103	57	2	3.870
Horne (8)	348	74	180	163	5	246	390	32	28	1	1.467
Korinth (9)	353	81	139	186	4	249	355	33	30	-	1.430
Lyø (10)	10	4	11	9	-	9	37	1	1	-	82
Svanninge (11)	320	92	177	195	8	249	461	35	27	-	1.564
Vester Aaby (12)	328	54	113	172	6	194	337	32	18	-	1.254
Espe (13)	227	36	116	127	2	151	302	29	12	-	1.002
Hillerslev (14)	179	44	97	140	1	161	303	22	11	-	958
Ringe (15)	1.188	292	553	623	25	639	1.232	104	69	-	4.725
Søllinge (16)	182	43	81	121	4	122	187	22	19	1	782
Gislev (17)	313	72	159	241	7	228	355	32	32	-	1.439
Kværndrup (18)	364	93	146	185	6	223	390	30	21	-	1.458
Ryslinge (19)	402	108	156	210	10	257	363	37	17	1	1.561
Nr. Lyndelse (20)	624	123	323	258	10	317	638	69	27	2	2.391
Rolfsted (21)	330	82	149	120	-	172	319	37	12	-	1.221
Årslev (22)	756	153	364	303	6	355	620	64	41	1	2.663
492 Ærø	1.176	157	748	474	18	721	1.158	81	69	-	4.602
Marstal (1)	437	50	361	185	6	302	316	30	17	-	1.704
Ommel (2)	131	14	78	74	2	58	109	8	12	-	486
Bregninge (3)	62	25	40	35	-	55	123	9	14	-	363
Rise (4)	115	18	78	42	5	96	204	9	3	-	570
Tranderup (5)	50	5	34	17	-	43	90	-	4	-	243
Ærøskøbing (6)	251	32	89	78	4	88	161	14	11	-	728
Søby (7)	130	13	68	43	1	79	155	11	8	-	508

Tabel 72: Partiernes stemmetal på opstillingskredse, kommuner og afstemningsområder den 13. november 2007

	A. Social- demo- kratiet	B. Det Ra- dikale Venstre	C. Det Konserv- ative Folke- parti	F. SF - So- ciali- stisk Fol- keparti	K. Kristen- demo- krater- ne	O. Dansk Folke- parti	V. Venstre, Dan- marks Liberale Parti	Y. Ny Al- liance	Ø. En- hedsli- sten	Uden for parti- erne	I alt
	(1)	(2)	(3)	(4)	(5)	(6)	(7)	(8)	(9)	(10)	(11)
Syddjyllands Storkreds	101.557	15.201	37.055	50.484	4.325	69.762	153.688	8.481	3.626	-	444.179
1. Sønderborg (49)	12.353	1.464	3.442	4.572	250	8.746	16.128	870	347	-	48.172
540 Sønderborg	12.353	1.464	3.442	4.572	250	8.746	16.128	870	347	-	48.172
Augustenborg (1)	452	45	139	140	10	326	513	32	7	-	1.664
Ketting (2)	199	21	63	57	3	186	313	11	6	-	859
Notmark (3)	269	28	57	88	6	213	421	12	9	-	1.103
Asserballe (4)	150	27	25	49	1	113	252	5	9	-	631
Broager (5)	750	69	205	207	11	458	879	59	12	-	2.650
Egernsund (6)	245	26	77	102	5	204	285	8	10	-	962
Skelde (7)	82	12	25	44	1	68	169	4	2	-	407
Svenstrup, Nordborg (8)	180	14	19	39	1	103	200	5	1	-	562
Stevning, Nordborg (9)	77	11	22	42	2	57	125	11	1	-	348
Gråsten (10)	796	96	256	259	15	553	1.024	51	16	-	3.066
Rinkenæs (11)	212	31	73	97	10	163	373	27	12	-	998
Kværs (12)	129	13	28	58	1	124	238	7	3	-	601
Nordborg, Nordborg (13)	528	30	108	195	8	359	551	33	10	-	1.822
Egen, Nordborg (14)	690	60	91	141	6	367	773	13	8	-	2.149
Havnbjerg, Nordborg (15)	458	35	74	169	3	282	418	18	10	-	1.467
Langesø, Nordborg (16)	279	24	54	113	4	175	278	20	4	-	951
Holm, Nordborg (17)	52	11	23	31	2	98	139	3	3	-	362
Oksbøl, Nordborg (18)	120	12	18	58	2	121	216	5	4	-	556
Pøl, Nordborg (19)	169	12	39	56	4	131	193	4	3	-	611
Ullerup (20)	140	20	60	59	5	145	282	22	6	-	739
Blans (21)	114	14	39	46	5	103	160	12	1	-	494
Sottrup (22)	284	37	91	94	10	216	510	18	5	-	1.265
Nybøl (23)	209	15	61	61	9	168	298	19	2	-	842
Hørup (24)	453	89	233	153	5	322	863	43	12	-	2.173
Lysabild (25)	211	28	72	87	3	216	326	20	7	-	970
Tandslet (26)	172	19	50	72	3	123	277	6	2	-	724
Kegnæs (27)	79	16	19	36	4	65	143	4	3	-	369
Biblioteket, Sønderborg (28)	1.079	190	409	512	25	739	1.448	130	43	-	4.575
Sønderskov, Sønderborg (29)	723	88	210	319	21	449	737	43	47	-	2.637
Kløvermark, Sønderborg (30)	707	66	115	275	4	493	573	30	20	-	2.283
Dybbøl, Sønderborg (31)	495	88	217	199	18	341	827	56	13	-	2.254
Ulkebøl, Sønderborg (32)	901	115	217	304	20	645	1.114	62	23	-	3.401
Ny Dybbøl, Sønderborg (33)	352	47	115	127	11	224	646	37	5	-	1.564
Humlehøj, Sønderborg (34)	597	55	138	283	12	396	564	40	28	-	2.113

Tabel 72: Partiernes stemmetal på opstillingskredse, kommuner og afstemningsområder den 13. november 2007

	A. Social- demo- kratiet (1)	B. Det Ra- dikale Venstre (2)	C. Det Konser- vative Folke- parti (3)	F. SF - So- ciali- stisk Fol- keparti (4)	K. Kristen- demo- krater- ne (5)	O. Dansk Folke- parti (6)	V. Venstre, Dan- marks Liberale Parti (7)	Y. Ny Al- liance (8)	Ø. En- hedsli- sten (9)	Uden for parti- erne (10)	I alt (11)
2. Aabenraa (50)	8.395	1.081	3.037	3.101	307	6.282	13.637	594	236	-	36.670
580 Aabenraa	8.395	1.081	3.037	3.101	307	6.282	13.637	594	236	-	36.670
Padborg (1)	134	20	75	47	2	114	216	15	6	-	629
Bov (2)	228	25	182	90	9	191	387	14	3	-	1.129
Frøslev (3)	237	16	150	86	-	211	361	10	9	-	1.080
Kruså (4)	168	16	126	70	-	224	288	15	1	-	908
Kollund (5)	124	16	177	60	4	142	284	20	1	-	828
Fårhus (6)	50	9	27	14	-	53	159	6	-	-	318
Holbøl (7)	164	19	95	52	5	192	380	21	2	-	930
Bylderup (8)	225	19	88	84	45	220	578	14	9	-	1.282
Ravsted (9)	69	16	28	48	4	129	286	3	5	-	588
Uge (10)	43	10	20	14	4	46	170	6	1	-	314
Bjerndrup-Perbøl (11)	29	3	16	13	1	28	108	1	2	-	201
Klipleve (12)	157	20	69	42	3	173	364	6	1	-	835
Søgaard-Lundtoft (13)	83	14	24	39	-	69	171	4	2	-	406
Felsted 1 (14)	191	27	56	61	2	146	349	11	4	-	847
Felsted 2 (15)	92	17	35	48	1	125	244	10	4	-	576
Bovrup (16)	88	12	18	19	2	74	182	7	1	-	403
Varnæs (17)	96	11	34	35	5	70	165	11	1	-	428
Rødekro (18)	1.051	107	299	247	34	685	1.466	51	19	-	3.959
Hjordkær (19)	371	16	94	63	26	226	487	28	1	-	1.312
Hellevad (20)	147	6	32	49	8	92	249	4	2	-	589
Nr. Hostrup (21)	32	8	17	21	10	39	143	3	1	-	274
Hovslund (22)	147	14	31	40	8	109	233	5	2	-	589
Genner (23)	165	14	57	48	8	127	250	5	8	-	682
Tingleve (24)	401	50	102	152	15	317	785	20	8	-	1.850
Bajstrup (25)	35	5	23	18	1	65	128	1	-	-	276
Bolderslev (26)	229	23	57	71	15	166	397	17	3	-	978
Vollerup (27)	18	6	13	11	2	28	90	2	-	-	170
Rens (28)	45	6	23	32	8	93	160	2	-	-	369
Sønderjyllandshallen (29)	1.478	282	482	657	45	879	1.915	135	73	-	5.946
Rugkobbelskolen (30)	769	89	189	329	13	456	797	46	19	-	2.707
Løjt (31)	526	81	164	226	7	269	838	38	16	-	2.165
Ensted (32)	309	41	126	136	12	242	569	28	11	-	1.474
Aabenraa Nord (33)	494	63	108	179	8	282	438	35	21	-	1.628

Tabel 72: Partiernes stemmetal på opstillingskredse, kommuner og afstemningsområder den 13. november 2007

	A. Social- demo- kratiet	B. Det Ra- dikale Venstre	C. Det Konserv- ative Folke- parti	F. SF - So- ciali- stisk Fol- keparti	K. Kristen- demo- krater- ne	O. Dansk Folke- parti	V. Venstre, Dan- marks Liberale Parti	Y. Ny Al- liance	Ø. En- hedsli- sten	Uden for parti- erne	I alt
	(1)	(2)	(3)	(4)	(5)	(6)	(7)	(8)	(9)	(10)	(11)
3. Tønder (51)	5.443	736	1.913	2.196	332	3.799	9.733	388	166	-	24.706
550 Tønder	5.443	736	1.913	2.196	332	3.799	9.733	388	166	-	24.706
Bredebro (1)	282	30	114	69	5	207	522	14	3	-	1.246
Ballum (2)	94	19	33	39	9	69	217	8	1	-	489
Visby (3)	99	13	22	24	4	45	158	5	5	-	375
Højer (4)	373	31	64	96	4	170	425	17	15	-	1.195
Sdr. Sejerslev (7)	104	11	32	21	2	73	181	5	1	-	430
Møgeltønder (8)	196	27	80	83	3	122	304	5	2	-	822
Løgumkloster (12)	389	86	167	139	52	345	1.001	38	10	-	2.227
Nr. Løgum (14)	143	24	63	45	17	145	374	9	3	-	823
Bedsted (15)	74	21	29	50	35	70	239	3	2	-	523
Øster Højst (16)	87	10	41	29	7	129	263	11	3	-	580
Agerskov (17)	243	31	104	110	56	218	617	25	7	-	1.411
Arrild (18)	77	8	30	41	2	93	221	9	3	-	484
Branderup (19)	73	13	24	37	8	56	151	6	1	-	369
Døstrup (21)	99	6	37	36	3	68	182	10	1	-	442
Toftlund (23)	593	75	185	182	52	419	1.094	54	19	-	2.673
Brøns (24)	122	27	49	71	5	132	269	13	3	-	691
Tønder (25)	1.440	201	417	741	25	624	1.625	86	54	-	5.213
Abild (27)	145	19	37	53	10	144	313	6	3	-	730
Hostrup (29)	149	18	47	68	7	116	247	21	12	-	685
Rømø (51)	61	12	41	54	1	85	177	9	5	-	445
Skærbæk (61)	539	45	265	172	11	399	926	28	9	-	2.394
Vodder (71)	61	9	32	36	14	70	227	6	4	-	459
4. Esbjerg By (52)	12.241	1.114	2.637	5.780	274	6.136	10.322	691	505	-	39.700
561 Esbjerg	11.726	1.022	2.452	5.403	261	5.826	9.705	633	459	-	37.487
Områdecentret Strandby (1)	1.176	162	413	691	24	697	1.283	92	64	-	4.602
Esbjerg Rådhus (2)	905	134	276	545	16	394	809	76	59	-	3.214
Skovbo-Centeret (3)	612	36	65	264	18	305	307	22	21	-	1.650
Rørkjær Skole (4)	908	74	163	513	10	416	607	47	30	-	2.768
Bakkeskolen (5)	1.445	77	160	577	39	609	787	59	55	-	3.808
Boldesager Skole (6)	1.348	138	270	624	17	547	970	73	72	-	4.059
Østerbycentret (7)	1.083	66	146	487	22	568	569	30	37	-	3.008
Gjesing Fritidscenter (11)	688	81	228	304	18	358	893	40	30	-	2.640
Sædding Skole (15)	1.314	127	350	543	44	765	1.499	80	40	-	4.762
Ungdomsklubben,Askelunden (21)	807	41	109	307	26	368	562	31	20	-	2.271
Ådalskolen (22)	570	35	130	228	11	383	734	37	11	-	2.139
Blåbjerggårdsskolen (23)	870	51	142	320	16	416	685	46	20	-	2.566
563 Fanø	515	92	185	377	13	310	617	58	46	-	2.213
Nordby (1)	457	77	155	319	12	286	557	52	42	-	1.957
Sønderho (2)	58	15	30	58	1	24	60	6	4	-	256

Tabel 72: Partiernes stemmetal på opstillingskredse, kommuner og afstemningsområder den 13. november 2007

	A. Social- demo- kratiet (1)	B. Det Ra- dikale Venstre (2)	C. Det Konserv- ative Folke- parti (3)	F. SF - So- ciali- stisk Fol- keparti (4)	K. Kristen- demo- krater- ne (5)	O. Dansk Folke- parti (6)	V. Venstre, Dan- marks Liberale Parti (7)	Y. Ny Al- liance (8)	Ø. En- hedsli- sten (9)	Uden for parti- erne (10)	I alt (11)
5. Esbjerg Omegn (53)	7.919	1.169	2.583	3.652	226	4.681	12.832	542	269	-	33.873
561 Esbjerg	7.919	1.169	2.583	3.652	226	4.681	12.832	542	269	-	33.873
Skads Skole (8)	281	27	91	87	5	214	499	17	3	-	1.224
Roager (9)	82	8	11	21	7	71	181	7	3	-	391
Forum Fritidscenter (10)	36	5	8	13	1	30	80	4	-	-	177
Bryndum Skole (12)	341	36	135	111	-	201	542	13	6	-	1.385
Vester Nebel Skole (13)	95	4	26	35	3	46	139	6	5	-	359
Ølufvad Kro (14)	19	3	6	14	-	35	76	3	1	-	157
Hjerting Skole (16)	1.051	160	506	349	17	609	1.838	87	18	-	4.635
Guldager Skole (17)	204	21	60	71	5	124	334	15	7	-	841
Kokspang Fritidscenter (18)	81	6	28	32	1	55	157	4	3	-	367
Opsneum Fritidscenter (19)	45	7	8	15	3	35	82	-	2	-	197
Tjærborg Fritidscenter (20)	544	50	145	179	8	269	656	32	13	-	1.896
Sønderrisskolen (24)	602	59	184	235	21	320	677	33	8	-	2.139
Bramming (25)	1.178	163	333	414	41	658	1.700	70	27	-	4.584
Darum (26)	171	28	68	97	11	111	293	15	10	-	804
Ribe (28)	1.452	250	411	1.057	24	600	1.815	87	96	-	5.792
Farup (29)	119	14	30	56	6	40	231	10	8	-	514
V. Nykirke (30)	63	9	24	35	4	54	164	3	2	-	358
Hjortlund (31)	32	4	11	17	1	22	94	3	1	-	185
Hviding (32)	290	56	59	155	19	148	517	25	15	-	1.284
Jernved (33)	220	37	71	135	7	211	515	18	5	-	1.219
Kalvslund (34)	12	5	13	15	-	14	97	1	4	-	161
Mandø (35)	3	3	1	1	-	5	16	-	-	-	29
Obbekjær (36)	24	11	7	7	-	22	72	2	1	-	146
Grimstrup (37)	86	9	44	40	3	72	176	2	3	-	435
Seem (38)	67	19	19	46	2	72	191	10	4	-	430
Spandet (39)	55	5	17	21	1	47	136	5	2	-	289
Gørding (40)	300	78	102	140	27	259	640	25	6	-	1.577
Vilslev (41)	95	14	31	49	1	56	183	9	6	-	444
Ø.Vedsted (42)	141	29	52	86	1	80	240	13	8	-	650
Hunderup (50)	96	18	37	73	2	57	181	13	1	-	478
Vejrup (60)	134	31	45	46	5	144	310	10	1	-	726

Tabel 72: Partiernes stemmetal på opstillingskredse, kommuner og afstemningsområder den 13. november 2007

	A. Social- demo- kratiet	B. Det Ra- dikale Venstre	C. Det Konserv- ative Folke- parti	F. SF - So- ciali- stisk Fol- keparti	K. Kristen- demo- krater- ne	O. Dansk Folke- parti	V. Venstre, Dan- marks Liberale Parti	Y. Ny Al- liance	Ø. En- hedsli- sten	Uden for parti- erne	I alt
	(1)	(2)	(3)	(4)	(5)	(6)	(7)	(8)	(9)	(10)	(11)
6. Varde (54)	5.765	1.106	2.261	2.401	421	4.410	14.405	482	171	-	31.422
573 Varde	5.765	1.106	2.261	2.401	421	4.410	14.405	482	171	-	31.422
Varde By (1)	2.108	243	699	701	36	1.187	3.190	136	49	-	8.349
Sig (4)	157	22	48	72	5	90	348	11	6	-	759
Billum (5)	86	20	30	39	6	67	279	10	2	-	539
Tinghøj (6)	69	26	45	31	6	74	314	9	1	-	575
Alslev (7)	219	44	87	58	7	112	434	16	3	-	980
Horne (8)	118	29	38	61	6	115	397	7	-	-	771
Janderup (9)	144	26	64	69	9	102	450	15	4	-	883
Lunde (10)	119	44	49	55	19	130	458	11	7	-	892
Nørre Nebel (13)	258	44	98	116	9	225	706	21	21	-	1.498
Henne (14)	78	18	61	35	13	71	250	8	5	-	539
Outrup (15)	162	31	68	78	9	141	549	21	3	-	1.062
Oksbøl (18)	489	72	149	201	13	355	1.050	36	7	-	2.372
Blåvand (19)	62	13	30	24	1	66	179	3	3	-	381
Årre (22)	114	21	57	58	13	130	377	13	1	-	784
Agerbæk (23)	161	37	43	80	12	151	550	12	13	-	1.059
Fåborg (24)	43	8	35	44	3	69	236	11	6	-	455
Næsbjerg (26)	140	24	68	53	10	125	498	12	4	-	934
Starup (27)	85	14	42	38	10	90	381	12	2	-	674
Nordenskov (28)	143	26	70	65	10	104	476	13	4	-	911
Ølgod (30)	522	220	266	260	172	576	1.840	54	11	-	3.921
Tistrup (31)	192	48	92	107	12	184	655	18	7	-	1.315
Ansager (32)	234	46	82	106	26	186	491	23	11	-	1.205
Skovlund (33)	62	30	40	50	14	60	297	10	1	-	564
7. Vejen (55)	8.647	1.324	3.353	3.658	501	6.553	17.310	795	216	-	42.357
530 Billund	3.013	474	1.252	1.265	307	2.630	6.916	302	79	-	16.238
Billund (1)	613	146	475	280	50	598	1.778	103	24	-	4.067
Sdr. Omme (2)	325	48	98	123	13	278	653	24	7	-	1.569
Vorbasse (3)	260	45	93	138	42	199	555	27	4	-	1.363
Filskov (4)	63	17	42	38	13	136	307	13	2	-	631
St./Krogager (5)	93	11	24	37	17	97	330	7	4	-	620
Grindsted (6)	1.450	188	440	567	159	1.052	2.645	106	33	-	6.640
Hejnsvig (7)	209	19	80	82	13	270	648	22	5	-	1.348

Tabel 72: Partiernes stemmetal på opstillingskredse, kommuner og afstemningsområder den 13. november 2007

	A. Social- demo- kratiet (1)	B. Det Ra- dikale Venstre (2)	C. Det Konserv- ative Folke- parti (3)	F. SF - So- ciali- stisk Fol- keparti (4)	K. Kristen- demo- krater- ne (5)	O. Dansk Folke- parti (6)	V. Venstre, Dan- marks Liberale Parti (7)	Y. Ny Al- liance (8)	Ø. En- hedsli- sten (9)	Uden for parti- erne (10)	I alt (11)
575 Vejen	5.634	850	2.101	2.393	194	3.923	10.394	493	137	-	26.119
Brørup (1)	881	93	314	319	8	477	1.391	37	19	-	3.539
Lindknud (51)	106	11	32	43	1	123	226	9	1	-	552
Holsted (52)	490	78	153	227	15	385	906	34	18	-	2.306
Føvling (53)	97	18	58	48	4	131	353	19	4	-	732
Glejbjerg (54)	115	22	47	46	9	123	403	14	3	-	782
Hovborg (55)	57	10	30	40	2	67	166	5	2	-	379
Rødding (56)	424	69	174	196	28	310	999	37	16	-	2.253
Sdr.Hygum (57)	95	20	46	66	14	87	297	13	10	-	648
Jels (58)	326	53	105	153	16	244	669	33	7	-	1.606
Lintrup (59)	55	15	33	36	1	76	267	14	3	-	500
Skodborg (60)	225	25	76	95	9	216	464	34	3	-	1.147
Københoved (61)	47	13	31	16	6	50	155	7	-	-	325
Øster Lindet (62)	94	12	38	64	3	64	240	10	1	-	526
Vejen Hallen (63)	1.616	209	512	538	41	773	1.737	102	24	-	5.552
Læborg (64)	59	16	37	42	-	72	198	14	3	-	441
Askov-Malt (65)	325	88	169	163	1	174	652	49	9	-	1.630
Andst (66)	179	35	61	118	9	141	381	17	5	-	946
Gesten (67)	223	22	89	81	9	148	364	14	4	-	954
Bække (68)	220	41	96	102	18	262	526	31	5	-	1.301
8. Vejle Nord (56)	6.027	1.486	3.153	3.501	388	4.970	11.292	798	326	-	31.941
630 Vejle	6.027	1.486	3.153	3.501	388	4.970	11.292	798	326	-	31.941
Bredsten Nord (5)	263	64	112	131	13	220	583	23	8	-	1.417
Nørup Nord (8)	122	49	94	90	10	196	489	31	9	-	1.090
Skibethallen Nord (9)	277	60	152	135	20	177	524	52	19	-	1.416
Randbøl Nord (14)	169	61	100	92	8	167	399	31	3	-	1.030
Give Nord (17)	567	116	297	259	59	692	1.626	52	13	-	3.681
Thyregod Nord (18)	218	51	125	133	30	388	529	26	10	-	1.510
Gadbjerg Nord (19)	127	53	71	71	9	154	301	14	6	-	806
Givskud Nord (20)	116	15	49	55	8	163	342	16	3	-	767
Grønbjerg Nord (21)	76	26	60	51	13	153	336	17	5	-	737
Lindeballe Nord (22)	46	21	30	32	1	55	161	8	2	-	356
Øster Nykirke Nord (23)	154	38	98	110	5	197	432	18	6	-	1.058
Jelling Nord (24)	514	222	261	417	28	267	714	55	35	-	2.513
Hvejsel Nord (25)	105	26	54	81	11	111	284	13	8	-	693
Kollerup-Vindelev Nord (26)	78	20	36	72	10	60	187	14	5	-	482
Grejs Nord (27)	186	42	83	96	19	129	288	31	6	-	880
Nørremarksskolen Nord (31)	905	154	281	568	53	510	861	99	94	-	3.525
Engum Nord (32)	143	28	88	63	14	126	259	25	2	-	748
Hældagerhallen Nord (33)	1.011	240	822	455	37	622	1.893	168	40	-	5.288
Grejsdalshallen Nord (34)	356	94	137	245	16	197	369	54	21	-	1.489
Petersmindeskolen Nord (35)	594	106	203	345	24	386	715	51	31	-	2.455

Tabel 72: Partiernes stemmetal på opstillingskredse, kommuner og afstemningsområder den 13. november 2007

	A. Social- demo- kratiet	B. Det Ra- dikale Venstre	C. Det Konserv- ative Folke- parti	F. SF - So- ciali- stisk Fol- keparti	K. Kristen- demo- krater- ne	O. Dansk Folke- parti	V. Venstre, Dan- marks Liberale Parti	Y. Ny Al- liance	Ø. En- hedsli- sten	Uden for parti- erne	I alt
	(1)	(2)	(3)	(4)	(5)	(6)	(7)	(8)	(9)	(10)	(11)
9. Vejle Syd (57)	7.607	1.468	3.167	4.526	417	5.308	9.917	860	383	-	33.653
630 Vejle	7.607	1.468	3.167	4.526	417	5.308	9.917	860	383	-	33.653
Brejning Syd (1)	464	81	149	242	30	222	489	36	17	-	1.730
Børkop Syd (2)	678	123	306	388	71	465	956	81	15	-	3.083
Gårslev Syd (3)	276	44	114	142	44	220	479	30	7	-	1.356
Smidstrup Syd (4)	298	47	133	112	29	267	534	30	16	-	1.466
Egtved Syd (6)	339	96	215	237	20	314	952	48	18	-	2.239
Jerlev Syd (7)	126	19	59	44	12	150	235	23	4	-	672
Multihuset Højen Syd (10)	144	38	81	73	9	146	288	22	10	-	811
Vindinghallen Syd (11)	595	148	406	288	20	460	1.147	91	13	-	3.168
Møhlholmhallen Syd (12)	363	128	346	244	15	274	799	78	18	-	2.265
Løget Kirke Syd (13)	519	73	117	304	16	314	394	48	49	-	1.834
Ødsted Syd (15)	265	53	115	128	15	206	443	25	10	-	1.260
Øster Starup Syd (16)	220	49	123	177	15	201	483	32	5	-	1.305
Idrættens Hus Syd (28)	2.100	344	681	1.441	86	1.317	1.809	209	106	-	8.093
Langelinie Skole Syd (29)	632	113	192	412	23	407	478	60	55	-	2.372
C.S.V Vejle Syd (30)	588	112	130	294	12	345	431	47	40	-	1.999
10. Fredericia (58)	8.234	961	2.868	4.291	279	5.082	8.350	614	272	-	30.951
607 Fredericia	8.234	961	2.868	4.291	279	5.082	8.350	614	272	-	30.951
Fredericia (Gymnasiet) (1)	2.569	241	661	1.323	100	1.322	1.791	148	92	-	8.247
Bredstrup-Pjedsted (2)	217	35	102	122	11	192	338	17	5	-	1.039
Erritsø (3)	1.434	236	753	660	50	928	2.195	153	47	-	6.456
Herslev (4)	87	16	63	62	4	105	163	12	3	-	515
Taulov (5)	630	135	394	307	30	472	1.224	96	8	-	3.296
Søndermarken (Skjoldborgvejens Skole) (6)	1.868	146	428	884	41	1.152	1.345	82	51	-	5.997
Bøgeskov (7)	304	49	140	127	6	189	463	31	4	-	1.313
Indre By (Købmagergadens Skole) (8)	1.125	103	327	806	37	722	831	75	62	-	4.088
11. Kolding Nord (59)	4.838	1.155	2.931	4.115	207	3.582	8.327	619	234	-	26.008
621 Kolding	4.838	1.155	2.931	4.115	207	3.582	8.327	619	234	-	26.008
Centrum Nord (Kolding) (1)	773	258	576	836	34	527	1.271	161	89	-	4.525
Nordbyen (Kolding) (2)	729	95	191	701	23	473	497	63	46	-	2.818
Vestbyen (Kolding) (3)	854	140	297	812	27	577	825	80	30	-	3.642
Strandhuse/Nr. Bjert/ Eltang (4)	720	261	776	502	24	593	2.001	141	16	-	5.034
Bramdrupdam (5)	642	173	369	467	14	500	1.288	64	23	-	3.540
Alminde-Viuf/Vester Nebel (6)	463	111	302	330	27	414	1.183	45	7	-	2.882
Lunderskov/Jordrup (7)	657	117	420	467	58	498	1.262	65	23	-	3.567
12. Kolding Syd (60)	5.769	1.112	3.142	4.647	305	4.559	8.637	549	250	-	28.970
621 Kolding	5.769	1.112	3.142	4.647	305	4.559	8.637	549	250	-	28.970
Centrum Syd (Kolding) (8)	853	124	279	843	14	626	807	84	42	-	3.672
Sydbyen (Kolding) (9)	1.023	272	498	1.079	64	738	1.341	119	74	-	5.208
Seest (10)	835	126	381	661	88	616	1.092	63	26	-	3.888
Dalby/Tved/Rebæk (11)	421	112	354	273	9	346	1.021	62	11	-	2.609
S Bjert/S Stenderup/Vejstrup (12)	494	152	249	577	14	428	954	55	47	-	2.970
Vonsild/Taps (13)	469	72	169	296	14	406	700	33	10	-	2.169
Vamdrup/Hjarup/Ødis (14)	919	131	875	484	52	744	1.327	79	18	-	4.629
Chr.Feld/Stepping/Aller/Hejls (15)	755	123	337	434	50	655	1.395	54	22	-	3.825

Tabel 72: Partiernes stemmetal på opstillingskredse, kommuner og afstemningsområder den 13. november 2007

	A. Social- demo- kratiet (1)	B. Det Ra- dikale Venstre (2)	C. Det Konserv- ative Folke- parti (3)	F. SF - So- ciali- stisk Fol- keparti (4)	K. Kristen- demo- krater- ne (5)	O. Dansk Folke- parti (6)	V. Venstre, Dan- marks Liberale Parti (7)	Y. Ny Al- liance (8)	Ø. En- hedsli- sten (9)	Uden for parti- erne (10)	I alt (11)
13. Haderslev (61)	8.319	1.025	2.568	4.044	418	5.654	12.798	679	251	-	35.756
510 Haderslev	8.319	1.025	2.568	4.044	418	5.654	12.798	679	251	-	35.756
Gram (1)	442	39	123	208	35	349	758	26	8	-	1.988
Arnum (2)	93	15	40	62	10	111	259	14	4	-	608
Tiset (3)	22	6	17	21	1	42	70	6	1	-	186
Fole (4)	35	5	11	23	-	36	118	9	-	-	237
Hertug Hans (5)	556	93	223	284	31	328	690	52	33	-	2.290
Humletoften (6)	543	51	114	257	26	375	524	30	9	-	1.929
Harmonien/Rådhuset (7)	597	93	183	401	30	346	717	65	30	-	2.462
Sct. Severin (8)	573	100	265	374	37	299	870	79	29	-	2.626
Sommersted (9)	192	16	48	74	26	202	518	24	5	-	1.105
Hiort Lorenzen Centret (10)	583	78	184	277	16	308	534	44	16	-	2.040
Favrdalskolen (11)	394	62	152	189	19	199	517	34	21	-	1.587
Moltrup (12)	55	11	22	30	11	66	138	4	2	-	339
Hoptrup (13)	170	30	55	90	24	147	283	11	7	-	817
Starup (14)	453	64	142	188	12	273	683	25	12	-	1.852
Vilstrup (15)	136	13	22	58	4	79	148	10	4	-	474
Næs-Hallen (16)	61	6	35	29	8	60	140	7	1	-	347
Vonsbæk (17)	57	10	19	28	3	44	124	10	2	-	297
Klubhuset, Aastrup (18)	242	27	88	143	8	149	351	30	9	-	1.047
Øsby-Hallen (19)	219	31	74	114	7	172	358	26	6	-	1.007
Aarø (20)	18	4	5	7	-	31	43	3	3	-	114
Marstrup (21)	130	10	64	41	6	99	215	10	2	-	577
Halk (22)	101	13	33	35	3	63	227	7	1	-	483
Fjelstrup (24)	168	19	69	93	11	140	346	12	7	-	865
Bevtoft (25)	164	17	47	85	20	175	376	13	1	-	898
Vojens Øst (26)	649	59	110	213	13	432	857	25	8	-	2.366
Vojens Vest (28)	602	48	111	224	12	326	740	21	7	-	2.091
Skrydstrup (29)	149	9	36	66	2	125	331	6	1	-	725
Hammelev (30)	196	25	60	118	9	138	426	17	3	-	992
Jegerup (31)	95	12	35	37	8	44	162	6	5	-	404
Simmersted (32)	65	5	12	28	4	59	157	5	2	-	337
Nustrup (33)	135	15	42	63	2	128	368	18	2	-	773
Oksenvad (34)	58	7	34	49	5	63	177	12	4	-	409
Vedsted (35)	119	20	36	60	7	94	239	6	4	-	585
Over Jerstal (36)	247	12	57	75	8	152	334	12	2	-	899
Midtjylland-Nordjylland	310.332	52.103	114.468	130.115	16.865	148.828	340.396	26.696	16.646	266	1.156.715
Østjyllands Storkreds	127.432	24.921	40.068	61.496	3.820	56.218	125.074	13.389	9.887	94	462.399
1. Århus Syd (62)	12.577	3.352	4.806	7.376	321	4.364	11.171	1.574	1.198	13	46.752
751 Århus	12.577	3.352	4.806	7.376	321	4.364	11.171	1.574	1.198	13	46.752
Skt. Anna Gades Skole (1)	2.647	1.149	1.235	2.181	86	672	2.374	490	415	2	11.251
Lokalcenter Fr.Bjerg/Langenæs (2)	1.516	414	447	966	46	498	955	141	173	4	5.160
Rundhøjhallen,Holme (3)	1.666	299	550	881	38	619	1.225	161	122	2	5.563
Kragelundskolen,Højbjerg (4)	991	282	346	591	36	323	746	135	98	-	3.548
Tranbjerg Skole (6)	1.858	179	521	536	22	742	1.248	122	56	2	5.286
Beder Skole (9)	794	223	270	455	16	266	792	92	67	-	2.975
Malling Skole (11)	791	153	229	518	18	270	724	81	69	1	2.854
Mårslet Skole (12)	814	234	291	471	21	242	799	108	81	1	3.062
Solbjergskolen (13)	832	148	262	362	19	401	1.033	88	44	-	3.189
Skåde Skole (66)	668	271	655	415	19	331	1.275	156	73	1	3.864

Tabel 72: Partiernes stemmetal på opstillingskredse, kommuner og afstemningsområder den 13. november 2007

	A. Social- demo- kratiet	B. Det Ra- dikale Venstre	C. Det Konser- vative Folke- parti	F. SF - So- ciali- stisk Fol- keparti	K. Kristen- demo- krater- ne	O. Dansk Folke- parti	V. Venstre, Dan- marks Liberale Parti	Y. Ny Al- liance	Ø. En- hedsli- sten	Uden for parti- erne	I alt
	(1)	(2)	(3)	(4)	(5)	(6)	(7)	(8)	(9)	(10)	(11)
2. Århus Vest (63)	14.431	2.420	3.701	7.208	417	5.691	9.694	1.351	1.788	11	46.712
751 Århus	14.431	2.420	3.701	7.208	417	5.691	9.694	1.351	1.788	11	46.712
Rosenvangskolen, Viby J (7)	1.277	319	439	781	26	434	1.027	175	131	-	4.609
Ormslev Borgerhus (16)	100	23	45	61	2	45	99	10	18	-	403
Hasselager Hallen (18)	1.171	122	313	441	25	573	948	97	42	2	3.734
Højvangskolen, Stavtrup (19)	708	133	200	464	7	263	566	61	126	-	2.528
Nordgårdhallen, Brabrand (25)	1.268	269	147	677	101	329	377	72	566	3	3.809
Skjoldhøjskolen (26)	1.103	182	303	656	39	504	821	118	180	2	3.908
Næshøj Hallen, Harlev (30)	811	97	260	311	11	376	793	64	51	-	2.774
Borum Forsamlingshus (31)	133	24	18	76	3	55	120	17	13	-	459
Sabro-Korsvejskolen, Sabro (33)	566	65	151	240	9	295	541	37	20	-	1.924
Søndervangskolen, Viby J (62)	827	59	83	282	12	281	239	41	71	-	1.895
Åby Skole (64)	1.376	256	260	907	54	394	568	130	176	-	4.121
Viby Hallen (8)	2.209	352	558	1.077	41	915	1.274	209	191	4	6.830
Engdalskolen, Brabrand (24)	1.263	334	549	611	47	540	1.252	187	113	-	4.896
Havkær Lokalcenter, Tilst (28)	1.619	185	375	624	40	687	1.069	133	90	-	4.822
3. Århus Nord (64)	14.197	3.809	3.854	9.365	611	4.418	8.390	1.643	1.836	15	48.138
751 Århus	14.197	3.809	3.854	9.365	611	4.418	8.390	1.643	1.836	15	48.138
Gammelgårds skolen, Åbyhøj (22)	753	233	219	515	36	245	530	102	120	1	2.754
Hasle Skole (23)	1.366	343	376	871	94	434	871	190	210	2	4.757
Skovvangskolen (42)	2.141	910	643	1.831	86	497	1.205	319	364	1	7.997
Møllevangskolen (43)	2.262	804	766	1.689	111	558	1.320	310	347	2	8.169
Lisbjergskolen (44)	231	50	64	167	12	109	180	45	37	-	895
Lystrup Skole (47)	1.811	338	718	846	51	754	1.618	181	86	-	6.403
Bjørnshøjcentret, Trige (53)	644	71	108	256	16	294	397	44	35	1	1.866
Spørring Hotel (55)	170	17	47	72	3	90	174	18	9	2	602
Hårup Hallen (56)	312	44	84	137	7	147	394	28	12	1	1.166
Frydenlundskolen (63)	2.491	533	458	1.630	108	685	915	235	369	3	7.427
Katrinebjergskolen (67)	972	339	280	750	49	242	540	128	143	-	3.443
Vorrevangskolen (68)	1.044	127	91	601	38	363	246	43	104	2	2.659
4. Århus Øst (65)	12.398	4.846	5.402	9.505	412	3.666	11.178	1.964	1.994	6	51.371
751 Århus	12.398	4.846	5.402	9.505	412	3.666	11.178	1.964	1.994	6	51.371
Rådhushallen (21)	2.181	1.144	1.037	2.335	84	453	1.799	455	466	3	9.957
Samsøgades Skole (41)	2.395	1.341	932	2.623	80	413	1.602	428	662	2	10.478
Bellevue-Hallen (45)	1.355	579	880	803	46	428	2.039	301	189	-	6.620
Virupskolen, Hjortshøj (48)	610	179	105	419	6	169	356	55	94	-	1.993
Sølystskolen, Egå (49)	742	186	444	322	6	376	915	103	45	-	3.139
Skæring Skole (50)	672	150	488	276	12	391	1.078	99	48	-	3.214
Skødstrup Hallen (51)	1.137	293	478	539	29	504	1.269	163	83	1	4.496
Vejlby Skole (61)	1.957	542	524	1.318	114	484	1.005	204	295	-	6.443
Jellebakkens skolen, Risskov (65)	1.349	432	514	870	35	448	1.115	156	112	-	5.031
5. Djurs (66)	13.770	1.863	4.025	5.514	278	7.717	15.541	1.074	650	12	50.444
706 Syddjurs	6.689	1.118	2.321	3.129	132	3.879	8.052	672	357	5	26.354
Ebeltoft (1)	1.405	238	590	699	23	873	1.854	175	52	2	5.911
Mols (2)	579	126	190	399	3	375	821	89	80	2	2.664
Nordkommunen (3)	375	45	92	274	6	229	416	34	28	-	1.499
Kolind (4)	542	60	180	248	14	315	668	44	24	-	2.095
Ryomgård (5)	884	108	216	273	12	463	819	65	22	1	2.863
Hornslet (6)	1.156	195	429	453	29	627	1.385	92	57	-	4.423
Mørke (7)	592	83	123	258	17	373	720	44	26	-	2.236
Rønede (8)	1.156	263	501	525	28	624	1.369	129	68	-	4.663

Tabel 72: Partiernes stemmetal på opstillingskredse, kommuner og afstemningsområder den 13. november 2007

	A. Social- demo- kratiet (1)	B. Det Ra- dikale Venstre (2)	C. Det Konser- vative Folke- parti (3)	F. SF - So- ciali- stisk Fol- keparti (4)	K. Kristen- demo- krater- ne (5)	O. Dansk Folke- parti (6)	V. Venstre, Dan- marks Liberale Parti (7)	Y. Ny Al- liance (8)	Ø. En- hedsli- sten (9)	Uden for parti- erne (10)	I alt (11)
707 Norddjurs	7.081	745	1.704	2.385	146	3.838	7.489	402	293	7	24.090
Kulturhuset Pavillion/Grenåhallen (1)	1.750	171	410	487	22	770	1.787	106	30	-	5.533
Anholt Skole (2)	25	4	8	17	-	12	27	11	12	-	116
Kulturhuset/Toubrohallen (3)	467	58	123	195	5	317	565	29	28	-	1.787
Søndre Skoles Festsal (4)	1.551	105	259	423	13	762	1.113	48	35	5	4.314
Glesborg (6)	719	135	293	419	49	522	1.077	50	78	-	3.342
Ørum (7)	346	36	109	139	12	235	514	19	21	1	1.432
Ørsted (14)	594	79	136	203	17	354	645	33	32	1	2.094
Allingåbro (15)	910	86	189	293	19	450	908	58	32	-	2.945
Auning (18)	719	71	177	209	9	416	853	48	25	-	2.527
6. Randers Nord (67)	10.215	897	1.935	2.759	204	4.313	8.159	522	268	2	29.274
730 Randers	10.215	897	1.935	2.759	204	4.313	8.159	522	268	2	29.274
Havndal (5)	302	21	49	83	3	194	340	17	8	-	1.017
Råby (6)	254	21	37	69	9	149	266	10	15	-	830
Øster Tørslev (7)	284	24	50	89	7	164	347	13	9	-	987
Harridslev (8)	485	63	97	123	6	250	642	35	12	-	1.713
Hald (9)	318	32	63	65	12	189	368	14	4	-	1.065
Gjerlev (10)	292	38	66	74	13	150	302	16	19	1	971
Rismølleskolen (11)	1.056	112	207	268	29	440	748	57	25	-	2.942
Rytterskolen (12)	379	37	94	82	15	175	492	23	3	-	1.300
Hornbækhallen (13)	513	104	300	191	11	267	976	71	22	-	2.455
Spentrup (14)	556	45	120	107	12	238	589	27	9	-	1.703
Gassum (15)	158	7	35	39	1	128	188	5	3	-	564
Nyvangsskolen (26)	1.421	92	177	375	18	580	752	63	30	-	3.508
Nørrevangsskolen (27)	1.399	72	140	371	29	450	441	47	34	1	2.984
Vestervangsskolen (29)	1.722	165	368	463	22	580	1.243	89	39	-	4.691
Østervangsskolen (30)	1.076	64	132	360	17	359	465	35	36	-	2.544
7. Randers Syd (68)	9.307	993	2.441	2.918	322	4.389	9.035	593	290	8	30.296
730 Randers	9.307	993	2.441	2.918	322	4.389	9.035	593	290	8	30.296
Langå (1)	688	74	129	262	10	238	571	40	21	1	2.034
Stevnstrup (2)	391	45	149	117	10	269	541	34	4	-	1.560
Jebjerg (4)	171	27	33	50	3	85	237	10	3	-	619
Asferg (16)	192	24	66	41	5	141	281	9	1	1	761
Fårup (17)	242	30	80	55	8	149	286	13	5	2	870
Ø. Bjerregrav (21)	460	64	141	122	12	246	546	26	12	-	1.629
Hadsundvejens Skole (24)	1.194	93	217	467	24	444	674	54	58	-	3.225
Hobrovejens Skole (25)	806	120	193	342	23	337	600	55	28	1	2.505
Søren Møllers Gades Skole (28)	877	104	252	384	29	375	746	70	74	1	2.912
Søndermarkskolen (31)	1.726	171	420	406	64	738	1.428	112	28	1	5.094
Kristrup Skole (32)	928	56	203	284	50	433	750	49	25	1	2.779
Beboerhuset Athenevej (33)	304	21	79	85	12	191	463	21	9	-	1.185
Romalt (34)	618	58	180	138	46	302	662	40	7	-	2.051
Essenbæk (36)	534	85	245	95	20	337	1.021	48	3	-	2.388
Virring (37)	176	21	54	70	6	104	229	12	12	-	684

Tabel 72: Partiernes stemmetal på opstillingskredse, kommuner og afstemningsområder den 13. november 2007

	A. Social- demo- kratiet	B. Det Ra- dikale Venstre	C. Det Konser- vative Folke- parti	F. SF - So- ciali- stisk Fol- keparti	K. Kristen- demo- krater- ne	O. Dansk Folke- parti	V. Venstre, Dan- marks Liberale Parti	Y. Ny Al- liance	Ø. En- hedsli- sten	Uden for parti- erne	I alt
	(1)	(2)	(3)	(4)	(5)	(6)	(7)	(8)	(9)	(10)	(11)
8. Favrskov (69)	7.343	1.428	2.634	2.674	178	3.708	9.406	796	294	5	28.466
710 Favrskov	7.343	1.428	2.634	2.674	178	3.708	9.406	796	294	5	28.466
Hadsten Nord (1)	878	180	338	296	11	392	1.111	106	34	1	3.347
Hadsten Syd (2)	653	100	211	220	14	276	835	58	23	-	2.390
Hadbjerg/Voldum (3)	490	76	182	155	16	301	720	44	13	1	1.998
Hammel Nord (4)	1.238	256	438	411	20	580	1.498	133	33	2	4.609
Hammel Syd (5)	315	75	108	143	4	196	423	44	14	-	1.322
Haldum-Hinnerup/Vitten (6)	706	183	273	325	21	327	760	92	53	-	2.740
Rønæk/Grundfør (7)	640	135	285	262	20	294	805	86	35	-	2.562
Foldby/Lading (8)	380	83	146	209	13	236	501	38	30	-	1.636
Ulstrup (9)	638	106	232	189	14	406	945	63	15	-	2.608
Thorsø/Haurum/Sall (10)	536	89	173	170	18	348	876	58	10	-	2.278
Laurbjerg/Houlbjerg (11)	394	57	79	145	6	173	402	32	25	-	1.313
Søften (12)	475	88	169	149	21	179	530	42	9	1	1.663
9. Skanderborg (70)	13.828	2.657	4.828	6.281	275	5.948	15.964	1.646	826	11	52.264
727 Odder	3.953	708	1.269	1.802	76	1.476	4.128	380	216	4	14.012
Odder (1)	2.293	383	763	934	48	789	2.154	196	106	1	7.667
Torrild (2)	77	16	26	28	-	27	115	12	6	-	307
Saksild - Nølev (3)	299	56	124	129	6	126	361	30	10	1	1.142
Randlev - Bjerager (4)	237	51	69	122	6	107	275	20	12	-	899
Hou, Gosmer - Halling (5)	356	68	103	211	4	112	384	33	28	-	1.299
Gylling (6)	179	36	47	107	3	91	238	21	16	-	738
Ørting-Falling (7)	270	37	71	119	7	96	239	25	13	1	878
Hundslund (8)	203	44	50	126	2	106	292	39	20	1	883
Alrø (9)	16	11	4	15	-	11	48	1	2	-	108
Tunø (10)	23	6	12	11	-	11	22	3	3	-	91
741 Samsø	675	130	224	391	14	327	790	72	79	1	2.703
Tranebjerg (1)	610	103	202	324	10	287	690	64	70	1	2.361
Nordby (2)	65	27	22	67	4	40	100	8	9	-	342
746 Skanderborg	9.200	1.819	3.335	4.088	185	4.145	11.046	1.194	531	6	35.549
Stjær-Storring, Galten (1)	202	43	72	108	9	101	309	24	10	-	878
Tulstrup (11)	134	61	45	122	5	66	191	32	29	-	685
Galten-Høver, Galten (2)	950	140	316	239	22	444	1.124	77	16	-	3.328
Sjelle-Skjørring, Galten (3)	133	33	44	47	3	70	199	20	10	-	559
Herskind-Skivholme, Galten (4)	182	29	47	104	7	103	171	20	20	-	683
Skovby, Galten (5)	536	80	162	165	14	247	537	40	11	-	1.792
Voerladegård (6)	111	34	41	50	2	80	187	21	13	-	539
Hørning, Hørning (7)	1.346	167	513	477	26	690	1.512	133	31	1	4.896
Veng, Hørning (8)	231	40	91	108	11	110	313	38	19	-	961
Bjedstrup (9)	124	50	45	151	4	59	199	25	59	-	716
Ry (10)	851	269	285	570	15	280	961	178	85	-	3.494
Gl. Rye (12)	238	97	72	207	6	79	290	67	28	1	1.085
Låsby (13)	369	49	102	119	2	231	540	37	11	1	1.461
Morten Børup, Skanderborg (14)	1.650	289	544	741	31	604	1.511	197	67	1	5.635
Stilling, Skanderborg (15)	686	114	258	244	8	289	857	79	30	-	2.565
Virring, Skanderborg (16)	321	60	112	121	4	177	505	33	18	-	1.351
Hylke, Skanderborg (17)	131	31	43	78	2	48	184	13	7	-	537
Tebstrup, Skanderborg (18)	204	46	110	105	2	132	364	29	23	1	1.016
Niels Ebbesen, Skanderborg (19)	801	187	433	332	12	335	1.092	131	44	1	3.368

Tabel 72: Partiernes stemmetal på opstillingskredse, kommuner og afstemningsområder den 13. november 2007

	A. Social- demo- kratiet (1)	B. Det Ra- dikale Venstre (2)	C. Det Konserv- ative Folke- parti (3)	F. SF - So- ciali- stisk Fol- keparti (4)	K. Kristen- demo- krater- ne (5)	O. Dansk Folke- parti (6)	V. Venstre, Dan- marks Liberale Parti (7)	Y. Ny Al- liance (8)	Ø. En- hedsli- sten (9)	Uden for parti- erne (10)	I alt (11)
10. Horsens (71)	13.610	1.788	4.131	5.536	271	7.247	15.154	1.605	557	8	49.907
615 Horsens	13.610	1.788	4.131	5.536	271	7.247	15.154	1.605	557	8	49.907
Sønderbro Horsens (Søndermarkskolen) (1)	1.412	80	196	584	16	594	666	83	57	1	3.689
Vestbyen Horsens (Vesthallen) (2)	1.070	98	183	518	19	473	667	94	58	1	3.181
Midtbyen Horsens (Rådhuset) (3)	1.578	231	540	787	26	733	1.429	214	67	1	5.606
Endelave (4)	31	6	9	15	1	11	39	4	7	-	123
Forum Horsens (5)	1.514	148	250	684	22	632	854	134	62	1	4.301
Dagnæs (6)	1.741	191	512	557	27	964	1.875	144	38	-	6.049
Torsted (7)	957	101	287	313	21	581	1.107	84	24	-	3.475
Hatting (8)	302	33	97	91	8	175	474	46	3	-	1.229
Tamdrup (9)	329	40	135	124	9	221	572	37	9	-	1.476
Egebjerg (10)	434	42	150	168	4	239	563	58	14	-	1.672
Stensballe (11)	699	172	552	280	19	448	1.595	213	40	-	4.018
Højvangen (12)	735	91	257	237	11	374	953	75	12	-	2.745
Brædstrup/Ring/Grædstrup (13)	666	128	257	199	37	468	1.128	86	19	-	2.988
Føvling/Tyrsting/Nim/Underup (14)	234	48	87	101	10	173	441	64	21	-	1.179
Sdr. Vissing/Tønning/Træden (15)	244	69	75	176	5	178	371	41	23	-	1.182
Østbirk (16)	484	90	169	181	6	324	784	60	21	2	2.121
Gedved (17)	347	77	117	185	13	214	536	52	30	-	1.571
Hovedgård (18)	503	82	176	208	16	308	670	63	29	1	2.056
Søvind (19)	330	61	82	128	1	137	430	53	23	1	1.246
11. Hedensted (72)	5.756	868	2.311	2.360	531	4.757	11.382	621	186	3	28.775
766 Hedensted	5.756	868	2.311	2.360	531	4.757	11.382	621	186	3	28.775
Hedensted, St.Dalby Og Urlev (1)	955	161	463	284	85	690	1.883	116	22	-	4.659
Løsning Sogn (2)	695	56	174	219	101	457	897	39	10	1	2.649
Ø. Sneede Sogn (3)	188	34	83	94	147	208	571	26	7	-	1.358
Daugård Og Ørum Sogne (4)	182	56	120	81	21	142	438	47	3	-	1.090
Korning Sogn (5)	67	10	39	22	25	92	163	6	1	-	425
Ølsted Og Eriknauer-Området (6)	217	22	68	83	3	143	325	19	2	-	882
Juelsminde (7)	393	61	233	153	2	347	850	37	9	-	2.085
As (8)	102	14	34	34	1	78	213	7	5	-	488
Klakring (9)	166	23	70	77	5	128	320	18	3	-	810
Barrit (10)	243	20	81	132	14	202	444	22	13	-	1.171
Bjerre (11)	188	25	65	106	7	173	353	24	7	1	949
Hornslyd (12)	289	34	69	84	4	164	543	26	11	-	1.224
Stouby (13)	189	36	82	121	12	162	434	40	19	-	1.095
Rårup (14)	228	20	99	99	5	172	370	28	17	-	1.038
Glud (15)	306	43	127	129	3	232	618	31	18	-	1.507
Hjarnø (16)	15	5	7	19	-	6	31	2	2	-	87
Rask Mølle (17)	180	45	62	92	3	151	366	19	5	-	923
Hvirring (18)	49	9	24	31	4	74	150	12	3	-	356
Hornborg (19)	67	15	33	69	6	99	189	13	4	-	495
Lindved (20)	233	33	92	86	38	164	513	26	7	-	1.192
Tørring (21)	338	53	130	136	18	383	677	36	6	-	1.777
Uldum (22)	194	37	66	84	11	177	410	15	6	1	1.001
Aale (23)	97	23	29	35	2	118	215	6	4	-	529
Ølholm (24)	139	20	43	52	12	126	264	4	-	-	660
Hjortsvang (25)	36	13	18	38	2	69	145	2	2	-	325

Tabel 72: Partiernes stemmetal på opstillingskredse, kommuner og afstemningsområder den 13. november 2007

	A. Social- demo- kratiet	B. Det Ra- dikale Venstre	C. Det Konser- vative Folke- parti	F. SF - So- ciali- stisk Fol- keparti	K. Kristen- demo- krater- ne	O. Dansk Folke- parti	V. Venstre, Dan- marks Liberale Parti	Y. Ny Al- liance	Ø. En- hedsli- sten	Uden for parti- erne	I alt
	(1)	(2)	(3)	(4)	(5)	(6)	(7)	(8)	(9)	(10)	(11)
Vestjyllands Storkreds	74.664	12.776	24.917	30.642	9.200	42.357	121.292	6.725	2.677	73	325.323
1. Struer (73)	6.444	969	1.884	3.734	678	3.576	10.842	457	190	8	28.782
665 Lemvig	2.735	504	895	1.866	386	1.875	5.621	204	90	5	14.181
Lemvig (1)	1.028	182	353	626	126	579	1.720	65	28	1	4.708
Nørre Nissum (2)	296	100	123	334	62	161	660	42	19	-	1.797
Klinkby (3)	277	49	92	238	26	171	652	19	5	-	1.529
Ramme (4)	264	48	53	241	32	192	583	25	11	1	1.450
Bøvling (5)	121	33	41	122	19	133	504	22	12	3	1.010
Flynder (6)	134	30	52	88	28	130	497	11	7	-	977
Thyborøn (7)	304	34	86	96	42	304	486	13	5	-	1.370
Harbøre (8)	311	28	95	121	51	205	519	7	3	-	1.340
671 Struer	3.709	465	989	1.868	292	1.701	5.221	253	100	3	14.601
Struer (1)	1.666	170	365	817	55	664	1.601	99	59	1	5.497
Gimsing (2)	423	59	124	206	23	160	447	30	8	-	1.480
Hjerm (3)	206	32	66	110	40	128	543	20	1	-	1.146
Humlum (4)	208	26	33	115	14	72	276	18	1	1	764
Resen (5)	92	18	21	70	7	34	204	10	3	-	459
Vejrum (6)	54	14	24	35	15	61	175	4	-	-	382
Bremdal (7)	312	46	87	125	4	129	449	23	5	-	1.180
Langhøj (8)	197	30	54	97	40	138	606	19	2	-	1.183
Venø (9)	24	8	10	29	2	11	53	7	1	1	146
Hvidbjerg (10)	279	38	113	117	49	120	492	15	9	-	1.232
Lyngs (11)	57	3	11	22	5	33	87	3	1	-	222
Uglev (12)	112	10	47	67	21	102	166	2	4	-	531
Jegindø (13)	79	11	34	58	17	49	122	3	6	-	379
2. Skive (74)	8.721	1.431	1.660	3.120	311	4.078	10.883	443	262	2	30.911
779 Skive	8.721	1.431	1.660	3.120	311	4.078	10.883	443	262	2	30.911
Aakjærhallen (1)	1.433	231	259	634	41	650	1.245	77	48	1	4.619
Skivehus Skole (2)	1.169	219	324	398	38	503	1.500	73	40	-	4.264
Bråruphallen (3)	1.472	156	259	563	47	587	1.147	60	50	-	4.341
Højslev Skole (4)	690	94	145	231	12	361	1.019	50	8	-	2.610
Ørslevkloster Skole (5)	179	43	32	63	15	140	436	15	10	-	933
Rønbjerghallen (6)	131	23	24	67	12	87	213	7	3	1	568
Hem Skole (7)	192	29	29	57	5	90	269	4	4	-	679
Lihme (8)	154	35	23	62	4	60	181	6	6	-	531
Oddense - Otting (9)	203	49	24	43	2	55	240	8	3	-	627
Rødning (10)	290	49	45	81	11	152	375	10	12	-	1.025
Glyngøre (11)	350	55	84	118	6	212	483	13	10	-	1.331
Durup (12)	225	42	64	73	24	124	442	17	5	-	1.016
Roslev (13)	320	44	42	79	9	142	413	11	3	-	1.063
Hjerk-Harre (14)	87	18	19	42	4	65	214	8	7	-	464
Balling - Volling (15)	355	41	41	49	2	99	338	10	3	-	938
Brøndum - Hvidbjerg (16)	129	18	16	36	3	66	156	4	2	-	430
Håsum - Ramsing (17)	161	23	17	50	2	62	208	5	4	-	532
Krejbjerg (18)	53	10	11	18	-	31	114	3	5	-	245
Lem - Vejby (19)	190	38	23	51	8	101	236	13	4	-	664
Fur (20)	89	36	37	58	35	81	253	4	9	-	602
Selde (21)	132	43	23	61	17	95	237	2	3	-	613
Thorum (22)	94	13	11	44	4	62	177	10	6	-	421
Thise (23)	46	15	12	27	-	25	130	4	5	-	264
Breum (24)	250	61	48	108	2	100	424	19	7	-	1.019
Jebjerg-Lyby (25)	327	46	48	107	8	128	433	10	5	-	1.112

Tabel 72: Partiernes stemmetal på opstillingskredse, kommuner og afstemningsområder den 13. november 2007

	A. Social- demo- kratiet (1)	B. Det Ra- dikale Venstre (2)	C. Det Konserv- ative Folke- parti (3)	F. SF - So- ciali- stisk Fol- keparti (4)	K. Kristen- demo- krater- ne (5)	O. Dansk Folke- parti (6)	V. Venstre, Dan- marks Liberale Parti (7)	Y. Ny Al- liance (8)	Ø. En- hedsli- sten (9)	Uden for parti- erne (10)	I alt (11)
3. Viborg Vest (75)	8.326	1.305	2.197	3.183	341	3.853	10.682	651	287	6	30.831
791 Viborg	8.326	1.305	2.197	3.183	341	3.853	10.682	651	287	6	30.831
Frederiks (1)	574	57	126	185	39	340	764	47	11	1	2.144
Hald Ege (5)	453	138	180	283	12	210	801	58	25	-	2.160
Karup (10)	538	56	139	181	32	402	785	37	13	1	2.184
Løgstrup (15)	472	72	146	163	29	248	1.015	52	14	1	2.212
Mønsted (20)	382	61	69	122	12	240	596	27	11	-	1.520
Stoholm (25)	461	97	142	182	25	299	880	18	15	2	2.121
Vridsted (30)	347	72	64	130	16	221	650	31	2	-	1.533
Viborg (35)	5.099	752	1.331	1.937	176	1.893	5.191	381	196	1	16.957
4. Viborg Øst (76)	6.283	1.139	2.299	2.295	514	3.482	10.811	586	187	4	27.600
791 Viborg	6.283	1.139	2.299	2.295	514	3.482	10.811	586	187	4	27.600
Bjerringbro (Nord) (50)	1.040	194	549	336	91	565	1.632	108	19	1	4.535
Bjerringbro (Syd) (55)	472	48	222	109	31	317	622	26	10	-	1.857
Hammershøj (60)	301	48	95	132	20	212	661	35	20	-	1.524
Møldrup (65)	597	93	183	169	66	492	1.355	60	13	-	3.028
Overlund (70)	1.960	423	659	782	115	793	2.802	199	72	2	7.807
Rødning (80)	474	89	127	198	32	223	985	35	23	-	2.186
Rødkærsbro (85)	532	73	168	182	59	302	819	38	8	1	2.182
Skals (90)	495	76	159	194	43	283	1.084	46	11	-	2.391
Tjele (95)	412	95	137	193	57	295	851	39	11	-	2.090
5. Silkeborg Nord (77)	6.402	1.055	2.585	2.523	594	3.618	8.947	887	267	2	26.880
740 Silkeborg	6.402	1.055	2.585	2.523	594	3.618	8.947	887	267	2	26.880
Fårvang (1)	285	35	88	117	18	229	426	22	7	-	1.227
Gjern (2)	280	64	111	145	78	114	386	48	10	-	1.236
Grauballe (3)	140	26	78	78	22	126	308	27	7	-	812
Sorring (4)	257	55	91	118	19	138	331	26	17	-	1.052
Voel (5)	260	46	97	80	44	110	384	25	6	-	1.052
Gødvad (9)	1.111	143	474	332	49	439	793	149	45	1	3.536
Kragelund (10)	193	21	65	95	14	138	268	29	6	-	829
Lemming (12)	175	29	67	88	14	135	305	26	8	-	847
Linå (13)	251	55	115	135	10	124	282	61	24	-	1.057
Resenbro (15)	392	47	141	112	17	155	319	34	14	-	1.231
Sejs (16)	565	139	406	284	19	280	769	120	35	-	2.617
Sejling (17)	139	36	57	72	8	72	208	45	5	-	642
Funder (25)	365	63	152	159	27	229	451	41	28	-	1.515
Ans (30)	437	64	143	200	86	275	909	45	16	-	2.175
Kjellerup (32)	834	132	266	253	84	483	1.366	93	15	-	3.526
Sjorslev (34)	147	23	43	44	12	102	306	27	3	-	707
Thorning (35)	398	54	139	149	42	311	790	56	14	-	1.953
Vinderslev (36)	173	23	52	62	31	158	346	13	7	1	866

Tabel 72: Partiernes stemmetal på opstillingskredse, kommuner og afstemningsområder den 13. november 2007

	A. Social- demo- kratiet	B. Det Ra- dikale Venstre	C. Det Konserv- ative Folke- parti	F. SF - So- ciali- stisk Fol- keparti	K. Kristen- demo- krater- ne	O. Dansk Folke- parti	V. Venstre, Dan- marks Liberale Parti	Y. Ny Al- liance	Ø. En- hedslis- ten	Uden for parti- erne	I alt
	(1)	(2)	(3)	(4)	(5)	(6)	(7)	(8)	(9)	(10)	(11)
6. Silkeborg Syd (78)	8.011	1.301	3.586	3.586	276	3.234	7.395	1.111	530	3	29.033
740 Silkeborg	8.011	1.301	3.586	3.586	276	3.234	7.395	1.111	530	3	29.033
Vestergadehallen (6)	1.754	328	749	947	66	566	1.330	210	180	-	6.130
Langsøskolen (7)	575	60	143	304	17	179	324	62	41	-	1.705
Nordre Skole (8)	954	111	278	421	31	399	627	88	69	-	2.978
Virklund (20)	450	127	335	232	20	236	703	98	28	1	2.230
Silkeborghallerne (21)	1.544	143	438	522	47	508	830	118	55	-	4.205
Lysbro (22)	426	64	286	179	20	170	475	77	34	-	1.731
Balle (23)	740	101	389	226	26	294	689	111	29	-	2.605
Buskelundskolen (24)	543	157	524	181	18	230	851	177	13	-	2.694
Them (26)	555	85	206	243	16	339	759	76	27	1	2.307
Gjessø (27)	139	40	99	77	3	98	269	36	12	-	773
Bryrup (28)	283	66	121	184	9	178	451	48	28	1	1.369
Hjöllund (29)	48	19	18	70	3	37	87	10	14	-	306
7. Ikast (79)	4.943	756	2.082	1.739	934	4.292	9.459	420	142	9	24.776
756 Ikast-Brande	4.943	756	2.082	1.739	934	4.292	9.459	420	142	9	24.776
Ejstrup (1)	301	37	105	104	31	339	604	33	9	1	1.564
Gludsted (2)	68	7	25	29	18	67	134	2	3	-	353
Nørre-Sneede (3)	320	51	110	192	17	415	501	28	21	-	1.655
Hampen (4)	87	9	23	25	4	78	106	7	4	-	343
Klovborg (5)	97	32	34	55	30	143	255	14	5	1	666
Pårup (6)	68	10	32	26	7	67	102	8	1	-	321
Brande By (7)	798	154	319	326	261	739	1.695	69	23	2	4.386
Blåhøj (8)	77	7	29	37	70	138	231	11	1	-	601
Uhre (9)	37	9	24	16	15	52	140	5	-	-	298
Drantum (10)	26	8	16	16	17	28	105	4	-	-	220
Ikast (11)	2.071	326	1.039	628	290	1.490	3.756	171	49	1	9.821
Isenvad (12)	99	12	47	24	28	122	341	6	1	1	681
Bording (13)	396	38	159	99	103	319	900	22	13	2	2.051
Agerskov-Stubkjær (14)	32	5	16	9	9	49	134	8	1	-	263
Engesvang (15)	466	51	104	153	34	246	455	32	11	1	1.553
8. Herning Syd (80)	5.482	1.165	1.876	2.132	907	3.574	10.104	442	182	5	25.869
657 Herning	5.482	1.165	1.876	2.132	907	3.574	10.104	442	182	5	25.869
Herning (1)	3.680	793	1.207	1.483	506	2.139	5.788	312	125	4	16.037
Arnborg (2)	135	13	31	33	33	99	239	5	3	-	591
Fasterholt (3)	64	12	15	38	5	57	110	5	4	-	310
Kølkær (7)	149	20	28	53	40	128	207	7	7	-	639
Lind (8)	612	180	234	235	85	393	1.666	51	11	-	3.467
Studsgård (12)	78	26	33	44	12	106	211	7	3	-	520
Kibæk (27)	386	61	188	106	111	267	946	23	6	-	2.094
Skarrild (28)	46	15	27	24	16	79	173	6	4	-	390
Karstoft (29)	29	6	15	21	24	45	109	7	-	-	256
Sdr. Felding (30)	258	36	83	79	65	209	573	15	18	-	1.336
Stakroge (31)	45	3	15	16	10	52	82	4	1	1	229

Tabel 72: Partiernes stemmetal på opstillingskredse, kommuner og afstemningsområder den 13. november 2007

	A. Social- demo- kratiet (1)	B. Det Ra- dikale Venstre (2)	C. Det Konser- vative Folke- parti (3)	F. SF - So- ciali- stisk Fol- keparti (4)	K. Kristen- demo- krater- ne (5)	O. Dansk Folke- parti (6)	V. Venstre, Dan- marks Liberale Parti (7)	Y. Ny Al- liance (8)	Ø. En- hedsli- sten (9)	Uden for parti- erne (10)	I alt (11)
9. Herning Nord (81)	4.892	1.043	1.967	1.723	1.310	3.589	12.527	480	156	17	27.704
657 Herning	4.892	1.043	1.967	1.723	1.310	3.589	12.527	480	156	17	27.704
Gullestrup (4)	264	51	48	138	30	130	258	20	34	-	973
Hammerum (5)	927	290	509	324	199	578	2.302	137	25	1	5.292
Ilskov (6)	128	14	38	33	13	99	302	5	1	1	634
Simmelkær (9)	30	20	14	13	5	52	172	-	-	-	306
Sinding (10)	51	18	9	21	32	56	197	10	5	-	399
Snebjerg (11)	562	119	235	166	123	409	1.353	41	13	1	3.022
Sunds (13)	529	83	188	134	74	391	1.454	38	11	2	2.904
Tjørring (14)	649	148	220	205	157	429	1.339	63	16	2	3.228
Ørre (15)	32	10	9	20	4	32	83	3	1	1	195
Aulum (16)	412	61	206	141	212	317	1.175	42	9	2	2.577
Hodsager (17)	53	7	26	22	36	59	261	8	3	-	475
Feldborg (18)	102	4	23	38	10	87	232	11	1	-	508
Haderup (19)	121	20	53	49	19	149	398	8	1	1	819
Abildå (20)	4	2	6	6	7	21	64	1	-	-	111
Skibbild/Nøvling (21)	116	27	37	66	56	110	229	11	6	1	659
Timring (22)	105	23	64	43	73	113	400	10	5	-	836
Vildbjerg (23)	487	74	179	152	140	313	1.287	43	20	2	2.697
Vind (24)	74	17	20	29	10	28	160	3	1	1	343
Vinding (25)	144	40	55	76	88	121	543	15	3	-	1.085
Ørnhøj (26)	102	15	28	47	22	95	318	11	1	2	641
10. Holstebro (82)	8.906	1.390	1.992	3.749	972	4.122	14.553	565	284	9	36.542
661 Holstebro	8.906	1.390	1.992	3.749	972	4.122	14.553	565	284	9	36.542
Stadionhallen (1)	3.044	504	686	1.298	317	1.163	4.538	212	105	2	11.869
Mejdal (2)	649	119	160	253	57	298	1.175	43	11	1	2.766
Skave (3)	279	43	74	98	23	167	716	17	2	1	1.420
Mejrup (4)	494	85	152	195	55	191	1.121	38	8	-	2.339
Birkelundskolen (5)	2.559	323	434	1.032	250	995	2.834	122	72	2	8.623
Vinderup (6)	842	152	188	313	135	537	1.540	51	14	2	3.774
Sevel (7)	224	55	86	124	94	148	643	19	8	-	1.401
Ulfborg (8)	402	52	123	235	26	278	1.012	29	47	1	2.205
Vemb (9)	254	33	54	126	9	196	635	22	8	-	1.337
Sdr. Nisum (10)	159	24	35	75	6	149	339	12	9	-	808

Tabel 72: Partiernes stemmetal på opstillingskredse, kommuner og afstemningsområder den 13. november 2007

	A. Social- demo- kratiet	B. Det Ra- dikale Venstre	C. Det Konserv- ative Folke- parti	F. SF - So- ciali- stisk Fol- keparti	K. Kristen- demo- krater- ne	O. Dansk Folke- parti	V. Venstre, Dan- marks Liberale Parti	Y. Ny Al- liance	Ø. En- hedsli- sten	Uden for parti- erne	I alt
	(1)	(2)	(3)	(4)	(5)	(6)	(7)	(8)	(9)	(10)	(11)
11. Ringkøbing (83)	6.254	1.222	2.789	2.858	2.363	4.939	15.089	683	190	8	36.395
760 Ringkøbing-Skjern	6.254	1.222	2.789	2.858	2.363	4.939	15.089	683	190	8	36.395
Tarm,Foersum (1)	610	99	236	202	211	358	1.047	49	11	-	2.823
Holmsland (2)	127	48	76	75	50	144	451	13	3	2	989
Hoven (3)	45	21	34	49	13	81	183	4	3	-	433
Ådum (4)	55	14	48	28	21	76	224	8	1	-	475
Lyne (5)	38	10	30	24	9	56	189	9	-	-	365
Sdr. Vium (6)	33	7	16	25	30	49	132	10	1	-	303
Hemmet (7)	70	6	27	40	38	56	154	6	1	-	398
Sdr. Og Nr. Bork (8)	81	11	38	43	28	99	262	9	5	-	576
Lønborg,Vostrup (9)	86	20	34	40	50	85	188	15	3	-	521
Hvide Sande (10)	282	48	253	148	156	411	807	34	8	-	2.147
Vedersø (11)	25	6	29	22	5	30	152	7	2	-	278
Velling (12)	136	66	62	110	12	87	346	23	16	-	858
Ølstrup (13)	35	20	12	22	6	46	148	5	1	-	295
Ringkøbing By (14)	806	152	243	378	79	417	1.149	98	37	2	3.361
Rindum (15)	505	105	163	263	129	325	876	64	15	-	2.445
Hee (16)	111	12	36	52	14	109	236	22	4	-	596
Hover (17)	25	14	12	17	2	22	172	5	2	-	271
No (18)	77	7	29	34	3	70	191	9	2	-	422
Stadil (19)	39	4	21	14	4	41	173	8	7	-	311
Højmark (20)	65	19	24	44	13	68	297	20	4	-	554
Lem (21)	184	17	76	83	23	141	367	19	2	-	912
Tim (22)	130	24	57	74	4	85	376	15	5	-	770
Torsted (23)	24	12	11	41	5	35	108	3	-	-	239
Skjern (24)	1.008	148	480	372	458	553	1.820	73	18	-	4.930
Borris (25)	132	17	38	42	44	90	476	11	2	-	852
Faster (26)	60	11	38	26	58	59	266	4	2	-	524
Rk Mølle (27)	118	36	93	71	181	114	515	14	5	-	1.147
Stauning (28)	111	32	47	59	51	108	351	17	9	-	785
Herborg (29)	45	13	35	29	53	56	216	12	1	1	461
Videbæk (30)	536	77	188	144	281	418	1.155	32	7	3	2.841
Nr.Vium (31)	45	14	42	18	41	81	195	8	4	-	448
Troldhede (32)	104	15	30	52	30	81	195	11	2	-	520
Vorgod (33)	204	35	81	53	149	161	508	9	1	-	1.201
Fjelsestervang (34)	69	10	19	28	18	72	220	5	-	-	441
Spjald (35)	183	49	105	90	82	192	754	25	3	-	1.483
Grønbjerg (36)	50	23	26	46	12	63	190	7	3	-	420

Tabel 72: Partiernes stemmetal på opstillingskredse, kommuner og afstemningsområder den 13. november 2007

	A. Social- demo- kratiet (1)	B. Det Ra- dikale Venstre (2)	C. Det Konserv- ative Folke- parti (3)	F. SF - So- ciali- stisk Fol- keparti (4)	K. Kristen- demo- krater- ne (5)	O. Dansk Folke- parti (6)	V. Venstre, Dan- marks Liberale Parti (7)	Y. Ny Al- liance (8)	Ø. En- hedsli- sten (9)	Uden for parti- erne (10)	I alt (11)
Nordjyllands Storkreds	108.236	14.406	49.483	37.977	3.845	50.253	94.030	6.582	4.082	99	368.993
1. Frederikshavn (84)	13.193	1.125	4.731	3.382	404	6.926	10.846	568	288	6	41.469
813 Frederikshavn	12.822	1.079	4.621	3.273	376	6.663	10.441	542	269	6	40.092
Skagen (1)	1.938	169	614	405	27	972	1.497	76	38	-	5.736
Hulsig (2)	38	1	17	4	2	29	31	-	5	-	127
Ålbæk (3)	366	45	160	91	6	235	367	18	7	-	1.295
Jerup (4)	192	17	64	71	8	121	175	12	9	-	669
Elling (5)	399	35	127	73	13	215	285	14	4	-	1.165
Strandby (6)	388	45	255	110	99	305	481	18	9	-	1.710
Frederikshavn Nord (7)	1.492	92	391	359	11	696	750	44	22	-	3.857
Frederikshavn Midt (8)	2.378	164	686	681	25	1.134	1.336	94	49	5	6.552
Frederikshavn Syd (9)	1.646	121	542	417	25	771	1.080	72	38	1	4.713
Ravnshøj (10)	359	38	140	91	16	222	460	21	10	-	1.357
Gærum (11)	318	32	199	62	11	163	518	15	8	-	1.326
Sæby (12)	1.841	177	846	481	49	839	1.657	88	33	-	6.011
Brønden (13)	71	8	29	24	5	54	108	6	2	-	307
Dybvad (14)	204	21	74	53	3	138	233	9	-	-	735
Hørby (15)	170	24	63	48	11	83	172	7	3	-	581
Præstbro (16)	95	7	30	36	8	49	115	4	6	-	350
Thorshøj (17)	149	9	37	51	7	97	164	2	6	-	522
Understed (18)	92	10	47	43	2	79	134	5	5	-	417
Voerså (19)	142	11	45	41	4	108	179	6	8	-	544
Volstrup (20)	122	14	64	40	8	89	153	8	2	-	500
Østervrå (21)	310	31	137	69	30	196	438	15	5	-	1.231
Lyngså (22)	112	8	54	23	6	68	108	8	-	-	387
825 Læsø	371	46	110	109	28	263	405	26	19	-	1.377
Vesterø Havn (5)	109	15	40	45	9	95	166	9	7	-	495
Byrum (15)	168	26	37	40	8	122	161	9	6	-	577
Østerby Havn (20)	94	5	33	24	11	46	78	8	6	-	305

Tabel 72: Partiernes stemmetal på opstillingskredse, kommuner og afstemningsområder den 13. november 2007

	A. Social- demo- kratiet	B. Det Ra- dikale Venstre	C. Det Konserv- ative Folke- parti	F. SF - So- ciali- stisk Fol- keparti	K. Kristen- demo- krater- ne	O. Dansk Folke- parti	V. Venstre, Dan- marks Liberale Parti	Y. Ny Al- liance	Ø. En- hedsli- sten	Uden for parti- erne	I alt
	(1)	(2)	(3)	(4)	(5)	(6)	(7)	(8)	(9)	(10)	(11)
2. Hjørring (85)	11.604	1.596	6.832	4.182	442	5.602	11.013	680	352	10	42.313
860 Hjørring	11.604	1.596	6.832	4.182	442	5.602	11.013	680	352	10	42.313
Horne (1)	153	28	149	49	12	69	169	8	2	-	639
Asdal (2)	258	26	132	80	16	185	216	17	4	-	934
Hirtshals (3)	1.103	88	804	300	47	710	668	32	13	3	3.768
Hjørring - Centrum (4)	1.773	286	949	807	49	658	1.209	122	70	1	5.924
Tornby (6)	284	33	224	123	21	153	327	16	16	1	1.198
Bindselev (7)	248	42	179	92	11	142	411	24	7	-	1.156
Tversted (8)	156	39	143	68	4	137	300	18	4	-	869
Taars (11)	548	79	356	183	47	322	723	26	11	-	2.295
Vrejlev-Hæstrup (12)	297	27	161	109	15	151	412	13	8	-	1.193
Bjergby-Mygdal (13)	240	50	214	98	10	138	388	31	25	-	1.194
Skallerup (14)	265	58	149	140	4	140	348	17	22	-	1.143
Hjørring - Nord (15)	634	89	425	168	15	254	577	30	11	-	2.203
Hjørring - Syd (16)	788	105	486	243	26	283	691	50	15	-	2.687
Hjørring - Øst (17)	1.182	134	519	437	18	431	676	49	36	1	3.483
Hjørring - Vest (18)	720	89	334	280	25	274	507	50	20	1	2.300
Vrå (19)	768	114	348	286	39	360	828	39	35	1	2.818
Hundelev (20)	199	27	120	87	1	110	250	15	2	1	812
Løkken (21)	496	63	364	176	18	282	520	23	18	-	1.960
Sindal (22)	624	70	307	149	29	277	655	39	9	1	2.160
Astrup (23)	167	37	116	85	7	88	253	9	3	-	765
Hørmested (24)	121	18	62	31	7	75	156	6	2	-	478
Tolne (26)	191	47	112	91	10	122	247	25	12	-	857
Ugilt (27)	184	29	104	54	5	108	231	12	4	-	731
Lendum (28)	205	18	75	46	6	133	251	9	3	-	746
3. Brønderslev (86)	14.134	1.443	5.914	4.273	623	6.718	13.298	729	340	8	47.480
810 Brønderslev	6.793	710	2.841	2.060	263	3.087	6.451	370	178	4	22.757
Agersted (1)	161	15	85	56	7	96	173	19	2	-	614
Asaa (2)	373	36	141	148	11	210	312	15	8	-	1.254
Dronninglund (3)	821	136	455	251	48	380	810	53	32	2	2.988
Flaunskjold (4)	222	21	124	64	14	160	252	6	11	1	875
Hjallerup (5)	849	73	332	201	21	284	757	37	6	-	2.560
Klokkeholm (6)	268	39	96	88	14	110	310	20	15	-	960
Thorup (7)	58	7	33	23	5	23	97	6	5	-	257
Ørum (8)	83	12	34	39	3	58	122	6	4	-	361
Brønderslev (10)	2.630	216	941	737	74	1.070	2.031	122	56	1	7.878
Stenum (34)	119	12	63	39	9	56	145	8	3	-	454
Ø. Hjermitzlev (36)	49	13	38	28	5	53	93	3	2	-	284
Thise (40)	156	15	83	58	8	93	194	12	3	-	622
Ø. Brønderslev (50)	306	35	106	94	3	88	230	16	3	-	881
Kraghede (54)	33	2	10	10	1	21	57	3	-	-	137
Hallund (56)	112	9	58	34	10	64	145	5	7	-	444
Hellum (60)	37	7	27	28	1	49	74	7	5	-	235
Jerslev (70)	273	31	96	67	12	119	311	13	-	-	922
Sterup (74)	61	9	33	26	2	44	77	7	4	-	263
Kirkholt (76)	35	6	20	19	4	32	50	4	4	-	174
Serritslev (80)	147	16	66	50	11	77	211	8	8	-	594

Tabel 72: Partiernes stemmetal på opstillingskredse, kommuner og afstemningsområder den 13. november 2007

	A. Social- demo- kratiet (1)	B. Det Ra- dikale Venstre (2)	C. Det Konserv- ative Folke- parti (3)	F. SF - So- ciali- stisk Fol- keparti (4)	K. Kristen- demo- krater- ne (5)	O. Dansk Folke- parti (6)	V. Venstre, Dan- marks Liberale Parti (7)	Y. Ny Al- liance (8)	Ø. En- hedsli- sten (9)	Uden for parti- erne (10)	I alt (11)
849 Jammerbugt	7.341	733	3.073	2.213	360	3.631	6.847	359	162	4	24.723
Aabybro (1)	1.025	114	530	290	50	439	1.009	58	14	-	3.529
Biersted (2)	443	24	165	114	16	231	325	18	9	-	1.345
Nørhalne (3)	355	34	118	73	6	126	263	12	3	-	990
Vedsted (4)	294	17	128	77	29	105	240	9	1	1	901
Gjøl (5)	231	29	119	60	11	87	267	18	8	-	830
Ingstrup (6)	109	18	69	59	4	93	138	6	2	-	498
V. Hjermitzlev (7)	127	18	51	41	5	94	113	2	2	-	453
Brovst (8)	609	59	232	145	39	231	564	23	13	-	1.915
Halvrimmen (9)	287	35	127	95	3	151	275	19	6	-	998
Arentsminde (10)	133	11	52	27	5	84	130	2	2	-	446
Tranum (11)	181	30	72	101	10	116	210	10	17	2	749
Skovsgård (12)	322	29	98	115	22	180	327	10	5	-	1.108
Fjerritslev (13)	748	78	328	227	63	393	814	43	16	1	2.711
Thorup (14)	225	28	96	76	4	128	280	13	9	-	859
Ørebro (15)	144	17	86	59	15	120	200	21	6	-	668
Trekroner (16)	180	32	112	98	12	113	253	17	12	-	829
Pandrup (18)	705	50	245	188	33	276	545	22	7	-	2.071
Kaas (19)	781	42	138	191	21	346	331	25	12	-	1.887
Hune (20)	222	33	191	87	5	184	295	18	11	-	1.046
Saltum (21)	220	35	116	90	7	134	268	13	7	-	890
4. Thisted (87)	11.552	1.665	4.756	3.987	698	6.140	13.422	648	401	9	43.278
773 Morsø	4.167	591	1.436	1.295	135	1.997	4.299	200	108	5	14.233
Sejerslev (1)	201	28	60	64	13	93	178	7	3	1	648
Flade (2)	131	29	50	43	3	77	127	6	10	-	476
Bjergby (3)	50	20	31	26	2	37	107	3	3	-	279
Sundby (4)	128	18	49	33	1	49	123	3	4	-	408
Solbjerg (5)	58	14	31	23	-	49	104	8	5	-	292
Thorup (6)	55	21	44	36	-	43	89	3	7	-	298
Ø. Jølby (7)	151	31	47	45	2	94	247	6	2	-	625
Erslev (8)	116	13	44	34	1	87	146	11	2	-	454
Tødsø (9)	162	21	61	44	9	82	210	10	5	-	604
Frøslev (10)	126	18	54	31	6	54	131	7	2	1	430
Tæbring (11)	109	21	22	33	6	75	143	8	1	-	418
Fredsø (12)	171	23	68	54	3	80	215	8	1	-	623
Vils (13)	137	31	61	36	6	66	228	6	3	-	574
Karby (14)	132	21	66	56	3	91	254	10	1	-	634
Redsted (15)	119	12	30	43	6	89	149	6	2	1	457
Ørding (16)	82	21	36	35	5	82	157	9	3	-	430
Ø. Assels (17)	144	15	42	31	3	105	154	5	2	-	501
Nykøbing (18)	2.095	234	640	628	66	744	1.537	84	52	2	6.082

Tabel 72: Partiernes stemmetal på opstillingskredse, kommuner og afstemningsområder den 13. november 2007

	A. Social- demo- kratiet	B. Det Ra- dikale Venstre	C. Det Konser- vative Folke- parti	F. SF - So- ciali- stisk Fol- keparti	K. Kristen- demo- krater- ne	O. Dansk Folke- parti	V. Venstre, Dan- marks Liberale Parti	Y. Ny Al- liance	Ø. En- hedsli- sten	Uden for parti- erne	I alt
	(1)	(2)	(3)	(4)	(5)	(6)	(7)	(8)	(9)	(10)	(11)
787 Thisted	7.385	1.074	3.320	2.692	563	4.143	9.123	448	293	4	29.045
Thisted By (1)	1.960	199	581	653	84	649	1.563	112	61	2	5.864
Harring-Stagstrup (2)	261	24	99	60	30	123	269	12	4	-	882
Hillerslev-Kåstrup (3)	129	21	57	53	10	93	290	9	8	-	670
Hundborg-Jannerup (4)	142	40	68	67	25	116	200	4	20	-	682
Vorupør (5)	140	18	36	32	4	99	136	6	4	-	475
Nors-Tved (6)	217	36	121	77	20	140	444	14	8	-	1.077
Sennels (7)	189	51	106	55	8	102	326	18	5	-	860
Sjørring-Thorsted (8)	278	58	83	85	15	122	311	15	6	-	973
Skjoldborg-Kallerup (9)	69	19	61	41	15	76	156	6	5	-	448
Snedsted-Nørhå (10)	381	37	134	137	17	292	345	22	14	-	1.379
Sønderhå-Hørsted (11)	37	17	52	28	4	47	82	5	12	-	284
Thisted Landsogn (12)	772	110	337	260	57	327	851	50	10	-	2.774
Vang-Tvorup (13)	50	18	34	30	9	62	79	3	5	-	290
Skinerup, V Og Ø Vandet (14)	79	23	50	36	14	60	150	6	2	-	420
Øsløs, Vesløs Og Arup (15)	186	30	63	106	7	106	285	9	19	-	811
Østerild, Hunstrup (16)	159	20	86	53	4	105	294	10	4	1	736
Hanstholm (17)	277	34	154	90	8	324	364	25	4	-	1.280
Ræhr/Vigsø (18)	124	15	78	38	6	137	220	11	5	-	634
Klitmøller (19)	126	27	70	73	3	71	153	24	9	-	556
Frøstrup (20)	170	29	60	80	11	82	235	7	26	-	700
Lild (21)	45	7	22	33	6	20	59	4	3	-	199
Bedsted (23)	309	54	160	146	37	229	503	11	10	-	1.459
Hurup (24)	563	67	342	153	66	258	768	21	9	-	2.247
Koldby (25)	261	56	166	128	12	195	367	16	18	-	1.219
Vestervig (26)	287	26	175	84	68	178	398	17	12	1	1.246
Ydby (27)	174	38	125	94	23	130	275	11	10	-	880
5. Himmerland (88)	9.690	1.513	6.979	3.961	449	5.567	12.350	826	363	10	41.708
820 Vesthimmerlands	4.936	671	4.544	2.388	277	3.260	6.955	387	152	2	23.572
Aalestrup (1)	410	55	168	134	24	279	850	39	10	-	1.969
Farsø (2)	547	70	591	162	52	418	808	36	10	-	2.694
Strandby (3)	95	32	86	57	8	80	159	6	6	1	530
Simested (4)	88	18	54	34	6	101	213	8	-	-	522
Hvalpsund (5)	146	26	125	93	12	105	157	18	9	-	691
Ullits (6)	101	10	75	46	5	49	133	8	2	-	429
Gedsted (7)	274	34	90	90	14	153	302	11	5	-	973
Fjelsø (8)	48	6	40	28	7	58	146	6	2	-	341
Vester Hornum (9)	127	16	179	62	13	92	213	11	4	-	717
Løgstør (10)	721	71	265	585	23	344	939	40	24	1	3.013
Aggersund (11)	98	4	34	45	1	40	74	8	6	-	310
Salling (12)	125	19	66	88	9	96	233	8	10	-	654
Vindblæs (13)	43	10	32	28	1	45	116	5	-	-	280
Vilsted (14)	54	3	22	35	2	43	119	4	2	-	284
Ranum (15)	217	41	71	225	7	122	259	28	16	-	986
Overlade (16)	96	17	84	79	6	105	244	11	2	-	644
Aars (17)	1.200	156	1.604	368	59	672	1.196	91	26	-	5.372
Gislum-Vognsild (18)	133	20	193	39	7	119	223	14	1	-	749
Havbro (19)	56	9	118	39	4	63	104	5	2	-	400
Ulstrup (20)	163	16	360	57	9	134	189	11	3	-	942
Gundersted (21)	30	8	55	19	3	40	60	6	1	-	222
Blære (22)	45	8	77	28	-	27	83	7	6	-	281
Skivum-Giver (23)	119	22	155	47	5	75	135	6	5	-	569

Tabel 72: Partiernes stemmetal på opstillingskredse, kommuner og afstemningsområder den 13. november 2007

	A. Social- demo- kratiet (1)	B. Det Ra- dikale Venstre (2)	C. Det Konser- vative Folke- parti (3)	F. SF - So- ciali- stisk Fol- keparti (4)	K. Kristen- demo- krater- ne (5)	O. Dansk Folke- parti (6)	V. Venstre, Dan- marks Liberale Parti (7)	Y. Ny Al- liance (8)	Ø. En- hedsli- sten (9)	Uden for parti- erne (10)	I alt (11)
840 Rebild	4.754	842	2.435	1.573	172	2.307	5.395	439	211	8	18.136
Støvring (1)	1.315	206	754	351	42	616	1.568	122	36	-	5.010
Skørping (2)	739	185	366	373	13	251	642	85	81	2	2.737
Terndrup (3)	495	40	150	136	9	216	410	27	11	2	1.496
Suldrup (4)	442	70	227	149	15	234	561	37	16	-	1.751
Nørager (5)	427	81	237	126	43	276	641	36	8	-	1.875
Haverslev (6)	176	37	120	52	13	98	276	17	2	-	791
Øster Hornum (7)	287	82	212	110	16	130	378	42	8	1	1.266
Bælum (8)	317	55	123	93	4	165	282	22	20	-	1.081
Ravnkilde (9)	136	23	84	50	3	110	190	14	9	-	619
Blenstrup (10)	329	38	106	82	5	149	291	26	15	2	1.043
Veggerby (11)	91	25	56	51	9	62	156	11	5	1	467
6. Mariagerfjord (89)	7.478	974	3.429	2.540	254	3.798	7.647	516	222	7	26.865
846 Mariagerfjord	7.478	974	3.429	2.540	254	3.798	7.647	516	222	7	26.865
Hvilsom (1)	62	15	39	39	5	52	158	3	-	-	373
Assens (2)	518	55	160	178	9	322	333	29	14	1	1.619
Mariager (3)	568	102	373	264	74	396	798	58	11	-	2.644
Arden (4)	570	65	184	162	14	158	424	25	16	-	1.618
Astrup (5)	212	32	65	82	3	96	187	10	11	-	698
Rostrup (6)	112	15	50	43	2	83	162	8	4	1	480
Oue (7)	138	22	53	57	7	73	180	15	7	-	552
Valsgaard (8)	188	25	105	88	12	101	300	24	3	-	846
Vebbestrup (9)	183	19	74	57	4	121	294	8	-	-	760
Rold (10)	64	6	38	28	3	30	94	9	3	-	275
Hadsund (11)	1.107	124	623	309	19	558	908	63	27	3	3.741
Visborg (12)	154	19	63	43	3	73	100	9	6	-	470
Skelund (13)	141	13	48	28	4	61	101	6	-	-	402
Veddum (14)	128	18	41	44	1	51	118	7	5	-	413
Vive (15)	79	15	42	27	1	50	76	4	-	-	294
Helberskov (16)	61	2	17	14	-	31	42	6	-	-	173
Als (18)	264	24	127	84	3	117	272	20	13	-	924
Øster Hurup (19)	188	20	96	59	2	115	240	6	6	-	732
Hørby (20)	358	53	185	100	16	168	402	27	10	-	1.319
Døstrup (21)	88	12	29	26	1	49	135	5	4	-	349
Onsild (22)	139	24	75	47	6	101	182	11	2	-	587
Handest (23)	89	19	41	31	3	77	178	8	3	-	449
Hvornum (24)	70	16	38	40	4	54	111	14	9	-	356
Snæbum (25)	50	11	23	17	8	54	123	9	-	-	295
Skjellerup (26)	46	4	33	26	1	36	97	5	5	1	254
Hobro (27)	1.901	244	807	647	49	771	1.632	127	63	1	6.242

Tabel 72: Partiernes stemmetal på opstillingskredse, kommuner og afstemningsområder den 13. november 2007

	A. Social- demo- kratiet	B. Det Ra- dikale Venstre	C. Det Konserv- ative Folke- parti	F. SF - So- ciali- stisk Fol- keparti	K. Kristen- demo- krater- ne	O. Dansk Folke- parti	V. Venstre, Dan- marks Liberale Parti	Y. Ny Al- liance	Ø. En- hedsli- sten	Uden for parti- erne	I alt
	(1)	(2)	(3)	(4)	(5)	(6)	(7)	(8)	(9)	(10)	(11)
7. Aalborg Øst (90)	16.081	2.195	5.471	6.140	393	5.928	8.492	965	801	23	46.489
851 Aalborg	16.081	2.195	5.471	6.140	393	5.928	8.492	965	801	23	46.489
Sønderbroskolen (27)	2.048	380	743	998	50	726	1.019	173	122	2	6.261
Hans Egedes Kirkes Menigh.Sal (29)	2.036	254	510	804	37	708	738	105	114	5	5.311
Vejgaard-Hallen (30)	1.231	138	294	512	27	454	432	43	85	-	3.216
Vejgaard Østre Skole (31)	1.835	247	498	720	62	619	761	86	97	1	4.926
Mellervangskolens Idrætshal (32)	949	94	279	316	29	362	401	47	42	-	2.519
Klaruphallen (33)	910	105	391	216	8	363	705	67	22	-	2.787
Gug Skole (34)	1.616	231	943	557	40	657	1.209	98	59	3	5.413
Gistrup Skoles Idrætshal (35)	1.336	302	697	639	37	420	924	131	66	-	4.552
Fjellerad Skole (36)	254	46	102	148	10	111	237	20	22	3	953
Tornhøjskolen, Hallen (40)	1.724	201	360	695	53	543	546	92	123	3	4.340
Gudum (54)	60	13	41	22	1	44	61	3	4	3	252
Gudumholm (55)	268	13	74	69	-	87	154	13	7	-	685
Kongerslev (56)	385	28	102	65	3	169	255	15	8	2	1.032
Nr. Kongerslev (57)	96	12	31	33	3	76	70	12	2	-	335
Mou (58)	468	45	117	139	8	247	379	20	9	-	1.432
Dokkedal (59)	78	13	31	24	3	56	50	3	5	-	263
Sejlfjord (60)	162	13	40	38	5	68	95	7	3	1	432
Storvorde (61)	625	60	218	145	17	218	456	30	11	-	1.780
8. Aalborg Vest (91)	11.472	2.132	6.360	4.895	254	4.456	8.827	850	660	10	39.916
851 Aalborg	11.472	2.132	6.360	4.895	254	4.456	8.827	850	660	10	39.916
Sønderholm Skole (13)	234	32	104	68	8	111	264	15	4	1	841
Vesterkærrets Skole (14)	1.144	154	340	619	16	375	396	74	102	2	3.222
Poul Paghs Gades Skole (15)	1.401	416	699	898	25	359	868	126	183	3	4.978
Skipper Clement Seminariet (17)	1.348	240	582	579	30	490	706	82	64	-	4.121
Hallen Ved Skalborggård (18)	1.036	108	512	340	27	453	673	69	28	2	3.248
Gl. Hasseris Skole (19)	1.143	273	879	590	23	406	857	87	71	-	4.329
Svalegården (20)	718	241	1.008	340	17	274	987	120	55	1	3.761
Nørholm Skole (21)	155	31	61	89	7	118	124	14	16	-	615
Frejlev Skoles Idrætshal (22)	429	76	383	101	14	197	512	39	5	-	1.756
Ridemandsmølle (23)	328	56	144	102	2	134	250	13	10	-	1.039
Svenstruphallen (24)	1.013	96	455	273	14	432	774	60	25	-	3.142
Ellidshøj Skole (25)	119	14	45	35	-	57	87	8	3	-	368
Kærbyskolen (28)	352	91	172	174	15	134	255	27	29	-	1.249
Fritidshuset I Dall Villaby (37)	301	19	113	63	3	131	217	14	4	1	866
Ferslev Skole (38)	186	28	86	49	5	98	199	7	2	-	660
Volsted Forsamlingshus (39)	72	10	50	35	1	53	91	9	3	-	324
Nibe (47)	926	149	436	287	21	320	831	49	31	-	3.050
Vokslev (48)	68	22	42	31	3	46	148	8	2	-	370
Bislev (49)	81	13	48	51	3	55	143	6	6	-	406
Sebber (50)	174	27	74	70	6	64	107	8	4	-	534
St. Ajstrup/Lundby (51)	58	5	34	19	3	40	77	7	6	-	249
Farstrup (52)	161	25	70	73	11	96	193	7	4	-	640
Skørbæk-Ejdrup (53)	25	6	23	9	-	13	68	1	3	-	148

Tabel 72: Partiernes stemmetal på opstillingskredse, kommuner og afstemningsområder den 13. november 2007

	A. Social- demo- kratiet (1)	B. Det Ra- dikale Venstre (2)	C. Det Konser- vative Folke- parti (3)	F. SF - So- ciali- stisk Fol- keparti (4)	K. Kristen- demo- krater- ne (5)	O. Dansk Folke- parti (6)	V. Venstre, Dan- marks Liberale Parti (7)	Y. Ny Al- liance (8)	Ø. En- hedsli- sten (9)	Uden for parti- erne (10)	I alt (11)
9. Aalborg Nord (92)	13.032	1.763	5.011	4.617	328	5.118	8.135	800	655	16	39.475
851 Aalborg	13.032	1.763	5.011	4.617	328	5.118	8.135	800	655	16	39.475
Skansevejens Skole (1)	1.163	137	376	460	30	456	529	48	91	1	3.291
Skole- Og Kulturforvaltningen (2)	560	68	161	257	9	267	241	37	25	1	1.626
Gl. Lindholm Skole (3)	1.490	142	369	478	28	569	601	70	76	2	3.825
Nr. Uttrup Skole (4)	1.280	92	312	335	26	547	509	33	37	-	3.171
Løvvangskolen (5)	809	44	121	167	10	277	192	24	25	-	1.669
Grindstedhallen (6)	250	19	113	77	8	107	191	14	5	-	784
Vadumhallen (7)	656	48	277	142	28	247	499	33	11	2	1.943
Vestbjerg Kirkecenter (8)	461	82	340	150	9	209	466	34	9	1	1.761
Sognegården, Sulsted (9)	478	52	163	124	12	147	361	28	15	-	1.380
Sognets Hus, Tylstrup (10)	350	23	117	88	32	168	328	24	4	1	1.135
Vodskov Hallen (11)	927	123	416	303	44	361	696	64	35	-	2.969
Langholthallen (12)	264	32	112	88	8	96	205	7	10	1	823
Aalborghallen (16)	867	339	657	625	23	300	724	146	108	3	3.792
Smedesalen (26)	935	345	537	678	32	274	619	134	135	1	3.690
Gandrup-Ø. Hassing (41)	504	35	168	121	7	184	330	23	8	-	1.380
Gaaser-Holtet (42)	66	7	36	25	-	31	57	2	2	2	228
V. Hassing-Stae (43)	704	80	294	154	7	245	528	35	18	-	2.065
Hals (44)	721	45	257	199	6	337	616	26	13	-	2.220
Hou (45)	245	22	63	75	4	138	178	9	14	1	749
Ulsted (46)	302	28	122	71	5	158	265	9	14	-	974

Tabel 73: Partiernes stemmetal på kommuner dækkende flere opstillingskredse den 13. november 2007

	A. Socialde- mokratiet (1)	B. Det Ra- dikale Venstre (2)	C. Det Kon- servative Folkeparti (3)	F. SF - Socia- listisk Fol- keparti (4)	K. Kristen- demo- kraterne (5)	O. Dansk Fol- keparti (6)	V. Venstre, Danmarks Liberale Parti (7)	Y. Ny Alli- ance (8)	Ø. Enhedsli- sten (9)	Uden for par- tierne (10)	I alt (11)
I ALT	328.825	78.582	127.828	198.788	11.962	148.259	278.675	38.423	42.506	325	1.254.173
København (101)	75.695	28.291	26.911	69.773	1.575	31.032	38.334	13.055	23.351	121	308.138
Frederiksberg (147)	13.106	6.143	10.250	10.689	305	5.473	9.488	3.171	3.059	22	61.706
Bornholm (400)	9.875	617	1.682	3.301	555	3.357	7.341	615	537	21	27.901
Odense (461)	33.157	6.704	18.066	18.956	519	15.778	19.255	3.162	2.539	20	118.156
Esbjerg (561)	19.645	2.191	5.035	9.055	487	10.507	22.537	1.175	728	0	71.360
Kolding (621)	10.607	2.267	6.073	8.762	512	8.141	16.964	1.168	484	0	54.978
Vejle (630)	13.634	2.954	6.320	8.027	805	10.278	21.209	1.658	709	0	65.594
Herning (657)	10.374	2.208	3.843	3.855	2.217	7.163	22.631	922	338	22	53.573
Randers (730)	19.522	1.890	4.376	5.677	526	8.702	17.194	1.115	558	10	59.570
Silkeborg (740)	14.413	2.356	6.171	6.109	870	6.852	16.342	1.998	797	5	55.913
Århus (751)	53.603	14.427	17.763	33.454	1.761	18.139	40.433	6.532	6.816	45	192.973
Viborg (791)	14.609	2.444	4.496	5.478	855	7.335	21.493	1.237	474	10	58.431
Aalborg (851)	40.585	6.090	16.842	15.652	975	15.502	25.454	2.615	2.116	49	125.880

II. Partiernes relative stemmefordeling den 13. november 2007

Tabel 74: Partiernes relative stemmeandel på kommuner og afstemningsområder den 13. november 2007

	A. Social- demo- kratiet (1)	B. Det Ra- dikale Venstre (2)	C. Det Konser- vative Folke- parti (3)	F. SF - So- ciali- stisk Folke- parti (4)	K. Kristen- demo- kraterne (5)	O. Dansk Folke- parti (6)	V. Ven- stre, Dan- marks Libera- le Parti (7)	Y. Ny Alli- ance (8)	Ø. Enheds- listen (9)	Uden for par- tierne (10)
HELE LANDET	25,5	5,1	10,4	13,0	0,9	13,9	26,2	2,8	2,2	0,0
Hovedstaden	24,6	7,2	11,9	15,6	0,6	12,4	19,8	3,9	4,0	0,0
Københavns Storkreds	24,2	8,9	10,1	21,0	0,5	10,6	13,7	4,3	6,7	0,0
1. Østerbro (1)	23,7	10,6	11,6	20,1	0,5	7,9	14,6	4,9	6,1	0,0
101 København	23,7	10,6	11,6	20,1	0,5	7,9	14,6	4,9	6,1	0,0
Østerbro (1)	23,0	11,1	11,4	21,1	0,5	6,3	14,8	5,1	6,7	0,0
Østerbro Nord (2)	21,8	10,5	14,3	16,1	0,6	9,4	17,7	5,4	4,1	0,1
Østerbro Syd (3)	22,7	11,4	10,8	23,3	0,5	5,9	12,4	5,1	7,8	0,1
Østerbro Øst (4)	20,9	11,5	13,3	19,8	0,3	6,3	15,7	6,0	6,1	0,1
Østerbro Vest (5)	26,0	9,6	10,8	20,2	0,4	9,9	13,3	4,0	5,7	0,1
Østerbro Nordvest (6)	26,0	9,7	10,6	19,0	0,5	9,7	14,6	4,3	5,5	0,1
2. Sundbyvester (2)	25,1	8,6	8,8	21,6	0,5	11,4	13,5	4,3	6,2	0,0
101 København	25,1	8,6	8,8	21,6	0,5	11,4	13,5	4,3	6,2	0,0
Sundbyvester (7)	28,1	6,2	7,0	20,7	0,5	15,7	13,4	3,2	5,2	0,0
Sundbyvester Nord (8)	26,5	8,6	7,5	23,4	0,6	11,5	11,4	3,6	6,9	0,0
Sundbyvester Syd (9)	21,6	9,5	10,3	22,3	0,4	8,5	15,0	5,4	7,0	0,0
Sundbyvester Vest (10)	21,8	11,6	11,7	19,9	0,3	7,5	15,3	6,0	5,9	0,0
3. Indre By (3)	19,2	11,7	12,0	21,4	0,4	5,6	14,6	6,0	9,1	0,0
101 København	19,2	11,7	12,0	21,4	0,4	5,6	14,6	6,0	9,1	0,0
Indre By (11)	19,1	13,1	10,7	23,4	0,3	5,2	12,4	6,5	9,3	0,0
Indre By Nord (12)	20,5	12,2	13,1	19,7	0,4	5,1	15,8	6,0	7,1	0,1
Indre By Syd (13)	20,0	10,3	8,8	25,2	0,3	5,6	11,0	5,0	13,8	0,0
Indre By Øst (14)	18,6	11,5	14,7	17,5	0,6	6,2	18,1	5,7	7,1	0,0
Indre By Vest (15)	17,6	11,5	14,0	19,8	0,5	5,7	17,1	6,8	7,0	0,0
4. Sundbyøster (4)	26,2	7,8	7,8	22,0	0,6	12,4	13,8	3,9	5,4	0,1
101 København	26,2	7,8	7,8	22,0	0,6	12,4	13,8	3,9	5,4	0,1
Sundbyøster (16)	27,6	7,5	6,8	22,3	0,5	13,3	12,7	3,8	5,4	0,1
Sundbyøster Nord (17)	25,6	8,5	7,7	24,0	0,5	11,0	12,0	4,0	6,6	0,1
Sundbyøster Syd (18)	27,1	7,2	7,4	21,1	0,6	14,0	14,5	3,5	4,5	0,1
Sundbyøster Øst (19)	24,7	7,8	9,4	19,4	0,8	12,1	17,0	4,5	4,2	0,1
5. Nørrebro (5)	22,7	11,0	6,5	27,3	0,4	7,0	8,6	4,2	12,3	0,0
101 København	22,7	11,0	6,5	27,3	0,4	7,0	8,6	4,2	12,3	0,0
Nørrebro (20)	23,0	12,5	5,8	27,2	0,4	7,3	7,8	4,0	12,0	0,0
Nørrebro Nord (21)	23,1	10,3	7,2	26,9	0,4	7,4	9,3	4,3	11,1	0,0
Nørrebro Syd (22)	20,4	10,3	5,9	28,9	0,2	6,1	8,6	3,5	16,0	0,1
Nørrebro Øst (23)	21,8	12,2	7,5	25,0	0,5	5,6	9,5	5,2	12,7	0,0
Nørrebro Vest (24)	23,5	10,0	6,1	28,1	0,4	7,7	8,0	3,9	12,2	0,1
Nørrebro Nordvest (25)	23,3	10,5	5,9	28,3	0,3	7,4	8,1	4,3	11,9	0,0
Nørrebro Midt (26)	22,0	12,5	7,4	25,6	0,7	5,9	9,2	4,3	12,3	0,1
6. Utterslev (6)	27,0	7,6	7,7	22,9	0,7	12,6	11,0	3,3	7,2	0,0
101 København	27,0	7,6	7,7	22,9	0,7	12,6	11,0	3,3	7,2	0,0
Utterslev (27)	25,6	7,5	8,2	23,4	0,7	12,5	11,5	3,5	7,1	0,0
Utterslev Nord (28)	27,4	7,7	7,7	22,2	1,1	13,1	10,6	3,5	6,7	0,0
Utterslev Øst (29)	31,2	5,5	7,2	20,2	0,5	14,7	11,1	2,6	7,0	0,0
Utterslev Syd (30)	26,7	8,6	7,0	24,1	0,7	11,3	10,3	3,1	8,1	0,1

Tabel 74: Partiernes relative stemmeandel på kommuner og afstemningsområder den 13. november 2007

	A. Social- demo- kratiet	B. Det Ra- dikale Venstre	C. Det Konser- vative Folke- parti	F. SF - So- ciali- stisk Folke- parti	K. Kristen- demo- kraterne	O. Dansk Folke- parti	V. Ven- stre, Dan- marks Libera- le Parti	Y. Ny Alli- ance	Ø. Enheds- listen	Uden for par- tierne
	(1)	(2)	(3)	(4)	(5)	(6)	(7)	(8)	(9)	(10)
7. Brønshøj (7)	27,1	7,1	8,6	20,4	0,6	13,7	13,4	3,6	5,5	0,0
101 København	27,1	7,1	8,6	20,4	0,6	13,7	13,4	3,6	5,5	0,0
Brønshøj (31)	25,1	7,9	9,3	20,5	0,7	13,0	14,8	3,4	5,3	0,0
Brønshøj Nord (32)	35,4	3,7	2,0	24,4	0,3	17,9	5,5	2,6	8,2	0,0
Brønshøj Syd (33)	26,5	8,4	8,1	20,7	0,9	14,0	12,3	3,6	5,5	0,0
Brønshøj Øst (34)	26,2	8,5	7,9	21,2	0,5	11,2	12,6	3,8	8,1	0,0
Brønshøj Vest (35)	29,6	5,5	7,3	20,5	0,6	15,9	12,0	3,1	5,5	0,0
Brønshøj Nordvest (36)	28,3	5,8	7,9	18,6	0,4	17,7	13,5	3,0	4,8	0,0
Brønshøj Bellahøj (37)	28,4	5,9	8,1	19,9	0,5	14,4	13,3	3,8	5,7	0,0
Brønshøj Frederiksgård (38)	24,9	8,5	10,7	19,7	0,5	11,0	14,7	4,6	5,4	0,0
Brønshøj Katrinedal (39)	25,4	7,7	10,5	20,6	0,7	12,1	14,0	4,1	4,8	0,1
Brønshøj Kirkebjerg (40)	24,4	8,6	10,0	20,8	0,7	10,7	14,5	4,2	6,1	0,0
Brønshøj Vanløse (41)	26,2	7,7	9,5	20,6	0,6	11,7	14,9	3,8	5,0	0,0
8. Valby (8)	27,2	7,1	8,5	21,4	0,4	13,1	13,1	3,6	5,6	0,0
101 København	27,2	7,1	8,5	21,4	0,4	13,1	13,1	3,6	5,6	0,0
Valby (42)	25,7	8,0	9,8	21,3	0,5	11,1	13,9	3,9	5,7	0,1
Valby Nord (43)	26,2	8,0	9,9	21,4	0,4	11,8	13,2	3,7	5,3	0,1
Valby Syd (44)	31,4	4,7	7,4	17,9	0,3	17,7	13,3	3,3	4,0	0,0
Valby Øst (45)	24,3	9,7	9,5	21,0	0,4	9,4	14,5	4,4	6,8	0,0
Valby Vest (46)	30,5	5,3	6,4	21,4	0,5	16,8	11,9	3,0	4,2	0,0
Valby Sydøst (47)	27,6	7,1	5,6	23,3	0,3	13,7	11,0	3,6	7,8	0,0
Valby Midt (48)	25,8	7,0	8,9	23,3	0,5	12,3	12,8	3,4	5,9	0,1
9. Vesterbro (9)	23,5	10,3	6,7	27,0	0,5	8,1	9,4	4,0	10,5	0,0
101 København	23,5	10,3	6,7	27,0	0,5	8,1	9,4	4,0	10,5	0,0
Vesterbro (49)	23,0	10,6	5,6	29,9	0,5	6,2	8,1	4,0	12,1	0,0
Vesterbro Nord (50)	20,9	12,5	6,4	28,1	0,6	5,7	8,8	4,6	12,4	0,0
Vesterbro Syd (51)	29,7	5,1	5,7	24,4	0,6	14,6	9,9	2,6	7,4	0,0
Vesterbro Øst (52)	20,1	14,2	7,0	27,4	0,4	5,3	9,5	4,6	11,5	0,0
Vesterbro Vest (53)	23,4	11,4	5,9	28,6	0,4	7,2	7,3	4,1	11,7	0,0
Vesterbro Midt (54)	22,6	8,3	11,1	21,7	0,5	9,0	14,7	5,2	6,9	0,0
10. Falkoner (10)	20,5	10,9	17,0	17,2	0,4	7,8	15,6	5,4	5,2	0,0
147 Frederiksberg	20,5	10,9	17,0	17,2	0,4	7,8	15,6	5,4	5,2	0,0
Falkoner Søerne (1)	19,9	11,7	15,9	18,1	0,4	7,1	14,8	6,0	6,1	0,0
Falkoner Ny Hollænder (2)	20,0	10,7	19,0	15,9	0,2	7,4	16,8	5,5	4,5	0,0
Falkoner Bülowvej (3)	21,0	11,1	15,8	18,1	0,5	8,1	15,1	5,3	5,0	0,0
Falkoner Duevej (4)	20,8	10,4	17,4	16,5	0,4	8,4	15,6	5,1	5,3	0,1
11. Slots (11)	22,0	8,9	16,3	17,5	0,6	10,0	15,2	4,8	4,7	0,0
147 Frederiksberg	22,0	8,9	16,3	17,5	0,6	10,0	15,2	4,8	4,7	0,0
Slots Lindevang (5)	22,9	8,3	15,2	18,3	0,5	11,2	14,1	4,6	4,9	0,0
Slots Søndermark (6)	22,1	7,0	18,9	14,7	0,4	12,1	17,0	4,0	3,8	0,0
Slots Rådhuset (7)	21,5	9,5	16,6	17,0	0,8	8,7	15,2	5,7	5,0	0,0
Slots Nyelandsvej (8)	21,6	11,2	14,2	20,0	0,7	8,0	14,4	4,9	5,0	0,0
12. Tårnby (12)	26,7	4,2	10,7	12,8	0,4	18,8	21,9	2,9	1,6	0,0
155 Dragør	19,0	5,6	17,9	9,5	0,3	14,8	27,7	3,8	1,4	0,0
Dragør Skole (1)	17,9	7,0	19,0	9,0	0,3	11,2	29,4	4,5	1,7	0,0
Store Magleby Skole (2)	15,6	5,0	20,0	7,9	0,3	16,5	30,2	3,4	1,0	0,1
Skolen Ved Vierdiget (3)	23,8	4,9	14,4	11,9	0,5	16,5	23,1	3,3	1,6	0,0

Tabel 74: Partiernes relative stemmeandel på kommuner og afstemningsområder den 13. november 2007

	A. Social- demo- kratiet	B. Det Ra- dikale Venstre	C. Det Konser- vative Folke- parti	F. SF - So- ciali- stisk Folke- parti	K. Kristen- demo- kraterne	O. Dansk Folke- parti	V. Ven- stre, Dan- marks Libera- le Parti	Y. Ny Alli- ance	Ø. Enheds- listen	Uden for par- tierne
	(1)	(2)	(3)	(4)	(5)	(6)	(7)	(8)	(9)	(10)
185 Tårnby	29,3	3,7	8,2	14,0	0,4	20,1	20,0	2,6	1,7	0,0
Vestamager (1)	23,7	2,7	8,7	10,9	0,3	24,6	24,5	2,9	1,7	0,0
Pilegården (2)	25,8	3,6	10,6	11,4	0,7	18,1	25,4	3,0	1,4	0,0
Tårnby (3)	31,1	3,7	7,0	16,1	0,3	20,6	16,5	2,8	1,9	0,0
Korsvejen (4)	30,7	4,4	9,0	15,2	0,4	17,6	18,0	3,0	1,7	0,0
Løjtegården (5)	25,6	4,0	9,4	12,7	0,5	19,6	23,6	2,8	1,7	0,1
Kastrup (6)	34,4	3,7	6,3	16,0	0,3	20,1	15,4	2,0	1,7	0,1
Københavns Omegns Storkreds	27,6	5,5	13,2	13,3	0,5	14,6	19,5	3,3	2,5	0,0
1. Gentofte (13)	13,7	8,0	27,8	8,8	0,4	7,9	25,5	5,5	2,4	0,0
157 Gentofte	13,7	8,0	27,8	8,8	0,4	7,9	25,5	5,5	2,4	0,0
Jægersborg (1)	11,9	7,8	31,4	7,8	0,4	6,4	27,1	5,2	2,0	0,0
Munkegård (2)	19,0	9,4	20,5	12,8	0,5	10,9	19,4	4,2	3,3	0,0
Rådhuset (3)	12,3	9,7	30,3	7,8	0,3	6,0	25,2	6,4	2,0	0,0
Bakkegård (4)	20,6	6,9	20,2	12,2	0,5	12,4	20,3	4,5	2,4	0,0
Dyssegård (5)	13,6	9,0	26,8	10,2	0,3	7,4	23,6	6,5	2,6	0,0
Maglegård (6)	11,3	9,1	29,4	7,5	0,2	6,8	27,5	5,7	2,5	0,0
Hellerup (7)	13,8	7,4	26,4	10,4	0,6	6,4	25,6	6,3	3,1	0,0
Ordrup (8)	13,2	7,6	28,9	7,8	0,6	8,0	26,4	5,3	2,2	0,0
Skovshoved (9)	10,1	6,8	32,2	5,9	0,2	6,9	29,6	6,1	2,2	0,0
Skovgård (10)	11,5	6,3	31,2	6,4	0,3	8,3	29,7	4,8	1,5	0,0
2. Lyngby (14)	20,3	8,9	18,8	12,1	0,5	9,8	22,5	4,8	2,3	0,0
173 Lyngby-Taarbæk	20,3	8,9	18,8	12,1	0,5	9,8	22,5	4,8	2,3	0,0
Lyngby Midt (1)	21,2	8,1	17,0	12,4	0,4	11,4	23,2	4,5	1,8	0,0
Lindegård (2)	27,5	6,3	12,5	13,3	0,6	15,2	18,2	3,9	2,5	0,0
Trongård (3)	19,9	8,1	17,9	13,6	0,5	9,5	23,3	4,4	2,8	0,0
Engelsborg (4)	17,8	9,2	19,0	11,5	0,4	10,2	24,9	4,9	2,1	0,0
Virum (6)	14,7	10,4	25,0	8,9	0,4	5,6	26,8	6,3	1,9	0,0
Hummeltofte (7)	18,7	10,3	20,8	11,3	0,5	7,9	22,3	5,9	2,3	0,0
Fuglsanggård (8)	21,2	8,8	18,9	13,1	0,4	11,0	21,0	3,5	2,1	0,0
Kongevej (9)	20,4	12,2	18,3	12,5	0,6	7,5	20,1	5,6	2,8	0,0
Lundtofte (10)	22,8	8,7	18,3	12,6	0,5	9,5	20,4	4,3	2,9	0,0
Taarbæk (5)	17,4	8,5	21,9	13,5	0,2	6,7	23,3	5,6	2,9	0,0
3. Gladsaxe (15)	27,7	6,7	10,7	15,6	0,5	13,3	18,4	3,7	3,4	0,0
159 Gladsaxe	27,7	6,7	10,7	15,6	0,5	13,3	18,4	3,7	3,4	0,0
Bagsværd (1)	23,8	7,6	14,1	13,8	0,8	10,8	21,7	4,1	3,3	0,0
Buddinge (2)	25,9	6,9	11,5	14,7	0,5	12,6	20,9	4,3	2,7	0,0
Egegård (3)	28,8	4,5	10,2	14,9	0,4	15,6	20,0	2,8	2,8	0,0
Høje Gladsaxe (4)	36,7	4,9	3,2	18,4	0,6	18,7	11,1	2,2	4,2	0,0
Kildebakken (5)	32,0	5,8	8,2	15,4	0,4	15,8	16,1	2,9	3,4	0,0
Marielyst (6)	24,7	9,4	11,0	16,5	0,7	10,4	18,5	4,1	4,7	0,0
Mørkhøj (7)	31,3	5,5	8,5	14,9	0,2	17,0	16,2	3,4	3,0	0,0
Stengård (8)	25,5	8,6	12,8	16,7	0,5	9,4	18,4	4,3	3,8	0,0
Søborg (9)	25,2	8,2	11,9	16,6	0,1	13,1	17,0	4,2	3,7	0,0
Vadgård (10)	28,5	5,7	11,2	14,7	0,7	13,7	19,9	3,3	2,3	0,0
Værebros (11)	25,7	6,2	10,0	17,5	0,7	11,9	20,1	4,0	3,9	0,0

Tabel 74: Partiernes relative stemmeandel på kommuner og afstemningsområder den 13. november 2007

	A. Social- demo- kratiet	B. Det Ra- dikale Venstre	C. Det Konser- vative Folke- parti	F. SF - So- ciali- stisk Folke- parti	K. Kristen- demo- kraterne	O. Dansk Folke- parti	V. Ven- stre, Dan- marks Libera- le Parti	Y. Ny Alli- ance	Ø. Enheds- listen	Uden for par- tierne
	(1)	(2)	(3)	(4)	(5)	(6)	(7)	(8)	(9)	(10)
4. Rødovre (16)	33,2	4,4	9,3	14,6	0,8	16,5	16,4	2,3	2,5	0,0
163 Herlev	32,8	4,4	10,2	14,6	1,1	15,7	16,3	2,4	2,5	0,0
Engskolen (1)	39,5	3,1	6,8	15,4	0,7	19,2	11,2	1,7	2,4	0,0
Elverhøjens Skole (2)	33,1	5,1	9,6	13,9	1,5	16,0	15,8	2,5	2,5	0,0
Hjortespring Skole (3)	29,3	5,0	11,3	14,7	1,3	14,8	17,9	2,8	2,9	0,0
Lindehøjskolen (4)	32,1	4,0	12,2	12,8	1,1	14,3	18,8	2,6	2,1	0,0
Hammergårdskolen (5)	34,7	3,7	8,0	17,7	0,7	16,9	13,7	2,1	2,5	0,0
175 Rødovre	33,4	4,5	8,6	14,7	0,5	17,0	16,5	2,3	2,5	0,0
Ørbygård (1)	28,2	6,0	10,8	13,9	0,5	17,4	17,7	2,5	3,0	0,0
Milestedet (2)	43,3	1,8	3,9	18,3	0,2	18,3	9,5	1,4	3,3	0,0
Rødovre (3)	31,6	5,9	9,3	15,8	0,5	14,1	16,9	2,7	3,2	0,0
Valhøj (4)	37,0	3,5	6,0	17,0	0,3	18,2	13,5	2,3	2,2	0,0
Carlsrohallen (5)	37,5	3,9	6,2	14,2	0,6	20,5	13,1	1,2	2,8	0,0
Nyager (6)	29,9	5,2	11,9	13,0	0,8	14,6	19,9	2,4	2,3	0,0
Tinderhøj (7)	35,1	4,0	7,1	14,5	0,4	18,0	17,2	1,9	1,8	0,0
Islev (8)	31,0	4,1	9,8	13,0	0,6	18,2	18,7	2,7	1,9	0,0
Broparken (9)	36,7	4,2	8,2	13,8	0,3	15,4	16,3	2,4	2,7	0,0
5. Hvidovre (17)	30,8	4,2	8,2	14,7	0,5	18,9	17,3	2,6	2,8	0,0
167 Hvidovre	30,8	4,2	8,2	14,7	0,5	18,9	17,3	2,6	2,8	0,0
Holmegårdsskolen (1)	27,1	5,6	11,1	15,1	0,8	17,3	17,6	2,6	2,8	0,0
Præstemoseskolen (2)	31,9	4,4	8,8	13,4	0,5	18,0	18,5	2,4	2,1	0,0
Sønderkærskolen (3)	34,1	3,4	5,8	16,2	0,5	19,8	14,2	2,8	3,2	0,0
Medborgerhuset (4)	33,7	3,7	6,8	16,4	0,6	17,8	16,0	2,0	3,0	0,0
Dansborghallen (5)	29,1	5,3	9,9	12,7	0,5	17,6	19,2	2,9	2,8	0,0
Frihedens Idrætscenter (6)	33,4	4,0	7,6	14,1	0,4	19,6	16,1	2,2	2,6	0,0
Avedøre Skole (7)	28,1	4,0	9,6	12,4	0,5	19,5	22,1	2,2	1,6	0,0
Avedøre Bibliotek (8)	29,6	3,4	5,8	17,9	0,5	21,4	13,7	3,5	4,2	0,0
6. Brøndby (18)	31,2	3,7	10,0	13,4	0,4	18,5	18,2	2,5	2,1	0,0
153 Brøndby	33,6	3,6	7,3	15,0	0,5	18,7	16,5	2,4	2,4	0,0
Brøndbyvester Skole (1)	30,5	3,5	9,9	10,7	0,6	19,3	21,6	2,4	1,5	0,0
Tjørnehøjskolen (2)	35,7	2,7	7,1	14,2	0,4	19,9	16,6	1,9	1,5	0,0
Lindelundsskolen (3)	34,2	2,8	7,0	16,5	0,6	19,1	15,5	2,1	2,1	0,1
Kilden (4)	39,9	3,2	4,8	15,3	0,3	21,5	11,2	2,4	1,4	0,0
Nørregårdsskolen (5)	34,8	3,6	7,9	15,6	0,4	17,5	15,4	2,0	2,8	0,0
Langbjergskolen (6)	31,2	4,5	6,0	17,3	0,2	19,5	15,2	3,1	3,0	0,0
Søholtsskolen (7)	32,1	4,5	7,7	15,3	0,6	15,8	17,7	2,5	3,7	0,1
183 Ishøj	32,6	3,3	6,9	14,1	0,4	20,0	18,0	2,4	2,3	0,0
Ishøj Forsamlingshus (1)	23,9	3,9	10,9	10,4	0,7	17,9	27,2	3,4	1,6	0,1
Vibeholmskolen (2)	34,5	3,2	7,2	11,0	0,3	20,0	19,3	2,5	2,0	0,0
Gildbrokskolen (3)	34,4	2,7	5,7	15,8	0,4	20,6	16,2	1,9	2,3	0,0
Strandgårdsskolen (4)	37,5	3,9	2,7	23,5	0,3	17,4	9,0	2,4	3,3	0,0
Ishøj Bycenter (5)	29,9	3,3	8,7	11,0	0,3	21,8	20,3	2,5	2,2	0,0
187 Vallensbæk	23,7	4,4	20,7	8,4	0,4	15,8	22,7	2,9	1,0	0,0
Vallensbæk Idrætscenter (1)	23,0	4,0	17,9	11,1	0,5	16,0	22,2	3,6	1,6	0,1
Egholmskolen (2)	24,1	4,4	21,3	7,7	0,4	16,9	21,5	2,7	1,0	0,0
Pilehaveskolen (3)	23,6	4,7	21,8	7,4	0,3	14,7	24,0	2,7	0,8	0,0

Tabel 74: Partiernes relative stemmeandel på kommuner og afstemningsområder den 13. november 2007

	A. Social- demo- kratiet	B. Det Ra- dikale Venstre	C. Det Konser- vative Folke- parti	F. SF - So- ciali- stisk Folke- parti	K. Kristen- demo- kraterne	O. Dansk Folke- parti	V. Ven- stre, Dan- marks Libera- le Parti	Y. Ny Alli- ance	Ø. Enheds- listen	Uden for par- tierne
	(1)	(2)	(3)	(4)	(5)	(6)	(7)	(8)	(9)	(10)
7. Taastrup (19)	29,7	4,4	9,9	15,2	0,4	16,0	18,9	2,6	2,9	0,0
165 Albertslund	31,9	4,6	6,8	21,5	0,4	14,7	12,6	2,2	5,3	0,0
Roholmskolen (1)	28,2	4,7	8,3	21,6	0,6	12,0	14,8	2,3	7,5	0,0
Egelundskolen (2)	30,1	4,0	9,9	18,4	0,3	14,4	16,9	2,3	3,7	0,0
Vridsløselille Skole (3)	34,6	4,8	4,5	21,9	0,3	18,3	10,1	1,9	3,6	0,0
Kongsholmcentret (4)	35,8	3,2	3,5	22,8	0,3	19,0	8,2	1,8	5,4	0,0
Birkelund-Holsbjergskolerne (5)	32,4	6,1	7,0	22,6	0,3	12,0	12,0	2,4	5,2	0,0
169 Høje-Taastrup	28,5	4,2	11,6	11,6	0,4	16,7	22,5	2,9	1,6	0,0
Selsmoseskolen (1)	31,6	4,9	9,3	15,2	0,6	16,6	16,6	2,9	2,3	0,0
Parkskolen (2)	28,3	4,1	12,5	12,5	0,3	16,7	20,8	2,8	2,0	0,0
Rønnevangsskolen (7)	33,6	4,4	9,2	11,6	0,5	17,9	19,8	1,9	1,1	0,0
Grønhøjskolen (3)	24,9	4,5	15,3	10,5	0,5	14,8	25,1	2,8	1,5	0,1
Borgerskolen (5)	27,8	4,2	13,1	10,1	0,8	16,0	23,0	2,6	2,4	0,0
Taastrup Kulturcenter (4)	26,9	3,8	14,2	11,5	0,5	17,0	21,9	3,0	1,2	0,0
Gadehaveskolen (6)	30,0	4,3	10,6	13,3	0,5	16,5	19,2	3,9	1,7	0,0
Torstorp Skole (8)	30,7	4,1	8,2	14,0	0,5	18,7	18,4	3,4	2,0	0,0
Sengeløse (9)	21,7	3,2	14,8	7,7	0,6	15,7	31,3	3,2	1,7	0,1
Fritidscentret Hedehuset (11)	26,9	4,0	10,0	11,0	0,4	17,6	26,3	2,8	1,0	0,0
Charlotteskolen (10)	33,6	4,1	8,3	12,2	0,3	18,1	20,1	2,1	1,2	0,0
Fløng Hallen (12)	26,8	4,4	13,9	9,1	0,2	16,1	26,2	2,3	1,0	0,0
Reerslev Skole (13)	21,0	4,5	14,1	8,7	0,4	14,1	32,3	3,3	1,6	0,0
8. Ballerup (20)	34,7	3,9	9,6	12,3	0,4	16,8	17,9	2,5	1,9	0,0
151 Ballerup	36,2	3,9	9,3	12,5	0,4	16,3	16,9	2,5	2,0	0,0
Tapeten (1)	42,3	2,5	5,2	12,4	0,3	19,6	14,2	1,9	1,5	0,1
Rugvængets Skole (2)	39,9	2,8	6,6	13,7	0,2	19,6	13,7	1,7	1,8	0,0
Højagerskolen (3)	32,5	4,1	12,8	11,7	0,5	14,3	20,0	2,4	1,7	0,0
Grantoftehallen (4)	41,6	2,1	4,6	14,3	0,3	20,1	13,1	1,5	2,4	0,0
Egebjerghallen (9)	28,3	7,0	13,1	11,6	0,4	11,1	21,8	4,6	2,1	0,0
Rosenlundskolen (5)	30,5	5,0	12,7	9,7	0,8	14,1	23,1	2,8	1,3	0,0
Lundebjergskolen (6)	45,7	2,1	4,4	13,9	0,4	20,0	10,0	1,4	2,1	0,0
Skovlunde Lokalkontor (7)	29,0	4,6	14,7	10,8	1,1	13,1	20,6	3,4	2,6	0,1
Måløvhallen (8)	32,0	5,3	14,0	10,0	0,4	12,9	19,9	3,5	2,0	0,0
Østerhøjhallen (10)	29,4	5,4	12,0	17,5	0,0	11,5	17,0	4,0	3,2	0,0
161 Glostrup	31,3	3,7	10,2	11,9	0,4	18,1	20,3	2,4	1,7	0,0
Nordvangskolen (1)	27,9	4,9	13,0	11,9	0,5	15,8	22,0	2,6	1,4	0,0
Sognegården (2)	28,6	5,0	13,1	10,8	0,4	18,1	19,6	3,0	1,4	0,0
Søndervangskolen (3)	32,5	3,7	10,0	12,0	0,5	17,9	18,7	2,5	2,2	0,0
Vestervangskolen (4)	39,4	2,8	4,7	14,6	0,3	21,5	12,9	1,7	2,1	0,0
Ejbykolen (5)	16,6	5,0	14,9	6,7	0,7	14,6	38,0	2,5	1,0	0,0
Hvissingehallen (6)	34,0	1,7	9,1	12,6	0,1	18,6	20,5	2,0	1,4	0,0

Tabel 74: Partiernes relative stemmeandel på kommuner og afstemningsområder den 13. november 2007

	A. Social- demo- kratiet	B. Det Ra- dikale Venstre	C. Det Konser- vative Folke- parti	F. SF - So- ciali- stisk Folke- parti	K. Kristen- demo- kraterne	O. Dansk Folke- parti	V. Ven- stre, Dan- marks Libera- le Parti	Y. Ny Alli- ance	Ø. Enheds- listen	Uden for par- tierne
	(1)	(2)	(3)	(4)	(5)	(6)	(7)	(8)	(9)	(10)
Nordsjællands Storkreds	20,7	7,1	13,8	10,8	0,5	12,6	28,2	4,3	2,0	0,0
1. Helsingør (21)	25,3	6,9	11,7	12,8	0,4	13,7	22,6	4,1	2,5	0,0
217 Helsingør	25,3	6,9	11,7	12,8	0,4	13,7	22,6	4,1	2,5	0,0
Helsingør Bibliotek (1)	25,8	6,9	10,6	16,8	0,4	12,8	19,2	4,2	3,3	0,0
Montebello, Gurrevej 90 (2)	34,4	4,8	7,2	15,3	0,5	17,0	15,6	2,1	3,1	0,0
Laden, Gl. Vapnagård (3)	30,7	5,3	8,6	14,8	0,5	15,0	18,7	3,4	3,0	0,0
Hellebæk (4)	20,3	8,5	15,3	9,5	0,3	12,5	26,8	4,5	2,3	0,0
Hornbæk Skole (5)	20,1	7,5	13,0	9,9	0,4	12,7	30,1	4,7	1,6	0,0
Nygaard Skole (6)	19,2	7,6	11,4	11,4	0,1	14,5	30,7	3,8	1,3	0,0
Tikøb Skole (7)	14,9	7,1	14,0	8,1	0,2	13,1	34,2	5,7	2,7	0,0
Kvistgård Idrætsanlæg (8)	23,4	6,2	8,7	9,4	2,5	20,7	24,6	3,0	1,5	0,0
Snekkersten Skole (9)	22,2	7,2	13,6	10,4	0,3	12,3	26,4	5,3	2,3	0,0
Teknisk Forvaltning, Esp (10)	18,3	10,2	16,7	11,2	0,4	9,8	25,6	5,7	2,1	0,0
Mørdrupskolen (11)	22,1	7,7	15,6	11,2	0,3	12,2	24,4	4,9	1,6	0,0
2. Fredensborg (22)	16,3	7,6	18,5	8,2	0,3	11,0	31,4	5,1	1,6	0,0
210 Fredensborg	19,3	7,9	14,6	10,5	0,4	12,0	28,6	4,7	2,0	0,0
Asminderød (1)	20,3	7,2	15,3	9,3	0,6	12,0	30,0	4,1	1,2	0,0
Fredensborg (2)	14,9	8,6	18,2	7,2	0,2	9,1	33,9	6,5	1,4	0,0
Humblebæk (3)	19,9	9,5	14,3	11,1	0,4	11,6	26,3	4,7	2,2	0,0
Baunebjerg (4)	21,9	8,8	12,3	12,9	0,4	12,8	23,7	4,8	2,4	0,0
Ullerød (5)	18,6	8,3	14,5	11,7	0,2	10,5	28,1	4,9	3,2	0,0
Brønsholm (6)	18,1	5,4	15,0	8,3	0,8	15,7	31,6	4,0	1,1	0,0
Niverød (7)	20,8	6,5	12,4	12,7	0,5	13,2	27,5	4,0	2,4	0,0
Karlebo (8)	10,4	6,2	18,0	8,3	0,2	10,7	40,3	4,8	1,1	0,0
Nivå (9)	22,8	9,2	13,1	12,1	0,4	11,3	22,7	5,1	3,3	0,0
223 Hørsholm	11,8	7,3	24,2	4,7	0,2	9,5	35,7	5,6	1,0	0,0
Hørsholm (1)	11,7	7,1	23,4	6,0	0,3	10,3	34,8	5,2	1,2	0,0
Usserød (2)	15,8	8,4	21,5	5,0	0,3	10,6	32,3	4,9	1,2	0,0
Rungsted (3)	5,9	6,2	30,6	2,5	0,1	5,2	42,6	6,3	0,6	0,0
Grønnegade (4)	10,1	7,2	21,1	4,7	0,0	13,2	37,7	4,7	1,3	0,0
Vallerød (5)	11,9	7,0	23,5	4,8	0,1	10,4	35,2	6,3	0,8	0,0
3. Hillerød (23)	22,1	6,3	11,2	11,2	1,1	13,6	28,5	3,8	2,2	0,0
219 Hillerød	24,3	6,9	12,8	11,3	1,0	11,3	25,8	3,9	2,7	0,0
Frederiksborgcentret (1)	24,5	7,7	12,3	14,0	1,2	9,9	23,1	4,1	3,2	0,0
Hillerødsholmskolen (2)	29,5	7,0	12,1	10,8	1,5	10,4	23,1	3,4	2,2	0,0
Brødeskov (3)	21,0	6,3	12,9	13,0	0,7	8,5	31,6	3,6	2,4	0,0
Hammersholt Forsamlingshus (4)	21,9	11,0	12,5	15,9	0,7	5,8	20,8	5,2	6,2	0,0
Alsønderup Skole (5)	20,9	4,5	13,1	9,3	0,8	13,1	32,2	4,4	1,7	0,0
Harløse Forsamlingshus (6)	15,7	6,8	12,0	7,3	0,5	14,1	35,8	4,7	3,1	0,0
Ålholmskolen (7)	26,5	6,1	11,5	11,1	1,3	12,1	25,4	3,6	2,4	0,0
Nødebo Skole (8)	18,4	10,2	16,3	11,0	0,2	8,7	27,7	5,0	2,5	0,0
Gadevang Skole (9)	20,4	10,0	15,4	10,8	0,1	6,1	26,2	7,7	3,3	0,0
Kulsvierskolen (10)	27,3	7,5	12,4	12,0	1,9	9,5	22,9	4,0	2,5	0,0
Skanseskolen (11)	26,5	6,8	11,8	12,8	0,9	12,6	21,3	3,6	3,7	0,0
Lille Lyngby (12)	16,9	6,0	14,4	7,6	0,7	16,5	32,5	3,8	1,6	0,0
Skævinge (13)	23,0	4,8	14,9	6,4	0,3	13,5	33,1	3,0	1,0	0,0
Gørlose (14)	23,0	3,6	13,4	8,3	0,5	15,6	30,8	3,8	1,0	0,0
Strø (15)	10,7	4,4	15,6	7,9	0,8	20,7	36,6	2,0	1,3	0,0
Uvelse (16)	19,0	4,9	11,8	8,1	0,2	14,4	36,7	3,3	1,6	0,0

Tabel 74: Partiernes relative stemmeandel på kommuner og afstemningsområder den 13. november 2007

	A. Social- demo- kratiet	B. Det Ra- dikale Venstre	C. Det Konser- vative Folke- parti	F. SF - So- ciali- stisk Folke- parti	K. Kristen- demo- kraterne	O. Dansk Folke- parti	V. Ven- stre, Dan- marks Libera- le Parti	Y. Ny Alli- ance	Ø. Enheds- listen	Uden for par- tierne
	(1)	(2)	(3)	(4)	(5)	(6)	(7)	(8)	(9)	(10)
270 Gribskov	19,7	5,6	9,5	11,1	1,1	16,2	31,5	3,6	1,7	0,0
Blistrup (1)	18,8	4,2	7,8	10,5	0,6	21,6	31,6	3,8	1,1	0,0
Esbønderup (2)	19,6	6,8	8,3	12,4	0,6	16,7	29,9	3,4	2,3	0,0
Valby (3)	12,0	4,7	14,8	9,0	0,3	17,3	34,2	4,7	3,0	0,0
Græsted (4)	19,5	4,7	8,4	11,8	3,0	16,0	32,5	2,9	1,2	0,0
Annisse (5)	18,2	6,3	14,0	8,1	0,4	11,0	35,9	5,0	1,1	0,0
Gilleleje (6)	20,0	4,9	10,6	11,5	1,2	15,5	31,5	2,9	1,9	0,0
Søborg (7)	17,5	5,3	8,3	11,7	0,7	18,5	32,5	3,2	2,3	0,0
Helsingø (8)	21,7	5,2	9,6	10,4	1,2	15,7	31,9	3,2	1,1	0,0
Mårum (9)	17,9	6,3	11,1	11,9	1,0	14,8	30,8	4,5	1,7	0,0
Ramløse (10)	19,5	7,1	9,9	9,5	0,4	13,1	33,7	5,0	1,8	0,0
Vejby (11)	20,5	5,1	8,7	10,7	0,5	20,3	29,1	3,2	1,9	0,0
Tibirke (12)	20,0	10,5	9,0	15,0	0,9	9,9	24,2	5,6	4,9	0,0
4. Frederikssund (24)	25,9	4,8	9,4	11,7	0,5	16,8	26,1	3,0	1,8	0,0
250 Frederikssund	24,9	4,9	10,7	11,2	0,3	16,0	27,3	3,2	1,5	0,0
Frederikssund Bymidte (1)	29,1	5,1	11,2	11,5	0,3	14,2	23,9	3,2	1,5	0,0
Frederikssund Nord (2)	23,5	5,1	12,7	10,0	0,5	15,7	27,4	3,7	1,4	0,0
Frederikssund Syd (3)	24,4	5,0	12,4	9,7	0,4	14,3	28,7	3,6	1,5	0,0
Skibby (4)	23,3	4,5	10,1	11,4	0,3	18,2	28,3	2,4	1,5	0,0
Jægerspris (5)	29,1	4,8	8,1	14,3	0,2	16,8	21,9	3,2	1,6	0,0
Dalby (6)	24,5	4,2	9,7	13,6	0,4	18,3	23,5	2,9	2,9	0,0
Slangerup (7)	20,8	5,6	10,1	9,6	0,2	14,8	34,9	3,2	0,8	0,0
Jørlunde (8)	21,7	4,9	10,4	9,5	0,4	15,6	33,0	3,0	1,5	0,0
260 Frederiksværk-Hundested	27,2	4,7	7,5	12,4	0,7	18,1	24,4	2,8	2,2	0,0
Hundested Hallen (1)	26,2	5,1	6,9	13,9	0,4	18,0	23,6	2,8	3,1	0,0
Enghave Hallen (2)	26,9	4,4	7,6	11,1	0,5	20,0	25,1	2,8	1,6	0,0
Rådhuset Festsalen (3)	29,6	4,7	8,2	12,6	1,0	16,1	23,1	2,8	1,9	0,0
Ølsted Skole (4)	23,6	4,5	7,0	9,5	0,6	21,0	29,8	2,6	1,4	0,0
5. Egedal (25)	20,4	7,5	14,8	11,4	0,4	12,0	27,0	4,5	2,0	0,0
190 Furesø	19,4	9,4	15,4	13,5	0,4	10,1	23,9	5,2	2,7	0,0
Værløse (1)	20,5	9,2	16,4	12,4	0,3	11,4	23,4	4,6	1,8	0,0
Hareskov (2)	16,8	13,5	17,6	12,7	0,3	6,1	22,3	6,7	4,0	0,0
Søndersø (3)	15,8	10,7	19,6	9,8	0,8	9,1	26,0	6,5	1,7	0,0
Jonstrup (4)	25,6	10,2	14,7	14,5	0,7	7,9	19,6	4,1	2,7	0,0
Stavnsholt (5)	17,3	8,8	17,2	12,8	0,2	8,3	27,7	4,9	2,8	0,0
Solvang (6)	17,9	9,7	14,8	12,5	0,3	10,2	26,1	5,8	2,7	0,0
Paltholm (7)	25,6	5,3	7,3	21,4	0,4	14,0	17,7	4,0	4,3	0,0
240 Egedal	21,3	5,9	14,1	9,5	0,4	13,8	29,8	3,8	1,4	0,0
Ledøje Forsamlingshus (1)	16,6	5,5	19,8	12,2	0,2	11,1	29,5	3,2	1,9	0,0
Ledøje-Smørum Idrætscenter (2)	21,9	5,5	19,6	9,0	0,4	12,4	25,6	4,1	1,5	0,0
Stenløse (3)	22,1	5,3	12,3	7,7	0,3	14,8	32,8	3,6	1,1	0,0
Veksø (4)	18,5	7,8	14,8	11,9	0,4	11,5	29,2	4,0	1,9	0,0
Ganløse (5)	17,4	9,5	14,1	9,3	0,3	11,0	31,6	4,9	1,9	0,0
Slagslunde (6)	16,4	8,3	9,0	14,8	0,9	12,7	29,6	5,1	3,2	0,0
Toftehøjskolen (7)	23,3	5,3	10,8	8,6	0,4	15,9	31,1	3,5	1,1	0,0
Stengårdsskolen (8)	22,6	4,1	12,0	9,7	0,3	16,3	31,0	3,2	0,8	0,0
Bækkegårdsskolen (9)	23,0	5,8	12,3	9,2	0,4	13,6	31,4	3,6	0,7	0,0

Tabel 74: Partiernes relative stemmeandel på kommuner og afstemningsområder den 13. november 2007

	A. Social- demo- kratiet	B. Det Ra- dikale Venstre	C. Det Konser- vative Folke- parti	F. SF - So- ciali- stisk Folke- parti	K. Kristen- demo- kraterne	O. Dansk Folke- parti	V. Ven- stre, Dan- marks Libera- le Parti	Y. Ny Alli- ance	Ø. Enheds- listen	Uden for par- tierne
	(1)	(2)	(3)	(4)	(5)	(6)	(7)	(8)	(9)	(10)
6. Rudersdal (26)	14,4	9,8	17,8	9,2	0,4	8,4	32,5	5,6	1,9	0,0
201 Allerød	16,5	8,8	17,0	10,6	0,6	9,9	30,5	4,7	1,4	0,0
Blovstrød (1)	13,7	10,2	17,9	8,5	1,0	8,9	33,2	5,1	1,5	0,0
Lillerød Øst (2)	21,0	8,5	13,3	15,0	0,7	11,1	24,0	4,5	1,9	0,0
Lillerød By (3)	16,3	11,1	18,3	11,1	0,5	8,0	28,3	5,2	1,2	0,0
Lynge By (4)	15,3	6,7	14,4	9,3	0,3	12,3	35,4	4,6	1,7	0,0
Lynge Øst (5)	15,1	7,7	21,0	8,2	0,6	9,1	32,9	4,3	1,1	0,0
230 Rudersdal	13,4	10,2	18,2	8,7	0,3	7,7	33,4	6,0	2,1	0,0
Bistrup (1)	16,0	10,9	17,4	10,2	0,4	7,7	29,2	5,8	2,4	0,0
Toftvang (2)	16,0	13,1	15,4	12,0	0,4	9,0	25,0	5,8	3,3	0,0
Kajerød (3)	20,2	10,1	14,3	11,3	0,2	9,7	26,6	5,6	2,0	0,0
Parkvej (4)	16,2	13,0	16,0	11,2	0,5	7,4	26,4	6,2	3,1	0,0
Høsterkøb (5)	8,4	9,4	21,6	6,6	0,1	6,8	36,8	8,0	2,3	0,0
Søllerød (11)	8,1	9,9	21,2	6,7	0,3	4,7	40,5	6,9	1,7	0,0
Ny Holte (12)	11,3	9,1	19,9	6,5	0,4	8,7	37,0	5,7	1,4	0,0
Dronninggård (13)	9,1	13,0	21,0	6,1	0,0	4,4	36,8	7,2	2,4	0,0
Skovly (14)	11,1	9,3	20,3	7,6	0,2	5,6	36,6	6,8	2,5	0,0
Nærum (15)	18,4	8,9	13,3	10,3	0,4	10,2	32,1	3,9	2,5	0,0
Gl. Holte (16)	13,9	8,3	18,5	7,6	0,3	8,8	36,5	5,0	1,1	0,0
Skodsborg (17)	6,5	6,8	22,6	4,2	0,0	8,8	43,9	6,4	0,8	0,0
Vedbæk (18)	8,9	8,6	22,2	6,4	0,2	6,5	39,7	6,7	0,8	0,0
Bornholms Storkreds	35,4	2,2	6,0	11,9	2,0	12,0	26,3	2,2	1,9	0,1
1. Rønne (27)	39,4	2,3	6,1	11,5	1,9	11,9	23,4	1,7	1,7	0,1
400 Bornholm	39,4	2,3	6,1	11,5	1,9	11,9	23,4	1,7	1,7	0,1
Hasle (1)	37,4	1,7	5,5	11,5	1,8	16,3	22,8	1,7	1,3	0,0
Klemensker (2)	34,0	1,4	7,3	9,8	2,3	12,5	28,0	2,2	2,4	0,1
Nyker (3)	32,7	2,4	7,2	8,1	2,3	14,7	29,8	2,0	0,6	0,2
Rutsker (4)	32,0	3,0	8,5	10,9	0,9	9,2	28,8	2,3	4,4	0,0
Rønne (20)	41,5	2,4	5,9	12,2	1,8	11,0	21,9	1,5	1,7	0,1
2. Aakirkeby (28)	31,6	2,1	5,9	12,3	2,1	12,2	28,9	2,7	2,1	0,1
400 Bornholm	31,7	2,1	5,9	12,1	2,1	12,2	29,0	2,7	2,1	0,1
Allinge-Sandvig (5)	33,1	2,5	7,1	13,1	0,8	13,9	25,6	1,4	2,3	0,2
Olsker-Tejn (6)	27,6	1,5	9,3	14,0	1,9	15,8	26,6	1,3	1,8	0,2
Rø (7)	26,0	2,5	7,1	13,6	1,2	12,1	28,8	3,4	5,3	0,0
Østerlars (8)	23,3	2,3	7,1	15,0	2,2	13,3	31,2	2,7	2,9	0,0
Gudhjem (9)	31,5	1,5	9,8	16,9	1,3	13,4	20,2	1,3	4,1	0,0
Østermarie (10)	25,4	1,8	7,3	14,9	3,3	10,9	30,9	3,7	1,8	0,0
Nexø (11)	36,8	1,8	4,2	10,8	2,3	11,2	27,6	3,9	1,4	0,0
Svaneke (12)	28,6	4,8	5,1	16,9	1,3	7,7	24,8	5,8	5,0	0,0
Bodilsker (13)	30,3	3,3	4,7	11,1	0,8	10,4	33,7	4,0	1,7	0,0
Ibsker (14)	28,4	3,0	7,5	11,5	2,4	9,1	30,6	2,9	4,6	0,0
Poulsker (15)	30,0	1,6	4,0	9,2	2,8	18,5	27,8	4,9	1,1	0,1
Aakirkeby (16)	33,6	1,9	5,0	9,9	3,7	10,9	32,9	0,8	1,3	0,0
Nylars (17)	40,3	1,1	5,6	7,3	0,8	14,9	27,6	0,6	1,3	0,5
Pedersker (18)	30,8	1,1	3,7	10,3	2,2	11,8	37,0	2,0	1,1	0,0
Vestermarie (19)	33,5	1,5	5,7	11,7	1,3	12,4	30,2	2,8	0,9	0,0
411 Christiansø	19,7	1,5	9,1	40,9	0,0	6,1	13,6	3,0	6,1	0,0
Christiansø (1)	19,7	1,5	9,1	40,9	0,0	6,1	13,6	3,0	6,1	0,0

Tabel 74: Partiernes relative stemmeandel på kommuner og afstemningsområder den 13. november 2007

	A. Social- demo- kratiet	B. Det Ra- dikale Venstre	C. Det Konser- vative Folke- parti	F. SF - So- ciali- stisk Folke- parti	K. Kristen- demo- kraterne	O. Dansk Folke- parti	V. Ven- stre, Dan- marks Libera- le Parti	Y. Ny Alli- ance	Ø. Enheds- listen	Uden for par- tierne
	(1)	(2)	(3)	(4)	(5)	(6)	(7)	(8)	(9)	(10)
Sjælland-Syddanmark	24,9	4,0	9,6	12,6	0,6	15,9	28,6	2,4	1,4	0,0
Sjællands Storkreds	25,5	3,9	8,5	12,8	0,4	16,8	27,8	2,7	1,6	0,0
1. Lolland (29)	25,5	1,7	4,8	25,8	0,3	16,8	22,6	1,3	1,2	0,0
360 Lolland	25,5	1,7	4,8	25,8	0,3	16,8	22,6	1,3	1,2	0,0
Errindlev (1)	25,3	1,0	3,8	11,6	0,2	22,2	32,8	2,0	1,1	0,0
Holeby (3)	33,4	1,9	4,0	13,7	0,2	16,1	27,8	1,8	1,1	0,0
Halsted (5)	20,1	1,9	6,9	25,3	0,2	20,0	22,8	1,4	1,4	0,0
Sandby (8)	20,2	1,7	4,8	25,4	0,0	18,9	26,1	1,5	1,4	0,0
Søllested (11)	26,8	2,3	5,1	21,4	0,2	18,0	23,9	1,0	1,3	0,0
Maribo (13)	35,2	2,3	6,4	13,0	0,4	13,6	26,5	1,3	1,3	0,0
Askø (14)	17,4	10,9	0,0	13,0	0,0	19,6	34,8	0,0	4,3	0,0
Østofte (19)	27,5	1,5	4,9	16,9	0,5	17,7	27,4	1,8	1,8	0,0
Nakskov Vest (20)	19,0	1,2	4,4	44,9	0,2	15,0	13,6	0,9	0,8	0,0
Nakskov Øst (21)	20,0	0,8	3,4	46,3	0,0	15,5	12,5	0,7	0,8	0,0
Birket (26)	25,0	1,1	4,7	23,3	0,0	17,3	25,4	1,5	1,7	0,0
Fejø (27)	18,5	3,8	4,5	21,1	0,0	19,5	27,8	2,3	2,5	0,0
Femø (28)	18,3	2,6	7,8	15,7	0,0	16,5	34,8	1,7	2,6	0,0
Horslunde (29)	24,8	2,0	4,7	23,9	0,2	19,7	21,7	1,5	1,5	0,0
Langø (33)	23,0	1,1	4,4	26,3	0,3	19,0	23,5	1,1	1,3	0,0
Dannemare (35)	20,9	1,9	5,6	22,5	0,2	21,0	25,7	1,5	0,7	0,0
Rødby (36)	29,6	1,9	5,0	13,3	0,1	16,5	30,8	1,5	1,3	0,0
Rødbyhavn (37)	32,3	1,8	3,4	18,4	0,3	21,4	20,2	1,1	1,1	0,0
Brandstrup (38)	21,6	1,7	4,9	12,2	1,2	19,6	36,2	1,8	0,8	0,0
2. Guldborgsund (30)	30,7	3,0	6,9	12,7	0,4	17,0	25,9	2,0	1,4	0,0
376 Guldborgsund	30,7	3,0	6,9	12,7	0,4	17,0	25,9	2,0	1,4	0,0
Byen (1)	30,8	4,0	8,2	17,3	0,6	14,4	19,6	2,6	2,5	0,0
Østerbro (2)	34,8	4,1	7,1	15,1	0,6	14,3	20,1	1,6	2,3	0,0
Lindeskov (3)	35,6	2,6	9,3	11,9	0,2	15,6	21,4	1,7	1,7	0,0
Ejegod (4)	34,9	3,7	8,6	15,0	0,7	13,5	20,0	2,4	1,2	0,0
Kraghave (5)	31,4	3,2	6,8	12,7	0,5	16,9	25,8	1,6	1,1	0,0
Toreby (6)	28,6	3,7	4,9	12,3	0,5	19,0	27,9	2,2	0,9	0,0
Sundby (7)	30,7	2,9	8,9	11,6	0,8	14,1	26,8	2,8	1,4	0,0
Nysted (8)	31,3	2,8	6,7	11,1	0,3	17,3	27,4	2,1	1,0	0,0
Øster Ulslev (9)	26,0	2,0	4,5	10,4	0,1	19,1	34,8	1,4	1,7	0,0
Nørre Alslev (10)	28,4	3,9	4,6	12,5	0,2	16,8	30,2	2,2	1,2	0,0
Nørre Vedby (11)	25,9	3,0	5,8	12,8	0,5	21,5	26,1	3,0	1,4	0,0
Eskilstrup (12)	29,1	2,9	6,0	12,5	0,2	18,8	27,6	1,6	1,3	0,0
Sakskøbing (13)	37,8	2,4	6,0	11,4	0,2	14,1	25,7	1,7	0,7	0,0
Majbølle (14)	26,1	2,7	6,5	10,0	0,3	19,5	31,2	2,4	1,3	0,0
Våbensted (15)	30,0	2,1	5,6	10,4	0,2	18,5	30,3	1,9	1,0	0,0
Stubbekøbing (16)	30,4	3,2	7,1	12,7	0,4	18,2	24,4	1,7	1,9	0,0
Horreby (17)	28,0	3,7	5,9	13,6	0,4	18,3	26,8	1,7	1,6	0,0
Idestrup (18)	27,4	2,2	8,6	10,4	0,1	18,4	30,5	1,8	0,6	0,0
Væggerløse (19)	27,1	2,6	8,5	9,7	0,3	17,7	31,8	1,9	0,4	0,0
Gedser (20)	24,3	1,1	5,5	19,1	0,3	27,2	18,8	2,1	1,6	0,0

Tabel 74: Partiernes relative stemmeandel på kommuner og afstemningsområder den 13. november 2007

	A. Social- demo- kratiet	B. Det Ra- dikale Venstre	C. Det Konser- vative Folke- parti	F. SF - So- ciali- stisk Folke- parti	K. Kristen- demo- kraterne	O. Dansk Folke- parti	V. Ven- stre, Dan- marks Libera- le Parti	Y. Ny Alli- ance	Ø. Enheds- listen	Uden for par- tierne
	(1)	(2)	(3)	(4)	(5)	(6)	(7)	(8)	(9)	(10)
3. Vordingborg (31)	25,9	4,0	7,7	14,6	0,3	16,4	26,7	2,3	2,1	0,0
390 Vordingborg	25,9	4,0	7,7	14,6	0,3	16,4	26,7	2,3	2,1	0,0
Kalvehave - Viemose (1)	25,0	3,2	6,2	12,6	0,1	20,5	27,8	2,3	2,3	0,0
Langebæk (2)	25,5	7,8	8,6	14,7	0,0	15,2	22,1	3,4	2,7	0,0
Stensved (3)	29,5	3,6	10,1	10,7	0,2	18,9	24,2	1,6	1,2	0,0
Mern (4)	29,6	2,2	5,0	13,1	0,5	19,3	26,9	1,5	1,9	0,0
Kindvig (5)	16,3	5,3	5,3	17,1	0,0	20,7	30,9	0,8	3,6	0,0
Øster Egesborg (6)	16,8	3,1	9,2	15,0	0,5	20,6	32,3	1,0	1,5	0,0
Stege (7)	25,8	5,4	7,0	14,8	0,2	15,7	26,8	2,6	1,7	0,0
Sværdborg (8)	26,8	4,8	7,2	13,0	0,3	18,8	24,7	2,9	1,5	0,0
Ørslev (9)	27,8	2,5	8,6	10,7	0,3	17,7	30,1	1,6	0,7	0,0
Udby (10)	20,6	2,2	10,7	14,2	0,0	16,7	31,3	1,3	3,0	0,0
Bøgø (11)	25,3	5,2	6,8	15,8	0,5	14,8	27,0	2,0	2,6	0,0
Borre-Magleby (12)	21,0	3,6	4,0	15,0	0,3	19,1	28,6	4,2	4,2	0,0
Damsholte (13)	21,3	4,9	4,3	16,0	0,2	16,3	29,5	2,6	4,9	0,0
Keldby-Elmelunde (14)	20,1	3,6	8,0	14,1	0,5	15,6	34,0	1,2	2,9	0,0
Lendemark (15)	29,7	4,6	6,3	13,8	0,1	15,3	26,2	2,2	1,8	0,0
Fanefjord (16)	21,9	3,8	5,9	20,6	1,0	13,2	25,6	2,2	5,8	0,0
Præstø/Skibinge (17)	26,0	4,0	8,3	14,8	0,4	15,5	27,0	2,1	1,9	0,0
Jungshoved (18)	24,6	2,4	5,2	18,5	1,3	17,7	25,4	2,4	2,5	0,0
Allerslev (19)	18,2	3,7	7,6	18,0	0,7	13,5	32,1	4,3	1,9	0,0
Bårse (20)	18,9	2,7	7,2	11,8	0,1	19,2	35,8	3,0	1,3	0,0
Vordingborg By (21)	28,2	4,4	10,3	14,9	0,5	14,4	23,4	1,9	2,0	0,0
Masned Sund M.V (22)	31,6	3,9	6,8	17,6	0,2	15,8	20,0	2,5	1,6	0,0
Nyråd (23)	24,0	4,7	9,3	13,4	0,2	13,1	29,5	3,8	2,0	0,0
Kastrup (24)	29,6	3,3	8,1	15,1	0,2	15,1	25,2	1,8	1,6	0,0
Lundby (25)	23,0	2,5	8,6	15,1	0,4	22,7	24,1	2,6	1,0	0,0
Køng (26)	21,8	4,3	6,2	11,2	0,1	19,6	31,8	3,4	1,6	0,0
Svinø (27)	18,4	2,7	8,9	13,6	0,0	17,0	35,4	2,0	2,0	0,0

Tabel 74: Partiernes relative stemmeandel på kommuner og afstemningsområder den 13. november 2007

	A. Social- demo- kratiet	B. Det Ra- dikale Venstre	C. Det Konser- vative Folke- parti	F. SF - So- ciali- stisk Folke- parti	K. Kristen- demo- kraterne	O. Dansk Folke- parti	V. Ven- stre, Dan- marks Libera- le Parti	Y. Ny Alli- ance	Ø. Enheds- listen	Uden for par- tierne
	(1)	(2)	(3)	(4)	(5)	(6)	(7)	(8)	(9)	(10)
4. Næstved (32)	29,4	3,4	9,8	11,5	0,5	15,9	25,7	2,5	1,3	0,0
370 Næstved	29,4	3,4	9,8	11,5	0,5	15,9	25,7	2,5	1,3	0,0
Fuglebjerg-Hallen (1)	22,3	3,6	8,8	11,7	0,4	17,8	31,1	2,3	2,0	0,0
Everdrup (2)	20,8	3,1	7,8	12,0	0,6	18,4	32,6	3,1	1,6	0,0
Grønbro-Hallen (3)	25,6	3,4	5,9	10,6	0,8	20,6	29,1	3,1	0,9	0,0
Næstelø - Mogenstrup (4)	23,2	4,0	11,3	8,5	0,4	14,0	35,8	2,2	0,6	0,0
Tybjerg (5)	20,7	4,9	8,6	11,7	0,5	17,9	32,2	1,6	1,9	0,0
Snesere (6)	23,7	2,3	9,5	10,7	0,5	17,7	32,7	2,2	0,7	0,0
Hammer - Vester Egesborg (7)	20,7	3,3	6,5	10,7	0,7	16,9	37,0	2,0	2,2	0,0
Fensmark (8)	32,9	2,7	10,9	10,8	0,4	13,3	25,9	2,2	0,9	0,0
Holme-Olstrup (9)	30,8	2,4	10,0	8,7	0,3	19,1	25,7	2,1	0,9	0,0
Toksværd (10)	23,2	3,4	9,1	13,2	0,3	17,0	30,1	2,1	1,6	0,0
Glumsø (11)	29,8	3,1	8,4	12,6	0,4	14,8	26,5	2,7	1,7	0,0
Sandby (12)	18,6	3,7	8,1	10,0	0,0	19,8	34,9	3,2	1,7	0,0
Skelby (13)	20,9	1,8	9,4	9,4	0,2	17,9	36,8	2,2	1,4	0,0
Herlufmagle (14)	26,9	3,0	8,8	9,4	0,2	17,9	30,5	2,0	1,3	0,0
Engparken (20)	33,3	3,2	12,1	9,8	0,7	13,3	23,6	3,2	0,8	0,0
Grønnegades Kaserne (21)	28,6	4,1	10,4	14,2	0,3	14,6	23,1	3,4	1,3	0,0
Kildemarkskolen (22)	36,1	3,5	7,3	15,9	0,3	16,6	16,2	2,2	1,9	0,0
Lindebjergskolen (23)	33,5	4,0	10,1	13,2	0,3	14,3	20,9	2,3	1,4	0,0
Sct. Jørgens Skole (24)	37,8	2,9	7,2	12,7	0,5	17,9	17,8	1,8	1,4	0,0
Kalbyrisskolen (25)	38,1	2,6	7,8	11,5	0,5	16,2	19,3	2,5	1,5	0,0
Lille Næstved Skole (26)	26,2	5,3	14,8	9,7	0,5	11,6	27,5	3,4	1,0	0,0
Herlufsholmhallen (27)	27,3	3,7	12,7	8,5	0,5	15,3	28,3	3,0	0,7	0,0
Nøddekovskolen (28)	37,1	2,9	7,8	12,6	0,9	16,4	19,1	1,9	1,3	0,0
Rønnebæk (29)	27,9	2,7	9,3	12,9	0,3	16,8	26,1	2,7	1,3	0,0
Fodby (30)	20,4	3,8	14,1	11,6	1,0	10,2	32,8	3,8	2,3	0,0
Hyllinge (31)	24,1	2,9	11,0	13,5	0,2	16,4	28,2	1,9	1,8	0,0
Karrebæk (32)	23,3	4,1	12,2	11,3	0,1	17,1	28,6	2,3	1,0	0,0
Marvede (33)	20,2	2,6	8,4	9,4	0,5	18,8	35,9	2,9	1,3	0,0
Vallensved (34)	23,8	3,2	8,7	11,4	0,2	15,3	34,2	1,5	1,7	0,0
Vejlø (35)	26,6	4,0	13,4	10,3	0,1	17,0	23,1	4,1	1,4	0,0
5. Faxe (33)	24,1	3,7	9,6	11,1	0,4	17,4	29,6	2,7	1,4	0,0
320 Faxe	24,1	3,8	9,6	11,2	0,5	17,4	29,4	2,6	1,4	0,0
Haslev 01 (1)	24,9	4,4	9,4	11,1	0,5	15,9	30,0	2,7	1,1	0,0
Haslev 02 (2)	23,6	4,6	9,6	12,4	0,7	16,5	28,5	2,7	1,4	0,0
Faxe (3)	29,5	3,0	9,6	9,8	0,5	18,0	26,5	2,3	0,8	0,0
Hylleholt (4)	25,0	3,6	9,0	15,3	0,3	16,4	25,0	2,6	2,8	0,0
Karise (5)	21,4	3,7	9,2	10,8	0,5	19,9	30,5	2,2	1,8	0,0
Dalby (6)	20,9	3,5	10,7	8,4	0,5	17,6	35,1	2,7	0,6	0,0
Rønnede (7)	21,5	2,8	10,4	9,5	0,2	20,0	31,5	2,8	1,3	0,0
336 Stevns	24,3	3,6	9,4	11,0	0,3	17,3	30,0	2,8	1,3	0,0
Store-Heddinge (6)	28,1	3,7	10,6	11,2	0,1	14,9	27,4	2,6	1,4	0,0
Højerup-LI-Heddinge-Havnelev (7)	24,8	3,8	9,0	11,1	0,3	18,0	28,3	2,8	1,9	0,0
Lyderslev-Frøslev (3)	22,2	4,4	9,2	12,9	0,0	18,0	28,8	2,8	1,7	0,0
Magleby-Stevns (4)	26,1	3,4	5,9	13,3	0,5	17,5	28,2	3,5	1,6	0,0
Hellested (5)	22,3	2,6	10,3	11,5	0,0	15,4	34,5	1,7	1,7	0,0
Hårlevhallen (1)	24,8	3,6	8,8	10,3	0,5	17,4	30,2	3,0	1,4	0,0
Strøbyhallen (2)	20,8	3,4	9,8	10,3	0,4	19,1	32,5	2,9	0,8	0,0

Tabel 74: Partiernes relative stemmeandel på kommuner og afstemningsområder den 13. november 2007

	A. Social- demo- kratiet (1)	B. Det Ra- dikale Venstre (2)	C. Det Konser- vative Folke- parti (3)	F. SF - So- ciali- stisk Folke- parti (4)	K. Kristen- demo- kraterne (5)	O. Dansk Folke- parti (6)	V. Ven- stre, Dan- marks Libera- le Parti (7)	Y. Ny Alli- ance (8)	Ø. Enheds- listen (9)	Uden for par- tierne (10)
6. Køge (34)	24,6	4,3	9,3	11,4	0,4	16,1	29,1	3,2	1,6	0,0
259 Køge	26,0	3,8	9,4	11,3	0,4	16,9	27,8	3,0	1,4	0,0
Køge By - Midt (1)	26,2	4,3	11,2	12,8	0,5	14,1	26,0	3,6	1,3	0,0
Køge By - Vest (2)	31,8	3,2	6,9	14,9	0,3	16,8	21,6	2,7	1,8	0,0
Lellinge (3)	22,3	3,9	13,3	9,0	0,0	13,1	34,2	2,8	1,4	0,0
Højelse / Lille Skensved (4)	22,1	3,3	9,2	8,5	0,1	20,8	32,0	2,8	1,2	0,0
Ølby (5)	30,3	3,2	7,4	11,7	0,4	18,7	23,7	2,9	1,7	0,0
Ølsemagle (6)	23,9	2,9	9,4	8,7	0,2	20,5	30,6	2,8	1,0	0,0
Herfølge (7)	27,2	3,5	8,3	12,8	0,3	15,6	27,5	2,6	2,2	0,0
Alkestrup (8)	21,8	2,5	10,9	11,4	0,1	19,8	29,0	2,6	1,9	0,0
Hastrup (9)	30,7	4,1	7,8	13,3	0,5	15,1	23,9	2,9	1,7	0,0
Køge By - Nord (10)	26,4	4,0	9,9	11,4	0,2	15,1	27,7	4,0	1,3	0,0
Herfølge - Syd (11)	27,0	3,4	9,1	16,0	0,3	17,9	22,7	2,5	1,1	0,0
Borup (12)	23,7	5,1	11,1	11,4	0,6	15,3	27,8	3,1	1,9	0,0
Ejby (13)	22,2	5,0	10,1	7,9	0,3	16,4	34,3	2,9	0,9	0,0
Gørslev (14)	18,4	4,8	10,0	7,4	0,9	19,5	35,4	3,2	0,4	0,0
Bjæverskov (15)	20,3	2,9	11,3	7,0	0,3	19,5	35,2	2,9	0,6	0,0
Vemmedrup (16)	21,4	3,1	12,1	7,0	0,1	18,5	34,2	2,7	0,9	0,0
350 Lejre	22,0	5,4	9,0	11,7	0,5	14,3	31,7	3,6	1,8	0,0
Hyllinge-Lyndby (1)	22,8	3,5	8,6	10,6	0,4	16,4	33,4	3,0	1,3	0,0
Rye (2)	21,6	4,7	6,7	10,9	0,4	17,4	33,8	2,9	1,6	0,0
Sæby-Gershøj (3)	20,6	4,8	7,2	13,2	0,4	18,2	31,6	2,8	1,2	0,0
Sonnerup (4)	22,0	4,6	6,6	8,9	0,6	16,2	36,8	3,4	0,9	0,0
Glim (5)	20,6	4,1	8,1	11,3	0,4	13,8	34,8	3,7	3,2	0,0
Hvalsø (6)	25,3	6,9	8,7	15,5	0,4	11,6	24,9	3,7	3,0	0,0
Kr.Såby (8)	23,1	3,8	9,6	11,9	0,2	16,7	30,6	2,9	1,2	0,0
Gevninge (9)	19,7	4,6	11,1	11,3	0,3	13,8	34,5	3,4	1,3	0,0
Lejre (11)	19,1	10,1	11,7	11,5	0,4	6,5	31,3	6,4	3,0	0,0
Osted (12)	22,1	5,7	9,6	9,8	1,0	14,5	31,9	3,7	1,7	0,0
7. Greve (35)	21,2	3,6	9,7	8,3	0,4	17,0	35,5	3,3	1,0	0,0
253 Greve	21,9	3,6	9,4	8,2	0,4	17,6	34,7	3,2	1,0	0,0
Forsamlingshuset, Godthåb (1)	21,7	3,4	9,1	7,0	0,6	18,8	35,7	2,7	1,0	0,0
Krogårdskolen (2)	16,6	3,8	10,2	4,9	0,2	17,5	43,3	3,0	0,5	0,0
Hedelyskolen (3)	23,3	5,0	8,5	8,5	0,4	16,3	33,9	2,8	1,3	0,0
Mosedeskolen (4)	19,8	3,4	11,1	6,3	0,3	15,1	39,2	4,0	0,8	0,0
Karlslundehallerne (5)	18,8	4,0	11,3	7,1	0,7	15,3	38,8	3,1	0,9	0,0
Karlslunde Skole (6)	20,1	4,3	10,1	6,4	0,9	16,0	36,5	4,3	1,4	0,0
Tune Hallerne (7)	23,4	3,5	9,8	7,0	0,3	18,2	34,1	3,1	0,6	0,0
Tjørnelyskolen (8)	21,4	3,4	9,1	7,0	0,4	17,3	37,2	3,5	0,7	0,0
Gersagerskolen (9)	25,1	2,7	6,5	13,3	0,3	22,9	25,2	2,7	1,3	0,0
Hundigeskolen (10)	28,3	2,8	6,3	12,5	0,5	20,4	24,3	2,6	2,3	0,0
Holmeagerskolen (11)	21,5	4,0	9,7	8,4	0,3	17,3	34,8	3,1	0,9	0,0
269 Solrød	19,6	3,7	10,5	8,6	0,3	15,4	37,3	3,6	1,0	0,0
Havdrup (1)	21,9	3,6	9,6	10,0	0,3	17,2	32,9	3,6	0,9	0,0
Solrød (2)	14,8	5,4	11,2	11,1	0,2	14,8	38,2	3,2	1,1	0,0
Det Nordlige Strandområde (4)	18,1	3,5	10,5	7,4	0,1	15,6	40,4	3,5	0,9	0,0
Jersie (3)	19,7	5,2	11,9	7,7	0,6	12,5	39,6	2,4	0,4	0,0
Det Sydlige Strandområde (5)	19,9	3,6	10,8	8,5	0,3	14,8	37,2	3,7	1,2	0,0

Tabel 74: Partiernes relative stemmeandel på kommuner og afstemningsområder den 13. november 2007

	A. Social- demo- kratiet	B. Det Ra- dikale Venstre	C. Det Konser- vative Folke- parti	F. SF - So- ciali- stisk Folke- parti	K. Kristen- demo- kraterne	O. Dansk Folke- parti	V. Ven- stre, Dan- marks Libera- le Parti	Y. Ny Alli- ance	Ø. Enheds- listen	Uden for par- tierne
	(1)	(2)	(3)	(4)	(5)	(6)	(7)	(8)	(9)	(10)
8. Roskilde (36)	23,4	6,2	10,7	14,0	0,5	12,5	26,1	3,9	2,7	0,0
265 Roskilde	23,4	6,2	10,7	14,0	0,5	12,5	26,1	3,9	2,7	0,0
Roskilde Bymidte (1)	23,1	7,7	11,1	19,1	0,5	8,4	21,0	4,2	4,9	0,0
Klostermarken (2)	22,7	7,4	13,9	12,8	0,4	9,1	26,6	4,1	3,0	0,0
Sankt Jørgen (3)	27,2	7,0	7,7	19,9	0,4	10,3	19,2	3,4	4,9	0,0
Hedegårdene (4)	25,8	5,3	7,7	18,8	0,8	14,2	18,6	3,9	4,9	0,0
Østervangsskolen (5)	27,4	5,0	8,7	17,4	0,8	14,9	20,6	3,0	2,2	0,0
Himmelev (6)	18,8	8,2	15,1	11,7	0,3	9,2	28,9	5,1	2,7	0,0
Svogerslev (7)	25,1	6,6	10,5	11,1	0,8	11,2	29,4	4,2	1,1	0,0
Vindinge (8)	22,0	4,9	11,9	12,4	0,6	12,5	29,7	4,3	1,7	0,0
Vor Frue (9)	21,8	6,4	7,3	13,3	0,8	15,1	31,3	3,0	1,0	0,0
Æblehaven (10)	29,0	4,7	6,6	19,8	0,7	15,7	17,6	2,5	3,4	0,0
Gundsølille (11)	20,8	5,8	10,6	11,6	0,6	14,4	30,0	4,3	1,9	0,0
Jyllinge (13)	18,7	5,5	13,8	7,7	0,3	16,3	31,9	5,0	0,8	0,0
Gundsømagle (14)	24,2	4,3	10,7	8,7	0,2	17,4	29,4	3,6	1,5	0,0
Baunehøj (15)	18,5	4,6	13,9	6,2	0,2	14,4	37,7	3,9	0,6	0,0
Gadstrup (16)	23,1	4,9	10,5	8,8	0,3	12,9	33,9	4,2	1,4	0,0
Viby (17)	27,1	4,9	9,9	9,3	0,7	13,1	31,4	2,8	0,8	0,0
Snoldelev (18)	19,1	4,3	9,6	8,5	0,7	19,8	33,6	3,6	0,8	0,0
Dåstrup (20)	20,6	4,8	10,5	10,7	0,5	12,4	35,6	3,5	1,4	0,0
Trekroner (21)	18,3	12,0	9,7	23,1	0,4	6,4	17,8	4,3	8,0	0,0
9. Holbæk (37)	25,5	5,2	8,8	12,6	0,5	15,2	27,4	3,0	1,8	0,0
316 Holbæk	25,5	5,2	8,8	12,6	0,5	15,2	27,4	3,0	1,8	0,0
Adm.centret Holbæk Centrum (1)	26,0	7,1	10,6	15,5	0,2	11,6	23,0	3,8	2,2	0,0
Slotsmarksskolen Holbæk Vest (2)	31,8	5,1	8,4	14,2	0,4	15,2	20,3	2,8	1,8	0,0
Bjergmarksskolen Holbæk Øst (3)	27,4	6,9	11,4	13,1	0,5	11,8	23,6	3,3	2,0	0,0
Tuse (4)	23,8	7,0	12,2	10,7	0,2	10,9	29,4	4,1	1,7	0,0
Orø (5)	24,1	2,8	3,6	18,0	0,3	21,2	26,0	1,4	2,6	0,0
Vipperød (6)	23,4	4,9	10,5	11,7	0,8	14,4	29,4	3,6	1,3	0,0
Hagested (7)	21,3	5,5	9,0	11,4	0,3	18,6	31,2	2,0	0,7	0,0
Udby (8)	22,8	4,5	7,1	10,3	0,4	19,4	31,3	2,4	1,8	0,0
Regstrup (10)	23,4	4,0	8,6	11,3	0,6	16,0	31,4	2,7	2,0	0,0
Undløse (11)	23,3	3,5	7,7	10,4	0,1	18,8	32,0	2,4	1,8	0,0
Svinninge (13)	25,8	3,7	6,8	10,9	0,4	18,6	31,0	2,0	0,8	0,0
Kundby (14)	20,6	5,2	7,6	7,0	0,3	20,3	35,2	2,3	1,5	0,0
Gislinge (15)	26,3	4,2	6,6	10,9	0,6	18,6	30,3	1,8	0,7	0,0
Jyderup (17)	26,5	4,4	7,5	13,1	0,7	15,7	27,9	2,0	2,2	0,0
Knabstrup (18)	25,3	3,2	6,4	11,7	0,0	17,8	30,9	2,1	2,6	0,0
Mørkøv (19)	23,4	3,5	7,7	12,2	0,5	16,0	32,5	3,0	1,2	0,0
Tølløse (21)	24,5	6,5	7,8	12,0	0,8	13,9	28,6	4,0	1,9	0,0
Kr. Eskilstrup (22)	20,7	5,8	6,5	15,8	0,4	14,4	30,1	3,4	2,9	0,0
St. Merløse (23)	23,4	3,6	7,1	12,1	0,6	20,8	28,1	2,8	1,5	0,0
Ugerløse (24)	19,1	4,9	7,9	9,0	0,6	19,4	34,9	3,1	1,1	0,0

Tabel 74: Partiernes relative stemmeandel på kommuner og afstemningsområder den 13. november 2007

	A. Social- demo- kratiet (1)	B. Det Ra- dikale Venstre (2)	C. Det Konser- vative Folke- parti (3)	F. SF - So- ciali- stisk Folke- parti (4)	K. Kristen- demo- kraterne (5)	O. Dansk Folke- parti (6)	V. Ven- stre, Dan- marks Libera- le Parti (7)	Y. Ny Alli- ance (8)	Ø. Enheds- listen (9)	Uden for par- tierne (10)
10. Kalundborg (38)	24,6	4,0	6,6	12,5	0,3	20,2	27,9	2,4	1,5	0,0
306 Odsherred	24,7	4,2	6,7	13,2	0,2	18,5	28,0	2,7	1,8	0,0
Asnæs (1)	22,5	4,6	9,1	11,9	0,0	19,7	28,3	2,9	1,0	0,0
Fårevejle (2)	25,5	3,6	7,0	12,6	0,5	19,3	27,7	2,5	1,3	0,0
Grevinge (3)	23,1	4,6	5,2	13,5	0,6	20,6	28,0	2,4	2,0	0,0
Hørve (4)	22,0	4,5	7,0	14,2	0,2	17,4	30,5	2,5	1,7	0,0
Odden (5)	23,5	3,0	5,1	12,9	0,1	26,4	26,0	2,5	0,5	0,0
Vig (6)	22,3	4,5	7,5	9,9	0,2	17,2	34,3	2,7	1,4	0,0
Nykøbing (7)	31,3	4,2	6,9	13,2	0,2	15,9	24,1	2,5	1,7	0,0
Rørvig (8)	22,0	4,9	8,4	14,2	0,2	15,0	29,1	3,2	3,0	0,0
Egebjerg (10)	21,9	3,5	5,3	16,6	0,2	17,9	26,9	3,1	4,6	0,0
Højby (11)	24,5	3,8	4,9	13,7	0,1	21,3	27,6	2,5	1,6	0,0
Lumsås (12)	21,5	4,0	3,9	14,9	0,4	20,5	28,8	3,1	2,9	0,0
Nr. Asmindrup (13)	24,1	4,1	5,8	15,3	0,3	16,0	28,4	4,3	1,7	0,0
326 Kalundborg	24,5	3,8	6,5	12,1	0,4	21,4	27,8	2,2	1,3	0,0
Eskebjerg (1)	18,0	6,4	5,9	15,5	0,0	22,9	24,9	4,2	2,2	0,0
Føllenslev-Særslev (2)	20,6	3,6	5,9	13,6	0,2	24,7	27,2	2,1	2,1	0,0
Sejerø (3)	23,3	7,7	4,3	11,7	2,0	22,7	24,3	2,3	1,7	0,0
Viskinge (4)	21,3	7,3	4,7	11,8	0,0	26,2	23,6	2,0	3,1	0,0
Svebølle (5)	28,8	7,4	5,0	10,4	0,2	20,3	25,4	1,3	1,2	0,0
Bregninge (6)	23,2	3,3	4,9	18,5	0,3	21,2	23,0	1,8	3,8	0,0
Gørlev (7)	27,0	2,8	5,9	11,1	0,2	21,8	28,7	1,9	0,6	0,0
Kirke-Helsingø (8)	19,9	2,8	5,7	9,9	0,6	23,6	34,7	1,6	1,2	0,0
Reersø (9)	19,5	2,4	7,3	12,2	0,2	28,5	23,7	3,1	3,1	0,0
Svallerup (10)	21,1	3,9	5,7	8,6	1,1	23,4	31,3	2,7	2,2	0,0
Jorløse (11)	16,9	1,3	8,0	11,5	1,8	24,9	29,8	2,7	3,1	0,0
Rørby (12)	23,5	4,7	5,2	9,2	0,2	21,6	33,3	1,4	0,9	0,0
Store Fuglede (13)	21,3	6,2	6,6	9,8	1,0	23,3	27,9	2,9	1,0	0,0
Lille Fuglede (14)	23,3	5,1	7,5	8,3	0,4	19,4	32,6	3,0	0,4	0,0
Ubby (15)	22,9	3,6	6,9	11,4	0,4	20,3	31,9	1,9	0,7	0,0
Værsløv (16)	23,8	2,2	6,4	11,8	0,3	22,5	27,0	3,8	2,2	0,0
Finderup 1 (17)	24,2	3,1	7,6	11,9	0,4	19,0	30,5	2,0	1,3	0,0
Finderup 2 (18)	24,9	2,8	6,7	11,9	0,6	21,8	28,7	1,8	0,8	0,0
Sæby-Hallenslev (19)	23,2	0,8	6,2	12,6	0,4	24,4	27,6	2,9	1,9	0,0
Reerslev (20)	15,3	1,7	8,8	17,8	0,0	16,4	35,1	0,9	4,0	0,0
Buerup (21)	16,1	4,6	6,5	16,7	0,0	20,4	30,4	2,1	3,2	0,0
Gierslev (22)	22,3	4,2	6,8	11,2	0,0	22,1	29,1	3,3	1,0	0,0
Ørslev-Solbjerg (23)	17,5	1,5	7,2	12,7	0,3	23,9	33,7	2,0	1,2	0,0
Kalundborghallen (24)	25,9	5,4	7,1	14,4	0,7	17,8	25,0	2,4	1,3	0,0
Rynkevang (25)	31,9	3,1	4,7	14,4	0,3	22,8	19,4	2,4	1,0	0,0
Tømmerup (26)	25,2	5,2	7,2	11,1	0,5	20,7	28,6	1,4	0,1	0,0
Årby (27)	26,1	3,3	6,3	10,6	0,1	24,3	26,4	2,2	0,7	0,0
Raklev (28)	23,3	4,1	8,0	12,6	0,4	19,1	28,8	2,9	0,8	0,0
Røsnæs (29)	19,6	3,1	6,9	12,6	0,2	23,8	29,3	2,7	1,8	0,0
Ulshøj (30)	29,9	3,3	7,2	10,0	0,4	19,2	26,5	2,4	1,1	0,0

Tabel 74: Partiernes relative stemmeandel på kommuner og afstemningsområder den 13. november 2007

	A. Social- demo- kratiet	B. Det Ra- dikale Venstre	C. Det Konser- vative Folke- parti	F. SF - So- ciali- stisk Folke- parti	K. Kristen- demo- kraterne	O. Dansk Folke- parti	V. Ven- stre, Dan- marks Libera- le Parti	Y. Ny Alli- ance	Ø. Enheds- listen	Uden for par- tierne
	(1)	(2)	(3)	(4)	(5)	(6)	(7)	(8)	(9)	(10)
11. Ringsted (39)	25,2	4,1	8,6	11,8	0,5	16,6	28,6	3,1	1,5	0,0
329 Ringsted	25,9	4,1	8,3	11,6	0,3	16,8	28,3	3,2	1,5	0,0
Ringsted Nørretorv (1)	26,7	4,2	10,1	10,8	0,3	15,4	27,8	3,6	1,1	0,0
Bringstrup (2)	22,0	1,7	8,9	13,1	0,2	16,0	34,5	1,9	1,7	0,0
Gyrstinge (3)	20,8	3,7	7,9	12,0	0,2	18,1	32,8	3,7	0,8	0,0
Benløse (4)	28,1	3,1	7,0	9,7	0,2	19,1	29,4	2,7	0,7	0,0
Haraldsted (5)	18,2	5,2	8,6	14,7	0,3	20,7	26,6	3,2	2,5	0,0
Ringsted Dagmarskolen (6)	30,2	4,1	6,8	12,9	0,5	16,3	24,3	2,5	2,4	0,0
Jystrup (8)	21,9	7,5	7,0	21,1	0,2	11,1	23,1	4,2	3,9	0,0
Kværkeby (9)	25,2	3,2	9,2	6,8	0,7	17,4	31,9	4,3	1,3	0,0
Vetterslev (10)	25,7	4,6	9,4	8,9	0,1	15,3	31,6	3,5	0,9	0,0
Sneslev (11)	22,7	2,7	6,9	11,1	0,4	18,7	34,0	2,4	1,1	0,0
Nordrup (12)	20,9	5,5	7,8	10,1	0,5	17,0	32,8	4,4	1,0	0,0
Vigersted (13)	21,9	4,2	7,7	12,9	0,7	19,2	28,8	3,4	1,2	0,0
Ørslev (14)	23,5	2,2	7,6	11,4	0,3	21,9	31,0	1,4	0,7	0,0
340 Sorø	24,3	4,2	8,9	11,9	0,7	16,5	28,9	3,0	1,6	0,0
Dianalund (1)	24,5	3,3	8,7	11,4	1,7	19,5	27,6	2,5	0,8	0,0
Ruds Vedby (2)	25,5	2,4	7,7	12,8	0,3	21,5	26,7	1,6	1,5	0,0
Niløse (3)	18,5	3,5	8,9	10,6	1,0	23,7	29,6	2,8	1,4	0,0
Alsted Fjenneslev (4)	23,7	2,4	6,1	9,8	0,6	18,5	33,7	3,1	2,1	0,0
Sorø (5)	27,2	5,9	11,4	12,7	0,7	11,2	26,4	2,8	1,7	0,0
Frederiksberg (6)	23,5	5,9	9,2	14,4	0,5	11,7	28,3	3,8	2,7	0,0
Nyrup (7)	19,7	4,2	8,3	12,9	0,6	19,7	29,9	3,0	1,7	0,0
Pedersborg (8)	25,4	3,5	9,6	10,4	0,4	15,8	30,7	3,2	1,0	0,0
Slaglille Bjernede (9)	19,1	4,7	6,1	10,0	0,4	19,1	34,8	4,1	1,7	0,0
Stenlille (10)	26,9	2,0	7,4	11,1	0,4	20,5	28,0	2,4	1,3	0,0
Flinterup (11)	17,8	5,2	7,0	16,4	1,4	10,8	36,6	2,4	2,4	0,0
Munke Bjergby (12)	20,0	3,3	9,5	10,3	0,8	19,8	31,9	2,7	1,7	0,0
Stenmagle (13)	21,7	4,7	6,9	9,5	0,6	19,1	31,4	4,8	1,3	0,0

Tabel 74: Partiernes relative stemmeandel på kommuner og afstemningsområder den 13. november 2007

	A. Social- demo- kratiet	B. Det Ra- dikale Venstre	C. Det Konser- vative Folke- parti	F. SF - So- ciali- stisk Folke- parti	K. Kristen- demo- kraterne	O. Dansk Folke- parti	V. Ven- stre, Dan- marks Libera- le Parti	Y. Ny Alli- ance	Ø. Enheds- listen	Uden for par- tierne
	(1)	(2)	(3)	(4)	(5)	(6)	(7)	(8)	(9)	(10)
12. Slagelse (40)	26,0	2,9	7,6	12,0	0,4	19,9	27,5	2,4	1,3	0,0
330 Slagelse	26,0	2,9	7,6	12,0	0,4	19,9	27,5	2,4	1,3	0,0
Dalmose (1)	23,2	3,2	6,1	10,4	0,3	21,3	31,2	3,3	1,0	0,0
Flakkebjerg (2)	19,1	3,5	7,0	14,1	0,1	20,4	32,0	2,2	1,6	0,0
Slots Bjergby (3)	21,0	2,9	7,4	9,8	0,2	17,1	37,2	3,5	0,9	0,0
Sørbymagle (4)	24,2	2,8	5,8	8,9	0,3	18,6	35,5	3,2	0,7	0,0
Korsør Søndre Bydel (5)	31,9	2,0	7,2	11,8	0,4	20,5	23,0	1,9	1,3	0,0
Korsør Nordre Bydel (6)	33,9	2,0	5,9	14,7	0,2	22,4	17,6	1,6	1,7	0,0
Tårnborg (7)	29,5	2,1	6,3	10,8	0,5	20,9	27,9	1,4	0,6	0,0
Vemmelev (8)	21,3	2,5	6,6	8,9	0,2	23,6	33,9	2,4	0,6	0,0
Søndermark (9)	28,2	4,0	7,5	12,9	0,6	18,6	23,7	2,9	1,6	0,0
Rude (10)	20,7	3,4	6,0	12,9	0,3	19,8	30,9	3,5	2,5	0,0
Skælskør Vest (11)	22,3	3,8	7,7	13,6	0,5	17,8	30,0	2,5	1,8	0,0
Agersø (12)	22,5	3,8	7,5	10,6	0,6	27,5	25,0	1,3	1,2	0,0
Boeslunde (13)	17,1	1,9	8,0	10,2	0,2	23,1	36,0	3,0	0,5	0,0
Eggeslevmagle (14)	17,9	4,5	8,0	12,2	0,3	19,9	33,0	2,9	1,3	0,0
Skælskør Øst (15)	27,0	2,1	6,5	12,3	0,2	19,9	28,7	2,5	0,8	0,0
Magleby (16)	19,8	3,0	6,5	9,0	0,3	28,0	28,0	1,9	3,5	0,0
Omø (17)	21,6	1,5	3,0	16,4	0,0	26,9	20,9	4,5	5,2	0,0
Tjæreby (18)	17,1	2,8	10,5	9,7	0,0	23,3	32,0	2,8	1,8	0,0
Slagelse Hallen (19)	25,7	3,4	9,8	14,5	0,4	17,4	24,5	2,8	1,5	0,0
Antvorskov (20)	26,4	2,7	8,9	11,1	0,3	17,8	28,8	2,7	1,3	0,0
Vesthallen (21)	26,0	3,5	9,1	10,8	0,2	18,7	28,3	2,4	1,0	0,0
Nordhallen (22)	27,5	2,9	7,1	13,2	0,6	18,9	25,6	2,2	2,0	0,0
Slagelse Produktionsskole (23)	16,6	3,2	12,2	9,5	0,2	20,9	34,9	2,2	0,3	0,0
Vestermose (24)	18,8	3,7	11,1	8,1	0,5	17,8	37,3	2,1	0,6	0,0
Stillinge (25)	19,0	3,2	7,1	9,6	0,5	22,7	35,3	1,8	0,8	0,0
Havrebjerg (26)	18,0	1,8	8,2	12,2	0,8	22,7	32,9	1,7	1,7	0,0
Fyns Storkreds	26,9	5,0	13,3	14,0	0,4	14,8	21,4	2,4	1,8	0,0
1. Odense Øst (41)	31,2	5,6	11,7	18,8	0,5	13,3	13,6	2,6	2,7	0,0
461 Odense	31,2	5,6	11,7	18,8	0,5	13,3	13,6	2,6	2,7	0,0
Østre Kulturcenter (1)	25,1	7,8	13,0	22,3	0,7	9,8	14,6	3,1	3,6	0,0
Skt. Hans Skole (2)	33,5	6,4	10,1	19,6	0,4	12,5	11,7	2,7	3,1	0,0
Risingskolen (3)	34,9	5,4	9,9	20,1	0,3	13,1	10,8	2,7	2,8	0,0
Munkebjergskolen (4)	25,2	7,6	16,4	16,7	0,5	10,9	17,2	3,1	2,4	0,0
Kragsbjergskolen (5)	34,9	4,7	9,4	20,0	0,5	14,4	11,4	2,0	2,7	0,0
Agedrup Skole (6)	33,8	2,1	15,3	10,5	0,1	17,8	17,6	1,7	1,1	0,0
Fjordager Hallen (7)	32,7	3,3	10,9	14,3	0,5	19,7	15,5	1,9	1,2	0,0
Aasum Forsamlingshus (8)	19,5	3,3	17,6	15,6	0,7	16,2	21,5	3,6	2,0	0,0
Fraugde Fritidscenter (9)	29,9	3,8	13,8	15,6	0,1	15,8	16,7	2,8	1,5	0,0
Davinde Forsamlingshus (10)	21,6	4,1	18,8	11,8	0,4	18,4	19,6	2,4	2,9	0,0
Humlehaveskolen (35)	40,7	3,4	4,7	22,8	0,3	14,4	8,3	1,8	3,6	0,0
Tornbjerg Skole (36)	32,4	5,7	11,6	18,1	0,3	13,0	13,2	3,0	2,7	0,0

Tabel 74: Partiernes relative stemmeandel på kommuner og afstemningsområder den 13. november 2007

	A. Social- demo- kratiet	B. Det Ra- dikale Venstre	C. Det Konser- vative Folke- parti	F. SF - So- ciali- stisk Folke- parti	K. Kristen- demo- kraterne	O. Dansk Folke- parti	V. Ven- stre, Dan- marks Libera- le Parti	Y. Ny Alli- ance	Ø. Enheds- listen	Uden for par- tierne
	(1)	(2)	(3)	(4)	(5)	(6)	(7)	(8)	(9)	(10)
2. Odense Vest (42)	29,0	4,7	16,3	14,9	0,3	14,5	16,2	2,3	1,8	0,0
461 Odense	29,0	4,7	16,3	14,9	0,3	14,5	16,2	2,3	1,8	0,0
Jernbanegades Skole / Vuc (11)	23,1	9,3	13,9	23,6	0,2	8,4	14,1	3,7	3,7	0,0
Højstrupskolen (12)	37,0	3,5	9,7	19,8	0,2	15,1	10,0	2,1	2,5	0,1
Lumby Forsamlingshus (13)	23,7	3,6	20,8	11,9	0,4	18,5	18,6	1,3	1,2	0,0
Stige Skole (14)	31,8	3,0	16,0	12,2	0,3	16,7	17,1	1,7	1,2	0,0
Allesø Forsamlingshus (15)	18,7	4,2	32,2	9,9	0,4	14,1	18,7	1,1	0,7	0,0
Spurvelundskolen (16)	28,8	3,2	22,1	11,5	0,2	15,6	15,8	2,1	0,7	0,0
Kroggårdskolen (17)	30,7	4,5	16,2	13,0	0,5	15,6	16,4	1,8	1,3	0,0
Tarup Skole (18)	27,8	4,6	19,5	11,6	0,2	13,7	19,1	2,2	1,3	0,0
Paarup Forsamlingshus (19)	27,3	3,4	20,2	11,0	0,6	15,7	18,8	1,7	1,3	0,0
Koruphallen (20)	28,0	4,0	18,3	10,1	0,6	16,9	19,4	2,0	0,7	0,0
Ubberudhallen (21)	23,1	4,4	18,0	10,1	0,4	17,7	22,6	2,4	1,3	0,0
Ravnebjerg Forsamlingshus (22)	22,2	3,8	16,0	10,5	0,3	15,7	25,4	3,8	2,3	0,0
3. Odense Syd (43)	24,3	6,5	17,9	14,4	0,5	12,5	18,9	3,1	1,9	0,0
461 Odense	24,3	6,5	17,9	14,4	0,5	12,5	18,9	3,1	1,9	0,0
Rådhuset (23)	22,6	9,9	16,3	19,5	0,5	8,3	15,3	3,9	3,7	0,0
Sct. Knuds Gymnasium (24)	15,5	8,9	25,8	12,4	0,2	8,4	22,0	5,0	1,8	0,0
Rosengårdskolen (25)	28,6	6,7	14,5	17,8	0,7	12,4	14,1	2,6	2,6	0,0
Sanderumhallen (26)	26,4	4,5	18,3	12,4	0,3	14,8	19,8	2,6	0,9	0,0
Brændekilde Forsamlingshus (27)	18,4	5,6	17,5	15,9	2,8	14,0	22,4	2,5	0,9	0,0
Rasmus Rask Skolen (28)	21,6	4,6	20,3	10,3	1,5	14,0	24,0	2,5	1,2	0,0
Tingløkkeskolen (29)	24,7	6,2	17,8	13,8	0,6	13,0	18,9	3,1	1,8	0,1
Dalumskolen (30)	27,5	5,7	16,5	13,5	0,3	14,3	18,1	2,6	1,5	0,0
Stenløse Forsamlingshus (31)	19,9	5,4	19,0	11,6	0,7	14,0	24,3	3,5	1,6	0,0
Fangel Forsamlingshus (32)	17,5	6,3	20,5	10,7	0,3	16,0	25,6	1,6	1,5	0,0
Højby Skole (33)	30,0	4,3	15,0	12,5	0,4	15,0	19,0	2,6	1,1	0,1
Tingkærskolen (34)	18,8	6,5	18,7	14,4	0,0	12,0	26,7	1,2	1,7	0,0

Tabel 74: Partiernes relative stemmeandel på kommuner og afstemningsområder den 13. november 2007

	A. Social- demo- kratiet (1)	B. Det Ra- dikale Venstre (2)	C. Det Konser- vative Folke- parti (3)	F. SF - So- ciali- stisk Folke- parti (4)	K. Kristen- demo- kraterne (5)	O. Dansk Folke- parti (6)	V. Ven- stre, Dan- marks Libera- le Parti (7)	Y. Ny Alli- ance (8)	Ø. Enheds- listen (9)	Uden for par- tierne (10)
4. Assens (44)	26,9	4,3	13,2	11,7	0,4	15,9	24,1	2,4	1,1	0,0
420 Assens	26,9	4,3	13,2	11,7	0,4	15,9	24,1	2,4	1,1	0,0
Assens (1)	32,5	3,5	11,5	10,8	0,4	15,1	22,1	2,7	1,4	0,0
Ebberup (2)	32,2	3,2	10,9	12,2	0,4	13,9	23,9	2,9	0,4	0,0
Turup (3)	28,1	3,6	11,7	14,2	0,5	16,2	22,2	2,7	0,8	0,0
Salbrovad (4)	25,0	5,2	14,8	9,7	0,3	17,3	24,3	2,4	1,0	0,0
Helnæs (5)	19,3	4,4	13,3	11,6	0,0	15,5	32,0	2,2	1,7	0,0
Bågåø (6)	18,8	3,1	0,0	3,1	0,0	12,5	59,4	3,1	0,0	0,0
Køng (7)	21,7	6,0	13,6	14,3	0,2	14,0	26,4	2,2	1,6	0,0
Glamsbjerg (8)	27,4	5,9	13,8	14,4	0,4	12,4	22,4	2,0	1,3	0,0
Flemløse (9)	24,5	3,4	14,4	12,9	0,3	18,6	21,3	2,5	2,1	0,0
Søllested (10)	25,9	5,7	11,8	10,2	1,2	14,8	28,3	0,6	1,5	0,0
Ørsted (11)	23,3	4,2	8,4	10,6	0,3	19,9	30,5	1,7	1,1	0,0
Dreslette (12)	22,9	4,9	11,3	11,0	0,7	14,3	31,3	2,0	1,6	0,0
Haarby (13)	27,4	4,0	12,2	8,9	0,2	15,3	29,1	2,2	0,7	0,0
Jordløse (14)	19,5	9,7	13,4	14,9	0,6	13,9	24,0	1,9	2,1	0,0
Brylle (15)	27,5	4,2	13,0	12,7	1,0	14,1	24,9	1,6	0,9	0,1
Tommerup (16)	25,2	5,5	14,2	11,7	1,0	13,8	24,9	2,7	1,0	0,0
Tommerup St (17)	27,3	5,0	15,0	14,6	0,2	13,6	20,1	3,3	0,9	0,0
Verninge (18)	24,9	3,9	15,4	11,9	0,1	16,4	24,7	2,2	0,5	0,0
Nårup (19)	28,3	4,3	8,9	9,2	0,3	17,2	29,5	1,4	0,6	0,3
Vissenbjerg (20)	25,1	3,7	15,1	12,8	0,4	18,4	20,9	2,3	1,3	0,0
Aarup Og Skydebjerg (21)	27,8	4,0	13,9	8,7	0,7	17,2	24,6	2,5	0,6	0,0
Kerte (22)	18,2	3,7	13,4	7,4	0,4	24,3	28,2	3,7	0,7	0,0
Orte (23)	25,0	5,5	12,6	15,6	0,2	13,6	21,9	2,4	3,2	0,0
Rørup (24)	17,5	4,6	12,2	11,0	0,2	21,1	30,4	2,8	0,2	0,0
5. Middelfart (45)	26,2	4,4	13,3	10,8	0,3	16,3	25,6	2,2	0,9	0,0
410 Middelfart	26,6	5,0	12,3	11,0	0,4	15,6	25,6	2,5	1,0	0,0
Middelfart V (1)	30,7	4,7	10,5	13,5	0,4	14,4	21,4	2,9	1,5	0,0
Middelfart Ø (2)	32,1	4,8	12,0	11,2	0,5	15,0	22,0	1,8	0,6	0,0
Strib (3)	20,3	6,0	17,2	10,9	0,4	12,3	28,8	3,2	0,9	0,0
Hyllehøj (4)	27,2	5,4	11,5	6,9	0,4	16,6	28,9	2,6	0,5	0,0
Aulby (5)	21,9	4,0	13,4	9,5	0,8	16,7	31,3	1,9	0,5	0,0
Nørre Aaby (6)	28,7	5,1	10,9	11,3	0,6	14,7	24,7	2,8	1,2	0,0
Baaring (7)	20,4	5,1	12,9	10,6	0,3	16,3	30,2	3,3	0,9	0,0
Ejby (8)	22,0	4,9	12,1	10,4	0,3	18,4	27,8	2,8	1,3	0,0
Gelsted (9)	26,8	4,9	11,2	11,0	0,3	17,9	25,5	1,5	0,9	0,0
Brenderup (10)	23,0	5,1	11,0	10,8	0,4	18,0	28,9	2,0	0,8	0,0
Fjelsted/Harndrup (11)	24,4	4,5	14,6	9,6	0,1	18,5	25,9	1,6	0,6	0,2

Tabel 74: Partiernes relative stemmeandel på kommuner og afstemningsområder den 13. november 2007

	A. Social- demo- kratiet	B. Det Ra- dikale Venstre	C. Det Konser- vative Folke- parti	F. SF - So- ciali- stisk Folke- parti	K. Kristen- demo- kraterne	O. Dansk Folke- parti	V. Ven- stre, Dan- marks Libera- le Parti	Y. Ny Alli- ance	Ø. Enheds- listen	Uden for par- tierne
	(1)	(2)	(3)	(4)	(5)	(6)	(7)	(8)	(9)	(10)
480 Nordfyns	25,6	3,6	14,6	10,6	0,2	17,1	25,5	2,0	0,8	0,0
Bogense (1)	27,3	3,5	13,9	12,3	0,2	18,0	22,2	1,8	0,8	0,0
Klinte (2)	19,5	3,8	16,2	12,6	0,4	16,6	26,9	3,2	0,6	0,2
Kongslund (3)	20,9	4,2	13,8	11,3	0,1	19,1	26,6	2,9	1,1	0,0
Horsebæk (4)	23,5	3,4	12,6	9,0	0,0	21,1	28,1	1,5	0,8	0,0
Krogshøjle (5)	26,1	3,5	10,5	10,6	0,2	20,9	25,6	2,0	0,6	0,0
Otterup (6)	29,1	3,2	13,4	9,8	0,2	15,8	26,0	1,9	0,6	0,0
Løkkemark (7)	22,4	1,9	13,2	9,1	0,5	20,0	30,6	1,1	1,1	0,1
Skovløkke (8)	21,1	5,0	11,7	13,8	0,7	15,9	28,5	1,9	1,4	0,0
Veflinge (9)	28,1	3,1	15,0	10,1	0,2	16,8	23,8	1,5	1,4	0,0
Hårslev (10)	21,9	3,5	11,3	10,4	0,4	19,6	28,5	3,1	1,3	0,0
Morud (11)	22,4	5,0	19,1	11,1	0,2	12,5	26,2	2,6	0,9	0,0
Særslev (12)	25,3	5,1	17,0	7,7	0,4	16,5	26,0	1,3	0,7	0,0
Søndersø (13)	28,1	2,9	17,8	9,8	0,2	15,7	23,3	1,6	0,6	0,0
6. Nyborg (46)	28,4	3,9	11,7	13,2	0,3	15,9	23,4	2,0	1,2	0,0
440 Kerteminde	28,4	4,0	12,9	13,5	0,4	16,0	21,7	2,0	1,1	0,0
Kerteminde 1 (1)	26,1	4,5	15,4	13,8	0,2	16,1	19,9	2,8	1,2	0,0
Drigstrup (2)	24,5	5,8	11,9	19,9	0,0	11,2	23,1	2,5	1,1	0,0
Mesinge (3)	27,9	2,9	10,2	16,0	0,0	13,8	25,4	1,8	2,0	0,0
Viby (4)	19,8	9,7	12,7	21,3	0,0	11,7	19,8	2,5	2,5	0,0
Dalby (5)	31,1	3,6	9,3	17,0	0,0	15,9	19,8	1,5	1,8	0,0
Stubberup (6)	18,7	4,1	12,6	17,8	0,3	17,8	27,2	0,9	0,6	0,0
Revninge (7)	19,0	5,3	12,8	15,5	0,3	12,3	28,9	4,0	1,9	0,0
Kølstrup (8)	19,7	5,0	11,2	13,3	0,5	18,7	26,3	3,0	2,3	0,0
Rynkeby (9)	26,2	3,2	11,6	14,1	0,7	16,4	24,1	2,2	1,5	0,0
Kerteminde 2 (10)	25,9	4,5	15,9	12,1	0,3	15,5	23,4	1,8	0,6	0,0
Marslev (11)	27,1	2,9	13,0	10,7	0,1	19,4	25,1	1,4	0,3	0,0
Birkende (12)	24,5	4,1	15,6	9,6	0,9	20,5	22,8	1,4	0,4	0,2
Rønninge (13)	18,7	6,3	16,2	10,2	1,0	19,0	25,0	1,8	1,8	0,0
Idrætshallen (14)	29,5	3,3	15,3	9,1	0,4	15,9	24,2	1,6	0,7	0,0
Munkebo (15)	36,5	3,5	9,2	15,8	0,3	14,8	16,9	1,7	1,3	0,0
450 Nyborg	28,3	3,9	10,7	13,1	0,3	15,8	24,6	2,0	1,3	0,0
Aunslev Forsamlingshus (1)	20,8	4,1	11,7	12,5	0,3	18,0	29,3	2,3	0,9	0,1
Nyborghallen (2)	32,7	3,7	11,1	15,5	0,2	13,7	19,4	2,1	1,6	0,0
Borgerforeningens Hus (3)	31,1	4,6	11,0	15,8	0,3	13,7	19,8	2,1	1,6	0,0
Vindinge Skole (4)	26,0	3,6	11,1	13,3	0,4	17,3	25,4	1,8	1,1	0,0
Langå, Svindinge Og Øksendrup (5)	19,0	2,3	9,7	12,5	0,4	18,0	33,3	2,5	2,3	0,0
Ullerslev (6)	30,2	3,5	9,7	9,9	0,2	18,7	25,3	2,1	0,4	0,0
Ellinge (7)	24,6	3,0	14,1	6,6	0,0	22,5	27,4	1,8	0,0	0,0
Skellerup (8)	31,2	4,0	8,9	9,6	0,3	19,5	24,4	1,4	0,7	0,0
Langtved (9)	25,9	4,9	9,7	12,0	0,2	20,0	23,4	2,0	1,6	0,3
Ørbæk (10)	24,2	2,7	10,6	6,9	0,2	17,3	36,1	1,5	0,4	0,1
Frørup Og Tårup (11)	27,1	4,8	9,6	10,9	0,3	14,5	28,7	2,2	1,8	0,1
Ellested Og Herrested (12)	23,6	4,2	10,3	11,2	0,7	14,3	32,9	1,7	1,0	0,1
Kullerup Og Refsvindinge (13)	22,6	2,9	9,3	10,9	0,0	17,2	34,9	1,0	1,2	0,0

Tabel 74: Partiernes relative stemmeandel på kommuner og afstemningsområder den 13. november 2007

	A. Social- demo- kratiet	B. Det Ra- dikale Venstre	C. Det Konser- vative Folke- parti	F. SF - So- ciali- stisk Folke- parti	K. Kristen- demo- kraterne	O. Dansk Folke- parti	V. Ven- stre, Dan- marks Libera- le Parti	Y. Ny Alli- ance	Ø. Enheds- listen	Uden for par- tierne
	(1)	(2)	(3)	(4)	(5)	(6)	(7)	(8)	(9)	(10)
7. Svendborg (47)	25,4	5,2	10,7	14,7	0,4	15,5	23,2	2,3	2,6	0,0
479 Svendborg	25,6	5,4	11,0	15,1	0,4	14,6	22,8	2,4	2,7	0,0
Byen (Svendborg) (1)	26,3	5,6	12,4	18,0	0,3	13,0	18,7	2,5	3,2	0,0
Nordre (Svendborg) (2)	33,2	4,5	8,2	17,2	0,4	16,2	16,1	1,9	2,3	0,0
Østre (Svendborg) (3)	32,8	4,9	8,2	16,8	0,6	15,0	17,2	2,2	2,3	0,0
Bjerreby (4)	19,6	5,7	9,3	14,7	0,1	22,2	23,8	2,3	2,2	0,1
Bregninge (5)	19,4	6,6	14,4	10,7	0,3	15,4	28,4	2,8	2,0	0,0
Drejø (6)	15,4	7,7	17,3	19,2	0,0	13,5	26,9	0,0	0,0	0,0
Egense (7)	20,2	5,7	14,3	13,7	0,1	12,8	27,7	2,5	3,0	0,0
Landet (8)	21,8	5,6	7,6	12,6	0,3	19,1	26,8	3,1	3,1	0,0
Skårup (9)	22,6	7,3	9,3	14,3	0,5	14,0	26,6	3,0	2,3	0,1
Thurø (10)	22,3	6,6	15,4	10,3	0,4	12,7	28,5	2,6	1,2	0,0
Tved (11)	32,4	3,0	8,3	12,0	0,4	17,4	23,7	1,7	1,1	0,0
Kirkeby (14)	26,9	3,2	9,5	15,2	0,1	14,3	27,5	1,3	1,9	0,1
Ollerup (16)	19,2	8,4	8,8	18,8	0,2	11,9	21,7	3,1	7,9	0,0
Stenstrup (17)	27,8	3,9	9,8	12,6	0,5	16,7	25,0	1,5	2,1	0,1
V.Skerninge (19)	22,8	5,6	9,9	16,0	0,3	13,7	24,7	2,0	4,9	0,1
Gudbjerg (21)	20,2	4,1	11,3	13,5	0,6	14,1	32,5	1,8	1,9	0,0
Gudme (23)	23,7	5,1	9,0	12,8	0,3	18,3	26,3	3,5	1,0	0,0
Hesselager (25)	23,7	3,7	10,8	13,2	0,4	18,1	26,6	1,6	1,6	0,3
Oure (27)	22,7	6,7	10,5	15,8	1,1	13,4	25,4	2,7	1,7	0,0
482 Langeland	24,9	4,3	9,6	12,7	0,3	19,1	24,7	2,1	2,3	0,0
Rudkøbing (1)	29,2	4,1	9,9	15,5	0,4	16,7	20,2	1,8	2,2	0,0
Simmerbølle (2)	21,6	4,4	10,9	12,4	0,9	18,7	26,7	1,7	2,7	0,0
Skørøbelev (3)	24,9	3,2	10,0	16,2	0,2	18,4	22,9	2,2	2,0	0,0
Longelse (4)	26,5	6,2	9,6	11,6	0,3	20,9	21,8	1,8	1,3	0,0
Strynø (5)	22,1	2,9	5,0	25,7	0,0	9,3	16,4	7,9	10,7	0,0
Lindelse (6)	22,5	5,0	9,8	8,9	0,0	16,8	33,0	1,2	2,8	0,0
Humble (7)	23,5	3,9	8,9	8,3	0,2	20,1	30,3	2,7	2,1	0,0
Tryggelev (8)	20,4	4,2	9,1	9,6	0,2	21,4	30,4	1,4	3,3	0,0
Bagenkop (9)	19,6	4,5	11,4	11,4	0,2	29,6	20,7	2,2	0,4	0,0
Tranekær (10)	22,6	5,7	10,7	17,0	0,0	12,4	20,3	6,2	5,1	0,0
Hou (11)	23,1	4,7	8,4	12,7	0,2	24,3	23,1	1,3	2,2	0,0
Tullebølle (12)	25,5	4,3	10,2	9,2	0,9	18,6	28,7	1,9	0,7	0,0
Bøstrup (13)	17,9	4,2	9,0	13,4	1,0	20,2	27,6	3,8	2,9	0,0
Snøde-Stoense (14)	24,7	4,2	6,5	13,4	0,0	17,2	28,7	1,3	3,8	0,2

Tabel 74: Partiernes relative stemmeandel på kommuner og afstemningsområder den 13. november 2007

	A. Social- demo- kratiet	B. Det Ra- dikale Venstre	C. Det Konser- vative Folke- parti	F. SF - So- ciali- stisk Folke- parti	K. Kristen- demo- kraterne	O. Dansk Folke- parti	V. Ven- stre, Dan- marks Libera- le Parti	Y. Ny Alli- ance	Ø. Enheds- listen	Uden for par- tierne
	(1)	(2)	(3)	(4)	(5)	(6)	(7)	(8)	(9)	(10)
8. Faaborg (48)	24,9	5,0	12,1	12,5	0,4	15,0	26,3	2,3	1,5	0,0
430 Faaborg-Midtfyn	24,8	5,2	11,6	12,8	0,3	15,0	26,5	2,4	1,4	0,0
Allested-Vejle (1)	23,5	2,9	10,2	10,4	0,1	19,7	31,0	1,1	1,1	0,0
Brobyværk (2)	25,5	5,2	11,2	10,0	0,5	13,3	30,4	2,3	1,6	0,0
Nørre Broby (3)	23,6	3,1	8,9	9,9	0,2	14,5	38,0	1,4	0,4	0,0
Vester Hæsinge (4)	19,1	3,7	9,6	13,3	0,6	15,3	34,2	2,7	1,4	0,1
Avernakø (5)	9,8	6,1	9,7	13,4	0,0	14,6	29,3	4,9	12,2	0,0
Faaborg Vest (6)	27,8	4,3	14,2	10,8	0,1	15,8	23,1	3,1	0,8	0,0
Faaborg Øst (7)	25,9	4,5	12,6	16,3	0,2	14,2	22,1	2,7	1,5	0,0
Horne (8)	23,7	5,0	12,3	11,1	0,3	16,8	26,6	2,2	1,9	0,1
Korinth (9)	24,7	5,7	9,7	13,0	0,3	17,4	24,8	2,3	2,1	0,0
Lyø (10)	12,2	4,9	13,4	11,0	0,0	11,0	45,1	1,2	1,2	0,0
Svaninge (11)	20,5	5,9	11,3	12,5	0,5	15,9	29,5	2,2	1,7	0,0
Vester Aaby (12)	26,2	4,3	9,0	13,7	0,5	15,5	26,9	2,5	1,4	0,0
Espe (13)	22,6	3,6	11,6	12,7	0,2	15,1	30,1	2,9	1,2	0,0
Hillerslev (14)	18,7	4,6	10,1	14,6	0,1	16,8	31,6	2,3	1,2	0,0
Ringe (15)	25,1	6,2	11,7	13,2	0,5	13,5	26,1	2,2	1,5	0,0
Søllinge (16)	23,3	5,5	10,4	15,5	0,5	15,6	23,9	2,8	2,4	0,1
Gislev (17)	21,8	5,0	11,1	16,7	0,5	15,8	24,7	2,2	2,2	0,0
Kværndrup (18)	25,0	6,4	10,0	12,7	0,4	15,3	26,7	2,1	1,4	0,0
Ryslinge (19)	25,7	6,9	10,0	13,4	0,6	16,5	23,3	2,4	1,1	0,1
Nr. Lyndelse (20)	26,1	5,1	13,5	10,8	0,4	13,3	26,7	2,9	1,1	0,1
Rolfsted (21)	27,0	6,7	12,2	9,8	0,0	14,1	26,1	3,1	1,0	0,0
Årslev (22)	28,4	5,8	13,7	11,4	0,2	13,3	23,3	2,4	1,5	0,0
492 Ærø	25,5	3,4	16,2	10,3	0,4	15,7	25,2	1,8	1,5	0,0
Marstal (1)	25,6	2,9	21,2	10,9	0,4	17,7	18,5	1,8	1,0	0,0
Ommel (2)	27,0	2,9	16,1	15,2	0,4	11,9	22,4	1,6	2,5	0,0
Bregninge (3)	17,1	6,9	11,0	9,6	0,0	15,1	33,9	2,5	3,9	0,0
Rise (4)	20,2	3,1	13,7	7,4	0,9	16,8	35,8	1,6	0,5	0,0
Tranderup (5)	20,6	2,1	14,0	7,0	0,0	17,7	37,0	0,0	1,6	0,0
Ærøskøbing (6)	34,5	4,4	12,2	10,7	0,6	12,1	22,1	1,9	1,5	0,0
Søby (7)	25,6	2,5	13,4	8,5	0,2	15,5	30,5	2,2	1,6	0,0

Tabel 74: Partiernes relative stemmeandel på kommuner og afstemningsområder den 13. november 2007

	A. Social- demo- kratiet	B. Det Ra- dikale Venstre	C. Det Konser- vative Folke- parti	F. SF - So- ciali- stisk Folke- parti	K. Kristen- demo- kraterne	O. Dansk Folke- parti	V. Ven- stre, Dan- marks Libera- le Parti	Y. Ny Alli- ance	Ø. Enheds- listen	Uden for par- tierne
	(1)	(2)	(3)	(4)	(5)	(6)	(7)	(8)	(9)	(10)
Syddjyllands Storkreds	22,9	3,4	8,3	11,4	1,0	15,7	34,6	1,9	0,8	0,0
1. Sønderborg (49)	25,6	3,0	7,2	9,5	0,5	18,2	33,5	1,8	0,7	0,0
540 Sønderborg	25,6	3,0	7,2	9,5	0,5	18,2	33,5	1,8	0,7	0,0
Augustenborg (1)	27,2	2,7	8,4	8,4	0,6	19,6	30,8	1,9	0,4	0,0
Ketting (2)	23,2	2,4	7,3	6,6	0,4	21,7	36,4	1,3	0,7	0,0
Notmark (3)	24,4	2,5	5,2	8,0	0,5	19,3	38,2	1,1	0,8	0,0
Asserballe (4)	23,8	4,3	4,0	7,8	0,1	17,9	39,9	0,8	1,4	0,0
Broager (5)	28,3	2,6	7,7	7,8	0,4	17,3	33,2	2,2	0,5	0,0
Egersund (6)	25,5	2,7	8,0	10,6	0,5	21,2	29,6	0,8	1,1	0,0
Skelde (7)	20,2	3,0	6,1	10,8	0,2	16,7	41,5	1,0	0,5	0,0
Svenstrup, Nordborg (8)	32,0	2,5	3,4	6,9	0,2	18,3	35,6	0,9	0,2	0,0
Stevning, Nordborg (9)	22,1	3,2	6,3	12,1	0,6	16,4	35,9	3,1	0,3	0,0
Gråsten (10)	26,0	3,1	8,4	8,4	0,5	18,0	33,4	1,7	0,5	0,0
Rinkenæs (11)	21,3	3,1	7,3	9,7	1,0	16,3	37,4	2,7	1,2	0,0
Kværs (12)	21,5	2,2	4,6	9,6	0,2	20,6	39,6	1,2	0,5	0,0
Nordborg, Nordborg (13)	29,0	1,7	5,9	10,7	0,4	19,7	30,2	1,8	0,6	0,0
Egen, Nordborg (14)	32,1	2,8	4,2	6,5	0,3	17,1	36,0	0,6	0,4	0,0
Havnbjerg, Nordborg (15)	31,2	2,4	5,1	11,5	0,2	19,2	28,5	1,2	0,7	0,0
Langesø, Nordborg (16)	29,4	2,5	5,7	11,9	0,4	18,4	29,2	2,1	0,4	0,0
Holm, Nordborg (17)	14,4	3,0	6,4	8,6	0,5	27,1	38,4	0,8	0,8	0,0
Oksbøl, Nordborg (18)	21,6	2,2	3,2	10,4	0,4	21,8	38,8	0,9	0,7	0,0
Pøl, Nordborg (19)	27,7	2,0	6,4	9,2	0,6	21,4	31,6	0,6	0,5	0,0
Ullerup (20)	18,9	2,7	8,1	8,0	0,7	19,6	38,2	3,0	0,8	0,0
Blans (21)	23,1	2,8	7,9	9,3	1,0	20,9	32,4	2,4	0,2	0,0
Sottrup (22)	22,5	2,9	7,2	7,4	0,8	17,1	40,3	1,4	0,4	0,0
Nybøl (23)	24,8	1,8	7,2	7,2	1,1	20,0	35,4	2,3	0,2	0,0
Hørup (24)	20,9	4,1	10,7	7,0	0,2	14,8	39,7	2,0	0,6	0,0
Lysabild (25)	21,7	2,9	7,4	9,0	0,3	22,3	33,6	2,1	0,7	0,0
Tandslet (26)	23,8	2,6	6,9	9,9	0,4	17,0	38,3	0,8	0,3	0,0
Kegnæs (27)	21,4	4,3	5,1	9,8	1,1	17,6	38,8	1,1	0,8	0,0
Biblioteket, Sønderborg (28)	23,6	4,2	8,9	11,2	0,5	16,2	31,7	2,8	0,9	0,0
Sønderskov, Sønderborg (29)	27,4	3,3	8,0	12,1	0,8	17,0	28,0	1,6	1,8	0,0
Kløvermark, Sønderborg (30)	31,0	2,9	5,0	12,0	0,2	21,6	25,1	1,3	0,9	0,0
Dybbøl, Sønderborg (31)	22,0	3,9	9,6	8,8	0,8	15,1	36,7	2,5	0,6	0,0
Ulkebøl, Sønderborg (32)	26,5	3,4	6,4	8,9	0,6	19,0	32,7	1,8	0,7	0,0
Ny Dybbøl, Sønderborg (33)	22,5	3,0	7,4	8,1	0,7	14,3	41,3	2,4	0,3	0,0
Humblehøj, Sønderborg (34)	28,3	2,6	6,5	13,4	0,6	18,7	26,7	1,9	1,3	0,0

Tabel 74: Partiernes relative stemmeandel på kommuner og afstemningsområder den 13. november 2007

	A. Social- demo- kratiet	B. Det Ra- dikale Venstre	C. Det Konser- vative Folke- parti	F. SF - So- ciali- stisk Folke- parti	K. Kristen- demo- kraterne	O. Dansk Folke- parti	V. Ven- stre, Dan- marks Libera- le Parti	Y. Ny Alli- ance	Ø. Enheds- listen	Uden for par- tierne
	(1)	(2)	(3)	(4)	(5)	(6)	(7)	(8)	(9)	(10)
2. Aabenraa (50)	22,9	3,0	8,3	8,5	0,8	17,1	37,2	1,6	0,6	0,0
580 Aabenraa	22,9	3,0	8,3	8,5	0,8	17,1	37,2	1,6	0,6	0,0
Padborg (1)	21,3	3,2	11,9	7,5	0,3	18,1	34,3	2,4	1,0	0,0
Bov (2)	20,2	2,2	16,1	8,0	0,8	16,9	34,3	1,2	0,3	0,0
Frøslev (3)	22,0	1,5	13,9	8,0	0,0	19,5	33,4	0,9	0,8	0,0
Kruså (4)	18,5	1,8	13,9	7,7	0,0	24,7	31,7	1,6	0,1	0,0
Kollund (5)	15,0	1,9	21,4	7,2	0,5	17,2	34,3	2,4	0,1	0,0
Fårhus (6)	15,7	2,8	8,5	4,4	0,0	16,7	50,0	1,9	0,0	0,0
Holbøl (7)	17,6	2,0	10,2	5,6	0,5	20,7	40,9	2,3	0,2	0,0
Bylderup (8)	17,5	1,5	6,9	6,5	3,5	17,2	45,1	1,1	0,7	0,0
Ravsted (9)	11,7	2,7	4,8	8,2	0,7	21,9	48,6	0,5	0,9	0,0
Uge (10)	13,7	3,2	6,4	4,5	1,3	14,6	54,1	1,9	0,3	0,0
Bjerndrup-Perbøl (11)	14,4	1,5	8,0	6,5	0,5	13,9	53,7	0,5	1,0	0,0
Kliplev (12)	18,8	2,4	8,3	5,0	0,4	20,7	43,6	0,7	0,1	0,0
Søgaard-Lundtoft (13)	20,4	3,5	5,9	9,6	0,0	17,0	42,1	1,0	0,5	0,0
Felsted 1 (14)	22,6	3,2	6,6	7,2	0,2	17,2	41,2	1,3	0,5	0,0
Felsted 2 (15)	16,0	2,9	6,1	8,3	0,2	21,7	42,4	1,7	0,7	0,0
Bovrup (16)	21,8	3,0	4,5	4,7	0,5	18,4	45,2	1,7	0,2	0,0
Varnæs (17)	22,4	2,6	7,9	8,2	1,2	16,4	38,5	2,6	0,2	0,0
Rødekro (18)	26,5	2,7	7,6	6,2	0,9	17,3	37,0	1,3	0,5	0,0
Hjordkær (19)	28,3	1,2	7,2	4,8	2,0	17,2	37,1	2,1	0,1	0,0
Hellevad (20)	25,0	1,0	5,4	8,3	1,4	15,6	42,3	0,7	0,3	0,0
Nr. Hostrup (21)	11,7	2,9	6,2	7,7	3,6	14,2	52,2	1,1	0,4	0,0
Hovslund (22)	24,9	2,4	5,3	6,8	1,4	18,5	39,6	0,8	0,3	0,0
Genner (23)	24,2	2,0	8,4	7,0	1,2	18,6	36,7	0,7	1,2	0,0
Tinglev (24)	21,7	2,7	5,5	8,2	0,8	17,2	42,4	1,1	0,4	0,0
Bajstrup (25)	12,7	1,8	8,3	6,5	0,4	23,5	46,4	0,4	0,0	0,0
Bolderslev (26)	23,4	2,4	5,8	7,3	1,5	17,0	40,6	1,7	0,3	0,0
Vollerup (27)	10,6	3,5	7,6	6,5	1,2	16,5	52,9	1,2	0,0	0,0
Rens (28)	12,2	1,6	6,2	8,7	2,2	25,2	43,4	0,5	0,0	0,0
Sønderjyllandshallen (29)	24,9	4,7	8,1	11,0	0,8	14,8	32,2	2,3	1,2	0,0
Rugkobbelskolen (30)	28,4	3,3	7,0	12,2	0,5	16,8	29,4	1,7	0,7	0,0
Løjt (31)	24,3	3,8	7,6	10,4	0,3	12,4	38,7	1,8	0,7	0,0
Ensted (32)	21,0	2,8	8,6	9,2	0,8	16,4	38,6	1,9	0,7	0,0
Aabenraa Nord (33)	30,3	3,9	6,6	11,0	0,5	17,3	26,9	2,2	1,3	0,0

Tabel 74: Partiernes relative stemmeandel på kommuner og afstemningsområder den 13. november 2007

	A. Social- demo- kratiet	B. Det Ra- dikale Venstre	C. Det Konser- vative Folke- parti	F. SF - So- ciali- stisk Folke- parti	K. Kristen- demo- kraterne	O. Dansk Folke- parti	V. Ven- stre, Dan- marks Libera- le Parti	Y. Ny Alli- ance	Ø. Enheds- listen	Uden for par- tierne
	(1)	(2)	(3)	(4)	(5)	(6)	(7)	(8)	(9)	(10)
3. Tønder (51)	22,0	3,0	7,7	8,9	1,3	15,4	39,4	1,6	0,7	0,0
550 Tønder	22,0	3,0	7,7	8,9	1,3	15,4	39,4	1,6	0,7	0,0
Bredebro (1)	22,6	2,4	9,2	5,5	0,4	16,6	41,9	1,1	0,3	0,0
Ballum (2)	19,2	3,9	6,8	8,0	1,8	14,1	44,4	1,6	0,2	0,0
Visby (3)	26,4	3,5	5,9	6,4	1,1	12,0	42,1	1,3	1,3	0,0
Højer (4)	31,2	2,6	5,4	8,0	0,3	14,2	35,6	1,4	1,3	0,0
Sdr. Sejerslev (7)	24,2	2,5	7,4	4,9	0,5	17,0	42,1	1,2	0,2	0,0
Møgeltønder (8)	23,9	3,3	9,7	10,1	0,4	14,8	37,0	0,6	0,2	0,0
Løgumkloster (12)	17,5	3,9	7,5	6,2	2,3	15,5	44,9	1,7	0,5	0,0
Nr. Løgum (14)	17,4	2,9	7,6	5,5	2,1	17,6	45,4	1,1	0,4	0,0
Bedsted (15)	14,1	4,0	5,5	9,6	6,7	13,4	45,7	0,6	0,4	0,0
Øster Højst (16)	15,0	1,7	7,1	5,0	1,2	22,2	45,4	1,9	0,5	0,0
Agerskov (17)	17,2	2,2	7,4	7,8	4,0	15,4	43,7	1,8	0,5	0,0
Arrild (18)	15,9	1,6	6,2	8,5	0,4	19,2	45,7	1,9	0,6	0,0
Branderup (19)	19,8	3,5	6,5	10,0	2,2	15,2	40,9	1,6	0,3	0,0
Døstrup (21)	22,4	1,3	8,4	8,1	0,7	15,4	41,2	2,3	0,2	0,0
Toftlund (23)	22,2	2,8	6,9	6,8	2,0	15,7	40,9	2,0	0,7	0,0
Brøns (24)	17,7	3,9	7,1	10,3	0,7	19,1	38,9	1,9	0,4	0,0
Tønder (25)	27,6	3,9	8,0	14,2	0,5	12,0	31,2	1,6	1,0	0,0
Abild (27)	19,9	2,6	5,1	7,2	1,4	19,7	42,9	0,8	0,4	0,0
Hostrup (29)	21,7	2,6	6,9	9,9	1,0	16,9	36,1	3,1	1,8	0,0
Rømø (51)	13,7	2,7	9,2	12,2	0,2	19,1	39,8	2,0	1,1	0,0
Skærbæk (61)	22,5	1,9	11,1	7,2	0,4	16,6	38,7	1,2	0,4	0,0
Vodder (71)	13,3	2,0	7,0	7,8	3,0	15,2	49,5	1,3	0,9	0,0
4. Esbjerg By (52)	30,8	2,8	6,6	14,6	0,7	15,5	26,0	1,7	1,3	0,0
561 Esbjerg	31,3	2,7	6,5	14,4	0,7	15,6	25,9	1,7	1,2	0,0
Områdecentret Strandby (1)	25,6	3,5	9,0	15,0	0,5	15,1	27,9	2,0	1,4	0,0
Esbjerg Rådhus (2)	28,1	4,2	8,6	16,9	0,5	12,3	25,2	2,4	1,8	0,0
Skovbo-Centeret (3)	37,1	2,2	3,9	16,0	1,1	18,5	18,6	1,3	1,3	0,0
Rørkjær Skole (4)	32,8	2,7	5,9	18,5	0,4	15,0	21,9	1,7	1,1	0,0
Bakkeskolen (5)	37,9	2,0	4,2	15,2	1,0	16,0	20,7	1,6	1,4	0,0
Boldesager Skole (6)	33,2	3,4	6,6	15,4	0,4	13,5	23,9	1,8	1,8	0,0
Østerbycentret (7)	36,0	2,2	4,9	16,2	0,7	18,9	18,9	1,0	1,2	0,0
Gjesing Fritidscenter (11)	26,1	3,1	8,6	11,5	0,7	13,6	33,8	1,5	1,1	0,0
Sædding Skole (15)	27,6	2,7	7,3	11,4	0,9	16,1	31,5	1,7	0,8	0,0
Ungdomsklubben,Askelunden (21)	35,5	1,8	4,8	13,5	1,1	16,2	24,8	1,4	0,9	0,0
Ådalskolen (22)	26,7	1,6	6,1	10,7	0,5	17,9	34,3	1,7	0,5	0,0
Blåbjerggårdsskolen (23)	33,9	2,0	5,5	12,5	0,6	16,2	26,7	1,8	0,8	0,0
563 Fanø	23,3	4,1	8,4	17,0	0,6	14,0	27,9	2,6	2,1	0,0
Nordby (1)	23,4	3,9	7,9	16,3	0,6	14,6	28,5	2,7	2,1	0,0
Sønderho (2)	22,7	5,9	11,7	22,6	0,4	9,4	23,4	2,3	1,6	0,0

Tabel 74: Partiernes relative stemmeandel på kommuner og afstemningsområder den 13. november 2007

	A. Social- demo- kratiet	B. Det Ra- dikale Venstre	C. Det Konser- vative Folke- parti	F. SF - So- ciali- stisk Folke- parti	K. Kristen- demo- kraterne	O. Dansk Folke- parti	V. Ven- stre, Dan- marks Libera- le Parti	Y. Ny Alli- ance	Ø. Enheds- listen	Uden for par- tierne
	(1)	(2)	(3)	(4)	(5)	(6)	(7)	(8)	(9)	(10)
5. Esbjerg Omegn (53)	23,4	3,4	7,6	10,8	0,7	13,8	37,9	1,6	0,8	0,0
561 Esbjerg	23,4	3,4	7,6	10,8	0,7	13,8	37,9	1,6	0,8	0,0
Skads Skole (8)	23,0	2,2	7,4	7,1	0,4	17,5	40,8	1,4	0,2	0,0
Roager (9)	21,0	2,0	2,8	5,4	1,8	18,1	46,3	1,8	0,8	0,0
Forum Fritidscenter (10)	20,3	2,8	4,5	7,3	0,6	17,0	45,2	2,3	0,0	0,0
Bryndum Skole (12)	24,6	2,6	9,8	8,0	0,0	14,5	39,1	1,0	0,4	0,0
Vester Nebel Skole (13)	26,5	1,1	7,2	9,8	0,8	12,8	38,7	1,7	1,4	0,0
Ølufvad Kro (14)	12,1	1,9	3,8	8,9	0,0	22,3	48,4	1,9	0,7	0,0
Hjerting Skole (16)	22,7	3,4	10,9	7,5	0,4	13,1	39,7	1,9	0,4	0,0
Guldager Skole (17)	24,3	2,5	7,1	8,4	0,6	14,8	39,7	1,8	0,8	0,0
Kokspang Fritidscenter (18)	22,1	1,6	7,6	8,7	0,3	15,0	42,8	1,1	0,8	0,0
Opsneum Fritidscenter (19)	22,8	3,6	4,1	7,6	1,5	17,8	41,6	0,0	1,0	0,0
Tjæreborg Fritidscenter (20)	28,7	2,6	7,7	9,4	0,4	14,2	34,6	1,7	0,7	0,0
Sønderrisskolen (24)	28,1	2,8	8,6	11,0	1,0	15,0	31,6	1,5	0,4	0,0
Bramming (25)	25,7	3,6	7,3	9,0	0,9	14,3	37,1	1,5	0,6	0,0
Darum (26)	21,3	3,5	8,4	12,1	1,4	13,8	36,4	1,9	1,2	0,0
Ribe (28)	25,1	4,3	7,1	18,2	0,4	10,4	31,3	1,5	1,7	0,0
Farup (29)	23,2	2,7	5,8	10,9	1,2	7,8	44,9	1,9	1,6	0,0
V. Nykirke (30)	17,6	2,5	6,7	9,8	1,1	15,1	45,8	0,8	0,6	0,0
Hjortlund (31)	17,3	2,2	6,0	9,2	0,5	11,9	50,8	1,6	0,5	0,0
Hviding (32)	22,6	4,3	4,6	12,1	1,5	11,5	40,3	1,9	1,2	0,0
Jernved (33)	18,0	3,0	5,8	11,1	0,6	17,3	42,3	1,5	0,4	0,0
Kalvslund (34)	7,5	3,1	8,1	9,3	0,0	8,7	60,2	0,6	2,5	0,0
Mandø (35)	10,3	10,3	3,5	3,5	0,0	17,2	55,2	0,0	0,0	0,0
Obbekjær (36)	16,4	7,5	4,8	4,8	0,0	15,1	49,3	1,4	0,7	0,0
Grimstrup (37)	19,8	2,1	10,1	9,2	0,7	16,5	40,5	0,4	0,7	0,0
Seem (38)	15,6	4,4	4,4	10,7	0,5	16,8	44,4	2,3	0,9	0,0
Spandet (39)	19,0	1,7	5,9	7,3	0,3	16,3	47,1	1,7	0,7	0,0
Gørding (40)	19,0	4,9	6,5	8,9	1,7	16,4	40,6	1,6	0,4	0,0
Vilslev (41)	21,4	3,2	7,0	11,0	0,2	12,6	41,2	2,0	1,4	0,0
Ø.Vedsted (42)	21,7	4,5	8,0	13,2	0,2	12,3	36,9	2,0	1,2	0,0
Hunderup (50)	20,1	3,8	7,7	15,3	0,4	11,9	37,9	2,7	0,2	0,0
Vejrup (60)	18,5	4,3	6,2	6,3	0,7	19,8	42,7	1,4	0,1	0,0

Tabel 74: Partiernes relative stemmeandel på kommuner og afstemningsområder den 13. november 2007

	A. Social- demo- kratiet (1)	B. Det Ra- dikale Venstre (2)	C. Det Konser- vative Folke- parti (3)	F. SF - So- ciali- stisk Folke- parti (4)	K. Kristen- demo- kraterne (5)	O. Dansk Folke- parti (6)	V. Ven- stre, Dan- marks Libera- le Parti (7)	Y. Ny Alli- ance (8)	Ø. Enheds- listen (9)	Uden for par- tierne (10)
6. Varde (54)	18,4	3,5	7,2	7,6	1,3	14,0	45,9	1,5	0,6	0,0
573 Varde	18,4	3,5	7,2	7,6	1,3	14,0	45,9	1,5	0,6	0,0
Varde By (1)	25,3	2,9	8,4	8,4	0,4	14,2	38,2	1,6	0,6	0,0
Sig (4)	20,7	2,9	6,3	9,5	0,7	11,9	45,8	1,4	0,8	0,0
Billum (5)	16,0	3,7	5,6	7,2	1,1	12,4	51,8	1,8	0,4	0,0
Tinghøj (6)	12,0	4,5	7,8	5,4	1,0	12,9	54,6	1,6	0,2	0,0
Alslev (7)	22,4	4,5	8,9	5,9	0,7	11,4	44,3	1,6	0,3	0,0
Horne (8)	15,3	3,8	4,9	7,9	0,8	14,9	51,5	0,9	0,0	0,0
Janderup (9)	16,3	2,9	7,2	7,8	1,0	11,6	51,0	1,7	0,5	0,0
Lunde (10)	13,3	4,9	5,5	6,2	2,1	14,6	51,4	1,2	0,8	0,0
Nørre Nebel (13)	17,2	2,9	6,6	7,8	0,6	15,0	47,1	1,4	1,4	0,0
Henne (14)	14,5	3,3	11,3	6,5	2,4	13,2	46,4	1,5	0,9	0,0
Outrup (15)	15,3	2,9	6,4	7,3	0,8	13,3	51,7	2,0	0,3	0,0
Oksbøl (18)	20,6	3,0	6,3	8,5	0,5	15,0	44,3	1,5	0,3	0,0
Blåvand (19)	16,3	3,4	7,9	6,3	0,2	17,3	47,0	0,8	0,8	0,0
Årre (22)	14,5	2,7	7,3	7,4	1,7	16,6	48,1	1,6	0,1	0,0
Agerbæk (23)	15,2	3,5	4,1	7,6	1,1	14,3	51,9	1,1	1,2	0,0
Fåborg (24)	9,4	1,7	7,7	9,7	0,7	15,2	51,9	2,4	1,3	0,0
Næsbjerg (26)	15,0	2,5	7,3	5,7	1,1	13,4	53,3	1,3	0,4	0,0
Starup (27)	12,6	2,1	6,2	5,6	1,5	13,4	56,5	1,8	0,3	0,0
Nordenskov (28)	15,7	2,9	7,7	7,1	1,1	11,4	52,3	1,4	0,4	0,0
Ølgod (30)	13,3	5,6	6,8	6,6	4,4	14,7	46,9	1,4	0,3	0,0
Tistrup (31)	14,6	3,7	7,0	8,1	0,9	14,0	49,8	1,4	0,5	0,0
Ansager (32)	19,4	3,8	6,8	8,8	2,2	15,4	40,8	1,9	0,9	0,0
Skovlund (33)	11,0	5,3	7,1	8,9	2,5	10,6	52,6	1,8	0,2	0,0
7. Vejen (55)	20,4	3,1	7,9	8,6	1,2	15,5	40,9	1,9	0,5	0,0
530 Billund	18,5	2,9	7,7	7,8	1,9	16,2	42,6	1,9	0,5	0,0
Billund (1)	15,1	3,6	11,7	6,9	1,2	14,7	43,7	2,5	0,6	0,0
Sdr. Omme (2)	20,7	3,1	6,3	7,8	0,8	17,7	41,6	1,5	0,5	0,0
Vorbasse (3)	19,1	3,3	6,8	10,1	3,1	14,6	40,7	2,0	0,3	0,0
Filskov (4)	10,0	2,7	6,7	6,0	2,1	21,5	48,6	2,1	0,3	0,0
St./Krogager (5)	15,0	1,8	3,9	6,0	2,7	15,7	53,2	1,1	0,6	0,0
Grindsted (6)	21,8	2,8	6,6	8,6	2,4	15,9	39,8	1,6	0,5	0,0
Hejnsvig (7)	15,5	1,4	5,9	6,1	1,0	20,0	48,1	1,6	0,4	0,0

Tabel 74: Partiernes relative stemmeandel på kommuner og afstemningsområder den 13. november 2007

	A. Social- demo- kratiet	B. Det Ra- dikale Venstre	C. Det Konser- vative Folke- parti	F. SF - So- ciali- stisk Folke- parti	K. Kristen- demo- kraterne	O. Dansk Folke- parti	V. Ven- stre, Dan- marks Libera- le Parti	Y. Ny Alli- ance	Ø. Enheds- listen	Uden for par- tierne
	(1)	(2)	(3)	(4)	(5)	(6)	(7)	(8)	(9)	(10)
575 Vejen	21,6	3,3	8,0	9,2	0,7	15,0	39,8	1,9	0,5	0,0
Brørup (1)	24,9	2,6	8,9	9,0	0,2	13,5	39,3	1,1	0,5	0,0
Lindknud (51)	19,2	2,0	5,8	7,8	0,2	22,3	40,9	1,6	0,2	0,0
Holsted (52)	21,2	3,4	6,6	9,8	0,7	16,7	39,3	1,5	0,8	0,0
Føvling (53)	13,3	2,5	7,9	6,6	0,5	17,9	48,2	2,6	0,5	0,0
Glejbjerg (54)	14,7	2,8	6,0	5,9	1,2	15,7	51,5	1,8	0,4	0,0
Hovborg (55)	15,1	2,6	7,9	10,6	0,5	17,7	43,8	1,3	0,5	0,0
Rødning (56)	18,8	3,1	7,7	8,7	1,3	13,8	44,3	1,6	0,7	0,0
Sdr.Hygum (57)	14,7	3,1	7,1	10,2	2,2	13,4	45,8	2,0	1,5	0,0
Jels (58)	20,3	3,3	6,5	9,5	1,0	15,2	41,7	2,1	0,4	0,0
Lintrup (59)	11,0	3,0	6,6	7,2	0,2	15,2	53,4	2,8	0,6	0,0
Skodborg (60)	19,6	2,2	6,6	8,3	0,8	18,8	40,4	3,0	0,3	0,0
Københoved (61)	14,5	4,0	9,5	4,9	1,8	15,4	47,7	2,2	0,0	0,0
Øster Lindet (62)	17,9	2,3	7,2	12,2	0,6	12,1	45,6	1,9	0,2	0,0
Vejen Hallen (63)	29,1	3,8	9,2	9,7	0,8	13,9	31,3	1,8	0,4	0,0
Læborg (64)	13,4	3,6	8,4	9,5	0,0	16,3	44,9	3,2	0,7	0,0
Askov-Malt (65)	19,9	5,4	10,4	10,0	0,1	10,7	40,0	3,0	0,5	0,0
Andst (66)	18,9	3,7	6,4	12,5	1,0	14,9	40,3	1,8	0,5	0,0
Gesten (67)	23,4	2,3	9,3	8,5	0,9	15,5	38,2	1,5	0,4	0,0
Bække (68)	16,9	3,2	7,4	7,8	1,4	20,1	40,4	2,4	0,4	0,0
8. Vejle Nord (56)	18,9	4,6	9,9	11,0	1,2	15,6	35,3	2,5	1,0	0,0
630 Vejle	18,9	4,6	9,9	11,0	1,2	15,6	35,3	2,5	1,0	0,0
Bredsten Nord (5)	18,6	4,5	7,9	9,3	0,9	15,5	41,1	1,6	0,6	0,0
Nørup Nord (8)	11,2	4,5	8,6	8,3	0,9	18,0	44,9	2,8	0,8	0,0
Skibethallen Nord (9)	19,6	4,2	10,7	9,5	1,4	12,5	37,0	3,7	1,4	0,0
Randbøl Nord (14)	16,4	5,9	9,7	8,9	0,8	16,2	38,8	3,0	0,3	0,0
Give Nord (17)	15,4	3,1	8,1	7,0	1,6	18,8	44,2	1,4	0,4	0,0
Thyregod Nord (18)	14,4	3,4	8,3	8,8	2,0	25,7	35,0	1,7	0,7	0,0
Gadbjerg Nord (19)	15,8	6,6	8,8	8,8	1,1	19,1	37,4	1,7	0,7	0,0
Givskud Nord (20)	15,1	2,0	6,4	7,2	1,0	21,2	44,6	2,1	0,4	0,0
Grønbjerg Nord (21)	10,3	3,5	8,1	6,9	1,8	20,8	45,6	2,3	0,7	0,0
Lindeballe Nord (22)	12,9	5,9	8,4	9,0	0,3	15,5	45,2	2,2	0,6	0,0
Øster Nykirke Nord (23)	14,5	3,6	9,3	10,4	0,5	18,6	40,8	1,7	0,6	0,0
Jelling Nord (24)	20,5	8,8	10,4	16,6	1,1	10,6	28,4	2,2	1,4	0,0
Hvejsel Nord (25)	15,1	3,7	7,8	11,7	1,6	16,0	41,0	1,9	1,2	0,0
Kollerup-Vindelev Nord (26)	16,2	4,2	7,5	14,9	2,1	12,4	38,8	2,9	1,0	0,0
Grejs Nord (27)	21,1	4,8	9,4	10,9	2,2	14,7	32,7	3,5	0,7	0,0
Nørremarksskolen Nord (31)	25,7	4,4	8,0	16,1	1,5	14,5	24,4	2,8	2,6	0,0
Engum Nord (32)	19,1	3,7	11,8	8,4	1,9	16,9	34,6	3,3	0,3	0,0
Hældagerhallen Nord (33)	19,1	4,5	15,5	8,6	0,7	11,8	35,8	3,2	0,8	0,0
Grejsdalshallen Nord (34)	23,9	6,3	9,2	16,5	1,1	13,2	24,8	3,6	1,4	0,0
Petersmindeskolen Nord (35)	24,2	4,3	8,3	14,0	1,0	15,7	29,1	2,1	1,3	0,0

Tabel 74: Partiernes relative stemmeandel på kommuner og afstemningsområder den 13. november 2007

	A. Social- demo- kratiet	B. Det Ra- dikale Venstre	C. Det Konser- vative Folke- parti	F. SF - So- ciali- stisk Folke- parti	K. Kristen- demo- kraterne	O. Dansk Folke- parti	V. Ven- stre, Dan- marks Libera- le Parti	Y. Ny Alli- ance	Ø. Enheds- listen	Uden for par- tierne
	(1)	(2)	(3)	(4)	(5)	(6)	(7)	(8)	(9)	(10)
9. Vejle Syd (57)	22,6	4,4	9,4	13,4	1,2	15,8	29,5	2,6	1,1	0,0
630 Vejle	22,6	4,4	9,4	13,4	1,2	15,8	29,5	2,6	1,1	0,0
Brejning Syd (1)	26,8	4,7	8,6	14,0	1,7	12,8	28,3	2,1	1,0	0,0
Børkop Syd (2)	22,0	4,0	9,9	12,6	2,3	15,1	31,0	2,6	0,5	0,0
Gårslev Syd (3)	20,4	3,3	8,4	10,5	3,2	16,2	35,3	2,2	0,5	0,0
Smidstrup Syd (4)	20,3	3,2	9,1	7,6	2,0	18,2	36,4	2,1	1,1	0,0
Egtved Syd (6)	15,1	4,3	9,6	10,6	0,9	14,0	42,5	2,2	0,8	0,0
Jerlev Syd (7)	18,8	2,8	8,8	6,5	1,8	22,3	35,0	3,4	0,6	0,0
Multihuset Højen Syd (10)	17,8	4,7	10,0	9,0	1,1	18,0	35,5	2,7	1,2	0,0
Vindinghallen Syd (11)	18,8	4,7	12,8	9,1	0,6	14,5	36,2	2,9	0,4	0,0
Møhlholmhallen Syd (12)	16,0	5,6	15,3	10,8	0,7	12,1	35,3	3,4	0,8	0,0
Løget Kirke Syd (13)	28,3	4,0	6,4	16,6	0,9	17,1	21,5	2,6	2,6	0,0
Ødsted Syd (15)	21,0	4,2	9,1	10,2	1,2	16,3	35,2	2,0	0,8	0,0
Øster Starup Syd (16)	16,9	3,8	9,4	13,6	1,1	15,4	37,0	2,4	0,4	0,0
Idrættens Hus Syd (28)	25,9	4,2	8,4	17,8	1,1	16,3	22,4	2,6	1,3	0,0
Langelinie Skole Syd (29)	26,6	4,8	8,1	17,4	1,0	17,2	20,1	2,5	2,3	0,0
C.S.V Vejle Syd (30)	29,4	5,6	6,5	14,7	0,6	17,3	21,6	2,3	2,0	0,0
10. Fredericia (58)	26,6	3,1	9,3	13,8	0,9	16,4	27,0	2,0	0,9	0,0
607 Fredericia	26,6	3,1	9,3	13,8	0,9	16,4	27,0	2,0	0,9	0,0
Fredericia (Gymnasiet) (1)	31,2	2,9	8,0	16,1	1,2	16,0	21,7	1,8	1,1	0,0
Bredstrup-Pjedsted (2)	20,9	3,4	9,8	11,7	1,1	18,5	32,5	1,6	0,5	0,0
Erritsø (3)	22,2	3,6	11,7	10,2	0,8	14,4	34,0	2,4	0,7	0,0
Herslev (4)	16,9	3,1	12,2	12,0	0,8	20,4	31,7	2,3	0,6	0,0
Taulov (5)	19,1	4,1	12,0	9,3	0,9	14,3	37,1	2,9	0,3	0,0
Søndermarken (Skjoldborgvejens Skole) (6)	31,2	2,4	7,1	14,7	0,7	19,2	22,4	1,4	0,9	0,0
Bøgeskov (7)	23,1	3,7	10,7	9,7	0,4	14,4	35,3	2,4	0,3	0,0
Indre By (Købmagergadens Skole) (8)	27,5	2,5	8,0	19,7	0,9	17,7	20,3	1,9	1,5	0,0
11. Kolding Nord (59)	18,6	4,4	11,3	15,8	0,8	13,8	32,0	2,4	0,9	0,0
621 Kolding	18,6	4,4	11,3	15,8	0,8	13,8	32,0	2,4	0,9	0,0
Centrum Nord (Kolding) (1)	17,1	5,7	12,7	18,5	0,7	11,6	28,1	3,6	2,0	0,0
Nordbyen (Kolding) (2)	25,9	3,4	6,8	24,9	0,8	16,8	17,6	2,2	1,6	0,0
Vestbyen (Kolding) (3)	23,5	3,8	8,2	22,3	0,7	15,8	22,7	2,2	0,8	0,0
Strandhuse/Nr. Bjert/ Eltang (4)	14,3	5,2	15,4	10,0	0,5	11,8	39,7	2,8	0,3	0,0
Bramdrupdam (5)	18,1	4,9	10,4	13,2	0,4	14,1	36,4	1,8	0,7	0,0
Alminde-Viuf/Vester Nebel (6)	16,1	3,9	10,5	11,4	0,9	14,4	41,0	1,6	0,2	0,0
Lunderskov/Jordrup (7)	18,4	3,3	11,8	13,1	1,6	14,0	35,4	1,8	0,6	0,0
12. Kolding Syd (60)	19,9	3,8	10,9	16,0	1,1	15,7	29,8	1,9	0,9	0,0
621 Kolding	19,9	3,8	10,9	16,0	1,1	15,7	29,8	1,9	0,9	0,0
Centrum Syd (Kolding) (8)	23,2	3,4	7,6	23,0	0,4	17,0	22,0	2,3	1,1	0,0
Sydbyen (Kolding) (9)	19,6	5,2	9,6	20,7	1,2	14,2	25,8	2,3	1,4	0,0
Seest (10)	21,5	3,2	9,8	17,0	2,3	15,8	28,1	1,6	0,7	0,0
Dalby/Tved/Rebæk (11)	16,1	4,3	13,6	10,5	0,3	13,3	39,1	2,4	0,4	0,0
S Bjert/S Stenderup/Vejstrup (12)	16,6	5,1	8,4	19,4	0,5	14,4	32,1	1,9	1,6	0,0
Vonsild/Taps (13)	21,6	3,3	7,8	13,7	0,6	18,7	32,3	1,5	0,5	0,0
Vamdrup/Hjarup/Ødis (14)	19,8	2,8	18,9	10,5	1,1	16,1	28,7	1,7	0,4	0,0
Chr.Feld/Stepping/Aller/Hejls (15)	19,7	3,2	8,8	11,4	1,3	17,1	36,5	1,4	0,6	0,0

Tabel 74: Partiernes relative stemmeandel på kommuner og afstemningsområder den 13. november 2007

	A. Social- demo- kratiet	B. Det Ra- dikale Venstre	C. Det Konser- vative Folke- parti	F. SF - So- ciali- stisk Folke- parti	K. Kristen- demo- kraterne	O. Dansk Folke- parti	V. Ven- stre, Dan- marks Libera- le Parti	Y. Ny Alli- ance	Ø. Enheds- listen	Uden for par- tierne
	(1)	(2)	(3)	(4)	(5)	(6)	(7)	(8)	(9)	(10)
13. Haderslev (61)	23,2	2,9	7,2	11,3	1,2	15,8	35,8	1,9	0,7	0,0
510 Haderslev	23,2	2,9	7,2	11,3	1,2	15,8	35,8	1,9	0,7	0,0
Gram (1)	22,2	2,0	6,2	10,5	1,8	17,5	38,1	1,3	0,4	0,0
Arnum (2)	15,3	2,5	6,6	10,2	1,6	18,2	42,6	2,3	0,7	0,0
Tiset (3)	11,8	3,2	9,2	11,3	0,6	22,6	37,6	3,2	0,5	0,0
Fole (4)	14,8	2,1	4,6	9,7	0,0	15,2	49,8	3,8	0,0	0,0
Hertug Hans (5)	24,3	4,1	9,7	12,4	1,4	14,3	30,1	2,3	1,4	0,0
Humletoften (6)	28,2	2,6	5,9	13,3	1,3	19,4	27,2	1,6	0,5	0,0
Harmonien/Rådhuset (7)	24,3	3,8	7,4	16,3	1,2	14,1	29,1	2,6	1,2	0,0
Sct. Severin (8)	21,8	3,8	10,1	14,3	1,4	11,4	33,1	3,0	1,1	0,0
Sommersted (9)	17,4	1,4	4,3	6,7	2,4	18,3	46,9	2,2	0,4	0,0
Hiort Lorenzen Centret (10)	28,6	3,8	9,0	13,6	0,8	15,1	26,2	2,1	0,8	0,0
Favrdalskolen (11)	24,8	3,9	9,6	11,9	1,2	12,5	32,6	2,2	1,3	0,0
Moltrup (12)	16,2	3,2	6,5	8,9	3,2	19,5	40,7	1,2	0,6	0,0
Hoptrup (13)	20,8	3,7	6,7	11,0	2,9	18,0	34,6	1,4	0,9	0,0
Starup (14)	24,5	3,5	7,7	10,2	0,6	14,7	36,9	1,3	0,6	0,0
Vilstrup (15)	28,7	2,7	4,6	12,2	0,9	16,7	31,2	2,1	0,9	0,0
Næs-Hallen (16)	17,6	1,7	10,1	8,4	2,3	17,3	40,3	2,0	0,3	0,0
Vonsbæk (17)	19,2	3,4	6,4	9,4	1,0	14,8	41,7	3,4	0,7	0,0
Klubhuset, Aastrup (18)	23,1	2,6	8,4	13,6	0,8	14,2	33,5	2,9	0,9	0,0
Øsby-Hallen (19)	21,7	3,1	7,3	11,3	0,7	17,1	35,6	2,6	0,6	0,0
Aarø (20)	15,8	3,5	4,4	6,2	0,0	27,2	37,7	2,6	2,6	0,0
Marstrup (21)	22,5	1,7	11,1	7,1	1,0	17,2	37,3	1,7	0,4	0,0
Halk (22)	20,9	2,7	6,8	7,3	0,6	13,0	47,0	1,5	0,2	0,0
Fjelstrup (24)	19,4	2,2	8,0	10,7	1,3	16,2	40,0	1,4	0,8	0,0
Bevtoft (25)	18,3	1,9	5,2	9,5	2,2	19,5	41,9	1,4	0,1	0,0
Vojens Øst (26)	27,4	2,5	4,6	9,0	0,6	18,3	36,2	1,1	0,3	0,0
Vojens Vest (28)	28,8	2,3	5,3	10,7	0,6	15,6	35,4	1,0	0,3	0,0
Skrydstrup (29)	20,6	1,2	5,0	9,1	0,3	17,2	45,7	0,8	0,1	0,0
Hammelev (30)	19,8	2,5	6,1	11,9	0,9	13,9	42,9	1,7	0,3	0,0
Jegerup (31)	23,5	3,0	8,7	9,1	2,0	10,9	40,1	1,5	1,2	0,0
Simmersted (32)	19,3	1,5	3,5	8,3	1,2	17,5	46,6	1,5	0,6	0,0
Nustrup (33)	17,5	1,9	5,4	8,1	0,3	16,6	47,6	2,3	0,3	0,0
Oksenvad (34)	14,2	1,7	8,3	12,0	1,2	15,4	43,3	2,9	1,0	0,0
Vedsted (35)	20,3	3,4	6,1	10,3	1,2	16,1	40,9	1,0	0,7	0,0
Over Jerstal (36)	27,5	1,3	6,3	8,4	0,9	16,9	37,2	1,3	0,2	0,0
Midtjylland-Nordjylland	26,8	4,5	9,9	11,3	1,5	12,9	29,4	2,3	1,4	0,0
Østjyllands Storkreds	27,6	5,4	8,7	13,3	0,8	12,2	27,0	2,9	2,1	0,0
1. Århus Syd (62)	26,9	7,2	10,3	15,8	0,7	9,3	23,9	3,4	2,5	0,0
751 Århus	26,9	7,2	10,3	15,8	0,7	9,3	23,9	3,4	2,5	0,0
Skt. Anna Gades Skole (1)	23,5	10,2	11,0	19,4	0,8	6,0	21,1	4,3	3,7	0,0
Lokalcenter Fr.Bjerg/Langenæs (2)	29,4	8,0	8,7	18,7	0,9	9,6	18,5	2,7	3,4	0,1
Rundhøjhallen,Holme (3)	30,0	5,4	9,9	15,8	0,7	11,1	22,0	2,9	2,2	0,0
Kragelundskolen,Højbjerg (4)	27,9	7,9	9,8	16,7	1,0	9,1	21,0	3,8	2,8	0,0
Tranbjerg Skole (6)	35,2	3,4	9,9	10,1	0,4	14,0	23,6	2,3	1,1	0,0
Beder Skole (9)	26,7	7,5	9,1	15,3	0,5	8,9	26,6	3,1	2,3	0,0
Malling Skole (11)	27,7	5,4	8,0	18,2	0,6	9,5	25,4	2,8	2,4	0,0
Mårslet Skole (12)	26,6	7,6	9,5	15,4	0,7	7,9	26,1	3,5	2,7	0,0
Solbjergskolen (13)	26,1	4,6	8,2	11,3	0,6	12,6	32,4	2,8	1,4	0,0
Skåde Skole (66)	17,3	7,0	17,0	10,7	0,5	8,6	33,0	4,0	1,9	0,0

Tabel 74: Partiernes relative stemmeandel på kommuner og afstemningsområder den 13. november 2007

	A. Social- demo- kratiet	B. Det Ra- dikale Venstre	C. Det Konser- vative Folke- parti	F. SF - So- ciali- stisk Folke- parti	K. Kristen- demo- kraterne	O. Dansk Folke- parti	V. Ven- stre, Dan- marks Libera- le Parti	Y. Ny Alli- ance	Ø. Enheds- listen	Uden for par- tierne
	(1)	(2)	(3)	(4)	(5)	(6)	(7)	(8)	(9)	(10)
2. Århus Vest (63)	30,9	5,2	7,9	15,4	0,9	12,2	20,8	2,9	3,8	0,0
751 Århus	30,9	5,2	7,9	15,4	0,9	12,2	20,8	2,9	3,8	0,0
Rosenvangskolen, Viby J (7)	27,7	6,9	9,5	17,0	0,6	9,4	22,3	3,8	2,8	0,0
Ormslev Borgerhus (16)	24,8	5,7	11,2	15,1	0,5	11,2	24,5	2,5	4,5	0,0
Hasselager Hallen (18)	31,4	3,3	8,4	11,8	0,7	15,3	25,4	2,6	1,1	0,0
Højvangskolen, Stavtrup (19)	28,0	5,3	7,9	18,3	0,3	10,4	22,4	2,4	5,0	0,0
Nordgårdhallen, Brabrand (25)	33,3	7,1	3,8	17,8	2,6	8,6	9,9	1,9	14,9	0,1
Skjoldhøjskolen (26)	28,2	4,7	7,8	16,8	1,0	12,9	21,0	3,0	4,6	0,0
Næshøj Hallen, Harlev (30)	29,2	3,5	9,4	11,2	0,4	13,6	28,6	2,3	1,8	0,0
Borum Forsamlingshus (31)	29,0	5,2	3,9	16,6	0,7	12,0	26,1	3,7	2,8	0,0
Sabro-Korsvejskolen, Sabro (33)	29,4	3,4	7,9	12,5	0,5	15,3	28,1	1,9	1,0	0,0
Søndervangskolen, Viby J (62)	43,6	3,1	4,4	14,9	0,6	14,8	12,6	2,2	3,8	0,0
Åby Skole (64)	33,4	6,2	6,3	22,0	1,3	9,6	13,8	3,1	4,3	0,0
Viby Hallen (8)	32,3	5,1	8,2	15,8	0,6	13,4	18,6	3,1	2,8	0,1
Engdalskolen, Brabrand (24)	25,8	6,8	11,2	12,5	1,0	11,0	25,6	3,8	2,3	0,0
Havkær Lokalcenter, Tilst (28)	33,6	3,8	7,8	12,9	0,8	14,2	22,2	2,8	1,9	0,0
3. Århus Nord (64)	29,5	7,9	8,0	19,5	1,3	9,2	17,4	3,4	3,8	0,0
751 Århus	29,5	7,9	8,0	19,5	1,3	9,2	17,4	3,4	3,8	0,0
Gammelgårdskolen, Åbyhøj (22)	27,3	8,5	8,0	18,7	1,3	8,9	19,2	3,7	4,4	0,0
Hasle Skole (23)	28,7	7,2	7,9	18,3	2,0	9,1	18,3	4,0	4,4	0,1
Skovvangskolen (42)	26,8	11,4	8,0	22,9	1,1	6,2	15,1	4,0	4,5	0,0
Møllevangskolen (43)	27,7	9,8	9,4	20,7	1,4	6,8	16,2	3,8	4,2	0,0
Lisbjergskolen (44)	25,8	5,6	7,2	18,7	1,3	12,2	20,1	5,0	4,1	0,0
Lystrup Skole (47)	28,3	5,3	11,2	13,2	0,8	11,8	25,3	2,8	1,3	0,0
Bjørnshøjcentret, Trige (53)	34,5	3,8	5,8	13,7	0,9	15,7	21,3	2,4	1,9	0,0
Spørring Hotel (55)	28,2	2,8	7,8	12,0	0,5	15,0	28,9	3,0	1,5	0,3
Hårup Hallen (56)	26,8	3,8	7,2	11,7	0,6	12,6	33,8	2,4	1,0	0,1
Frydenlundskolen (63)	33,5	7,2	6,2	21,9	1,5	9,2	12,3	3,2	5,0	0,0
Katrinebjergskolen (67)	28,2	9,9	8,1	21,8	1,4	7,0	15,7	3,7	4,2	0,0
Vorrevangskolen (68)	39,3	4,8	3,4	22,6	1,4	13,7	9,2	1,6	3,9	0,1
4. Århus Øst (65)	24,1	9,4	10,5	18,5	0,8	7,2	21,8	3,8	3,9	0,0
751 Århus	24,1	9,4	10,5	18,5	0,8	7,2	21,8	3,8	3,9	0,0
Rådhushallen (21)	21,9	11,5	10,4	23,5	0,8	4,5	18,1	4,6	4,7	0,0
Samsøgades Skole (41)	22,9	12,8	8,9	25,0	0,8	3,9	15,3	4,1	6,3	0,0
Bellevue-Hallen (45)	20,5	8,7	13,3	12,1	0,7	6,5	30,8	4,5	2,9	0,0
Virupskolen, Hjortshøj (48)	30,6	9,0	5,3	21,0	0,3	8,5	17,9	2,7	4,7	0,0
Sølystskolen, Egå (49)	23,6	5,9	14,1	10,3	0,2	12,0	29,2	3,3	1,4	0,0
Skæring Skole (50)	20,9	4,7	15,2	8,6	0,4	12,1	33,5	3,1	1,5	0,0
Skødstrup Hallen (51)	25,3	6,5	10,6	12,0	0,7	11,2	28,2	3,6	1,9	0,0
Vejlby Skole (61)	30,4	8,4	8,1	20,4	1,8	7,5	15,6	3,2	4,6	0,0
Jellebakkaskolen, Risskov (65)	26,8	8,6	10,2	17,3	0,7	8,9	22,2	3,1	2,2	0,0
5. Djurs (66)	27,3	3,7	8,0	10,9	0,6	15,3	30,8	2,1	1,3	0,0
706 Syddjurs	25,4	4,2	8,8	11,9	0,5	14,7	30,6	2,5	1,4	0,0
Ebeltoft (1)	23,8	4,0	10,0	11,8	0,4	14,8	31,4	2,9	0,9	0,0
Mols (2)	21,7	4,7	7,1	15,0	0,1	14,1	30,8	3,4	3,0	0,1
Nordkommunen (3)	25,0	3,0	6,1	18,3	0,4	15,3	27,7	2,3	1,9	0,0
Kolind (4)	25,9	2,9	8,6	11,8	0,7	15,0	31,9	2,1	1,1	0,0
Ryomgård (5)	30,9	3,8	7,5	9,5	0,4	16,2	28,6	2,3	0,8	0,0
Hornslet (6)	26,1	4,4	9,7	10,2	0,7	14,2	31,3	2,1	1,3	0,0
Mørke (7)	26,5	3,7	5,5	11,5	0,7	16,7	32,2	2,0	1,2	0,0
Rønede (8)	24,8	5,6	10,7	11,3	0,6	13,4	29,4	2,8	1,4	0,0

Tabel 74: Partiernes relative stemmeandel på kommuner og afstemningsområder den 13. november 2007

	A. Social- demo- kratiet	B. Det Ra- dikale Venstre	C. Det Konser- vative Folke- parti	F. SF - So- ciali- stisk Folke- parti	K. Kristen- demo- kraterne	O. Dansk Folke- parti	V. Ven- stre, Dan- marks Libera- le Parti	Y. Ny Alli- ance	Ø. Enheds- listen	Uden for par- tierne
	(1)	(2)	(3)	(4)	(5)	(6)	(7)	(8)	(9)	(10)
707 Norddjurs	29,4	3,1	7,1	9,9	0,6	15,9	31,1	1,7	1,2	0,0
Kulturhuset Pavillion/Grenåhallen (1)	31,6	3,1	7,4	8,8	0,4	13,9	32,3	1,9	0,6	0,0
Anholt Skole (2)	21,6	3,4	6,9	14,7	0,0	10,3	23,3	9,5	10,3	0,0
Kulturhuset/Toubrohallen (3)	26,1	3,3	6,9	10,9	0,3	17,7	31,6	1,6	1,6	0,0
Søndre Skoles Festsal (4)	36,0	2,4	6,0	9,8	0,3	17,7	25,8	1,1	0,8	0,1
Glesborg (6)	21,5	4,1	8,8	12,5	1,5	15,6	32,2	1,5	2,3	0,0
Ørum (7)	24,2	2,5	7,6	9,7	0,8	16,4	35,9	1,3	1,5	0,1
Ørsted (14)	28,4	3,8	6,5	9,7	0,8	16,9	30,8	1,6	1,5	0,0
Allingåbro (15)	30,9	2,9	6,4	10,0	0,6	15,3	30,8	2,0	1,1	0,0
Auning (18)	28,4	2,8	7,0	8,3	0,4	16,5	33,7	1,9	1,0	0,0
6. Randers Nord (67)	34,9	3,1	6,6	9,4	0,7	14,7	27,9	1,8	0,9	0,0
730 Randers	34,9	3,1	6,6	9,4	0,7	14,7	27,9	1,8	0,9	0,0
Havndal (5)	29,7	2,1	4,8	8,1	0,3	19,1	33,4	1,7	0,8	0,0
Råby (6)	30,6	2,5	4,5	8,3	1,1	18,0	32,0	1,2	1,8	0,0
Øster Tørslev (7)	28,8	2,4	5,1	9,0	0,7	16,6	35,2	1,3	0,9	0,0
Harridslev (8)	28,3	3,7	5,7	7,2	0,3	14,6	37,5	2,0	0,7	0,0
Hald (9)	29,9	3,0	5,9	6,1	1,1	17,7	34,6	1,3	0,4	0,0
Gjerlev (10)	30,1	3,9	6,8	7,6	1,3	15,5	31,1	1,6	2,0	0,1
Rismølleskolen (11)	35,9	3,8	7,0	9,1	1,0	15,0	25,4	1,9	0,9	0,0
Rytterskolen (12)	29,2	2,8	7,2	6,3	1,2	13,5	37,8	1,8	0,2	0,0
Hornbækhallen (13)	20,9	4,2	12,2	7,8	0,4	10,9	39,8	2,9	0,9	0,0
Spentrup (14)	32,7	2,6	7,0	6,3	0,7	14,0	34,6	1,6	0,5	0,0
Gassum (15)	28,0	1,3	6,2	6,9	0,2	22,7	33,3	0,9	0,5	0,0
Nyvangsskolen (26)	40,5	2,6	5,1	10,7	0,5	16,5	21,4	1,8	0,9	0,0
Nørrevangsskolen (27)	46,9	2,4	4,7	12,4	1,0	15,1	14,8	1,6	1,1	0,0
Vestervangsskolen (29)	36,7	3,5	7,8	9,9	0,5	12,4	26,5	1,9	0,8	0,0
Østervangsskolen (30)	42,3	2,5	5,2	14,1	0,7	14,1	18,3	1,4	1,4	0,0
7. Randers Syd (68)	30,7	3,3	8,0	9,6	1,1	14,5	29,8	2,0	1,0	0,0
730 Randers	30,7	3,3	8,0	9,6	1,1	14,5	29,8	2,0	1,0	0,0
Langå (1)	33,8	3,6	6,3	12,9	0,5	11,7	28,1	2,0	1,0	0,1
Stevnstrup (2)	25,1	2,9	9,5	7,5	0,6	17,2	34,7	2,2	0,3	0,0
Jebjerg (4)	27,6	4,4	5,3	8,1	0,5	13,7	38,3	1,6	0,5	0,0
Asferg (16)	25,2	3,2	8,7	5,4	0,7	18,5	36,9	1,2	0,1	0,1
Fårup (17)	27,8	3,5	9,2	6,3	0,9	17,1	32,9	1,5	0,6	0,2
Ø. Bjerregrav (21)	28,3	3,9	8,7	7,5	0,7	15,1	33,5	1,6	0,7	0,0
Hadsundvejens Skole (24)	37,0	2,9	6,7	14,5	0,7	13,8	20,9	1,7	1,8	0,0
Hobrovejens Skole (25)	32,2	4,8	7,7	13,7	0,9	13,5	23,9	2,2	1,1	0,0
Søren Møllers Gades Skole (28)	30,1	3,6	8,7	13,2	1,0	12,9	25,6	2,4	2,5	0,0
Søndermarksskolen (31)	33,9	3,4	8,2	8,0	1,3	14,5	28,0	2,2	0,5	0,0
Kristrup Skole (32)	33,4	2,0	7,3	10,2	1,8	15,6	27,0	1,8	0,9	0,0
Beboerhuset Athenevej (33)	25,6	1,8	6,7	7,2	1,0	16,1	39,1	1,8	0,7	0,0
Romalt (34)	30,1	2,8	8,8	6,7	2,3	14,7	32,3	2,0	0,3	0,0
Essenbæk (36)	22,4	3,6	10,3	4,0	0,8	14,1	42,7	2,0	0,1	0,0
Virring (37)	25,7	3,1	7,9	10,2	0,9	15,2	33,5	1,8	1,7	0,0

Tabel 74: Partiernes relative stemmeandel på kommuner og afstemningsområder den 13. november 2007

	A. Social- demo- kratiet	B. Det Ra- dikale Venstre	C. Det Konser- vative Folke- parti	F. SF - So- ciali- stisk Folke- parti	K. Kristen- demo- kraterne	O. Dansk Folke- parti	V. Ven- stre, Dan- marks Libera- le Parti	Y. Ny Alli- ance	Ø. Enheds- listen	Uden for par- tierne
	(1)	(2)	(3)	(4)	(5)	(6)	(7)	(8)	(9)	(10)
8. Favrskov (69)	25,8	5,0	9,3	9,4	0,6	13,0	33,1	2,8	1,0	0,0
710 Favrskov	25,8	5,0	9,3	9,4	0,6	13,0	33,1	2,8	1,0	0,0
Hadsten Nord (1)	26,2	5,4	10,1	8,9	0,3	11,7	33,2	3,2	1,0	0,0
Hadsten Syd (2)	27,3	4,2	8,8	9,2	0,6	11,6	34,9	2,4	1,0	0,0
Hadbjerg/Voldum (3)	24,5	3,8	9,1	7,8	0,8	15,1	36,0	2,2	0,7	0,0
Hammel Nord (4)	26,9	5,6	9,5	8,9	0,4	12,6	32,5	2,9	0,7	0,0
Hammel Syd (5)	23,8	5,7	8,2	10,8	0,3	14,8	32,0	3,3	1,1	0,0
Haldum-Hinnerup/Vitten (6)	25,8	6,7	10,0	11,9	0,8	11,9	27,7	3,3	1,9	0,0
Rønbæk/Grundfør (7)	25,0	5,3	11,1	10,2	0,8	11,5	31,4	3,3	1,4	0,0
Foldby/Lading (8)	23,2	5,1	8,9	12,8	0,8	14,4	30,6	2,3	1,9	0,0
Ulstrup (9)	24,5	4,1	8,9	7,2	0,5	15,6	36,2	2,4	0,6	0,0
Thorsø/Haurum/Sall (10)	23,5	3,9	7,6	7,5	0,8	15,3	38,5	2,5	0,4	0,0
Laurbjerg/Houlbjerg (11)	30,0	4,3	6,0	11,1	0,5	13,2	30,6	2,4	1,9	0,0
Søften (12)	28,6	5,3	10,2	8,9	1,3	10,8	31,9	2,5	0,5	0,0
9. Skanderborg (70)	26,5	5,1	9,2	12,0	0,5	11,4	30,5	3,2	1,6	0,0
727 Odder	28,2	5,1	9,1	12,9	0,5	10,5	29,5	2,7	1,5	0,0
Odder (1)	29,9	5,0	9,9	12,2	0,6	10,3	28,1	2,6	1,4	0,0
Torrild (2)	25,1	5,2	8,5	9,1	0,0	8,8	37,5	3,9	1,9	0,0
Saksild - Nølev (3)	26,2	4,9	10,9	11,3	0,5	11,0	31,6	2,6	0,9	0,1
Randlev - Bjerager (4)	26,3	5,7	7,7	13,6	0,7	11,9	30,6	2,2	1,3	0,0
Hou, Gosmer - Halling (5)	27,4	5,2	7,9	16,3	0,3	8,6	29,6	2,5	2,2	0,0
Gylling (6)	24,3	4,9	6,4	14,5	0,4	12,3	32,2	2,8	2,2	0,0
Ørting-Falling (7)	30,8	4,2	8,1	13,6	0,8	10,9	27,2	2,8	1,5	0,1
Hundslund (8)	23,0	5,0	5,6	14,3	0,2	12,0	33,1	4,4	2,3	0,1
Alrø (9)	14,8	10,2	3,7	13,9	0,0	10,2	44,4	0,9	1,9	0,0
Tunø (10)	25,2	6,6	13,2	12,1	0,0	12,1	24,2	3,3	3,3	0,0
741 Samsø	25,0	4,8	8,3	14,5	0,5	12,1	29,2	2,7	2,9	0,0
Tranebjerg (1)	25,8	4,4	8,6	13,7	0,4	12,2	29,2	2,7	3,0	0,0
Nordby (2)	19,0	7,9	6,4	19,6	1,2	11,7	29,3	2,3	2,6	0,0
746 Skanderborg	25,9	5,1	9,4	11,5	0,5	11,7	31,1	3,3	1,5	0,0
Stjær-Storring, Galten (1)	23,0	4,9	8,2	12,3	1,0	11,5	35,2	2,7	1,2	0,0
Tulstrup (11)	19,6	8,9	6,6	17,8	0,7	9,6	27,9	4,7	4,2	0,0
Galten-Høver, Galten (2)	28,5	4,2	9,5	7,2	0,7	13,3	33,8	2,3	0,5	0,0
Sjelle-Skjørring, Galten (3)	23,8	5,9	7,9	8,4	0,5	12,5	35,6	3,6	1,8	0,0
Herskind-Skivholme, Galten (4)	26,7	4,3	6,9	15,2	1,0	15,1	25,0	2,9	2,9	0,0
Skovby, Galten (5)	29,9	4,5	9,0	9,2	0,8	13,8	30,0	2,2	0,6	0,0
Voerladedgård (6)	20,6	6,3	7,6	9,3	0,4	14,8	34,7	3,9	2,4	0,0
Hørning, Hørning (7)	27,5	3,4	10,5	9,8	0,5	14,1	30,9	2,7	0,6	0,0
Veng, Hørning (8)	24,0	4,2	9,5	11,2	1,1	11,4	32,6	4,0	2,0	0,0
Bjedstrup (9)	17,3	7,0	6,3	21,1	0,6	8,2	27,8	3,5	8,2	0,0
Ry (10)	24,4	7,7	8,2	16,3	0,4	8,0	27,5	5,1	2,4	0,0
Gl. Rye (12)	21,9	8,9	6,6	19,1	0,6	7,3	26,7	6,2	2,6	0,1
Låsby (13)	25,3	3,4	7,0	8,1	0,1	15,8	37,0	2,5	0,7	0,1
Morten Børup, Skanderborg (14)	29,3	5,1	9,7	13,1	0,6	10,7	26,8	3,5	1,2	0,0
Stilling, Skanderborg (15)	26,7	4,4	10,1	9,5	0,3	11,3	33,4	3,1	1,2	0,0
Virring, Skanderborg (16)	23,8	4,4	8,3	9,0	0,3	13,1	37,4	2,4	1,3	0,0
Hylke, Skanderborg (17)	24,4	5,8	8,0	14,5	0,4	8,9	34,3	2,4	1,3	0,0
Tebstrup, Skanderborg (18)	20,1	4,5	10,8	10,3	0,2	13,0	35,8	2,9	2,3	0,1
Niels Ebbesen, Skanderborg (19)	23,8	5,5	12,9	9,9	0,4	9,9	32,4	3,9	1,3	0,0

Tabel 74: Partiernes relative stemmeandel på kommuner og afstemningsområder den 13. november 2007

	A. Social- demo- kratiet	B. Det Ra- dikale Venstre	C. Det Konser- vative Folke- parti	F. SF - So- ciali- stisk Folke- parti	K. Kristen- demo- kraterne	O. Dansk Folke- parti	V. Ven- stre, Dan- marks Libera- le Parti	Y. Ny Alli- ance	Ø. Enheds- listen	Uden for par- tierne
	(1)	(2)	(3)	(4)	(5)	(6)	(7)	(8)	(9)	(10)
10. Horsens (71)	27,3	3,6	8,3	11,1	0,5	14,5	30,4	3,2	1,1	0,0
615 Horsens	27,3	3,6	8,3	11,1	0,5	14,5	30,4	3,2	1,1	0,0
Sønderbro Horsens (Søndermarkskolen) (1)	38,3	2,2	5,3	15,8	0,4	16,1	18,1	2,3	1,5	0,0
Vestbyen Horsens (Vesthallen) (2)	33,6	3,1	5,7	16,3	0,6	14,9	21,0	3,0	1,8	0,0
Midtbyen Horsens (Rådhuset) (3)	28,2	4,1	9,6	14,0	0,5	13,1	25,5	3,8	1,2	0,0
Endelave (4)	25,2	4,9	7,3	12,2	0,8	8,9	31,7	3,3	5,7	0,0
Forum Horsens (5)	35,2	3,4	5,8	15,9	0,5	14,7	19,9	3,1	1,5	0,0
Dagnæs (6)	28,8	3,2	8,5	9,2	0,4	15,9	31,0	2,4	0,6	0,0
Torsted (7)	27,5	2,9	8,3	9,0	0,6	16,7	31,9	2,4	0,7	0,0
Hatting (8)	24,6	2,7	7,9	7,4	0,7	14,2	38,6	3,7	0,2	0,0
Tamdrup (9)	22,3	2,7	9,1	8,4	0,6	15,0	38,8	2,5	0,6	0,0
Egebjerg (10)	26,0	2,5	9,0	10,0	0,2	14,3	33,7	3,5	0,8	0,0
Stensballe (11)	17,4	4,3	13,7	7,0	0,5	11,1	39,7	5,3	1,0	0,0
Højvangen (12)	26,8	3,3	9,4	8,6	0,4	13,6	34,7	2,7	0,5	0,0
Brædstrup/Ring/Grædstrup (13)	22,3	4,3	8,6	6,7	1,2	15,7	37,7	2,9	0,6	0,0
Føvling/Tyrsting/Nim/Underup (14)	19,8	4,1	7,4	8,6	0,8	14,7	37,4	5,4	1,8	0,0
Sdr. Vissing/Tønning/Træden (15)	20,6	5,8	6,3	14,9	0,4	15,1	31,4	3,5	2,0	0,0
Østbirk (16)	22,8	4,2	8,0	8,5	0,3	15,3	37,0	2,8	1,0	0,1
Gedved (17)	22,1	4,9	7,5	11,8	0,8	13,6	34,1	3,3	1,9	0,0
Hovedgård (18)	24,5	4,0	8,5	10,1	0,8	15,0	32,6	3,1	1,4	0,0
Søvind (19)	26,5	4,9	6,6	10,3	0,1	11,0	34,5	4,2	1,8	0,1
11. Hedensted (72)	20,0	3,0	8,0	8,2	1,8	16,5	39,6	2,2	0,7	0,0
766 Hedensted	20,0	3,0	8,0	8,2	1,8	16,5	39,6	2,2	0,7	0,0
Hedensted, St.Dalby Og Urlev (1)	20,5	3,5	9,9	6,1	1,8	14,8	40,4	2,5	0,5	0,0
Løsning Sogn (2)	26,2	2,1	6,6	8,3	3,8	17,2	33,9	1,5	0,4	0,0
Ø. Snede Sogn (3)	13,9	2,5	6,1	6,9	10,8	15,3	42,1	1,9	0,5	0,0
Daugård Og Ørum Sogne (4)	16,7	5,2	11,0	7,4	1,9	13,0	40,2	4,3	0,3	0,0
Korning Sogn (5)	15,8	2,3	9,2	5,2	5,9	21,6	38,4	1,4	0,2	0,0
Ølsted Og Eriknauer-Området (6)	24,6	2,5	7,7	9,4	0,3	16,2	36,9	2,2	0,2	0,0
Juelsminde (7)	18,9	2,9	11,2	7,3	0,1	16,6	40,8	1,8	0,4	0,0
As (8)	20,9	2,9	7,0	7,0	0,2	16,0	43,6	1,4	1,0	0,0
Klakring (9)	20,5	2,8	8,7	9,5	0,6	15,8	39,5	2,2	0,4	0,0
Barrit (10)	20,8	1,7	6,9	11,3	1,2	17,2	37,9	1,9	1,1	0,0
Bjerre (11)	19,8	2,6	6,9	11,2	0,8	18,2	37,2	2,5	0,7	0,1
Hornsyld (12)	23,6	2,8	5,6	6,9	0,3	13,4	44,4	2,1	0,9	0,0
Stouby (13)	17,3	3,3	7,5	11,0	1,1	14,8	39,6	3,7	1,7	0,0
Rårup (14)	22,0	1,9	9,5	9,5	0,5	16,6	35,7	2,7	1,6	0,0
Glud (15)	20,3	2,8	8,4	8,6	0,2	15,4	41,0	2,1	1,2	0,0
Hjarnø (16)	17,2	5,8	8,1	21,8	0,0	6,9	35,6	2,3	2,3	0,0
Rask Mølle (17)	19,5	4,9	6,7	10,0	0,3	16,4	39,6	2,1	0,5	0,0
Hvirring (18)	13,8	2,5	6,7	8,7	1,1	20,8	42,1	3,4	0,9	0,0
Hornborg (19)	13,5	3,0	6,7	14,0	1,2	20,0	38,2	2,6	0,8	0,0
Lindved (20)	19,5	2,8	7,7	7,2	3,2	13,8	43,0	2,2	0,6	0,0
Tørring (21)	19,0	3,0	7,3	7,7	1,0	21,6	38,1	2,0	0,3	0,0
Uldum (22)	19,4	3,7	6,6	8,4	1,1	17,7	40,9	1,5	0,6	0,1
Aale (23)	18,3	4,4	5,5	6,6	0,4	22,3	40,6	1,1	0,8	0,0
Ølholm (24)	21,1	3,0	6,5	7,9	1,8	19,1	40,0	0,6	0,0	0,0
Hjortsvang (25)	11,1	4,0	5,6	11,7	0,6	21,2	44,6	0,6	0,6	0,0

Tabel 74: Partiernes relative stemmeandel på kommuner og afstemningsområder den 13. november 2007

	A. Social- demo- kratiet	B. Det Ra- dikale Venstre	C. Det Konser- vative Folke- parti	F. SF - So- ciali- stisk Folke- parti	K. Kristen- demo- kraterne	O. Dansk Folke- parti	V. Ven- stre, Dan- marks Libera- le Parti	Y. Ny Alli- ance	Ø. Enheds- listen	Uden for par- tierne
	(1)	(2)	(3)	(4)	(5)	(6)	(7)	(8)	(9)	(10)
Vestjyllands Storkreds	23,0	3,9	7,7	9,4	2,8	13,0	37,3	2,1	0,8	0,0
1. Struer (73)	22,4	3,4	6,5	13,0	2,3	12,4	37,7	1,6	0,7	0,0
665 Lemvig	19,3	3,6	6,3	13,2	2,7	13,2	39,6	1,5	0,6	0,0
Lemvig (1)	21,8	3,9	7,5	13,3	2,7	12,3	36,5	1,4	0,6	0,0
Nørre Nissum (2)	16,5	5,6	6,8	18,6	3,4	9,0	36,7	2,3	1,1	0,0
Klinkby (3)	18,1	3,2	6,0	15,6	1,7	11,2	42,6	1,3	0,3	0,0
Ramme (4)	18,2	3,3	3,7	16,6	2,2	13,2	40,2	1,7	0,8	0,1
Bøvling (5)	12,0	3,2	4,0	12,1	1,9	13,2	49,9	2,2	1,2	0,3
Flynder (6)	13,7	3,1	5,3	9,0	2,9	13,3	50,9	1,1	0,7	0,0
Thyborøn (7)	22,2	2,5	6,3	7,0	3,1	22,2	35,5	0,9	0,3	0,0
Harboøre (8)	23,2	2,1	7,1	9,0	3,8	15,3	38,8	0,5	0,2	0,0
671 Struer	25,4	3,2	6,8	12,8	2,0	11,6	35,8	1,7	0,7	0,0
Struer (1)	30,3	3,1	6,6	14,9	1,0	12,1	29,1	1,8	1,1	0,0
Gimsing (2)	28,6	4,0	8,4	13,9	1,6	10,8	30,2	2,0	0,5	0,0
Hjerm (3)	18,0	2,8	5,7	9,6	3,5	11,2	47,4	1,7	0,1	0,0
Humlum (4)	27,2	3,4	4,3	15,1	1,9	9,4	36,1	2,4	0,1	0,1
Resen (5)	20,0	3,9	4,6	15,3	1,5	7,4	44,4	2,2	0,7	0,0
Vejrum (6)	14,1	3,7	6,3	9,2	3,9	16,0	45,8	1,0	0,0	0,0
Bremdal (7)	26,4	3,9	7,4	10,6	0,3	10,9	38,1	2,0	0,4	0,0
Langhøj (8)	16,6	2,5	4,6	8,2	3,4	11,7	51,2	1,6	0,2	0,0
Venø (9)	16,4	5,5	6,8	19,9	1,4	7,5	36,3	4,8	0,7	0,7
Hvidbjerg (10)	22,7	3,1	9,2	9,5	4,0	9,7	39,9	1,2	0,7	0,0
Lyngs (11)	25,7	1,3	5,0	9,9	2,3	14,9	39,2	1,3	0,4	0,0
Uglev (12)	21,1	1,9	8,8	12,6	4,0	19,2	31,3	0,4	0,7	0,0
Jegindø (13)	20,8	2,9	9,0	15,3	4,5	12,9	32,2	0,8	1,6	0,0

Tabel 74: Partiernes relative stemmeandel på kommuner og afstemningsområder den 13. november 2007

	A. Social- demo- kratiet	B. Det Ra- dikale Venstre	C. Det Konser- vative Folke- parti	F. SF - So- ciali- stisk Folke- parti	K. Kristen- demo- kraterne	O. Dansk Folke- parti	V. Ven- stre, Dan- marks Libera- le Parti	Y. Ny Alli- ance	Ø. Enheds- listen	Uden for par- tierne
	(1)	(2)	(3)	(4)	(5)	(6)	(7)	(8)	(9)	(10)
2. Skive (74)	28,2	4,6	5,4	10,1	1,0	13,2	35,2	1,4	0,9	0,0
779 Skive	28,2	4,6	5,4	10,1	1,0	13,2	35,2	1,4	0,9	0,0
Aakjærhallen (1)	31,0	5,0	5,6	13,7	0,9	14,1	27,0	1,7	1,0	0,0
Skivehus Skole (2)	27,4	5,1	7,6	9,3	0,9	11,8	35,2	1,7	1,0	0,0
Bråruphallen (3)	33,9	3,6	6,0	13,0	1,1	13,5	26,4	1,4	1,1	0,0
Højslev Skole (4)	26,4	3,6	5,6	8,9	0,5	13,8	39,0	1,9	0,3	0,0
Ørslevkloster Skole (5)	19,2	4,6	3,4	6,8	1,6	15,0	46,7	1,6	1,1	0,0
Rønbjerghallen (6)	23,1	4,1	4,2	11,8	2,1	15,3	37,5	1,2	0,5	0,2
Hem Skole (7)	28,3	4,3	4,3	8,4	0,7	13,2	39,6	0,6	0,6	0,0
Lihme (8)	29,0	6,6	4,3	11,7	0,8	11,3	34,1	1,1	1,1	0,0
Oddense - Otting (9)	32,4	7,8	3,8	6,8	0,3	8,8	38,3	1,3	0,5	0,0
Rødning (10)	28,3	4,8	4,4	7,9	1,1	14,8	36,6	1,0	1,1	0,0
Glyngøre (11)	26,3	4,1	6,3	8,9	0,4	15,9	36,3	1,0	0,8	0,0
Durup (12)	22,1	4,1	6,3	7,2	2,4	12,2	43,5	1,7	0,5	0,0
Roslev (13)	30,1	4,1	4,0	7,4	0,8	13,4	38,9	1,0	0,3	0,0
Hjerk-Harre (14)	18,7	3,9	4,1	9,1	0,9	14,0	46,1	1,7	1,5	0,0
Balling - Volling (15)	37,8	4,4	4,4	5,2	0,2	10,6	36,0	1,1	0,3	0,0
Brøndum - Hvidbjerg (16)	30,0	4,2	3,7	8,4	0,7	15,3	36,3	0,9	0,5	0,0
Håsum - Ramsing (17)	30,3	4,3	3,2	9,4	0,4	11,7	39,1	0,9	0,7	0,0
Krejbjerg (18)	21,6	4,1	4,5	7,4	0,0	12,7	46,5	1,2	2,0	0,0
Lem - Vejby (19)	28,6	5,7	3,5	7,7	1,2	15,2	35,5	2,0	0,6	0,0
Fur (20)	14,8	6,0	6,1	9,6	5,8	13,5	42,0	0,7	1,5	0,0
Selde (21)	21,5	7,0	3,8	9,9	2,8	15,5	38,7	0,3	0,5	0,0
Thorum (22)	22,3	3,1	2,6	10,5	1,0	14,7	42,0	2,4	1,4	0,0
Thise (23)	17,4	5,7	4,6	10,2	0,0	9,5	49,2	1,5	1,9	0,0
Breum (24)	24,5	6,0	4,7	10,6	0,2	9,8	41,6	1,9	0,7	0,0
Jebjerg-Lyby (25)	29,4	4,1	4,3	9,6	0,7	11,5	39,0	0,9	0,5	0,0
3. Viborg Vest (75)	27,0	4,3	7,1	10,3	1,1	12,5	34,7	2,1	0,9	0,0
791 Viborg	27,0	4,3	7,1	10,3	1,1	12,5	34,7	2,1	0,9	0,0
Frederiks (1)	26,8	2,7	5,9	8,6	1,8	15,9	35,6	2,2	0,5	0,0
Hald Ege (5)	21,0	6,4	8,3	13,1	0,5	9,7	37,1	2,7	1,2	0,0
Karup (10)	24,6	2,6	6,4	8,3	1,5	18,4	35,9	1,7	0,6	0,0
Løgstrup (15)	21,3	3,3	6,6	7,4	1,3	11,2	45,9	2,4	0,6	0,0
Mønsted (20)	25,1	4,0	4,6	8,0	0,8	15,8	39,2	1,8	0,7	0,0
Stoholm (25)	21,7	4,6	6,7	8,6	1,2	14,1	41,5	0,8	0,7	0,1
Vridsted (30)	22,6	4,7	4,2	8,5	1,1	14,4	42,4	2,0	0,1	0,0
Viborg (35)	30,1	4,4	7,9	11,4	1,0	11,2	30,6	2,2	1,2	0,0
4. Viborg Øst (76)	22,8	4,1	8,3	8,3	1,9	12,6	39,2	2,1	0,7	0,0
791 Viborg	22,8	4,1	8,3	8,3	1,9	12,6	39,2	2,1	0,7	0,0
Bjerringbro (Nord) (50)	22,9	4,3	12,1	7,4	2,0	12,5	36,0	2,4	0,4	0,0
Bjerringbro (Syd) (55)	25,4	2,6	11,9	5,9	1,7	17,1	33,5	1,4	0,5	0,0
Hammershøj (60)	19,8	3,1	6,2	8,7	1,3	13,9	43,4	2,3	1,3	0,0
Mølstrup (65)	19,7	3,1	6,0	5,6	2,2	16,2	44,8	2,0	0,4	0,0
Overlund (70)	25,1	5,4	8,4	10,0	1,5	10,2	35,9	2,6	0,9	0,0
Rødning (80)	21,7	4,1	5,8	9,0	1,5	10,2	45,1	1,6	1,0	0,0
Rødkærsbro (85)	24,4	3,4	7,7	8,3	2,7	13,8	37,5	1,7	0,4	0,1
Skals (90)	20,7	3,2	6,7	8,1	1,8	11,8	45,3	1,9	0,5	0,0
Tjele (95)	19,7	4,6	6,6	9,2	2,7	14,1	40,7	1,9	0,5	0,0

Tabel 74: Partiernes relative stemmeandel på kommuner og afstemningsområder den 13. november 2007

	A. Social- demo- kratiet	B. Det Ra- dikale Venstre	C. Det Kons- er- vative Folke- parti	F. SF - So- ciali- stisk Folke- parti	K. Kristen- demo- kraterne	O. Dansk Folke- parti	V. Ven- stre, Dan- marks Libera- le Parti	Y. Ny Alli- ance	Ø. Enheds- listen	Uden for par- tierne
	(1)	(2)	(3)	(4)	(5)	(6)	(7)	(8)	(9)	(10)
5. Silkeborg Nord (77)	23,8	3,9	9,6	9,4	2,2	13,5	33,3	3,3	1,0	0,0
740 Silkeborg	23,8	3,9	9,6	9,4	2,2	13,5	33,3	3,3	1,0	0,0
Fårvang (1)	23,2	2,8	7,2	9,5	1,5	18,7	34,7	1,8	0,6	0,0
Gjern (2)	22,7	5,2	9,0	11,7	6,3	9,2	31,2	3,9	0,8	0,0
Grauballe (3)	17,3	3,2	9,6	9,6	2,7	15,5	37,9	3,3	0,9	0,0
Sorring (4)	24,4	5,2	8,7	11,2	1,8	13,1	31,5	2,5	1,6	0,0
Voel (5)	24,7	4,4	9,2	7,6	4,2	10,4	36,5	2,4	0,6	0,0
Gødvad (9)	31,4	4,1	13,4	9,4	1,4	12,4	22,4	4,2	1,3	0,0
Kragelund (10)	23,3	2,5	7,8	11,5	1,7	16,7	32,3	3,5	0,7	0,0
Lemming (12)	20,7	3,4	7,9	10,4	1,7	15,9	36,0	3,1	0,9	0,0
Linå (13)	23,7	5,2	10,9	12,8	0,9	11,7	26,7	5,8	2,3	0,0
Resenbro (15)	31,8	3,8	11,5	9,1	1,4	12,6	25,9	2,8	1,1	0,0
Sejs (16)	21,6	5,3	15,5	10,9	0,7	10,7	29,4	4,6	1,3	0,0
Sejling (17)	21,7	5,6	8,9	11,2	1,2	11,2	32,4	7,0	0,8	0,0
Funder (25)	24,1	4,2	10,0	10,5	1,8	15,1	29,8	2,7	1,8	0,0
Ans (30)	20,1	2,9	6,6	9,2	4,0	12,6	41,8	2,1	0,7	0,0
Kjellerup (32)	23,7	3,7	7,6	7,2	2,4	13,7	38,7	2,6	0,4	0,0
Sjørlev (34)	20,8	3,3	6,1	6,2	1,7	14,4	43,3	3,8	0,4	0,0
Thorning (35)	20,4	2,8	7,1	7,6	2,1	15,9	40,5	2,9	0,7	0,0
Vinderslev (36)	20,0	2,7	6,0	7,2	3,6	18,2	39,9	1,5	0,8	0,1
6. Silkeborg Syd (78)	27,6	4,5	12,4	12,4	0,9	11,1	25,5	3,8	1,8	0,0
740 Silkeborg	27,6	4,5	12,4	12,4	0,9	11,1	25,5	3,8	1,8	0,0
Vestergadehallen (6)	28,6	5,4	12,2	15,5	1,1	9,2	21,7	3,4	2,9	0,0
Langsøskolen (7)	33,7	3,5	8,4	17,8	1,0	10,5	19,0	3,7	2,4	0,0
Nordre Skole (8)	32,0	3,7	9,3	14,1	1,1	13,4	21,1	3,0	2,3	0,0
Virkelund (20)	20,2	5,7	15,0	10,4	0,9	10,6	31,5	4,4	1,3	0,0
Silkeborghallerne (21)	36,7	3,4	10,4	12,4	1,1	12,1	19,8	2,8	1,3	0,0
Lysbro (22)	24,6	3,7	16,5	10,3	1,2	9,8	27,4	4,5	2,0	0,0
Balle (23)	28,4	3,9	14,9	8,7	1,0	11,3	26,4	4,3	1,1	0,0
Buskelundskolen (24)	20,2	5,8	19,4	6,7	0,7	8,5	31,6	6,6	0,5	0,0
Them (26)	24,1	3,7	8,9	10,5	0,7	14,7	32,9	3,3	1,2	0,0
Gjessø (27)	18,0	5,2	12,8	10,0	0,4	12,7	34,8	4,6	1,5	0,0
Bryrup (28)	20,7	4,8	8,8	13,4	0,7	13,0	32,9	3,5	2,1	0,1
Hjøllund (29)	15,7	6,2	5,9	22,9	1,0	12,1	28,4	3,2	4,6	0,0
7. Ikast (79)	19,9	3,1	8,4	7,0	3,8	17,3	38,2	1,7	0,6	0,0
756 Ikast-Brande	19,9	3,1	8,4	7,0	3,8	17,3	38,2	1,7	0,6	0,0
Ejstrup (1)	19,2	2,4	6,7	6,6	2,0	21,7	38,6	2,1	0,6	0,1
Gludsted (2)	19,3	2,0	7,1	8,2	5,1	19,0	37,9	0,6	0,8	0,0
Nørre-Snede (3)	19,3	3,1	6,6	11,6	1,0	25,1	30,3	1,7	1,3	0,0
Hampen (4)	25,4	2,6	6,7	7,3	1,2	22,7	30,9	2,0	1,2	0,0
Klovborg (5)	14,6	4,8	5,1	8,3	4,5	21,5	38,3	2,1	0,7	0,1
Pårup (6)	21,2	3,1	9,9	8,1	2,2	20,9	31,8	2,5	0,3	0,0
Brande By (7)	18,2	3,5	7,3	7,4	6,0	16,9	38,6	1,6	0,5	0,0
Blåhøj (8)	12,8	1,2	4,8	6,2	11,6	23,0	38,4	1,8	0,2	0,0
Uhre (9)	12,4	3,0	8,1	5,4	5,0	17,4	47,0	1,7	0,0	0,0
Drantum (10)	11,8	3,7	7,3	7,3	7,7	12,7	47,7	1,8	0,0	0,0
Ikast (11)	21,1	3,3	10,6	6,4	3,0	15,2	38,2	1,7	0,5	0,0
Isenvad (12)	14,5	1,8	6,9	3,5	4,1	17,9	50,1	0,9	0,2	0,1
Bording (13)	19,3	1,9	7,7	4,8	5,0	15,6	43,9	1,1	0,6	0,1
Agerskov-Stubkjær (14)	12,2	1,9	6,1	3,4	3,4	18,6	51,0	3,0	0,4	0,0
Engesvang (15)	30,0	3,3	6,7	9,8	2,2	15,8	29,3	2,1	0,7	0,1

Tabel 74: Partiernes relative stemmeandel på kommuner og afstemningsområder den 13. november 2007

	A. Social- demo- kratiet	B. Det Ra- dikale Venstre	C. Det Konser- vative Folke- parti	F. SF - So- ciali- stisk Folke- parti	K. Kristen- demo- kraterne	O. Dansk Folke- parti	V. Ven- stre, Dan- marks Libera- le Parti	Y. Ny Alli- ance	Ø. Enheds- listen	Uden for par- tierne
	(1)	(2)	(3)	(4)	(5)	(6)	(7)	(8)	(9)	(10)
8. Herning Syd (80)	21,2	4,5	7,3	8,2	3,5	13,8	39,1	1,7	0,7	0,0
657 Herning	21,2	4,5	7,3	8,2	3,5	13,8	39,1	1,7	0,7	0,0
Herning (1)	23,0	4,9	7,5	9,3	3,2	13,3	36,1	1,9	0,8	0,0
Arnborg (2)	22,8	2,2	5,2	5,6	5,6	16,8	40,4	0,9	0,5	0,0
Fasterholt (3)	20,6	3,9	4,8	12,3	1,6	18,4	35,5	1,6	1,3	0,0
Kølkær (7)	23,3	3,1	4,4	8,3	6,3	20,0	32,4	1,1	1,1	0,0
Lind (8)	17,7	5,2	6,7	6,8	2,4	11,3	48,1	1,5	0,3	0,0
Studsgård (12)	15,0	5,0	6,3	8,5	2,3	20,4	40,6	1,3	0,6	0,0
Kibæk (27)	18,4	2,9	9,0	5,1	5,3	12,7	45,2	1,1	0,3	0,0
Skarrild (28)	11,8	3,8	6,9	6,2	4,1	20,3	44,4	1,5	1,0	0,0
Karstoft (29)	11,3	2,3	5,9	8,2	9,4	17,6	42,6	2,7	0,0	0,0
Sdr. Felding (30)	19,3	2,7	6,2	5,9	4,9	15,6	42,9	1,1	1,4	0,0
Stakroge (31)	19,7	1,3	6,6	7,0	4,4	22,7	35,8	1,7	0,4	0,4
9. Herning Nord (81)	17,7	3,8	7,1	6,2	4,7	12,9	45,2	1,7	0,6	0,1
657 Herning	17,7	3,8	7,1	6,2	4,7	12,9	45,2	1,7	0,6	0,1
Gullestrup (4)	27,1	5,2	4,9	14,2	3,1	13,4	26,5	2,1	3,5	0,0
Hammerum (5)	17,5	5,5	9,6	6,1	3,8	10,9	43,5	2,6	0,5	0,0
Ilskov (6)	20,2	2,2	6,0	5,2	2,0	15,6	47,6	0,8	0,2	0,2
Simmelkær (9)	9,8	6,5	4,6	4,3	1,6	17,0	56,2	0,0	0,0	0,0
Sinding (10)	12,8	4,5	2,3	5,3	8,0	14,0	49,4	2,5	1,2	0,0
Snejbjerg (11)	18,6	3,9	7,8	5,5	4,1	13,5	44,8	1,4	0,4	0,0
Sunds (13)	18,2	2,8	6,5	4,6	2,5	13,5	50,1	1,3	0,4	0,1
Tjørring (14)	20,1	4,6	6,8	6,3	4,9	13,3	41,5	1,9	0,5	0,1
Ørre (15)	16,4	5,1	4,6	10,3	2,1	16,4	42,6	1,5	0,5	0,5
Aulum (16)	16,0	2,4	8,0	5,5	8,2	12,3	45,6	1,6	0,3	0,1
Hodsager (17)	11,2	1,5	5,5	4,6	7,6	12,4	54,9	1,7	0,6	0,0
Feldborg (18)	20,1	0,8	4,5	7,5	2,0	17,1	45,7	2,1	0,2	0,0
Haderup (19)	14,8	2,4	6,5	6,0	2,3	18,2	48,6	1,0	0,1	0,1
Abildå (20)	3,6	1,8	5,4	5,4	6,3	18,9	57,7	0,9	0,0	0,0
Skibbild/Nøvling (21)	17,6	4,1	5,6	10,0	8,5	16,7	34,7	1,7	0,9	0,2
Timring (22)	12,6	2,8	7,7	5,1	8,7	13,5	47,8	1,2	0,6	0,0
Vildbjerg (23)	18,1	2,8	6,6	5,6	5,2	11,6	47,7	1,6	0,7	0,1
Vind (24)	21,6	5,0	5,8	8,4	2,9	8,2	46,6	0,9	0,3	0,3
Vinding (25)	13,3	3,7	5,1	7,0	8,1	11,1	50,0	1,4	0,3	0,0
Ørnholm (26)	15,9	2,4	4,4	7,3	3,4	14,8	49,6	1,7	0,2	0,3
10. Holstebro (82)	24,4	3,8	5,4	10,3	2,7	11,3	39,8	1,5	0,8	0,0
661 Holstebro	24,4	3,8	5,4	10,3	2,7	11,3	39,8	1,5	0,8	0,0
Stadionhallen (1)	25,7	4,2	5,8	10,9	2,7	9,8	38,2	1,8	0,9	0,0
Mejdal (2)	23,5	4,3	5,8	9,1	2,1	10,8	42,5	1,5	0,4	0,0
Skave (3)	19,7	3,0	5,2	6,9	1,6	11,8	50,4	1,2	0,1	0,1
Mejrup (4)	21,1	3,6	6,5	8,3	2,4	8,2	47,9	1,6	0,4	0,0
Birkelundskolen (5)	29,7	3,8	5,0	12,0	2,9	11,5	32,9	1,4	0,8	0,0
Vinderup (6)	22,3	4,0	5,0	8,3	3,6	14,2	40,8	1,3	0,4	0,1
Sevel (7)	16,0	3,9	6,1	8,8	6,7	10,6	45,9	1,4	0,6	0,0
Ulfborg (8)	18,2	2,4	5,6	10,7	1,2	12,6	45,9	1,3	2,1	0,0
Vemb (9)	19,0	2,5	4,0	9,4	0,7	14,7	47,5	1,6	0,6	0,0
Sdr. Nisum (10)	19,7	3,0	4,3	9,3	0,7	18,4	42,0	1,5	1,1	0,0

Tabel 74: Partiernes relative stemmeandel på kommuner og afstemningsområder den 13. november 2007

	A. Social- demo- kratiet	B. Det Ra- dikale Venstre	C. Det Konser- vative Folke- parti	F. SF - So- ciali- stisk Folke- parti	K. Kristen- demo- kraterne	O. Dansk Folke- parti	V. Ven- stre, Dan- marks Libera- le Parti	Y. Ny Alli- ance	Ø. Enheds- listen	Uden for par- tierne
	(1)	(2)	(3)	(4)	(5)	(6)	(7)	(8)	(9)	(10)
11. Ringkøbing (83)	17,2	3,3	7,7	7,8	6,5	13,6	41,5	1,9	0,5	0,0
760 Ringkøbing-Skjern	17,2	3,3	7,7	7,8	6,5	13,6	41,5	1,9	0,5	0,0
Tarm,Foersum (1)	21,6	3,5	8,4	7,1	7,5	12,7	37,1	1,7	0,4	0,0
Holmsland (2)	12,8	4,8	7,7	7,6	5,1	14,6	45,6	1,3	0,3	0,2
Hoven (3)	10,4	4,8	7,9	11,3	3,0	18,7	42,3	0,9	0,7	0,0
Ådum (4)	11,6	2,9	10,1	5,9	4,4	16,0	47,2	1,7	0,2	0,0
Lyne (5)	10,4	2,7	8,2	6,6	2,5	15,3	51,8	2,5	0,0	0,0
Sdr. Vium (6)	10,9	2,3	5,3	8,2	9,9	16,2	43,6	3,3	0,3	0,0
Hemmet (7)	17,6	1,5	6,8	10,0	9,5	14,1	38,7	1,5	0,3	0,0
Sdr. Og Nr. Bork (8)	14,1	1,9	6,6	7,5	4,8	17,2	45,5	1,5	0,9	0,0
Lønborg,Vostrup (9)	16,5	3,8	6,5	7,7	9,6	16,3	36,1	2,9	0,6	0,0
Hvide Sande (10)	13,1	2,2	11,8	6,9	7,3	19,1	37,6	1,6	0,4	0,0
Vedersø (11)	9,0	2,2	10,4	7,9	1,8	10,8	54,7	2,5	0,7	0,0
Velling (12)	15,9	7,7	7,2	12,8	1,4	10,1	40,3	2,7	1,9	0,0
Ølstrup (13)	11,9	6,8	4,1	7,4	2,0	15,6	50,2	1,7	0,3	0,0
Ringkøbing By (14)	24,0	4,5	7,2	11,2	2,4	12,4	34,2	2,9	1,1	0,1
Rindum (15)	20,6	4,3	6,7	10,8	5,3	13,3	35,8	2,6	0,6	0,0
Hee (16)	18,6	2,0	6,0	8,7	2,4	18,3	39,6	3,7	0,7	0,0
Hover (17)	9,2	5,2	4,4	6,3	0,7	8,1	63,5	1,9	0,7	0,0
No (18)	18,2	1,7	6,9	8,0	0,7	16,6	45,3	2,1	0,5	0,0
Stadil (19)	12,5	1,3	6,8	4,5	1,3	13,2	55,6	2,6	2,2	0,0
Højmark (20)	11,7	3,4	4,3	8,0	2,4	12,3	53,6	3,6	0,7	0,0
Lem (21)	20,2	1,9	8,3	9,1	2,5	15,5	40,2	2,1	0,2	0,0
Tim (22)	16,9	3,1	7,4	9,6	0,5	11,0	48,8	2,0	0,7	0,0
Torsted (23)	10,0	5,0	4,6	17,2	2,1	14,6	45,2	1,3	0,0	0,0
Skjern (24)	20,5	3,0	9,7	7,5	9,3	11,2	36,9	1,5	0,4	0,0
Borris (25)	15,5	2,0	4,4	4,9	5,2	10,6	55,9	1,3	0,2	0,0
Faster (26)	11,4	2,1	7,2	5,0	11,1	11,2	50,8	0,8	0,4	0,0
Rk Mølle (27)	10,3	3,1	8,1	6,2	15,8	10,0	44,9	1,2	0,4	0,0
Stauning (28)	14,1	4,1	6,0	7,5	6,5	13,8	44,7	2,2	1,1	0,0
Herborg (29)	9,8	2,8	7,6	6,3	11,5	12,1	46,9	2,6	0,2	0,2
Videbæk (30)	18,9	2,7	6,6	5,1	9,9	14,7	40,7	1,1	0,2	0,1
Nr.Vium (31)	10,0	3,1	9,4	4,0	9,2	18,1	43,5	1,8	0,9	0,0
Troldhede (32)	20,0	2,9	5,8	10,0	5,7	15,6	37,5	2,1	0,4	0,0
Vorgod (33)	17,0	2,9	6,7	4,4	12,4	13,4	42,3	0,8	0,1	0,0
Fjilstervang (34)	15,6	2,3	4,3	6,4	4,1	16,3	49,9	1,1	0,0	0,0
Spjald (35)	12,3	3,3	7,1	6,1	5,5	13,0	50,8	1,7	0,2	0,0
Grønbjerg (36)	11,9	5,5	6,2	10,9	2,9	15,0	45,2	1,7	0,7	0,0

Tabel 74: Partiernes relative stemmeandel på kommuner og afstemningsområder den 13. november 2007

	A. Social- demo- kratiet (1)	B. Det Ra- dikale Venstre (2)	C. Det Konser- vative Folke- parti (3)	F. SF - So- ciali- stisk Folke- parti (4)	K. Kristen- demo- kraterne (5)	O. Dansk Folke- parti (6)	V. Ven- stre, Dan- marks Libera- le Parti (7)	Y. Ny Alli- ance (8)	Ø. Enheds- listen (9)	Uden for par- tierne (10)
Nordjyllands Storkreds	29,3	3,9	13,4	10,3	1,1	13,6	25,5	1,8	1,1	0,0
1. Frederikshavn (84)	31,8	2,7	11,4	8,2	1,0	16,7	26,1	1,4	0,7	0,0
813 Frederikshavn	32,0	2,7	11,5	8,2	0,9	16,6	26,0	1,4	0,7	0,0
Skagen (1)	33,8	2,9	10,7	7,1	0,5	16,9	26,1	1,3	0,7	0,0
Hulsig (2)	29,9	0,8	13,4	3,2	1,6	22,8	24,4	0,0	3,9	0,0
Ålbæk (3)	28,3	3,5	12,4	7,0	0,5	18,1	28,3	1,4	0,5	0,0
Jerup (4)	28,7	2,5	9,6	10,6	1,2	18,1	26,2	1,8	1,3	0,0
Elling (5)	34,2	3,0	10,9	6,3	1,1	18,5	24,5	1,2	0,3	0,0
Strandby (6)	22,7	2,6	14,9	6,4	5,8	17,9	28,1	1,1	0,5	0,0
Frederikshavn Nord (7)	38,7	2,4	10,1	9,3	0,3	18,0	19,5	1,1	0,6	0,0
Frederikshavn Midt (8)	36,3	2,5	10,5	10,4	0,4	17,3	20,4	1,4	0,7	0,1
Frederikshavn Syd (9)	34,9	2,6	11,5	8,9	0,5	16,4	22,9	1,5	0,8	0,0
Ravnshøj (10)	26,5	2,8	10,3	6,7	1,2	16,4	33,9	1,5	0,7	0,0
Gærum (11)	24,0	2,4	15,0	4,7	0,8	12,3	39,1	1,1	0,6	0,0
Sæby (12)	30,6	2,9	14,1	8,0	0,8	14,0	27,6	1,5	0,5	0,0
Brønden (13)	23,1	2,6	9,4	7,8	1,6	17,6	35,2	2,0	0,7	0,0
Dybvad (14)	27,7	2,9	10,1	7,2	0,4	18,8	31,7	1,2	0,0	0,0
Hørby (15)	29,3	4,1	10,8	8,3	1,9	14,3	29,6	1,2	0,5	0,0
Præstbro (16)	27,1	2,0	8,6	10,3	2,3	14,0	32,9	1,1	1,7	0,0
Thorshøj (17)	28,5	1,7	7,1	9,8	1,3	18,6	31,4	0,4	1,2	0,0
Understed (18)	22,1	2,4	11,3	10,3	0,5	18,9	32,1	1,2	1,2	0,0
Voerså (19)	26,1	2,0	8,3	7,5	0,7	19,9	32,9	1,1	1,5	0,0
Volstrup (20)	24,4	2,8	12,8	8,0	1,6	17,8	30,6	1,6	0,4	0,0
Østervrå (21)	25,2	2,5	11,1	5,6	2,5	15,9	35,6	1,2	0,4	0,0
Lyngså (22)	28,9	2,1	14,0	5,9	1,5	17,6	27,9	2,1	0,0	0,0
825 Læsø	27,0	3,3	8,0	7,9	2,0	19,1	29,4	1,9	1,4	0,0
Vesterø Havn (5)	22,0	3,0	8,1	9,1	1,8	19,2	33,6	1,8	1,4	0,0
Byrum (15)	29,1	4,5	6,4	6,9	1,4	21,2	27,9	1,6	1,0	0,0
Østerby Havn (20)	30,8	1,6	10,8	7,9	3,6	15,1	25,6	2,6	2,0	0,0

Tabel 74: Partiernes relative stemmeandel på kommuner og afstemningsområder den 13. november 2007

	A. Social- demo- kratiet	B. Det Ra- dikale Venstre	C. Det Konserv- vative Folke- parti	F. SF - So- ciali- stisk Folke- parti	K. Kristen- demo- kraterne	O. Dansk Folke- parti	V. Ven- stre, Dan- marks Libera- le Parti	Y. Ny Alli- ance	Ø. Enheds- listen	Uden for par- tierne
	(1)	(2)	(3)	(4)	(5)	(6)	(7)	(8)	(9)	(10)
2. Hjørring (85)	27,4	3,8	16,2	9,9	1,1	13,2	26,0	1,6	0,8	0,0
860 Hjørring	27,4	3,8	16,2	9,9	1,1	13,2	26,0	1,6	0,8	0,0
Horne (1)	23,9	4,4	23,3	7,7	1,9	10,8	26,4	1,3	0,3	0,0
Asdal (2)	27,6	2,8	14,2	8,6	1,7	19,8	23,1	1,8	0,4	0,0
Hirtshals (3)	29,3	2,3	21,3	8,0	1,3	18,8	17,7	0,9	0,3	0,1
Hjørring - Centrum (4)	30,0	4,8	16,0	13,6	0,8	11,1	20,4	2,1	1,2	0,0
Tornby (6)	23,7	2,8	18,7	10,3	1,7	12,8	27,3	1,3	1,3	0,1
Bindslev (7)	21,4	3,6	15,5	8,0	0,9	12,3	35,6	2,1	0,6	0,0
Tversted (8)	17,9	4,5	16,4	7,8	0,5	15,8	34,5	2,1	0,5	0,0
Taars (11)	23,9	3,4	15,5	8,0	2,1	14,0	31,5	1,1	0,5	0,0
Vrejlev-Hæstrup (12)	24,9	2,3	13,5	9,1	1,3	12,6	34,5	1,1	0,7	0,0
Bjergby-Mygdal (13)	20,1	4,2	17,9	8,2	0,8	11,6	32,5	2,6	2,1	0,0
Skallerup (14)	23,2	5,1	13,0	12,3	0,4	12,2	30,4	1,5	1,9	0,0
Hjørring - Nord (15)	28,8	4,0	19,3	7,6	0,7	11,5	26,2	1,4	0,5	0,0
Hjørring - Syd (16)	29,3	3,9	18,1	9,0	1,0	10,5	25,7	1,9	0,6	0,0
Hjørring - Øst (17)	33,9	3,9	14,9	12,6	0,5	12,4	19,4	1,4	1,0	0,0
Hjørring - Vest (18)	31,3	3,9	14,5	12,2	1,1	11,9	22,0	2,2	0,9	0,0
Vrå (19)	27,3	4,0	12,4	10,1	1,4	12,8	29,4	1,4	1,2	0,0
Hundelev (20)	24,5	3,3	14,8	10,7	0,1	13,6	30,8	1,9	0,2	0,1
Løkken (21)	25,3	3,2	18,6	9,0	0,9	14,4	26,5	1,2	0,9	0,0
Sindal (22)	28,9	3,2	14,2	6,9	1,4	12,8	30,3	1,8	0,4	0,1
Astrup (23)	21,8	4,8	15,2	11,1	0,9	11,5	33,1	1,2	0,4	0,0
Hørnsted (24)	25,3	3,8	13,0	6,5	1,5	15,7	32,6	1,2	0,4	0,0
Tolne (26)	22,3	5,5	13,1	10,6	1,2	14,2	28,8	2,9	1,4	0,0
Ugilt (27)	25,2	4,0	14,2	7,4	0,7	14,8	31,6	1,6	0,5	0,0
Lendum (28)	27,5	2,4	10,1	6,2	0,8	17,8	33,6	1,2	0,4	0,0
3. Brønderslev (86)	29,8	3,0	12,5	9,0	1,3	14,2	28,0	1,5	0,7	0,0
810 Brønderslev	29,8	3,1	12,5	9,1	1,2	13,6	28,3	1,6	0,8	0,0
Agersted (1)	26,2	2,5	13,9	9,1	1,1	15,6	28,2	3,1	0,3	0,0
Asaa (2)	29,7	2,9	11,2	11,8	0,9	16,8	24,9	1,2	0,6	0,0
Dronninglund (3)	27,5	4,5	15,2	8,4	1,6	12,7	27,1	1,8	1,1	0,1
Flauenskjold (4)	25,4	2,4	14,2	7,3	1,6	18,3	28,8	0,7	1,2	0,1
Hjallerup (5)	33,2	2,9	13,0	7,8	0,8	11,1	29,6	1,4	0,2	0,0
Klokkeholm (6)	27,9	4,1	10,0	9,2	1,4	11,4	32,3	2,1	1,6	0,0
Thorup (7)	22,6	2,7	12,8	9,0	2,0	9,0	37,7	2,3	1,9	0,0
Ørum (8)	23,0	3,3	9,4	10,8	0,8	16,1	33,8	1,7	1,1	0,0
Brønderslev (10)	33,4	2,7	11,9	9,4	0,9	13,6	25,8	1,6	0,7	0,0
Stenum (34)	26,2	2,6	13,9	8,6	2,0	12,3	31,9	1,8	0,7	0,0
Ø. Hjermtslev (36)	17,2	4,6	13,4	9,9	1,8	18,7	32,7	1,0	0,7	0,0
Thise (40)	25,1	2,4	13,3	9,3	1,3	15,0	31,2	1,9	0,5	0,0
Ø. Brønderslev (50)	34,7	4,0	12,0	10,7	0,4	10,0	26,1	1,8	0,3	0,0
Kraghede (54)	24,1	1,5	7,3	7,3	0,7	15,3	41,6	2,2	0,0	0,0
Hallund (56)	25,2	2,0	13,1	7,7	2,2	14,4	32,7	1,1	1,6	0,0
Hellum (60)	15,7	3,0	11,5	11,9	0,4	20,9	31,5	3,0	2,1	0,0
Jerslev (70)	29,6	3,4	10,4	7,3	1,3	12,9	33,7	1,4	0,0	0,0
Sterup (74)	23,2	3,4	12,5	9,9	0,8	16,7	29,3	2,7	1,5	0,0
Kirkholt (76)	20,1	3,5	11,5	10,9	2,3	18,4	28,7	2,3	2,3	0,0
Serritslev (80)	24,8	2,7	11,1	8,4	1,9	13,0	35,5	1,3	1,3	0,0

Tabel 74: Partiernes relative stemmeandel på kommuner og afstemningsområder den 13. november 2007

	A. Social- demo- kratiet	B. Det Ra- dikale Venstre	C. Det Konser- vative Folke- parti	F. SF - So- ciali- stisk Folke- parti	K. Kristen- demo- kraterne	O. Dansk Folke- parti	V. Ven- stre, Dan- marks Libera- le Parti	Y. Ny Alli- ance	Ø. Enheds- listen	Uden for par- tierne
	(1)	(2)	(3)	(4)	(5)	(6)	(7)	(8)	(9)	(10)
849 Jammerbugt	29,7	3,0	12,4	8,9	1,5	14,7	27,7	1,4	0,7	0,0
Aabybro (1)	29,1	3,2	15,0	8,2	1,4	12,4	28,6	1,7	0,4	0,0
Biersted (2)	32,9	1,8	12,3	8,5	1,2	17,2	24,1	1,3	0,7	0,0
Nørhalne (3)	35,9	3,4	11,9	7,4	0,6	12,7	26,6	1,2	0,3	0,0
Vedsted (4)	32,6	1,9	14,2	8,6	3,2	11,7	26,6	1,0	0,1	0,1
Gjøl (5)	27,8	3,5	14,3	7,2	1,3	10,5	32,2	2,2	1,0	0,0
Ingstrup (6)	21,9	3,6	13,9	11,8	0,8	18,7	27,7	1,2	0,4	0,0
V. Hjermitslev (7)	28,0	4,0	11,3	9,1	1,1	20,8	24,9	0,4	0,4	0,0
Brovst (8)	31,8	3,1	12,1	7,6	2,0	12,1	29,4	1,2	0,7	0,0
Halvrimmen (9)	28,8	3,5	12,7	9,5	0,3	15,1	27,6	1,9	0,6	0,0
Arentsminde (10)	29,8	2,5	11,7	6,1	1,1	18,8	29,1	0,5	0,4	0,0
Tranum (11)	24,2	4,0	9,6	13,5	1,3	15,5	28,0	1,3	2,3	0,3
Skovsgård (12)	29,1	2,6	8,8	10,4	2,0	16,2	29,5	0,9	0,5	0,0
Fjerritslev (13)	27,6	2,9	12,1	8,4	2,3	14,5	30,0	1,6	0,6	0,0
Thorup (14)	26,2	3,3	11,2	8,8	0,5	14,9	32,6	1,5	1,0	0,0
Ørebro (15)	21,6	2,5	12,9	8,8	2,3	18,0	29,9	3,1	0,9	0,0
Trekroner (16)	21,7	3,9	13,5	11,8	1,5	13,6	30,5	2,1	1,4	0,0
Pandrup (18)	34,1	2,4	11,8	9,1	1,6	13,3	26,3	1,1	0,3	0,0
Kaas (19)	41,4	2,2	7,3	10,1	1,1	18,4	17,6	1,3	0,6	0,0
Hune (20)	21,2	3,2	18,3	8,3	0,5	17,6	28,2	1,7	1,0	0,0
Saltum (21)	24,7	3,9	13,0	10,1	0,8	15,1	30,1	1,5	0,8	0,0
4. Thisted (87)	26,7	3,9	11,0	9,2	1,6	14,2	31,0	1,5	0,9	0,0
773 Morsø	29,3	4,2	10,1	9,1	0,9	14,0	30,2	1,4	0,8	0,0
Sejerslev (1)	31,0	4,3	9,3	9,9	2,0	14,3	27,5	1,1	0,5	0,1
Flade (2)	27,5	6,1	10,5	9,0	0,6	16,2	26,7	1,3	2,1	0,0
Bjergby (3)	17,9	7,2	11,1	9,3	0,7	13,3	38,3	1,1	1,1	0,0
Sundby (4)	31,4	4,4	12,0	8,1	0,2	12,0	30,2	0,7	1,0	0,0
Solbjerg (5)	19,9	4,8	10,6	7,9	0,0	16,8	35,6	2,7	1,7	0,0
Thorup (6)	18,5	7,0	14,8	12,1	0,0	14,4	29,9	1,0	2,3	0,0
Ø. Jølby (7)	24,2	5,0	7,5	7,2	0,3	15,0	39,5	1,0	0,3	0,0
Erslev (8)	25,5	2,9	9,7	7,5	0,2	19,2	32,2	2,4	0,4	0,0
Tødsø (9)	26,8	3,5	10,1	7,3	1,5	13,6	34,8	1,6	0,8	0,0
Frøslev (10)	29,3	4,2	12,6	7,2	1,4	12,5	30,5	1,6	0,5	0,2
Tæbring (11)	26,1	5,0	5,3	7,9	1,4	18,0	34,2	1,9	0,2	0,0
Fredsø (12)	27,4	3,7	10,9	8,7	0,5	12,8	34,5	1,3	0,2	0,0
Vils (13)	23,9	5,4	10,6	6,3	1,1	11,5	39,7	1,0	0,5	0,0
Karby (14)	20,8	3,3	10,4	8,8	0,5	14,3	40,1	1,6	0,2	0,0
Redsted (15)	26,1	2,6	6,6	9,4	1,3	19,5	32,6	1,3	0,4	0,2
Ørding (16)	19,1	4,9	8,4	8,1	1,1	19,1	36,5	2,1	0,7	0,0
Ø. Assels (17)	28,7	3,0	8,4	6,2	0,6	21,0	30,7	1,0	0,4	0,0
Nykøbing (18)	34,4	3,9	10,5	10,3	1,1	12,2	25,3	1,4	0,9	0,0

Tabel 74: Partiernes relative stemmeandel på kommuner og afstemningsområder den 13. november 2007

	A. Social- demo- kratiet	B. Det Ra- dikale Venstre	C. Det Konser- vative Folke- parti	F. SF - So- ciali- stisk Folke- parti	K. Kristen- demo- kraterne	O. Dansk Folke- parti	V. Ven- stre, Dan- marks Libera- le Parti	Y. Ny Alli- ance	Ø. Enheds- listen	Uden for par- tierne
	(1)	(2)	(3)	(4)	(5)	(6)	(7)	(8)	(9)	(10)
787 Thisted	25,4	3,7	11,4	9,3	1,9	14,3	31,4	1,6	1,0	0,0
Thisted By (1)	33,4	3,4	9,9	11,1	1,4	11,1	26,7	1,9	1,1	0,0
Harring-Stagstrup (2)	29,6	2,7	11,2	6,8	3,4	13,9	30,5	1,4	0,5	0,0
Hillerslev-Kåstrup (3)	19,3	3,1	8,5	7,9	1,5	13,9	43,3	1,3	1,2	0,0
Hundborg-Jannerup (4)	20,8	5,9	10,0	9,8	3,7	17,0	29,3	0,6	2,9	0,0
Vorupør (5)	29,5	3,8	7,6	6,7	0,8	20,9	28,6	1,3	0,8	0,0
Nors-Tved (6)	20,2	3,3	11,2	7,2	1,9	13,0	41,2	1,3	0,7	0,0
Sennels (7)	22,0	5,9	12,3	6,4	0,9	11,9	37,9	2,1	0,6	0,0
Sjørring-Thorsted (8)	28,6	6,0	8,5	8,7	1,6	12,5	32,0	1,5	0,6	0,0
Skjoldborg-Kallerup (9)	15,4	4,2	13,6	9,2	3,4	17,0	34,8	1,3	1,1	0,0
Snedsted-Nørhå (10)	27,6	2,7	9,7	10,0	1,2	21,2	25,0	1,6	1,0	0,0
Sønderhå-Hørsted (11)	13,0	6,0	18,3	9,9	1,4	16,5	28,9	1,8	4,2	0,0
Thisted Landsogn (12)	27,8	4,0	12,1	9,4	2,0	11,8	30,7	1,8	0,4	0,0
Vang-Tvorup (13)	17,3	6,2	11,7	10,4	3,1	21,4	27,2	1,0	1,7	0,0
Skinnerup, V Og Ø Vandet (14)	18,8	5,5	11,9	8,6	3,3	14,3	35,7	1,4	0,5	0,0
Øsløs, Vesløs Og Arup (15)	22,9	3,7	7,8	13,1	0,9	13,1	35,1	1,1	2,3	0,0
Østerild, Hunstrup (16)	21,6	2,7	11,7	7,2	0,5	14,3	40,0	1,4	0,5	0,1
Hanstholm (17)	21,7	2,7	12,0	7,0	0,6	25,3	28,4	2,0	0,3	0,0
Ræhr/Vigsø (18)	19,6	2,4	12,3	6,0	0,9	21,6	34,7	1,7	0,8	0,0
Klitmøller (19)	22,7	4,9	12,6	13,1	0,5	12,8	27,5	4,3	1,6	0,0
Frøstrup (20)	24,3	4,1	8,6	11,4	1,6	11,7	33,6	1,0	3,7	0,0
Lild (21)	22,6	3,5	11,1	16,6	3,0	10,1	29,6	2,0	1,5	0,0
Bedsted (23)	21,2	3,7	11,0	10,0	2,5	15,7	34,5	0,7	0,7	0,0
Hurup (24)	25,1	3,0	15,2	6,8	2,9	11,5	34,2	0,9	0,4	0,0
Koldby (25)	21,4	4,6	13,6	10,5	1,0	16,0	30,1	1,3	1,5	0,0
Vestervig (26)	23,0	2,1	14,0	6,7	5,5	14,3	31,9	1,4	1,0	0,1
Ydby (27)	19,8	4,3	14,2	10,7	2,6	14,8	31,3	1,2	1,1	0,0
5. Himmerland (88)	23,2	3,6	16,7	9,5	1,1	13,4	29,6	2,0	0,9	0,0
820 Vesthimmerlands	20,9	2,9	19,3	10,1	1,2	13,8	29,5	1,6	0,7	0,0
Aalestrup (1)	20,8	2,8	8,5	6,8	1,2	14,2	43,2	2,0	0,5	0,0
Farsø (2)	20,3	2,6	22,0	6,0	1,9	15,5	30,0	1,3	0,4	0,0
Strandby (3)	17,9	6,1	16,2	10,8	1,5	15,1	30,0	1,1	1,1	0,2
Simsted (4)	16,9	3,4	10,3	6,5	1,2	19,4	40,8	1,5	0,0	0,0
Hvalpsund (5)	21,1	3,8	18,1	13,5	1,7	15,2	22,7	2,6	1,3	0,0
Ullits (6)	23,5	2,3	17,5	10,7	1,2	11,4	31,0	1,9	0,5	0,0
Gedsted (7)	28,2	3,5	9,3	9,3	1,4	15,7	31,0	1,1	0,5	0,0
Fjelsø (8)	14,1	1,8	11,7	8,2	2,0	17,0	42,8	1,8	0,6	0,0
Vester Hornum (9)	17,7	2,2	25,0	8,7	1,8	12,8	29,7	1,5	0,6	0,0
Løgstør (10)	23,9	2,4	8,8	19,4	0,8	11,4	31,2	1,3	0,8	0,0
Aggersund (11)	31,6	1,3	11,0	14,5	0,3	12,9	23,9	2,6	1,9	0,0
Salling (12)	19,1	2,9	10,1	13,5	1,4	14,7	35,6	1,2	1,5	0,0
Vindblæs (13)	15,4	3,6	11,4	10,0	0,3	16,1	41,4	1,8	0,0	0,0
Vilsted (14)	19,0	1,1	7,8	12,3	0,7	15,1	41,9	1,4	0,7	0,0
Ranum (15)	22,0	4,2	7,2	22,8	0,7	12,4	26,3	2,8	1,6	0,0
Overlade (16)	14,9	2,6	13,1	12,3	0,9	16,3	37,9	1,7	0,3	0,0
Aars (17)	22,3	2,9	29,9	6,8	1,1	12,5	22,3	1,7	0,5	0,0
Gislum-Vognsild (18)	17,7	2,7	25,8	5,2	0,9	15,9	29,8	1,9	0,1	0,0
Havbro (19)	14,0	2,3	29,5	9,8	1,0	15,7	26,0	1,2	0,5	0,0
Ulstrup (20)	17,3	1,7	38,2	6,0	1,0	14,2	20,1	1,2	0,3	0,0
Gundersted (21)	13,5	3,6	24,8	8,6	1,4	18,0	27,0	2,7	0,4	0,0
Blære (22)	16,0	2,9	27,4	10,0	0,0	9,6	29,5	2,5	2,1	0,0
Skivum-Giver (23)	20,9	3,9	27,2	8,3	0,9	13,2	23,7	1,0	0,9	0,0

Tabel 74: Partiernes relative stemmeandel på kommuner og afstemningsområder den 13. november 2007

	A. Social- demo- kratiet	B. Det Ra- dikale Venstre	C. Det Konser- vative Folke- parti	F. SF - So- ciali- stisk Folke- parti	K. Kristen- demo- kraterne	O. Dansk Folke- parti	V. Ven- stre, Dan- marks Libera- le Parti	Y. Ny Alli- ance	Ø. Enheds- listen	Uden for par- tierne
	(1)	(2)	(3)	(4)	(5)	(6)	(7)	(8)	(9)	(10)
840 Rebild	26,2	4,6	13,4	8,7	1,0	12,7	29,8	2,4	1,2	0,0
Støvring (1)	26,3	4,1	15,1	7,0	0,8	12,3	31,3	2,4	0,7	0,0
Skørping (2)	27,0	6,7	13,4	13,6	0,5	9,2	23,4	3,1	3,0	0,1
Terndrup (3)	33,1	2,7	10,0	9,1	0,6	14,5	27,4	1,8	0,7	0,1
Suldrup (4)	25,2	4,0	13,0	8,5	0,9	13,4	32,0	2,1	0,9	0,0
Nørager (5)	22,8	4,3	12,7	6,7	2,3	14,7	34,2	1,9	0,4	0,0
Haverslev (6)	22,2	4,7	15,2	6,6	1,6	12,4	34,9	2,1	0,3	0,0
Øster Hornum (7)	22,7	6,5	16,7	8,7	1,3	10,3	29,8	3,3	0,6	0,1
Bælum (8)	29,3	5,1	11,4	8,6	0,4	15,3	26,1	2,0	1,8	0,0
Ravnkilde (9)	22,0	3,7	13,6	8,1	0,5	17,8	30,7	2,2	1,4	0,0
Blenstrup (10)	31,5	3,6	10,2	7,9	0,5	14,3	27,9	2,5	1,4	0,2
Veggerby (11)	19,5	5,3	12,0	10,9	1,9	13,3	33,4	2,4	1,1	0,2
6. Mariagerfjord (89)	27,8	3,6	12,8	9,5	1,0	14,1	28,5	1,9	0,8	0,0
846 Mariagerfjord	27,8	3,6	12,8	9,5	1,0	14,1	28,5	1,9	0,8	0,0
Hvilsom (1)	16,6	4,0	10,5	10,5	1,3	13,9	42,4	0,8	0,0	0,0
Assens (2)	32,0	3,4	9,9	11,0	0,5	19,9	20,6	1,8	0,9	0,0
Mariager (3)	21,5	3,8	14,1	10,0	2,8	15,0	30,2	2,2	0,4	0,0
Arden (4)	35,2	4,0	11,4	10,0	0,9	9,8	26,2	1,5	1,0	0,0
Astrup (5)	30,4	4,6	9,3	11,7	0,4	13,8	26,8	1,4	1,6	0,0
Rostrup (6)	23,3	3,1	10,4	9,0	0,4	17,3	33,8	1,7	0,8	0,2
Oue (7)	25,0	4,0	9,6	10,3	1,3	13,2	32,6	2,7	1,3	0,0
Valsgaard (8)	22,2	3,0	12,4	10,4	1,4	11,9	35,5	2,8	0,4	0,0
Vebbestrup (9)	24,1	2,5	9,7	7,5	0,5	15,9	38,7	1,1	0,0	0,0
Rold (10)	23,2	2,2	13,8	10,2	1,1	10,9	34,2	3,3	1,1	0,0
Hadsund (11)	29,6	3,3	16,6	8,3	0,5	14,9	24,3	1,7	0,7	0,1
Visborg (12)	32,8	4,0	13,4	9,2	0,6	15,5	21,3	1,9	1,3	0,0
Skelund (13)	35,1	3,2	11,9	7,0	1,0	15,2	25,1	1,5	0,0	0,0
Veddum (14)	31,0	4,4	9,9	10,7	0,2	12,3	28,6	1,7	1,2	0,0
Vive (15)	26,9	5,1	14,3	9,2	0,3	17,0	25,8	1,4	0,0	0,0
Helberskov (16)	35,3	1,1	9,8	8,1	0,0	17,9	24,3	3,5	0,0	0,0
Als (18)	28,6	2,6	13,7	9,1	0,3	12,7	29,4	2,2	1,4	0,0
Øster Hurup (19)	25,7	2,7	13,1	8,1	0,3	15,7	32,8	0,8	0,8	0,0
Hørby (20)	27,1	4,0	14,0	7,6	1,2	12,7	30,5	2,1	0,8	0,0
Døstrup (21)	25,2	3,4	8,3	7,5	0,3	14,0	38,7	1,4	1,2	0,0
Onsild (22)	23,7	4,1	12,8	8,0	1,0	17,2	31,0	1,9	0,3	0,0
Handest (23)	19,8	4,2	9,1	6,9	0,7	17,2	39,6	1,8	0,7	0,0
Hvornum (24)	19,7	4,5	10,7	11,2	1,1	15,2	31,2	3,9	2,5	0,0
Snæbum (25)	16,9	3,7	7,8	5,8	2,7	18,3	41,7	3,1	0,0	0,0
Skjellerup (26)	18,1	1,6	13,0	10,2	0,4	14,2	38,2	2,0	1,9	0,4
Hobro (27)	30,5	3,9	12,9	10,4	0,8	12,4	26,1	2,0	1,0	0,0

Tabel 74: Partiernes relative stemmeandel på kommuner og afstemningsområder den 13. november 2007

	A. Social- demo- kratiet	B. Det Ra- dikale Venstre	C. Det Konser- vative Folke- parti	F. SF - So- ciali- stisk Folke- parti	K. Kristen- demo- kraterne	O. Dansk Folke- parti	V. Ven- stre, Dan- marks Libera- le Parti	Y. Ny Alli- ance	Ø. Enheds- listen	Uden for par- tierne
	(1)	(2)	(3)	(4)	(5)	(6)	(7)	(8)	(9)	(10)
7. Aalborg Øst (90)	34,6	4,7	11,8	13,2	0,8	12,8	18,3	2,1	1,7	0,0
851 Aalborg	34,6	4,7	11,8	13,2	0,8	12,8	18,3	2,1	1,7	0,0
Sønderbroskolen (27)	32,7	6,1	11,9	15,9	0,8	11,6	16,3	2,8	1,9	0,0
Hans Egedes Kirkes Menigh.Sal (29)	38,3	4,8	9,6	15,1	0,7	13,3	13,9	2,0	2,2	0,1
Vejgaard-Hallen (30)	38,3	4,3	9,2	15,9	0,8	14,1	13,4	1,3	2,7	0,0
Vejgaard Østre Skole (31)	37,3	5,0	10,1	14,6	1,3	12,6	15,4	1,7	2,0	0,0
Mellervangskolens Idrætshal (32)	37,7	3,7	11,1	12,5	1,1	14,4	15,9	1,9	1,7	0,0
Klaruphallen (33)	32,7	3,8	14,0	7,7	0,3	13,0	25,3	2,4	0,8	0,0
Gug Skole (34)	29,9	4,3	17,4	10,3	0,7	12,1	22,3	1,8	1,1	0,1
Gistrup Skoles Idrætshal (35)	29,4	6,6	15,3	14,0	0,8	9,2	20,3	2,9	1,5	0,0
Fjellerad Skole (36)	26,7	4,8	10,7	15,5	1,1	11,6	24,9	2,1	2,3	0,3
Tørnhøjskolen, Hallen (40)	39,7	4,6	8,3	16,0	1,2	12,5	12,6	2,1	2,9	0,1
Gudum (54)	23,8	5,1	16,3	8,7	0,4	17,5	24,2	1,2	1,6	1,2
Gudumholm (55)	39,1	1,9	10,8	10,1	0,0	12,7	22,5	1,9	1,0	0,0
Kongerslev (56)	37,3	2,7	9,9	6,3	0,3	16,4	24,7	1,4	0,8	0,2
Nr. Kongerslev (57)	28,7	3,6	9,2	9,8	0,9	22,7	20,9	3,6	0,6	0,0
Mou (58)	32,7	3,1	8,2	9,7	0,6	17,2	26,5	1,4	0,6	0,0
Dokkedal (59)	29,7	5,0	11,8	9,1	1,1	21,3	19,0	1,1	1,9	0,0
Sejlfjord (60)	37,5	3,0	9,3	8,8	1,2	15,7	22,0	1,6	0,7	0,2
Storvorde (61)	35,1	3,4	12,3	8,1	1,0	12,2	25,6	1,7	0,6	0,0
8. Aalborg Vest (91)	28,7	5,4	15,9	12,3	0,6	11,2	22,1	2,1	1,7	0,0
851 Aalborg	28,7	5,4	15,9	12,3	0,6	11,2	22,1	2,1	1,7	0,0
Sønderholm Skole (13)	27,8	3,8	12,4	8,1	0,9	13,2	31,4	1,8	0,5	0,1
Vesterkærrets Skole (14)	35,5	4,8	10,5	19,2	0,5	11,6	12,3	2,3	3,2	0,1
Poul Pagh's Gades Skole (15)	28,2	8,4	14,0	18,0	0,5	7,2	17,4	2,5	3,7	0,1
Skipper Clement Seminariet (17)	32,7	5,8	14,1	14,1	0,7	11,9	17,1	2,0	1,6	0,0
Hallen Ved Skalborggård (18)	31,9	3,3	15,8	10,5	0,8	13,9	20,7	2,1	0,9	0,1
Gl. Hasseris Skole (19)	26,4	6,3	20,3	13,6	0,5	9,4	19,8	2,0	1,7	0,0
Svalegården (20)	19,1	6,4	26,8	9,0	0,5	7,3	26,2	3,2	1,5	0,0
Nørholm Skole (21)	25,2	5,0	9,9	14,5	1,1	19,2	20,2	2,3	2,6	0,0
Frejlev Skoles Idrætshal (22)	24,4	4,3	21,8	5,8	0,8	11,2	29,2	2,2	0,3	0,0
Ridemandsmølle (23)	31,6	5,4	13,8	9,8	0,2	12,9	24,1	1,2	1,0	0,0
Svenstruphallen (24)	32,2	3,1	14,5	8,7	0,4	13,8	24,6	1,9	0,8	0,0
Ellidshøj Skole (25)	32,3	3,8	12,2	9,5	0,0	15,5	23,7	2,2	0,8	0,0
Kærbyskolen (28)	28,2	7,3	13,8	13,9	1,2	10,7	20,4	2,2	2,3	0,0
Fritidshuset I Dall Villaby (37)	34,8	2,2	13,0	7,3	0,3	15,1	25,1	1,6	0,5	0,1
Ferslev Skole (38)	28,2	4,2	13,0	7,4	0,8	14,8	30,2	1,1	0,3	0,0
Volsted Forsamlingshus (39)	22,2	3,1	15,4	10,8	0,3	16,4	28,1	2,8	0,9	0,0
Nibe (47)	30,4	4,9	14,3	9,4	0,7	10,5	27,2	1,6	1,0	0,0
Vokslev (48)	18,4	5,9	11,4	8,4	0,8	12,4	40,0	2,2	0,5	0,0
Bislev (49)	20,0	3,2	11,8	12,6	0,7	13,5	35,2	1,5	1,5	0,0
Sebber (50)	32,6	5,1	13,9	13,1	1,1	12,0	20,0	1,5	0,7	0,0
St. Ajstrup/Lundby (51)	23,3	2,0	13,7	7,6	1,2	16,1	30,9	2,8	2,4	0,0
Farstrup (52)	25,2	3,9	10,9	11,4	1,7	15,0	30,2	1,1	0,6	0,0
Skørbæk-Ejdrup (53)	16,9	4,1	15,5	6,1	0,0	8,8	45,9	0,7	2,0	0,0

Tabel 74: Partiernes relative stemmeandel på kommuner og afstemningsområder den 13. november 2007

	A. Social- demo- kratiet	B. Det Ra- dikale Venstre	C. Det Konser- vative Folke- parti	F. SF - So- ciali- stisk Folke- parti	K. Kristen- demo- kraterne	O. Dansk Folke- parti	V. Ven- stre, Dan- marks Libera- le Parti	Y. Ny Alli- ance	Ø. Enheds- listen	Uden for par- tierne
	(1)	(2)	(3)	(4)	(5)	(6)	(7)	(8)	(9)	(10)
9. Aalborg Nord (92)	33,0	4,5	12,7	11,7	0,8	13,0	20,6	2,0	1,7	0,0
851 Aalborg	33,0	4,5	12,7	11,7	0,8	13,0	20,6	2,0	1,7	0,0
Skansevejens Skole (1)	35,3	4,2	11,4	14,0	0,9	13,8	16,1	1,5	2,8	0,0
Skole- Og Kulturforvaltningen (2)	34,4	4,2	9,9	15,8	0,6	16,4	14,8	2,3	1,5	0,1
Gl. Lindholm Skole (3)	39,0	3,7	9,6	12,5	0,7	14,9	15,7	1,8	2,0	0,1
Nr. Uttrup Skole (4)	40,4	2,9	9,8	10,6	0,8	17,2	16,1	1,0	1,2	0,0
Løvvangskolen (5)	48,5	2,6	7,3	10,0	0,6	16,6	11,5	1,4	1,5	0,0
Grindstedhallen (6)	31,9	2,4	14,4	9,8	1,0	13,7	24,4	1,8	0,6	0,0
Vadumhallen (7)	33,8	2,5	14,2	7,3	1,4	12,7	25,7	1,7	0,6	0,1
Vestbjerg Kirkecenter (8)	26,2	4,6	19,3	8,5	0,5	11,9	26,5	1,9	0,5	0,1
Sognegården, Sulsted (9)	34,6	3,8	11,8	9,0	0,9	10,6	26,2	2,0	1,1	0,0
Sognets Hus, Tylstrup (10)	30,8	2,0	10,3	7,8	2,8	14,8	28,9	2,1	0,4	0,1
Vodskov Hallen (11)	31,2	4,1	14,0	10,2	1,5	12,2	23,4	2,2	1,2	0,0
Langholthallen (12)	32,1	3,9	13,6	10,7	1,0	11,7	24,9	0,8	1,2	0,1
Aalborghallen (16)	22,9	8,9	17,3	16,5	0,6	7,9	19,1	3,9	2,8	0,1
Smedesalen (26)	25,3	9,3	14,6	18,4	0,9	7,4	16,8	3,6	3,7	0,0
Gandrup-Ø. Hassing (41)	36,5	2,5	12,2	8,8	0,5	13,3	23,9	1,7	0,6	0,0
Gaaser-Holtet (42)	28,9	3,1	15,8	10,9	0,0	13,6	25,0	0,9	0,9	0,9
V. Hassing-Stae (43)	34,1	3,9	14,2	7,4	0,3	11,9	25,6	1,7	0,9	0,0
Hals (44)	32,5	2,0	11,6	8,9	0,3	15,2	27,7	1,2	0,6	0,0
Hou (45)	32,7	3,0	8,4	10,0	0,5	18,4	23,8	1,2	1,9	0,1
Ulsted (46)	31,0	2,9	12,5	7,3	0,5	16,2	27,2	0,9	1,5	0,0

Tabel 75: Partiernes relative stemmeandel på kommuner dækkende flere opstillingskredse den 13. november 2007

	A. Socialde- mokratiet (1)	B. Det Radi- kale Ven- stre (2)	C. Det Kon- servative Folkepar- ti (3)	F. SF - So- cialistisk Folkepar- ti (4)	K. Kristen- demokra- terne (5)	O. Dansk Folkepar- ti (6)	V. Venstre, Dan- marks Li- berale Parti (7)	Y. Ny Alli- ance (8)	Ø. Enhedsli- sten (9)	Uden for partierne (10)
I ALT	26,2	6,3	10,2	15,8	1,0	11,8	22,2	3,1	3,4	0,0
København	24,6	9,2	8,7	22,7	0,5	10,1	12,4	4,2	7,6	0,0
Frederiksberg	21,2	10,0	16,6	17,3	0,5	8,9	15,4	5,1	5,0	0,0
Bornholm	35,4	2,2	6,0	11,8	2,0	12,1	26,3	2,2	1,9	0,1
Odense	28,1	5,7	15,3	16,0	0,4	13,4	16,3	2,7	2,1	0,0
Esbjerg	27,5	3,1	7,1	12,7	0,7	14,7	31,6	1,6	1,0	0,0
Kolding	19,3	4,1	11,1	15,9	0,9	14,8	30,9	2,1	0,9	0,0
Vejle	20,8	4,5	9,6	12,3	1,2	15,7	32,3	2,5	1,1	0,0
Herning	19,4	4,1	7,2	7,2	4,1	13,4	42,3	1,7	0,6	0,0
Randers	32,8	3,2	7,3	9,5	0,9	14,6	28,9	1,9	0,9	0,0
Silkeborg	25,8	4,2	11,0	10,9	1,6	12,3	29,2	3,6	1,4	0,0
Århus	27,8	7,5	9,2	17,3	0,9	9,4	21,0	3,4	3,5	0,0
Viborg	25,0	4,2	7,7	9,4	1,5	12,5	36,8	2,1	0,8	0,0
Aalborg	32,3	4,8	13,4	12,4	0,8	12,3	20,2	2,1	1,7	0,0

Tabel 76: Ændring i partiernes relative stemmefordeling i kommuner og afstemningsområder fra valget i 2005 til 2007

	A. Socialdemokratiet	B. Det Radikale Venstre	C. Det Konservative Folkeparti	D. Centrum-Demokraterne	F. SF - Socialistisk Folkeparti	K. Kristendemokraterne	M. Minoritetspartiet	O. Dansk Folkeparti	V. Venstre, Danmarks Liberale Parti	Y. Ny Alliance	Ø. Enhedslisten	Uden for partierne
	(1)	(2)	(3)	(4)	(5)	(6)	(7)	(8)	(9)	(10)	(11)	(12)
HELE LANDET	-0,3	-4,1	0,1	-1,0	7,0	-0,8	-0,3	0,6	-2,8	2,8	-1,2	-
Hovedstaden	1,0	-5,7	0,5	-1,2	8,2	-0,6	-0,3	-0,4	-3,7	3,9	-1,6	-0,1
Københavns Storkreds	0,5	-8,3	0,5	-1,1	11,2	-0,5	-0,5	-0,6	-3,4	4,3	-2,1	-
1. Østerbro (1)	3,3	-9,8	0,9	-1,1	10,7	-0,7	-0,4	-0,4	-3,9	4,9	-3,5	-
101 København	3,3	-9,8	0,9	-1,1	10,7	-0,7	-0,4	-0,4	-3,9	4,9	-3,5	-
Østerbro (1)	3,3	-11,5	0,8	-1,1	11,8	-0,6	-0,3	-0,3	-3,2	5,1	-4,0	-
Østerbro Nord (2)	4,8	-7,3	0,1	-1,2	8,9	-0,5	-0,4	-0,8	-6,2	5,4	-2,9	0,1
Østerbro Syd (3)	1,9	-11,2	1,8	-1,5	11,2	-1,2	-0,4	-0,5	-3,1	5,1	-2,2	0,1
Østerbro Øst (4)	1,4	-10,0	1,3	-1,0	10,3	-0,8	-0,4	-0,3	-2,8	6,0	-3,8	0,1
Østerbro Vest (5)	3,0	-8,5	2,1	-1,2	10,3	-0,8	-0,7	-0,4	-4,2	4,0	-3,7	0,1
Østerbro Nordvest (6)	4,2	-9,3	0,3	-1,1	10,3	-0,6	-0,4	-0,4	-3,7	4,3	-3,7	0,1
2. Sundbyvester (2)	-3,1	-5,8	2,4	-0,9	10,3	-0,5	-0,5	-1,1	-3,1	4,3	-1,9	-0,1
101 København	-3,1	-5,8	2,4	-0,9	10,3	-0,5	-0,5	-1,1	-3,1	4,3	-1,9	-0,1
Sundbyvester (7)	-3,2	-4,8	1,4	-0,9	10,1	-0,6	-0,4	0,7	-3,8	3,2	-1,6	-0,1
Sundbyvester Nord (8)	-0,8	-7,3	0,5	-0,9	11,8	-0,3	-0,6	-0,2	-4,3	3,6	-1,5	-
Sundbyvester Syd (9)	-5,2	-4,4	5,6	-0,8	9,1	-0,8	-0,5	-4,4	-1,0	5,4	-3,0	-
Sundbyvester Vest (10)	-3,0	-7,1	4,0	-1,1	8,7	-0,5	-0,5	-1,3	-2,0	6,0	-3,1	-0,1
3. Indre By (3)	0,8	-10,6	1,2	-1,0	10,7	-0,6	-0,5	-	-4,3	6,0	-1,7	-
101 København	0,8	-10,6	1,2	-1,0	10,7	-0,6	-0,5	-	-4,3	6,0	-1,7	-
Indre By (11)	0,5	-11,7	0,3	-0,9	11,7	-0,6	-0,4	0,2	-3,9	6,5	-1,7	-
Indre By Nord (12)	2,4	-11,1	1,4	-0,9	10,2	-0,7	-0,4	-0,5	-2,8	6,0	-3,7	0,1
Indre By Syd (13)	-1,4	-10,5	1,9	-1,0	12,4	-0,4	-0,6	-0,1	-2,9	5,0	-2,3	-0,1
Indre By Øst (14)	2,0	-8,4	0,8	-1,1	10,0	-0,3	-0,5	-	-7,4	5,7	-0,7	-0,1
Indre By Vest (15)	0,7	-10,4	2,0	-1,2	8,9	-0,7	-0,4	-0,2	-5,2	6,8	-0,3	-
4. Sundbyøster (4)	-0,6	-6,7	1,2	-1,3	10,8	-0,7	-0,4	-0,3	-3,7	3,9	-2,2	-
101 København	-0,6	-6,7	1,2	-1,3	10,8	-0,7	-0,4	-0,3	-3,7	3,9	-2,2	-
Sundbyøster (16)	-0,4	-5,4	0,2	-1,1	11,8	-0,9	-0,3	-0,6	-5,4	3,8	-1,7	-
Sundbyøster Nord (17)	-0,9	-7,6	1,0	-1,3	12,0	-0,8	-0,5	-	-4,4	4,0	-1,5	-
Sundbyøster Syd (18)	0,3	-7,1	1,3	-1,3	10,0	-0,5	-0,5	0,6	-2,8	3,5	-3,5	-
Sundbyøster Øst (19)	-1,1	-5,2	1,9	-1,2	9,3	-0,5	-0,3	-2,0	-3,3	4,5	-2,2	0,1
5. Nørrebro (5)	1,3	-11,6	-0,3	-1,3	15,2	-0,5	-0,9	-0,9	-3,8	4,2	-1,4	-
101 København	1,3	-11,6	-0,3	-1,3	15,2	-0,5	-0,9	-0,9	-3,8	4,2	-1,4	-
Nørrebro (20)	1,5	-11,2	-0,7	-1,2	15,6	-0,5	-0,8	-1,2	-4,7	4,0	-0,8	-
Nørrebro Nord (21)	1,8	-10,7	-0,6	-1,5	15,6	-0,7	-1,1	-1,3	-5,2	4,3	-0,6	-
Nørrebro Syd (22)	-1,0	-10,7	-	-1,0	13,7	-0,4	-0,9	-0,8	-2,2	3,5	-0,3	0,1
Nørrebro Øst (23)	1,8	-13,0	-0,2	-1,4	12,3	-0,5	-0,8	-0,3	-3,3	5,2	0,3	-0,1
Nørrebro Vest (24)	0,4	-11,0	-0,1	-1,2	16,9	-0,4	-0,6	-1,8	-3,3	3,9	-2,8	-
Nørrebro Nordvest (25)	2,3	-13,1	-0,3	-1,1	16,1	-0,7	-0,8	-0,6	-3,8	4,3	-2,2	-0,1
Nørrebro Midt (26)	0,5	-11,9	-0,1	-1,6	14,3	-	-0,6	0,4	-0,6	4,3	-4,8	0,1
6. Utterslev (6)	-0,1	-7,5	0,6	-1,2	13,2	-0,6	-0,7	-1,4	-3,4	3,3	-2,2	-
101 København	-0,1	-7,5	0,6	-1,2	13,2	-0,6	-0,7	-1,4	-3,4	3,3	-2,2	-
Utterslev (27)	-2,1	-7,5	1,3	-1,2	14,1	-0,7	-0,9	-1,6	-2,6	3,5	-2,3	-
Utterslev Nord (28)	2,5	-7,1	-0,1	-1,2	11,3	-0,5	-0,5	-0,7	-3,8	3,5	-3,3	-0,1
Utterslev Øst (29)	0,9	-7,0	0,7	-1,4	11,3	-0,5	-0,6	-	-4,0	2,6	-2,0	-
Utterslev Syd (30)	0,3	-8,1	-0,1	-1,0	14,4	-0,4	-0,8	-2,2	-4,3	3,1	-1,0	0,1

Tabel 76: Ændring i partiernes relative stemmefordeling i kommuner og afstemningsområder fra valget i 2005 til 2007

	A. Social- demo- kratiet	B. Det Radi- kale Ven- stre	C. Det Kon- servati- ve Fol- keparti	D. Cen- trum- Demo- krater- ne	F. SF - Social- listisk Folke- parti	K. Krist- ende- mokra- terne	M. Mino- ritets- partiet	O. Dansk Folke- parti	V. Ven- stre, Dan- marks Libera- le Parti	Y. Ny Al- liance	Ø. En- hedsli- sten	Uden for partier- ne
	(1)	(2)	(3)	(4)	(5)	(6)	(7)	(8)	(9)	(10)	(11)	(12)
7. Brønshøj (7)	1,0	-6,9	0,4	-1,1	11,2	-0,6	-0,5	-0,6	-3,0	3,6	-3,5	-
101 København	1,0	-6,9	0,4	-1,1	11,2	-0,6	-0,5	-0,6	-3,0	3,6	-3,5	-
Brønshøj (31)	2,0	-7,0	0,6	-1,2	10,8	-0,5	-0,4	-0,4	-2,6	3,4	-4,6	-0,1
Brønshøj Nord (32)	-4,9	-6,9	-1,1	-0,6	15,8	-0,5	-2,1	-1,9	-1,6	2,6	1,2	-
Brønshøj Syd (33)	-0,3	-7,7	0,2	-1,0	11,4	-0,4	-0,6	1,1	-2,2	3,6	-4,1	-
Brønshøj Øst (34)	0,4	-5,8	1,2	-1,1	9,8	-0,8	-0,4	-2,8	-2,0	3,8	-2,3	-
Brønshøj Vest (35)	0,7	-5,4	0,3	-1,1	10,2	-0,3	-0,6	-1,0	-2,3	3,1	-3,6	-
Brønshøj Nordvest (36)	-0,1	-5,0	1,0	-1,0	9,8	-0,4	-0,3	-0,3	-3,3	3,0	-3,3	-0,1
Brønshøj Bellahøj (37)	1,9	-7,3	-0,3	-1,3	10,6	-0,5	-0,4	-0,5	-2,2	3,8	-3,8	-
Brønshøj Frederiksgård (38)	2,3	-8,5	0,6	-1,2	11,4	-0,7	-0,4	-0,2	-3,6	4,6	-4,3	-
Brønshøj Katrinedal (39)	1,0	-8,9	1,6	-1,1	12,3	-0,7	-0,2	-0,6	-4,6	4,1	-3,0	0,1
Brønshøj Kirkebjerg (40)	2,0	-7,2	0,5	-1,2	10,3	-1,0	-0,5	-0,5	-3,6	4,2	-3,0	-
Brønshøj Vanløse (41)	2,5	-7,4	-0,5	-1,4	12,1	-0,6	-0,4	-0,7	-3,2	3,8	-4,2	-
8. Valby (8)	-	-7,5	0,3	-1,1	11,3	-0,5	-0,4	-0,8	-2,9	3,6	-2,0	-
101 København	-	-7,5	0,3	-1,1	11,3	-0,5	-0,4	-0,8	-2,9	3,6	-2,0	-
Valby (42)	0,5	-8,0	0,9	-1,2	11,1	-0,3	-0,4	-1,1	-2,6	3,9	-2,9	0,1
Valby Nord (43)	2,0	-7,6	0,8	-1,2	10,9	-0,8	-0,5	-1,4	-4,2	3,7	-1,8	0,1
Valby Syd (44)	0,3	-6,7	0,5	-0,9	9,1	-0,5	-0,4	-0,5	-2,9	3,3	-1,3	-
Valby Øst (45)	2,8	-8,6	-1,2	-1,0	11,5	-1,0	-0,7	-	-5,2	4,4	-1,0	-
Valby Vest (46)	-2,7	-6,4	-0,5	-1,0	12,7	-0,6	-0,4	-0,4	-1,6	3,0	-2,1	-
Valby Sydøst (47)	0,5	-7,6	-1,3	-1,0	12,2	-0,6	-0,6	-0,4	-3,0	3,6	-1,8	-
Valby Midt (48)	-2,3	-7,6	1,2	-1,1	11,8	-0,3	-0,2	-0,6	-2,1	3,4	-2,3	0,1
9. Vesterbro (9)	-0,3	-12,0	0,3	-1,2	14,7	-0,4	-0,6	-0,7	-2,1	4,0	-1,7	-
101 København	-0,3	-12,0	0,3	-1,2	14,7	-0,4	-0,6	-0,7	-2,1	4,0	-1,7	-
Vesterbro (49)	2,2	-16,5	-0,6	-1,2	17,2	-0,5	-0,5	-	-2,8	4,0	-1,3	-
Vesterbro Nord (50)	-0,4	-12,3	0,4	-1,1	13,6	-0,2	-0,7	-1,3	-2,2	4,6	-0,4	-
Vesterbro Syd (51)	-1,1	-7,7	-0,4	-1,5	14,5	-0,1	-0,6	-1,2	-2,9	2,6	-1,6	-
Vesterbro Øst (52)	0,8	-13,7	-0,3	-1,1	15,6	-0,3	-0,6	0,3	-2,9	4,6	-2,4	-
Vesterbro Vest (53)	-5,6	-4,8	-0,8	-1,6	16,1	-1,3	-0,8	-3,9	-4,5	4,1	3,1	-
Vesterbro Midt (54)	-1,0	-14,6	5,1	-1,1	8,8	-0,3	-1,0	0,6	5,5	5,2	-7,2	-
10. Falkoner (10)	2,0	-9,2	-0,4	-1,0	9,2	-0,5	-0,4	-0,1	-3,8	5,4	-1,2	-
147 Frederiksberg	2,0	-9,2	-0,4	-1,0	9,2	-0,5	-0,4	-0,1	-3,8	5,4	-1,2	-
Falkoner Søerne (1)	1,6	-9,5	-0,2	-1,3	9,7	-0,5	-0,4	-0,3	-3,6	6,0	-1,5	-
Falkoner Ny Hollænder (2)	2,9	-9,8	-0,4	-0,8	8,0	-0,5	-0,3	-0,1	-2,9	5,5	-1,6	-
Falkoner Bülowvej (3)	2,1	-9,1	-0,6	-1,1	9,8	-0,5	-0,4	0,1	-4,2	5,3	-1,4	-
Falkoner Duevej (4)	1,4	-8,3	-0,4	-1,1	9,2	-0,5	-0,4	-0,3	-4,3	5,1	-0,5	0,1
11. Slots (11)	0,8	-8,6	-0,5	-1,0	10,0	-0,6	-0,4	-	-3,6	4,8	-0,9	-
147 Frederiksberg	0,8	-8,6	-0,5	-1,0	10,0	-0,6	-0,4	-	-3,6	4,8	-0,9	-
Slots Lindevang (5)	0,1	-8,2	-0,5	-1,0	11,0	-0,6	-0,4	-0,1	-4,1	4,6	-0,8	-
Slots Søndermark (6)	0,7	-7,4	-1,4	-0,9	8,7	-0,8	-0,2	0,6	-2,6	4,0	-0,7	-
Slots Rådhuset (7)	1,0	-9,5	-0,5	-1,2	9,2	-0,3	-0,5	-0,5	-2,9	5,7	-0,5	-
Slots Nyelandsvej (8)	1,6	-8,9	-	-1,0	11,1	-0,9	-0,4	0,3	-5,1	4,9	-1,6	-
12. Tårnby (12)	-0,3	-2,8	0,4	-1,2	6,8	-0,3	-0,2	-	-3,6	2,9	-1,7	-
155 Dragør	1,0	-3,5	0,5	-1,0	4,7	-0,3	-0,1	-0,3	-3,6	3,8	-1,2	-
Dragør Skole (1)	2,0	-4,5	-1,4	-0,8	3,9	-0,2	-0,2	0,4	-2,3	4,5	-1,4	-
Store Magleby Skole (2)	-0,4	-2,3	2,2	-1,2	4,2	-0,2	-0,1	0,1	-4,8	3,4	-1,0	0,1
Skolen Ved Vierdiget (3)	1,4	-3,8	0,5	-0,8	6,0	-0,2	-0,1	-1,4	-3,6	3,3	-1,3	-

Tabel 76: Ændring i partiernes relative stemmefordeling i kommuner og afstemningsområder fra valget i 2005 til 2007

	A. Social- demo- kratiet	B. Det Radi- kale Ven- stre	C. Det Kon- servati- ve Fol- keparti	D. Cen- trum- Demo- krater- ne	F. SF - Socia- listisk Folke- parti	K. Kris- tende- mokra- terne	M. Mino- ritets- parti	O. Dansk Folke- parti	V. Ven- stre, Dan- marks Libera- le Parti	Y. Ny Al- liance	Ø. En- hedslis- ten	Uden for partier- ne
	(1)	(2)	(3)	(4)	(5)	(6)	(7)	(8)	(9)	(10)	(11)	(12)
185 Tårnby	-0,8	-2,6	0,4	-1,2	7,6	-0,4	-0,2	-	-3,5	2,6	-1,9	-
Vestamager (1)	-0,9	-2,0	0,1	-1,5	5,5	-0,6	-0,1	1,2	-3,3	2,9	-1,3	-
Pilegården (2)	-2,4	-2,3	1,5	-1,4	6,1	-0,3	-0,1	0,2	-2,5	3,0	-1,8	-
Tårnby (3)	-1,1	-2,7	-0,5	-1,3	9,0	-0,1	-0,4	0,3	-3,9	2,8	-2,1	-
Korsvejen (4)	-2,0	-3,1	1,0	-0,7	8,6	-0,7	-0,2	-0,3	-3,8	3,0	-1,8	-
Løjtegården (5)	-1,2	-2,5	0,7	-1,5	6,8	-0,3	-0,2	0,2	-3,4	2,8	-1,4	-
Kastrup (6)	1,0	-2,9	-	-0,9	8,5	-0,4	-0,2	-1,0	-3,8	2,0	-2,4	0,1
Københavns Omegns Storkreds	1,0	-4,0	0,5	-1,2	6,9	-0,5	-0,3	-0,6	-3,7	3,3	-1,4	-
1. Gentofte (13)	1,9	-5,1	0,5	-1,1	4,1	-0,6	-0,2	-0,4	-4,2	5,5	-0,4	-
157 Gentofte	1,9	-5,1	0,5	-1,1	4,1	-0,6	-0,2	-0,4	-4,2	5,5	-0,4	-
Jægersborg (1)	1,4	-4,4	-0,3	-0,9	3,6	-0,3	-0,1	-0,4	-3,6	5,2	-0,2	-
Munkegård (2)	1,8	-4,9	-0,3	-1,2	5,9	-0,6	-0,2	-0,7	-3,1	4,2	-0,9	-
Rådhuset (3)	1,6	-5,1	0,3	-1,1	3,2	-0,8	-0,2	-0,5	-3,7	6,4	-0,1	-
Bakkegård (4)	1,6	-4,1	-0,3	-1,5	6,4	-0,8	-0,3	-	-4,5	4,5	-1,0	-
Dyssegård (5)	2,2	-6,0	0,8	-1,2	4,9	-0,6	-0,3	-0,7	-4,8	6,5	-0,8	-
Maglegård (6)	2,1	-4,8	-0,5	-0,8	3,3	-0,4	-0,1	-0,3	-3,9	5,7	-0,3	-
Hellerup (7)	1,8	-6,9	0,8	-1,1	5,0	-1,0	-0,2	-0,5	-4,3	6,3	0,1	-
Ordrup (8)	3,4	-5,4	1,7	-1,0	3,1	-0,4	-0,3	-0,2	-5,5	5,3	-0,6	-0,1
Skovshoved (9)	0,5	-4,3	2,5	-1,1	2,7	-0,9	-0,3	-0,4	-4,6	6,1	-0,1	-0,1
Skovgård (10)	2,1	-4,3	0,9	-0,9	3,2	-0,8	-0,2	0,1	-4,3	4,8	-0,6	-
2. Lyngby (14)	1,8	-4,8	-0,3	-1,2	6,1	-0,7	-0,3	-0,3	-4,0	4,8	-1,1	-
173 Lyngby-Taarbæk	1,8	-4,8	-0,3	-1,2	6,1	-0,7	-0,3	-0,3	-4,0	4,8	-1,1	-
Lyngby Midt (1)	2,1	-4,7	-0,1	-1,2	7,0	-0,6	-0,3	-1,0	-4,0	4,5	-1,6	-0,1
Lindegård (2)	0,2	-3,8	-0,5	-1,1	6,4	-0,4	-0,4	1,3	-4,1	3,9	-1,5	-
Trongård (3)	1,9	-5,2	-0,3	-1,3	7,0	-0,8	-0,3	-1,2	-3,6	4,4	-0,5	-0,1
Engelsborg (4)	1,6	-3,9	0,4	-1,3	5,1	-0,8	-0,2	0,3	-4,9	4,9	-1,2	-
Taarbæk (5)	2,7	-5,0	1,7	-1,7	6,9	-0,8	-0,1	-1,0	-6,6	5,6	-1,7	-
Virum (6)	2,3	-5,3	-0,5	-1,0	4,7	-0,7	-0,3	-1,1	-3,3	6,3	-1,1	-
Hummeltofte (7)	1,1	-5,1	-2,3	-1,5	6,1	-1,0	-0,3	0,1	-2,2	5,9	-0,8	-
Fuglsanggård (8)	3,2	-5,4	0,5	-1,4	7,1	-0,7	-0,3	0,1	-5,5	3,5	-1,1	-
Kongevej (9)	3,6	-4,7	-2,5	-1,1	5,7	-0,9	-0,1	-0,1	-4,6	5,6	-0,9	-
Lundtofte (10)	1,4	-4,8	0,5	-1,0	6,0	-0,7	-0,5	-1,0	-3,5	4,3	-0,7	-
3. Gladsaxe (15)	1,2	-4,7	0,2	-1,9	7,6	-0,6	-0,3	-0,7	-2,8	3,7	-1,7	-
159 Gladsaxe	1,2	-4,7	0,2	-1,9	7,6	-0,6	-0,3	-0,7	-2,8	3,7	-1,7	-
Bagsværd (1)	2,0	-4,7	-0,4	-1,9	6,4	-0,3	-0,4	0,1	-3,3	4,1	-1,6	-
Buddinge (2)	0,9	-3,9	0,3	-1,7	7,2	-0,8	-0,2	-1,4	-2,9	4,3	-1,8	-
Egegård (3)	0,1	-3,7	0,7	-2,3	7,7	-0,7	-0,2	-0,5	-2,5	2,8	-1,4	-
Høje Gladsaxe (4)	-1,5	-3,3	-1,1	-1,4	10,7	-	-0,4	-2,3	-0,3	2,2	-2,6	-
Kildebakken (5)	2,0	-5,0	-1,0	-1,7	7,7	-0,6	-0,4	1,4	-3,2	2,9	-2,1	-
Marielyst (6)	2,5	-5,0	-0,3	-1,7	6,9	-0,9	-0,3	-1,1	-2,1	4,1	-2,1	-
Mørkhøj (7)	0,5	-3,1	0,9	-1,7	7,7	-0,5	-0,4	-3,2	-1,0	3,4	-2,6	-
Stengård (8)	2,4	-6,8	0,2	-1,8	7,8	-0,7	-0,2	-0,2	-3,6	4,3	-1,4	-
Søborg (9)	0,2	-3,9	1,0	-2,3	8,0	-1,1	-0,6	0,2	-4,4	4,2	-1,3	-
Vadgård (10)	1,8	-5,1	0,9	-2,2	7,3	-0,3	-0,3	0,2	-3,7	3,3	-1,9	-
Værebros (11)	0,1	-6,2	-0,6	-2,3	8,5	-0,1	-0,7	-0,7	-1,9	4,0	-0,1	-

Tabel 76: Ændring i partiernes relative stemmefordeling i kommuner og afstemningsområder fra valget i 2005 til 2007

	A. Social- demo- kratiet	B. Det Radi- kale Ven- stre	C. Det Kon- servati- ve Fol- keparti	D. Cen- trum- Demo- krater- ne	F. SF - Social- listisk Folke- parti	K. Krist- ende- mokra- terne	M. Mino- ritets- partiet	O. Dansk Folke- parti	V. Ven- stre, Dan- marks Libera- le Parti	Y. Ny Al- liance	Ø. En- hedsli- sten	Uden for partier- ne
	(1)	(2)	(3)	(4)	(5)	(6)	(7)	(8)	(9)	(10)	(11)	(12)
4. Rødovre (16)	-0,1	-3,6	0,6	-1,2	7,6	-0,6	-0,3	-0,2	-3,0	2,3	-1,5	-
163 Herlev	-0,2	-3,7	0,7	-1,2	7,5	-0,7	-0,3	-	-3,2	2,4	-1,3	-
Engskolen (1)	-1,7	-4,0	0,2	-1,3	7,9	-0,3	-0,5	1,4	-2,6	1,7	-0,8	-
Elverhøjens Skole (2)	0,5	-3,4	0,7	-1,0	6,8	-0,3	-0,3	-0,6	-3,7	2,5	-1,2	-
Hjortespring Skole (3)	0,9	-4,0	0,9	-1,3	7,1	-1,1	-0,2	-0,3	-3,6	2,8	-1,2	-
Lindehøjskolen (4)	-1,1	-2,8	0,8	-1,1	6,3	-1,0	-0,3	0,5	-2,6	2,6	-1,3	-
Hammergårdskolen (5)	-	-5,3	0,3	-1,4	10,3	-0,2	-0,4	-0,3	-3,0	2,1	-2,1	-
175 Rødovre	-0,1	-3,4	0,5	-1,2	7,9	-0,6	-0,3	-0,4	-3,0	2,3	-1,7	-
Ørbygård (1)	-1,1	-2,8	1,4	-1,2	6,9	-0,6	-0,2	0,4	-3,9	2,5	-1,3	-0,1
Milestedet (2)	-1,6	-3,7	-0,8	-0,5	11,6	-0,3	-0,4	-1,7	-1,1	1,4	-2,9	-
Rødovre (3)	0,4	-4,1	1,6	-1,2	8,5	-1,0	-0,3	-0,9	-4,0	2,7	-1,7	-
Valhøj (4)	-	-3,2	-	-1,2	9,6	-0,5	-0,4	-0,5	-4,6	2,3	-1,5	-
Carlsrohallen (5)	1,2	-2,3	0,1	-1,6	6,0	-0,2	-0,2	1,0	-3,8	1,2	-1,4	-
Nyager (6)	0,4	-4,0	0,4	-1,3	6,8	-0,5	-0,3	-0,3	-2,4	2,4	-1,2	-
Tinderhøj (7)	-1,7	-2,9	0,1	-1,2	7,2	-0,7	-0,1	-0,1	-0,2	1,9	-2,3	-
Islev (8)	-0,4	-3,4	0,8	-1,3	7,5	-0,4	-0,4	-0,7	-2,9	2,7	-1,5	-
Broparken (9)	5,7	-5,9	-1,5	-0,7	7,7	-0,6	-	-0,9	-3,8	2,4	-2,4	-
5. Hvidovre (17)	0,3	-3,9	0,5	-1,1	8,0	-0,3	-0,3	-0,3	-3,7	2,6	-1,7	-0,1
167 Hvidovre	0,3	-3,9	0,5	-1,1	8,0	-0,3	-0,3	-0,3	-3,7	2,6	-1,7	-0,1
Holmegårdsskolen (1)	0,1	-3,7	1,4	-1,2	8,3	-0,1	-0,3	-0,1	-4,9	2,6	-2,0	-0,1
Præstemoseskolen (2)	0,6	-2,6	0,5	-1,1	6,6	-0,3	-0,1	-0,9	-3,9	2,4	-1,0	-0,2
Sønderkærskolen (3)	-1,0	-3,8	0,7	-1,1	8,0	-0,3	-0,2	-0,6	-3,4	2,8	-1,0	-0,1
Medborgerhuset (4)	-0,2	-4,0	0,2	-1,0	8,5	-0,1	-0,1	-0,6	-2,5	2,0	-2,0	-0,2
Dansborghallen (5)	2,0	-3,8	0,5	-1,5	6,5	-0,4	-0,2	-0,4	-3,9	2,9	-1,7	-
Frihedens Idrætscenter (6)	0,4	-3,4	-0,1	-1,0	7,8	-0,2	-0,1	-0,5	-2,5	2,2	-2,6	-
Avedøre Skole (7)	0,5	-3,2	1,2	-1,3	6,9	-0,2	-0,3	0,1	-4,1	2,2	-1,7	-0,1
Avedøre Bibliotek (8)	-0,1	-6,3	-0,1	-1,1	10,9	-0,3	-0,8	0,9	-4,5	3,5	-2,1	-
6. Brøndby (18)	0,5	-3,5	0,6	-1,1	7,6	-0,4	-0,3	-0,9	-3,5	2,5	-1,4	-0,1
153 Brøndby	-0,2	-4,0	0,2	-1,1	8,5	-0,3	-0,2	-0,7	-3,0	2,4	-1,5	-0,1
Brøndbyvester Skole (1)	1,1	-3,4	1,1	-1,1	4,6	-0,2	-	0,3	-3,1	2,4	-1,7	-
Tjørnehøjskolen (2)	0,6	-3,1	0,1	-1,2	7,3	-0,5	-0,2	0,2	-3,1	1,9	-2,0	-
Lindelundsskolen (3)	-0,1	-3,7	0,1	-0,9	9,0	-0,4	-0,2	-0,4	-3,4	2,1	-2,2	0,1
Kilden (4)	-1,8	-2,9	-0,8	-1,1	8,5	-0,4	-0,2	0,9	-2,0	2,4	-2,5	-0,1
Nørregårdsskolen (5)	-1,9	-3,4	0,3	-0,7	10,2	-0,4	-0,2	-0,2	-4,1	2,0	-1,4	-0,2
Langbjergskolen (6)	-0,1	-5,0	0,1	-1,5	10,7	-0,5	-0,5	-2,7	-2,5	3,1	-1,1	-
Søholtsskolen (7)	-	-5,1	0,5	-1,3	8,6	-0,3	-0,2	-2,0	-2,3	2,5	-0,4	-
183 Ishøj	1,2	-3,7	0,1	-1,1	8,6	-0,3	-0,4	-1,6	-3,6	2,4	-1,6	-
Ishøj Forsamlingshus (1)	3,2	-3,6	0,6	-1,1	5,3	-0,7	-0,3	-0,3	-5,0	3,4	-1,6	0,1
Vibeholmskolen (2)	4,4	-3,2	0,6	-1,5	5,4	-0,4	-0,4	-1,6	-4,4	2,5	-1,3	-0,1
Gildbrokskolen (3)	0,4	-4,0	-0,7	-1,1	10,2	-0,4	-0,2	-1,3	-3,3	1,9	-1,5	-
Strandgårdsskolen (4)	-4,4	-5,0	-0,5	-1,2	15,8	-	-1,1	-2,4	-0,4	2,4	-3,2	-
Ishøj Bycenter (5)	1,6	-3,1	0,8	-0,9	6,5	-0,4	-0,2	-1,3	-4,4	2,5	-1,1	-
187 Vallensbæk	1,7	-2,4	1,7	-1,0	4,3	-0,4	-0,2	-0,7	-4,8	2,9	-1,1	-
Vallensbæk Idrætscenter (1)	1,0	-2,6	1,8	-1,2	6,6	-	-0,4	-2,4	-5,0	3,6	-1,4	-
Egholmskolen (2)	1,6	-1,9	2,1	-1,0	3,1	-0,5	-0,3	-0,4	-4,6	2,7	-0,8	-
Pilehaveskolen (3)	2,0	-2,6	1,4	-1,0	3,9	-0,5	-0,1	-	-4,8	2,7	-1,0	-

Tabel 76: Ændring i partiernes relative stemmefordeling i kommuner og afstemningsområder fra valget i 2005 til 2007

	A. Social- demo- kratiet	B. Det Radi- kale Ven- stre	C. Det Kon- servati- ve Fol- keparti	D. Cen- trum- Demo- krater- ne	F. SF - Socia- listisk Folke- parti	K. Kris- tende- mokra- terne	M. Mino- ritets- partiet	O. Dansk Folke- parti	V. Ven- stre, Dan- marks Libera- le Parti	Y. Ny Al- liance	Ø. En- hedslis- ten	Uden for partier- ne
	(1)	(2)	(3)	(4)	(5)	(6)	(7)	(8)	(9)	(10)	(11)	(12)
7. Taastrup (19)	0,7	-3,6	1,2	-1,2	8,1	-0,5	-0,3	-1,3	-3,8	2,6	-1,9	-
165 Albertslund	-0,3	-4,7	0,5	-1,2	11,2	-0,4	-0,4	-0,5	-3,6	2,2	-2,8	-
Roholmskolen (1)	1,2	-5,4	0,2	-1,5	9,7	-0,3	-0,3	0,9	-3,4	2,3	-3,4	-
Egelundskolen (2)	0,5	-3,1	0,3	-0,9	9,2	-0,3	-0,2	-1,1	-3,2	2,3	-3,4	-0,1
Vridsløselille Skole (3)	-3,8	-5,0	1,0	-0,9	13,4	-	-0,2	-0,5	-3,2	1,9	-2,6	-0,1
Kongsholmcentret (4)	-0,4	-3,7	0,2	-1,1	12,2	-0,4	-0,6	-1,9	-3,3	1,8	-2,7	-0,1
Birkelund-Holsbjergskolerne (5)	-0,4	-6,0	1,0	-1,2	12,4	-1,0	-0,6	-0,1	-4,6	2,4	-1,9	-
169 Høje-Taastrup	1,5	-3,0	1,5	-1,2	6,3	-0,5	-0,3	-1,9	-4,1	2,9	-1,2	-
Selsmoseskolen (1)	0,8	-3,8	0,8	-1,2	8,3	-0,3	-0,3	-2,0	-3,8	2,9	-1,4	-
Parkskolen (2)	2,5	-2,6	0,6	-1,2	6,5	-0,8	-0,4	-1,6	-4,7	2,8	-1,1	-
Grønhøjskolen (3)	0,2	-2,9	1,4	-1,0	5,8	-0,4	-0,2	-1,5	-3,2	2,8	-1,0	-
Taastrup Kulturcenter (4)	0,8	-3,3	2,5	-1,6	7,2	-0,7	-0,3	-1,4	-4,3	3,0	-1,9	-
Borgerskolen (5)	-	-3,3	2,2	-0,9	5,1	-0,1	-0,2	-0,7	-4,1	2,6	-0,6	-
Gadehaveskolen (6)	1,1	-3,8	2,1	-1,2	7,2	-0,2	-0,5	-3,0	-3,6	3,9	-2,0	-
Rønnevangsskolen (7)	2,9	-1,9	1,1	-1,2	6,3	-0,4	-0,2	-3,0	-4,4	1,9	-1,1	-
Torstorp Skole (8)	2,8	-3,3	-0,2	-1,1	7,9	-0,4	-0,4	-0,8	-6,5	3,4	-1,2	-0,2
Sengeløse (9)	1,9	-4,1	2,6	-1,4	3,3	-0,8	-0,1	-2,1	-1,4	3,2	-1,2	0,1
Charlotteskolen (10)	2,6	-2,7	0,5	-1,3	7,2	-0,5	-0,2	-1,0	-4,3	2,1	-2,3	-0,1
Fritidscentret Hedehuset (11)	-	-2,0	1,0	-1,0	6,2	-0,3	-0,2	-1,4	-3,7	2,8	-1,3	-0,1
Fløng Hallen (12)	1,6	-3,1	2,5	-1,0	5,1	-0,8	-0,1	-1,3	-4,8	2,3	-0,4	-
Reerslev Skole (13)	2,1	-3,5	4,7	-0,8	2,4	-0,2	-0,4	-4,7	-2,4	3,3	-0,5	-
8. Ballerup (20)	1,8	-2,9	0,8	-1,0	6,1	-0,6	-0,2	-0,7	-4,5	2,5	-1,3	-
151 Ballerup	1,7	-3,1	0,5	-1,0	6,0	-0,6	-0,2	-0,4	-4,0	2,5	-1,4	-
Tapeten (1)	1,5	-3,2	0,3	-1,0	6,2	-0,1	-0,2	-1,1	-3,2	1,9	-1,1	-
Rugvængets Skole (2)	0,9	-2,9	0,2	-1,0	7,3	-0,4	-0,3	0,7	-4,3	1,7	-1,9	-
Højagerskolen (3)	2,0	-3,6	1,7	-1,2	6,6	-0,3	-0,1	-0,6	-5,7	2,4	-1,2	-
Grantoftehallen (4)	1,5	-2,8	-0,8	-0,7	7,8	-0,3	-0,2	-0,2	-3,9	1,5	-1,9	-
Rosenlundskolen (5)	1,6	-2,8	1,1	-0,9	4,4	-0,6	-0,1	0,1	-4,3	2,8	-1,3	-
Lundebjergskolen (6)	1,0	-2,2	-0,3	-0,8	6,5	-	-0,2	-1,1	-2,9	1,4	-1,3	-0,1
Skovlunde Lokalkontor (7)	1,0	-2,9	1,7	-1,6	4,7	-2,4	-0,2	-0,1	-3,1	3,4	-0,6	0,1
Måløvhallen (8)	3,4	-3,8	1,9	-1,0	3,5	-0,7	-0,1	-1,1	-5,0	3,5	-0,6	-
Egebjergshallen (9)	2,0	-3,3	-0,6	-1,7	5,6	-1,2	-0,2	-0,9	-3,2	4,6	-1,1	-
Østerhøjhallen (10)	3,4	-4,7	1,9	-0,9	6,7	-1,1	-0,2	-0,6	-5,3	4,0	-3,2	-
161 Glostrup	2,0	-2,7	1,5	-1,0	6,3	-0,5	-0,2	-1,1	-5,5	2,4	-1,2	-
Nordvangskolen (1)	1,3	-2,4	1,7	-0,8	6,2	-0,3	-0,2	-0,1	-6,7	2,6	-1,2	-0,1
Sognegården (2)	3,5	-2,1	1,6	-1,5	6,6	-0,7	-0,4	-	-8,7	3,0	-1,3	-
Søndervangskolen (3)	2,9	-3,6	1,8	-1,1	6,3	-0,5	-0,1	-1,3	-5,8	2,5	-1,0	-0,1
Vestervangskolen (4)	1,3	-2,5	0,6	-0,6	8,0	-0,6	-0,2	-2,6	-3,6	1,7	-1,4	-0,1
Ejbykolen (5)	0,2	-0,8	2,2	-1,1	2,6	-0,2	-0,2	-0,6	-3,7	2,5	-0,8	-0,1
Hvissingehallen (6)	2,0	-3,3	1,2	-1,2	6,5	-0,5	-0,2	-0,7	-4,3	2,0	-1,5	-

Tabel 76: Ændring i partiernes relative stemmefordeling i kommuner og afstemningsområder fra valget i 2005 til 2007

	A. Social- demo- kratiet	B. Det Radi- kale Ven- stre	C. Det Kon- servati- ve Fol- keparti	D. Cen- trum- Demo- krater- ne	F. SF - Social- listisk Folke- parti	K. Krist- ende- mokra- terne	M. Mino- ritets- partiet	O. Dansk Folke- parti	V. Ven- stre, Dan- marks Libera- le Parti	Y. Ny Al- liance	Ø. En- hedsli- sten	Uden for partier- ne
	(1)	(2)	(3)	(4)	(5)	(6)	(7)	(8)	(9)	(10)	(11)	(12)
Nordsjællands Storkreds	1,4	-4,5	0,4	-1,1	5,5	-0,8	-0,2	-0,2	-3,8	4,3	-1,0	-
1. Helsingør (21)	0,6	-5,3	-0,2	-1,3	7,1	-0,5	-0,3	-0,3	-2,8	4,1	-1,1	-
217 Helsingør	0,6	-5,3	-0,2	-1,3	7,1	-0,5	-0,3	-0,3	-2,8	4,1	-1,1	-
Helsingør Bibliotek (1)	1,1	-7,1	0,1	-1,6	9,6	-0,5	-0,3	-0,1	-2,8	4,2	-2,6	-
Montebello, Gurrevej 90 (2)	-1,6	-4,4	-0,4	-0,9	8,8	-0,4	-0,2	0,8	-2,7	2,1	-1,1	-
Laden, Gl. Vapnagård (3)	-	-4,8	-0,5	-1,8	8,6	-0,5	-0,4	-1,6	-2,4	3,4	-	-
Hellebæk (4)	1,7	-5,4	0,4	-0,9	4,0	-0,5	-0,2	0,1	-3,5	4,5	-0,2	-
Hornbæk Skole (5)	1,0	-4,0	-0,3	-1,7	5,6	-0,2	-0,2	-2,4	-0,9	4,7	-1,6	-
Nygaard Skole (6)	0,4	-4,7	0,2	-1,4	7,8	-0,3	-0,1	-1,4	-3,0	3,8	-1,3	-
Tikøb Skole (7)	-1,3	-3,7	3,3	-1,5	4,6	-1,0	-	-4,2	-1,2	5,7	-0,7	-
Kvistgård Idrætsanlæg (8)	-0,7	-2,3	-0,1	-1,6	6,1	-2,7	-0,2	1,3	-1,9	3,0	-0,9	-
Snekkersten Skole (9)	2,0	-6,7	-1,2	-1,0	5,3	-0,7	-0,1	1,0	-3,5	5,3	-0,4	-
Teknisk Forvaltning, Esp (10)	1,5	-6,3	-0,2	-1,2	6,1	-0,5	-0,2	-0,1	-3,8	5,7	-1,0	-
Mørdrupskolen (11)	2,2	-5,6	-	-1,2	5,9	-0,6	-0,2	-0,5	-3,5	4,9	-1,4	-
2. Fredensborg (22)	1,5	-4,6	1,4	-1,0	4,2	-0,7	-0,2	-0,8	-4,3	5,1	-0,6	-
210 Fredensborg	1,5	-5,0	1,4	-1,1	5,3	-0,7	-0,2	-1,0	-4,1	4,7	-0,8	-
Asminderød (1)	1,7	-3,1	2,3	-1,0	4,2	-0,8	-0,2	-1,5	-4,5	4,1	-1,2	-
Fredensborg (2)	1,3	-5,5	1,7	-0,7	3,0	-1,1	-0,3	-0,2	-4,1	6,5	-0,6	-
Humblebæk (3)	1,8	-6,2	0,9	-1,0	5,5	-0,6	-0,2	-1,0	-3,2	4,7	-0,7	-
Baunebjerg (4)	1,9	-6,2	0,6	-1,3	6,6	-0,2	-0,3	0,3	-4,5	4,8	-1,7	-
Ullerød (5)	-0,1	-4,1	1,8	-1,7	6,0	-1,1	-0,4	-1,0	-4,4	4,9	0,1	-
Brønsholm (6)	1,3	-3,9	1,5	-0,9	5,4	-0,2	-0,1	-1,9	-4,3	4,0	-0,9	-
Niverød (7)	2,2	-5,4	1,1	-1,1	6,8	-0,1	-0,3	-1,4	-5,1	4,0	-0,7	-
Karlebo (8)	0,7	-4,9	2,7	-0,5	4,5	-0,7	-	-2,0	-2,8	4,8	-1,8	-
Nivå (9)	1,4	-5,9	0,8	-1,5	5,6	-0,6	-0,2	-1,3	-3,3	5,1	-0,1	-
223 Hørsholm	1,4	-3,8	1,3	-0,9	2,5	-0,7	-0,1	-0,5	-4,6	5,6	-0,2	-
Hørsholm (1)	1,3	-4,6	-0,3	-0,9	3,7	-0,6	-0,2	0,2	-3,8	5,2	-	-
Usserød (2)	1,6	-3,7	2,0	-1,0	1,9	-0,4	-0,1	-0,3	-4,8	4,9	-0,1	-
Rungsted (3)	1,3	-3,2	1,9	-0,6	1,1	-0,5	-	-1,5	-4,5	6,3	-0,3	-
Grønnegade (4)	-0,3	-1,2	2,7	-1,6	1,5	-1,3	-	-0,7	-2,8	4,7	-1,0	-
Vallerød (5)	1,5	-4,0	1,4	-0,8	3,1	-1,1	-0,1	-0,4	-5,3	6,3	-0,6	-
3. Hillerød (23)	2,8	-4,5	0,9	-1,1	5,3	-1,3	-0,2	-	-4,5	3,8	-1,2	-
219 Hillerød	3,6	-5,0	0,4	-1,1	4,9	-1,6	-0,2	-	-4,2	3,9	-0,7	-
Frederiksborgcentret (1)	4,0	-5,5	0,4	-1,1	6,4	-1,7	-0,3	-0,7	-4,0	4,1	-1,6	-
Hillerødsholmskolen (2)	4,5	-5,9	0,3	-1,2	5,7	-1,9	-0,1	0,5	-4,4	3,4	-0,9	-
Brødeskov (3)	7,0	-6,8	-0,1	-1,7	7,2	-0,9	-	0,4	-8,0	3,6	-0,7	-
Hammersholt Forsamlingshus (4)	4,8	-6,2	0,5	-0,9	4,4	-1,5	-0,2	-1,8	-6,1	5,2	1,8	-
Alsønderup Skole (5)	4,3	-5,5	1,7	-1,6	5,5	-1,4	-0,1	-1,0	-5,3	4,4	-1,0	-
Harløse Forsamlingshus (6)	3,0	-3,0	2,0	-0,5	0,7	-1,4	-	-0,9	-3,5	4,7	-1,1	-
Ålholmskolen (7)	4,7	-4,9	0,8	-0,8	4,8	-2,1	-0,4	0,4	-5,0	3,6	-1,1	-
Nødebo Skole (8)	1,2	-6,0	2,7	-1,4	4,4	-0,8	-0,2	-1,1	-3,6	5,0	-0,2	-
Gadevang Skole (9)	5,9	-5,5	-2,0	-2,0	1,4	-0,9	-0,1	-1,0	-3,2	7,7	-0,3	-
Kulsvierskolen (10)	4,3	-5,2	1,0	-1,3	5,1	-1,9	-0,2	-0,5	-4,9	4,0	-0,4	-
Skanseskolen (11)	2,2	-5,8	1,5	-1,0	5,9	-1,4	-0,3	0,2	-4,8	3,6	-0,1	-
Lille Lyngby (12)	0,2	-1,3	-1,5	-0,8	2,4	-1,2	-	0,4	-2,0	3,8	-	-
Skævinge (13)	3,9	-1,6	-3,6	-0,7	2,5	-0,7	-0,5	0,3	-2,0	3,0	-0,6	-
Gørløse (14)	2,7	-3,1	-2,9	-1,7	3,9	-3,0	-	3,2	-1,7	3,8	-1,2	-
Strø (15)	4,0	-2,0	-9,3	-0,5	1,8	0,5	-	6,5	-1,4	2,0	-1,6	-
Uvelse (16)	1,4	-2,6	1,9	-0,1	2,8	-0,7	-0,1	-0,9	-4,5	3,3	-0,5	-

Tabel 76: Ændring i partiernes relative stemmefordeling i kommuner og afstemningsområder fra valget i 2005 til 2007

	A. Social- demo- kratiet	B. Det Radi- kale Ven- stre	C. Det Kon- servati- ve Fol- keparti	D. Cen- trum- Demo- krater- ne	F. SF - Socia- listisk Folke- parti	K. Kris- tende- mokra- terne	M. Mino- ritets- parti	O. Dansk Folke- parti	V. Ven- stre, Dan- marks Libera- le Parti	Y. Ny Al- liance	Ø. En- hedsl- isten	Uden for partier- ne
	(1)	(2)	(3)	(4)	(5)	(6)	(7)	(8)	(9)	(10)	(11)	(12)
270 Gribskov	1,9	-3,9	1,5	-1,1	5,7	-1,1	-0,2	0,2	-4,8	3,6	-1,8	-
Blistrup (1)	1,2	-3,3	0,9	-1,3	5,6	-1,1	-0,4	2,0	-5,1	3,8	-2,3	-
Esbønderup (2)	1,2	-4,0	0,9	-1,2	5,9	-1,4	-0,2	-0,3	-1,6	3,4	-2,7	-
Valby (3)	-1,7	-3,7	2,5	-0,8	4,8	-2,0	-0,3	2,2	-6,4	4,7	0,7	-
Græsted (4)	0,4	-3,8	2,6	-1,1	6,9	-2,4	-0,2	0,1	-3,1	2,9	-2,3	-
Annisse (5)	2,7	-4,0	2,8	-0,8	2,9	-0,3	-0,3	-0,8	-6,3	5,0	-0,9	-
Gilleleje (6)	2,0	-3,8	1,7	-0,9	5,6	-1,2	-0,1	0,4	-4,7	2,9	-1,9	-
Søborg (7)	2,7	-3,3	0,1	-1,3	5,9	-0,5	-0,3	0,9	-5,5	3,2	-1,9	-
Helsinge (8)	2,7	-4,2	1,8	-1,0	5,6	-0,7	-0,2	0,1	-6,4	3,2	-0,9	-
Mårum (9)	1,4	-5,1	2,6	-1,1	6,2	-0,8	-	0,4	-6,2	4,5	-1,9	-
Ramløse (10)	3,3	-3,7	1,0	-1,4	4,2	-0,6	-0,2	-1,0	-4,8	5,0	-1,8	-
Vejby (11)	1,3	-3,3	1,4	-1,5	5,8	-0,9	-0,3	-0,1	-4,0	3,2	-1,6	-
Tibirke (12)	4,1	-6,3	1,2	-1,4	7,9	-0,8	-0,3	-2,0	-5,2	5,6	-2,8	-
4. Frederikssund (24)	1,0	-4,0	0,9	-1,0	6,3	-0,5	-0,2	0,2	-4,4	3,0	-1,3	-
250 Frederikssund	1,8	-3,9	1,5	-1,0	6,0	-0,5	-0,2	0,2	-5,8	3,2	-1,3	-
Frederikssund Bymidte (1)	2,0	-4,6	1,0	-1,0	6,1	-0,5	-0,1	-	-5,1	3,2	-1,0	-
Frederikssund Nord (2)	1,0	-4,2	1,5	-0,8	6,0	-1,0	-0,2	0,9	-5,9	3,7	-1,0	-
Frederikssund Syd (3)	1,1	-3,8	2,0	-0,9	4,8	-0,5	-	0,6	-6,2	3,6	-0,7	-
Skibby (4)	2,1	-3,7	2,3	-1,1	6,6	-0,5	-0,4	-0,4	-5,9	2,4	-1,4	-
Jægerspris (5)	1,8	-4,5	0,8	-0,8	8,1	-0,4	-0,1	-0,5	-5,3	3,2	-2,3	-
Dalby (6)	0,5	-3,1	3,1	-1,0	5,6	-	-0,2	0,7	-6,6	2,9	-1,9	-
Slangerup (7)	2,2	-3,4	0,4	-1,1	5,6	-0,5	-0,1	0,6	-5,8	3,2	-1,1	-
Jørlunde (8)	3,5	-3,2	0,6	-1,4	4,4	-0,5	-0,3	-0,1	-5,2	3,0	-0,8	-
260 Frederiksværk-Hundested	-0,3	-4,0	-	-1,1	6,8	-0,4	-0,2	0,2	-2,4	2,8	-1,4	-
Hundested Hallen (1)	-0,2	-3,7	0,9	-1,2	7,0	-0,7	-0,3	0,3	-3,6	2,8	-1,3	-
Enghave Hallen (2)	1,7	-4,6	-0,6	-1,0	6,7	-0,4	-0,2	1,1	-3,6	2,8	-1,9	-
Rådhuset Festsalen (3)	-1,2	-4,2	-0,1	-1,0	7,5	-0,4	-0,2	-0,9	-1,1	2,8	-1,2	-
Ølsted Skole (4)	-1,6	-2,1	-0,8	-1,2	4,5	-0,3	-0,2	1,5	-0,9	2,6	-1,5	-
5. Egedal (25)	1,2	-4,4	0,3	-1,2	5,7	-0,6	-0,2	-0,4	-3,7	4,5	-1,2	-
190 Furesø	1,0	-5,5	-0,1	-1,2	6,8	-0,7	-0,2	-0,2	-3,7	5,2	-1,4	-
Værløse (1)	1,1	-4,0	-1,6	-1,0	6,7	-0,7	-0,2	0,2	-4,0	4,6	-1,1	-
Hareskov (2)	0,4	-3,9	-0,9	-1,4	5,3	-0,7	-0,1	-1,0	-3,1	6,7	-1,3	-
Søndersø (3)	2,5	-1,7	1,2	-0,7	2,7	-2,2	-	0,6	-7,6	6,5	-1,3	-
Jonstrup (4)	3,1	-6,1	-0,9	-1,4	6,5	0,1	-0,7	-1,2	-2,8	4,1	-0,4	-0,3
Stavnsholt (5)	2,6	-7,7	1,7	-0,8	6,1	-0,8	-	-0,6	-4,5	4,9	-0,9	-
Solvang (6)	1,4	-6,9	0,5	-1,4	6,0	-1,1	-0,2	-0,2	-2,4	5,8	-1,5	-
Paltholm (7)	1,5	-8,3	-0,7	-1,8	13,2	-0,4	-0,6	0,9	-5,3	4,0	-2,5	-
240 Egedal	1,3	-3,2	0,6	-1,3	4,7	-0,5	-0,2	-0,5	-3,7	3,8	-1,0	-
Ledøje Forsamlingshus (1)	2,3	-2,4	-5,1	-1,2	4,8	-1,1	-0,1	0,6	0,7	3,2	-1,7	-
Ledøje-Smørum Idrætscenter (2)	1,1	-2,6	0,5	-1,5	3,7	-0,6	-0,1	-0,1	-4,3	4,1	-0,2	-
Stenløse (3)	1,3	-3,6	1,4	-1,0	4,3	-0,4	-0,1	-1,1	-3,5	3,6	-0,9	-
Veksø (4)	-0,6	-3,1	2,2	-1,3	5,1	-0,2	-0,2	-1,5	-3,1	4,0	-1,3	-
Ganløse (5)	2,3	-3,1	-0,7	-1,3	3,4	-0,8	-0,2	-0,7	-3,0	4,9	-0,8	-
Slagslunde (6)	0,6	-3,9	-0,9	-2,8	7,2	-0,1	-0,5	-0,7	-0,4	5,1	-3,6	-
Toftehøjskolen (7)	1,1	-3,6	0,6	-1,0	4,7	-0,5	-0,2	0,4	-4,0	3,5	-1,0	-
Stengårdsskolen (8)	1,8	-4,0	1,1	-1,1	5,5	-0,4	-0,3	-0,7	-3,8	3,2	-1,3	-
Bækkegårdsskolen (9)	6,0	-3,7	-0,4	-3,2	3,1	-0,6	-0,2	2,9	-5,3	3,6	-2,2	-

Tabel 76: Ændring i partiernes relative stemmefordeling i kommuner og afstemningsområder fra valget i 2005 til 2007

	A. Social- demo- kratiet	B. Det Radi- kale Ven- stre	C. Det Kon- servati- ve Fol- keparti	D. Cen- trum- Demo- krater- ne	F. SF - Socia- listisk Folke- parti	K. Krist- ende- mokra- terne	M. Mino- ritets- partiet	O. Dansk Folke- parti	V. Ven- stre, Dan- marks Libera- le Parti	Y. Ny Al- liance	Ø. En- hedsli- sten	Uden for partier- ne
	(1)	(2)	(3)	(4)	(5)	(6)	(7)	(8)	(9)	(10)	(11)	(12)
6. Rudersdal (26)	0,6	-3,9	-0,8	-1,0	4,5	-0,7	-0,2	-0,2	-3,2	5,6	-0,7	-
201 Allerød	0,9	-4,3	1,0	-0,9	5,2	-0,9	-0,1	-0,1	-4,4	4,7	-1,1	-
Blovstrød (1)	1,8	-4,5	-0,2	-0,9	4,5	-1,0	-0,2	-1,2	-3,1	5,1	-0,3	-
Lillerød Øst (2)	0,7	-6,9	-1,5	-1,0	8,4	-0,3	-0,1	1,7	-3,9	4,5	-1,6	-
Lillerød By (3)	-1,0	-1,9	1,8	-0,8	4,7	-1,2	-0,2	-1,1	-3,9	5,2	-1,6	-
Lynge By (4)	1,4	-3,3	1,5	-1,0	4,1	-0,9	-0,1	-0,4	-4,9	4,6	-1,0	-
Lynge Øst (5)	1,9	-5,5	2,6	-0,9	4,0	-0,9	-0,1	0,3	-5,3	4,3	-0,4	-
230 Rudersdal	0,4	-3,8	-1,5	-1,1	4,3	-0,6	-0,2	-0,3	-2,6	6,0	-0,6	-
Bistrup (1)	-0,2	-4,8	1,5	-0,7	5,0	-0,5	-0,1	-0,6	-5,1	5,8	-0,3	-
Toftvang (2)	0,7	-6,8	-0,3	-0,9	6,3	-0,4	-0,4	-	-3,0	5,8	-1,0	-
Kajerød (3)	1,3	-5,3	-0,1	-1,0	5,2	-0,9	-0,1	-0,8	-2,8	5,6	-1,1	-
Parkvej (4)	1,9	-5,6	-0,8	-1,0	5,0	-0,4	-0,6	0,8	-4,4	6,2	-1,1	-
Høsterkøb (5)	-0,2	-6,0	0,9	-0,8	2,9	-0,9	-0,2	-1,0	-2,1	8,0	-0,6	-
Søllerød (11)	1,7	-2,2	-3,3	-0,9	2,8	-0,5	-0,2	-0,3	-3,7	6,9	-0,3	-
Ny Holte (12)	-0,1	-2,8	-1,6	-1,2	3,1	-0,6	-0,3	0,8	-2,5	5,7	-0,5	-
Dronninggård (13)	0,6	-3,6	-2,5	-1,1	2,2	-0,9	-0,2	-0,6	-1,1	7,2	-	-
Skovly (14)	-0,2	-4,5	-4,0	-1,3	3,6	-1,3	-0,1	-0,9	1,6	6,8	0,3	-
Nærum (15)	0,3	-2,1	-2,4	-1,4	6,0	-0,7	-0,1	-0,5	-2,1	3,9	-0,9	-
Gl. Holte (16)	-0,8	-1,5	-2,3	-1,0	3,9	-0,5	-0,1	-	-2,1	5,0	-0,6	-
Skodsborg (17)	-0,6	-1,0	-4,8	-0,8	2,2	-0,7	-0,2	-0,5	0,2	6,4	-0,2	-
Vedbæk (18)	0,2	-2,1	-1,6	-1,3	3,2	-0,6	-0,2	-0,7	-2,7	6,7	-0,9	-
Bornholms Storkreds	2,3	-1,9	3,1	-0,7	7,9	-2,0	-0,2	2,1	-8,5	2,2	-2,5	-1,8
1. Rønne (27)	2,5	-1,8	3,0	-0,7	7,4	-1,9	-0,2	1,9	-8,1	1,7	-2,4	-1,4
400 Bornholm	2,5	-1,8	3,0	-0,7	7,4	-1,9	-0,2	1,9	-8,1	1,7	-2,4	-1,4
Hasle (1)	0,8	-1,1	2,3	-1,1	7,9	-2,6	-0,2	4,6	-8,8	1,7	-1,8	-1,7
Klemensker (2)	6,5	-2,2	4,7	-0,4	5,8	-2,3	-0,1	0,8	-11,1	2,2	-1,5	-2,4
Nyker (3)	2,0	-0,8	4,6	-0,4	5,8	-3,5	-0,2	3,8	-9,0	2,0	-3,4	-0,9
Rutsker (4)	2,4	-4,1	5,6	-0,7	5,8	-1,1	-	0,9	-7,3	2,3	-1,6	-2,2
Rønne (20)	2,3	-1,9	2,6	-0,7	7,8	-1,6	-0,2	1,4	-7,5	1,5	-2,4	-1,3
2. Aakirkeby (28)	2,0	-2,1	3,2	-0,6	8,4	-2,0	-0,3	2,5	-9,0	2,7	-2,6	-2,2
400 Bornholm	2,0	-2,0	3,2	-0,6	8,2	-2,1	-0,3	2,5	-8,9	2,7	-2,5	-2,2
Allinge-Sandvig (5)	4,2	-1,7	4,7	-0,6	8,0	-1,6	-0,2	2,9	-10,7	1,4	-2,7	-3,7
Olsker-Tejn (6)	3,0	-3,2	7,0	-0,8	9,3	-2,7	-0,4	5,3	-13,3	1,3	-2,9	-2,6
Rø (7)	3,1	-0,7	6,2	-0,3	8,4	-0,8	-0,3	1,7	-14,4	3,4	-1,1	-5,2
Østerlars (8)	1,7	-1,9	4,7	-0,7	8,8	-1,0	-	0,8	-10,3	2,7	-1,6	-3,2
Gudhjem (9)	5,2	-2,2	5,8	-0,6	9,8	-0,1	-	5,5	-17,7	1,3	-3,0	-4,0
Østermarie (10)	1,2	-1,4	4,9	-0,6	11,3	-4,7	-0,4	0,5	-8,4	3,7	-3,9	-2,2
Nexø (11)	0,7	-2,2	1,7	-1,0	8,3	-1,3	-0,3	1,9	-8,1	3,9	-2,2	-1,4
Svaneke (12)	1,9	-3,7	1,4	-0,5	10,3	-1,8	-0,4	1,2	-6,9	5,8	-5,0	-2,3
Bodilsker (13)	5,7	0,1	2,1	-	6,3	-1,2	-0,6	2,2	-14,1	4,0	-2,7	-1,8
Ibsker (14)	-0,3	-2,8	5,2	-1,0	8,4	-1,1	-0,5	3,6	-10,2	2,9	-2,4	-1,8
Poulsker (15)	0,4	-2,2	1,1	-0,9	6,5	-1,9	-0,2	5,8	-10,5	4,9	-1,6	-1,4
Aakirkeby (16)	0,1	-1,1	2,7	-0,6	6,6	-2,8	-0,1	1,6	-3,8	0,8	-1,7	-1,7
Nylars (17)	2,9	-2,5	1,6	-0,5	5,7	-0,4	-0,5	2,3	-4,9	0,6	-2,9	-1,4
Pedersker (18)	6,8	-2,4	1,5	-0,9	6,2	-3,6	-0,4	0,1	-5,9	2,0	-2,8	-0,6
Vestermarie (19)	2,1	-2,3	2,0	-0,1	8,6	-2,9	-0,2	2,8	-8,5	2,8	-1,4	-2,9
411 Christiansø	-0,9	-13,2	6,2	-1,5	38,0	-2,9	-	0,2	-18,8	3,0	-10,1	-
Christiansø (1)	-0,9	-13,2	6,2	-1,5	38,0	-2,9	-	0,2	-18,8	3,0	-10,1	-

Tabel 76: Ændring i partiernes relative stemmefordeling i kommuner og afstemningsområder fra valget i 2005 til 2007

	A. Social- demo- kratiet	B. Det Radi- kale Ven- stre	C. Det Kon- servati- ve Fol- keparti	D. Cen- trum- Demo- krater- ne	F. SF - Socia- listisk Folke- parti	K. Kris- tende- mokra- terne	M. Mino- ritets- partiet	O. Dansk Folke- parti	V. Ven- stre, Dan- marks Libera- le Parti	Y. Ny Al- liance	Ø. En- hedsli- sten	Uden for partier- ne
	(1)	(2)	(3)	(4)	(5)	(6)	(7)	(8)	(9)	(10)	(11)	(12)
Sjælland-Syddanmark	-1,2	-3,3	-0,6	-1,0	6,9	-0,8	-0,3	1,2	-2,2	2,4	-1,1	-
Sjællands Storkreds	-0,7	-3,8	-0,6	-1,1	6,8	-0,6	-0,2	1,3	-2,6	2,7	-1,2	-
1. Lolland (29)	-9,8	-3,7	-1,3	-0,9	18,8	-0,5	-0,3	0,7	-2,7	1,3	-1,6	-
360 Lolland	-9,8	-3,7	-1,3	-0,9	18,8	-0,5	-0,3	0,7	-2,7	1,3	-1,6	-
Errindlev (1)	-2,4	-2,1	-0,6	-0,8	8,0	-0,4	-0,6	3,1	-4,3	2,0	-1,7	-0,2
Holeby (3)	-2,8	-3,9	-1,3	-0,7	9,0	-0,1	-0,1	-0,5	0,1	1,8	-1,4	-0,1
Halsted (5)	-11,1	-2,8	-0,2	-1,1	19,6	-0,8	-0,4	1,9	-5,4	1,4	-1,1	-
Sandby (8)	-10,2	-3,3	-2,7	-0,7	18,3	-0,6	-0,9	-0,5	-0,6	1,5	-0,3	-
Søllested (11)	-8,7	-4,0	-0,7	-0,9	16,4	-0,5	-0,3	1,8	-1,8	1,0	-2,2	-0,1
Maribo (13)	-1,1	-3,6	-0,6	-0,9	7,3	-0,8	-0,3	1,8	-0,9	1,3	-2,1	-0,1
Askø (14)	-8,8	7,6	-9,8	-3,3	8,1	-6,6	-1,6	-0,1	16,8	-	-2,3	-
Østofte (19)	-4,5	-4,5	-0,7	-1,1	11,4	-1,0	-0,2	2,5	-1,7	1,8	-2,0	-
Nakskov Vest (20)	-20,1	-4,7	-1,8	-0,8	33,9	-0,4	-0,3	-1,3	-4,0	0,9	-1,4	-
Nakskov Øst (21)	-24,4	-3,6	-1,6	-0,7	37,2	-0,7	-0,2	-1,4	-4,4	0,7	-0,9	-
Birket (26)	-4,4	-5,1	-1,0	-1,1	17,1	-0,7	-	-0,4	-4,7	1,5	-1,2	-
Fejø (27)	-5,4	-3,9	-1,4	-1,2	15,0	-1,9	-0,7	-0,7	0,8	2,3	-2,9	-
Femø (28)	-1,4	-2,5	1,8	-0,9	8,0	-	-	-0,6	-1,9	1,7	-4,2	-
Horslunde (29)	-9,0	-3,5	-1,9	-1,2	18,6	-0,1	-0,3	1,4	-2,9	1,5	-2,5	-0,1
Langø (33)	-12,6	-4,6	-1,7	-0,9	21,4	-0,6	-0,3	1,1	-2,1	1,1	-0,8	-
Dannemare (35)	-9,6	-1,8	-2,1	-0,7	17,3	-	-0,3	0,9	-3,3	1,5	-1,9	-
Rødby (36)	-2,5	-3,0	-0,6	-0,8	7,1	-0,4	-0,4	3,8	-4,1	1,5	-0,6	-
Rødbyhavn (37)	-2,2	-2,5	-1,1	-0,7	9,5	-0,1	-0,2	0,7	-2,2	1,1	-2,2	-0,1
Brandstrup (38)	-4,9	-1,9	-0,5	-0,9	6,7	-	-0,5	5,6	-2,9	1,8	-2,4	-0,1
2. Guldborgsund (30)	-0,9	-3,8	-1,9	-1,1	6,9	-0,5	-0,3	1,7	-1,0	2,0	-1,1	-
376 Guldborgsund	-0,9	-3,8	-1,9	-1,1	6,9	-0,5	-0,3	1,7	-1,0	2,0	-1,1	-
Byen (1)	0,9	-6,2	-0,9	-1,5	9,9	-0,2	-0,3	0,8	-3,7	2,6	-1,3	-0,1
Østerbro (2)	-1,0	-4,1	-2,3	-1,0	8,0	-0,5	-0,3	0,5	0,3	1,6	-1,2	-
Lindeskov (3)	-2,2	-3,7	0,1	-1,2	6,1	-1,1	-0,1	1,9	-1,6	1,7	0,1	-
Ejegod (4)	0,8	-4,3	-2,4	-1,2	8,2	0,1	-0,1	0,9	-3,8	2,4	-0,6	-
Kraghave (5)	-0,6	-3,6	-0,6	-1,4	5,8	-0,9	-0,2	2,5	-1,3	1,6	-1,3	-
Toreby (6)	-2,0	-3,5	-2,7	-1,0	5,4	-0,5	-	2,1	1,5	2,2	-1,5	-
Sundby (7)	-1,5	-3,6	-3,0	-1,2	6,1	-0,4	-0,1	1,5	-0,3	2,8	-0,3	-
Nysted (8)	2,3	-4,7	-2,3	-1,3	5,6	-0,6	-0,2	1,1	-0,5	2,1	-1,5	-
Øster Ulslev (9)	-	-3,5	-1,6	-0,6	5,7	-0,7	-0,5	1,0	-0,2	1,4	-0,9	-0,1
Nørre Alslev (10)	-3,1	-3,1	-2,6	-1,1	7,6	-0,7	-0,4	2,6	0,6	2,2	-1,9	-0,1
Nørre Vedby (11)	-2,5	-3,0	-1,4	-1,2	7,4	-0,6	-0,2	1,4	-2,7	3,0	-0,2	-
Eskilstrup (12)	-5,1	-4,1	-2,1	-0,8	6,0	-0,7	-0,1	4,6	2,5	1,6	-1,8	-
Sakskøbing (13)	-	-3,5	-2,0	-0,8	6,4	-0,3	-0,2	0,6	-0,9	1,7	-0,9	-0,1
Majbølle (14)	0,4	-3,5	-1,3	-0,8	5,2	-0,3	-0,5	-0,2	-0,2	2,4	-1,1	-0,1
Våbensted (15)	-1,8	-2,5	-1,4	-0,4	6,0	-0,9	-0,2	3,7	-2,9	1,9	-1,5	-
Stubbekøbing (16)	-2,4	-3,1	-1,2	-0,9	7,0	-0,8	-0,4	3,0	-1,1	1,7	-1,8	-
Horreby (17)	-1,2	-3,3	-0,3	-1,5	7,5	-0,4	-0,4	1,6	-2,2	1,7	-1,5	-
Idestrup (18)	0,4	-3,6	-1,7	-1,3	5,6	-0,7	-0,1	3,8	-3,3	1,8	-0,9	-
Væggerløse (19)	1,6	-4,0	-5,2	-0,9	5,3	-0,3	-0,1	2,1	0,7	1,9	-1,1	-
Gedser (20)	-4,1	-3,6	-3,0	-1,2	12,9	-1,0	-0,3	1,4	-0,9	2,1	-2,2	-0,1

Tabel 76: Ændring i partiernes relative stemmefordeling i kommuner og afstemningsområder fra valget i 2005 til 2007

	A. Social- demo- kratiet	B. Det Radi- kale Ven- stre	C. Det Kon- servati- ve Fol- keparti	D. Cen- trum- Demo- krater- ne	F. SF - Social- listisk Folke- parti	K. Krist- ende- mokra- terne	M. Mino- ritets- partiet	O. Dansk Folke- parti	V. Ven- stre, Dan- marks Libera- le Parti	Y. Ny Al- liance	Ø. En- hedsli- sten	Uden for partier- ne
	(1)	(2)	(3)	(4)	(5)	(6)	(7)	(8)	(9)	(10)	(11)	(12)
3. Vordingborg (31)	-0,8	-3,6	-1,9	-1,1	7,2	-0,5	-0,4	1,9	-1,7	2,3	-1,4	-
390 Vordingborg	-0,8	-3,6	-1,9	-1,1	7,2	-0,5	-0,4	1,9	-1,7	2,3	-1,4	-
Kalvehave - Viemose (1)	-1,6	-3,1	-3,8	-1,3	5,3	-0,6	-0,2	3,4	0,9	2,3	-1,2	-0,1
Langebæk (2)	-3,7	-1,4	0,3	-0,5	8,0	-0,9	-0,7	-1,2	-2,8	3,4	-0,5	-
Stensved (3)	0,6	-3,8	-2,4	-1,5	5,4	-0,3	-0,2	4,1	-2,9	1,6	-0,6	-
Mern (4)	-0,2	-3,2	-1,5	-0,8	8,8	0,2	-	0,6	-4,2	1,5	-1,2	-
Kindvig (5)	0,3	-4,2	-2,9	-2,1	7,2	-0,8	-	2,2	0,4	0,8	-0,9	-
Øster Egesborg (6)	-6,5	-2,0	2,3	-0,8	6,8	-0,5	-0,5	9,0	-7,7	1,0	-1,1	-
Stege (7)	0,4	-3,0	-3,3	-1,1	6,2	-0,4	-0,4	1,7	-1,7	2,6	-1,0	-
Sværdborg (8)	2,3	-2,4	0,3	-0,9	5,6	-0,6	-0,6	-1,0	-2,6	2,9	-3,0	-
Ørslev (9)	-1,6	-4,3	-0,6	-1,0	6,0	-0,8	-0,1	2,3	-0,9	1,6	-0,6	-
Udby (10)	2,5	-5,3	1,4	-	6,7	-0,4	-	-	-3,5	1,3	-2,7	-
Bøgø (11)	2,7	-2,5	-1,0	-1,6	4,9	-0,8	-0,4	0,2	-2,5	2,0	-1,0	-
Borre-Magleby (12)	-0,1	-3,4	-3,5	-0,9	5,7	-0,2	-0,8	-0,8	2,3	4,2	-2,5	-
Damsholte (13)	-1,6	-1,5	-1,7	-1,4	6,4	-1,0	-0,8	3,1	-1,9	2,6	-2,2	-
Keldby-Elmelunde (14)	-0,4	-3,4	0,6	-1,2	5,8	-0,7	-0,4	1,2	-0,3	1,2	-2,2	-0,2
Lendemark (15)	-1,3	-2,6	-0,6	-1,1	5,9	-1,0	-0,3	1,7	-1,8	2,2	-1,1	-
Fanefjord (16)	-1,0	-5,7	-0,4	-0,8	9,6	-0,2	-1,0	3,0	-4,1	2,2	-1,6	-
Præstø/Skibinge (17)	-1,4	-4,0	-2,1	-0,9	8,2	-0,1	-0,4	2,6	-2,7	2,1	-1,3	-
Jungshoved (18)	-0,5	-6,0	-2,0	-0,9	8,8	0,7	-0,9	2,8	-1,7	2,4	-2,7	-
Allerslev (19)	-3,8	-5,3	0,1	-1,1	8,0	0,2	-0,4	0,9	-0,3	4,3	-2,6	-
Bårse (20)	-4,6	-2,3	-1,0	-	8,4	-0,3	-0,3	3,5	-5,4	3,0	-1,0	-
Vordingborg By (21)	-1,0	-3,7	-2,5	-1,1	7,9	-0,3	-0,4	1,0	-0,7	1,9	-1,1	-
Masnedsund M.V (22)	-2,4	-4,7	-2,4	-1,1	9,9	-0,3	-0,4	1,9	-0,7	2,5	-2,3	-
Nyråd (23)	2,1	-4,9	-3,6	-1,2	5,7	-1,2	-0,5	1,3	-0,1	3,8	-1,4	-
Kastrup (24)	0,1	-3,8	-0,9	-1,5	8,0	-0,3	-0,3	1,0	-3,1	1,8	-1,0	-
Lundby (25)	-2,4	-2,8	-4,3	-0,3	7,9	-0,5	-0,6	5,3	-4,3	2,6	-0,6	-
Køng (26)	-1,5	-0,9	-3,5	-1,0	6,6	-0,9	-0,5	-0,6	1,0	3,4	-2,1	-
Svinø (27)	-1,9	-2,6	-1,6	-1,5	6,1	-0,8	-0,7	-0,3	2,3	2,0	-1,0	-

Tabel 76: Ændring i partiernes relative stemmefordeling i kommuner og afstemningsområder fra valget i 2005 til 2007

	A. Social- demo- kratiet	B. Det Radi- kale Ven- stre	C. Det Kon- servati- ve Fol- keparti	D. Cen- trum- Demo- krater- ne	F. SF - Socia- listisk Folke- parti	K. Kris- tende- mokra- terne	M. Mino- ritets- partiet	O. Dansk Folke- parti	V. Ven- stre, Dan- marks Libera- le Parti	Y. Ny Al- liance	Ø. En- hedsli- sten	Uden for partier- ne
	(1)	(2)	(3)	(4)	(5)	(6)	(7)	(8)	(9)	(10)	(11)	(12)
4. Næstved (32)	0,4	-3,4	-2,3	-1,1	6,3	-0,6	-0,2	1,9	-2,3	2,5	-1,2	-
370 Næstved	0,4	-3,4	-2,3	-1,1	6,3	-0,6	-0,2	1,9	-2,3	2,5	-1,2	-
Fuglebjerg-Hallen (1)	0,1	-3,7	-1,0	-1,2	6,6	-0,8	-0,4	2,0	-2,8	2,3	-1,1	-
Everdrup (2)	-0,4	-2,4	-2,3	-0,8	7,1	-0,8	-0,6	1,2	-3,0	3,1	-1,1	-
Grønbro-Hallen (3)	1,1	-2,3	-1,5	-1,7	5,5	-0,6	-0,3	2,4	-4,5	3,1	-1,1	-0,1
Næsteløv - Mogenstrup (4)	2,6	-2,9	-0,7	-0,7	4,0	-0,9	-0,1	1,3	-4,0	2,2	-0,7	-0,1
Tybjerg (5)	-1,8	-1,0	-2,3	-0,5	7,1	-0,7	-0,1	3,7	-3,7	1,6	-2,3	-
Snesere (6)	1,0	-3,8	-0,8	-1,4	6,1	-0,1	-0,3	3,1	-3,9	2,2	-2,1	-
Hammer - Vester Egesborg (7)	1,1	-3,8	-1,6	-0,9	5,8	-0,9	-0,2	4,0	-4,4	2,0	-1,1	-
Fensmark (8)	-	-3,5	-2,7	-1,3	6,3	-0,6	-0,2	1,0	-1,2	2,2	-	-
Holme-Olstrup (9)	1,4	-2,5	-1,9	-1,4	5,5	-1,2	-0,3	3,8	-4,6	2,1	-0,9	-
Toksværd (10)	-0,3	-2,7	-1,5	-1,2	8,7	-0,5	-0,1	0,4	-4,3	2,1	-0,6	-
Glumsø (11)	-2,0	-3,0	-0,5	-1,5	6,3	-0,6	-0,2	3,8	-3,3	2,7	-1,7	-
Sandby (12)	0,2	-3,7	-0,6	-1,3	6,4	-2,3	-0,5	2,2	-2,3	3,2	-1,3	-
Skelby (13)	-1,5	-3,3	2,1	-1,6	4,0	-0,3	-0,2	-0,1	-1,5	2,2	0,2	-
Herlufmagle (14)	-2,3	-1,6	-0,9	-1,7	5,4	-0,7	-0,4	1,9	-0,6	2,0	-1,1	-
Engparken (20)	-	-3,2	-3,0	-0,8	4,8	-0,5	-0,1	2,5	-1,8	3,2	-1,1	-
Grønnegades Kaserne (21)	-0,1	-5,0	-4,0	-1,6	7,7	-0,7	-0,4	2,6	-0,2	3,4	-1,7	-
Kildemarksolen (22)	-0,6	-4,6	-3,5	-1,2	8,4	-0,6	-0,2	2,9	-1,3	2,2	-1,4	-0,1
Lindebjergskolen (23)	1,9	-3,1	-3,1	-0,8	7,0	-1,0	-0,2	2,0	-3,1	2,3	-1,9	-
Sct. Jørgens Skole (24)	-1,2	-3,4	-2,2	-0,8	7,4	-0,3	-0,2	2,2	-2,5	1,8	-0,8	-
Kalbyrisskolen (25)	1,2	-4,5	-2,6	-1,3	6,7	-0,5	-	1,9	-1,4	2,5	-2,0	-
Lille Næstved Skole (26)	1,5	-4,0	-3,9	-0,5	4,2	-0,3	-0,2	1,4	-0,3	3,4	-1,3	-
Herlufsholmhallen (27)	1,5	-2,7	-2,4	-0,9	4,1	-0,7	-0,1	0,6	-1,3	3,0	-1,1	-
Nøddekovskolen (28)	1,5	-3,6	-2,2	-0,8	6,7	-0,6	-0,3	1,5	-2,8	1,9	-1,3	-
Rønnebæk (29)	1,2	-4,3	-3,8	-0,5	8,0	-1,8	-0,2	-1,7	1,9	2,7	-1,5	-
Fodby (30)	1,6	-3,6	-3,0	-1,1	4,7	-0,5	-0,2	-2,2	0,7	3,8	-0,2	-
Hyllinge (31)	-0,9	-3,2	0,2	-1,2	8,2	-0,4	-0,2	0,2	-3,8	1,9	-0,6	-0,2
Karrebæk (32)	1,6	-1,9	-2,9	-0,9	6,5	-0,9	-	0,6	-3,1	2,3	-1,3	-
Marvede (33)	-3,2	-3,4	-2,2	-0,8	5,8	0,5	-0,3	4,5	-1,8	2,9	-1,8	-0,2
Vallensved (34)	1,4	-3,6	-0,7	-1,4	7,1	-0,7	-	2,0	-4,2	1,5	-1,1	-0,3
Vejlø (35)	1,2	-3,3	-3,7	-1,1	5,5	-0,8	-0,1	2,6	-4,2	4,1	-0,2	-
5. Faxe (33)	0,8	-3,2	-0,5	-1,3	5,8	-0,5	-0,2	1,3	-3,5	2,7	-1,4	-
320 Faxe	-0,3	-3,1	-0,7	-1,3	5,8	-0,5	-0,2	2,2	-3,2	2,6	-1,3	-
Haslev 01 (1)	1,2	-3,5	0,1	-1,3	4,9	-0,8	-0,2	2,1	-3,8	2,7	-1,4	-
Haslev 02 (2)	-0,1	-3,6	0,6	-1,3	6,3	-0,6	-0,2	2,0	-4,9	2,7	-0,9	-
Faxe (3)	-2,7	-2,2	-1,9	-1,0	5,9	-0,3	-0,2	2,3	-0,7	2,3	-1,5	-
Hylleholt (4)	-0,9	-2,8	-2,1	-1,0	8,2	-0,7	-0,3	2,1	-2,6	2,6	-2,5	-
Karise (5)	-1,4	-2,4	-2,1	-1,5	6,3	-0,3	-0,3	3,3	-2,7	2,2	-1,1	-
Dalby (6)	0,5	-2,5	1,3	-1,4	3,4	-0,3	-0,1	1,5	-4,2	2,7	-0,8	-0,1
Rønnede (7)	0,4	-3,4	-2,1	-1,8	5,5	-0,3	-0,1	2,3	-1,9	2,8	-1,4	-
336 Stevns	2,6	-3,4	-0,3	-1,2	5,9	-0,5	-0,2	-0,2	-3,9	2,8	-1,6	-
Hårlevhallen (1)	2,7	-2,8	0,3	-1,0	5,7	-0,8	-0,2	-0,3	-4,8	3,0	-1,8	-
Strøbyhallen (2)	1,2	-3,9	1,0	-1,5	5,4	-0,2	-0,1	0,4	-4,1	2,9	-1,1	-
Lyderslev-Frøslev (3)	4,4	-1,9	0,4	-1,7	7,4	-0,4	-	-2,1	-7,0	2,8	-1,9	-
Magleby-Stevns (4)	3,7	-4,0	-3,4	-1,7	8,5	-0,4	-0,6	-1,2	-3,5	3,5	-0,9	-
Hellested (5)	4,8	-4,2	1,1	-0,8	4,6	-0,3	-0,3	-1,3	-3,9	1,7	-1,4	-
Store-Heddinge (6)	3,2	-3,7	-1,1	-1,2	6,2	-0,5	-0,1	0,2	-3,7	2,6	-1,9	-
Højerup-LI-Heddinge-Havnelev (7)	2,4	-3,0	-1,6	-1,0	5,3	-0,5	-0,3	-1,0	-1,4	2,8	-1,7	-

Tabel 76: Ændring i partiernes relative stemmefordeling i kommuner og afstemningsområder fra valget i 2005 til 2007

	A. Social- demo- kratiet	B. Det Radi- kale Ven- stre	C. Det Kon- servati- ve Fol- keparti	D. Cen- trum- Demo- krater- ne	F. SF - Socia- listisk Folke- parti	K. Krist- ende- mokra- terne	M. Mino- ritets- partiet	O. Dansk Folke- parti	V. Ven- stre, Dan- marks Libera- le Parti	Y. Ny Al- liance	Ø. En- hedsli- sten	Uden for partier- ne
	(1)	(2)	(3)	(4)	(5)	(6)	(7)	(8)	(9)	(10)	(11)	(12)
6. Køge (34)	0,2	-4,0	0,8	-1,1	6,2	-0,6	-0,2	0,2	-3,4	3,2	-1,3	-
259 Køge	0,2	-3,7	0,6	-1,1	6,2	-0,5	-0,2	-0,3	-2,9	3,0	-1,3	-
Køge By - Midt (1)	-0,3	-3,6	0,9	-1,4	7,1	-0,1	-0,4	-0,2	-3,9	3,6	-1,7	-
Køge By - Vest (2)	-1,1	-5,1	-0,1	-1,0	9,0	-0,6	-0,3	0,6	-3,1	2,7	-1,0	-
Lellinge (3)	0,4	-5,4	1,3	-2,0	5,9	-0,2	-	-0,2	-1,9	2,8	-0,7	-
Højelse / Lille Skensved (4)	-	-2,8	1,2	-0,9	3,9	-0,3	-0,1	-1,5	-1,6	2,8	-0,7	-
Ølby (5)	-1,6	-3,4	1,7	-1,3	6,7	-0,3	-0,1	-2,0	-0,9	2,9	-1,7	-
Øsemagle (6)	-0,1	-3,8	0,7	-1,1	4,0	-0,5	-	0,2	-1,9	2,8	-0,3	-
Herfølge (7)	-0,6	-3,8	0,4	-0,9	7,2	-1,0	-0,1	1,3	-2,9	2,6	-2,2	-
Alkestrup (8)	1,6	-4,5	0,9	-0,9	6,1	-1,3	-0,3	-0,4	-2,3	2,6	-1,5	-
Hastrup (9)	1,0	-4,0	0,1	-0,9	8,0	-0,2	-0,4	-0,4	-4,2	2,9	-1,9	-
Køge By - Nord (10)	-0,1	-4,1	0,6	-1,0	6,2	-0,6	-0,3	-0,3	-3,2	4,0	-1,2	-
Herfølge - Syd (11)	-2,8	-3,7	2,7	-0,9	8,9	-0,2	-0,2	-1,4	-2,8	2,5	-2,1	-
Borup (12)	2,1	-3,9	0,1	-1,1	5,7	-0,8	-0,2	0,5	-4,4	3,1	-1,1	-
Ejby (13)	1,7	-2,4	0,4	-1,7	3,7	-0,7	-0,1	-1,7	-1,0	2,9	-1,1	-
Gørslev (14)	2,4	-2,2	1,1	-0,7	2,4	-0,5	-0,1	-2,4	-2,9	3,2	-0,3	-
Bjæverskov (15)	0,8	-2,3	0,6	-1,1	3,4	-0,7	-0,2	-0,6	-2,0	2,9	-0,8	-
Vemmedrup (16)	0,3	-3,5	1,2	-1,0	3,8	-0,5	-	2,5	-4,9	2,7	-0,6	-
350 Lejre	0,6	-4,4	0,9	-1,1	6,3	-0,7	-0,2	1,0	-4,4	3,6	-1,6	-
Hyllinge-Lyndby (1)	1,0	-3,6	1,1	-1,3	6,2	-0,6	-0,4	1,6	-5,7	3,0	-1,3	-
Rye (2)	3,2	-4,6	-0,7	-1,1	5,9	-0,2	-0,2	-0,1	-4,1	2,9	-1,0	-
Sæby-Gershøj (3)	2,5	-3,9	-0,3	-1,5	8,2	-0,1	-0,2	0,1	-4,9	2,8	-2,7	-
Sonnerup (4)	2,9	-4,7	0,2	-1,4	4,8	-0,8	-0,2	0,2	-3,4	3,4	-1,0	-
Glim (5)	0,3	-4,7	0,3	-1,1	5,2	-0,1	-0,1	3,8	-6,8	3,7	-0,5	-
Hvalsø (6)	-3,2	-3,3	0,7	-1,0	8,3	-0,4	-0,3	1,1	-4,0	3,7	-1,6	-
Kr.Såby (8)	-0,8	-4,1	1,9	-0,8	6,6	-0,7	-0,2	0,8	-3,3	2,9	-2,3	-
Gevninge (9)	-1,1	-4,0	2,2	-0,7	5,9	-0,9	-0,3	1,1	-4,3	3,4	-1,3	-
Lejre (11)	2,7	-7,7	1,1	-0,7	5,4	-1,0	-	0,1	-4,8	6,4	-1,5	-
Osted (12)	2,4	-5,0	1,1	-1,2	4,6	-2,1	-0,4	2,2	-3,8	3,7	-1,5	-
7. Greve (35)	0,9	-3,5	-0,2	-1,1	4,1	-0,5	-0,2	-1,0	-1,0	3,3	-0,8	-
253 Greve	1,1	-3,5	-0,4	-1,0	4,2	-0,5	-0,2	-1,4	-0,8	3,2	-0,7	-
Forsamlingshuset, Godthåb (1)	1,0	-3,1	0,2	-1,1	3,0	-0,2	-0,5	-0,7	-1,1	2,7	-0,2	-
Krogårdskolen (2)	0,2	-2,8	-0,6	-1,5	2,2	-0,7	-	-1,9	2,3	3,0	-0,2	-
Hedelyskolen (3)	2,0	-2,2	-1,8	-1,3	4,1	-0,4	-0,4	-1,9	0,1	2,8	-1,0	-
Mosedeskolen (4)	0,1	-3,3	0,2	-0,8	2,9	-0,3	-0,1	-1,7	-0,9	4,0	-0,1	-
Karlslundehallerne (5)	1,3	-4,0	-0,4	-1,3	3,5	-1,0	-	0,2	-0,8	3,1	-0,6	-
Karlslunde Skole (6)	3,1	-3,4	0,1	-1,4	0,9	-0,6	-0,3	-1,6	-1,4	4,3	0,3	-
Tune Hallerne (7)	1,3	-2,3	0,7	-0,8	3,1	-0,5	-0,1	-1,4	-2,2	3,1	-0,9	-
Tjørnelyskolen (8)	2,2	-4,4	-0,3	-0,9	3,7	-0,1	-0,1	-3,5	0,3	3,5	-0,4	-
Gersagerskolen (9)	-1,3	-4,9	-0,1	-0,7	8,7	-0,4	-0,4	-1,1	-1,5	2,7	-1,0	-
Hundigeskolen (10)	0,8	-4,2	-1,7	-0,9	6,9	-0,4	-0,4	-1,5	-1,0	2,6	-0,2	-
Holmeagerskolen (11)	1,9	-3,6	-0,6	-1,0	4,4	-0,5	-0,2	-0,7	-1,4	3,1	-1,4	-
269 Solrød	0,4	-3,4	0,2	-1,1	4,2	-0,5	-0,2	-0,5	-1,7	3,6	-1,0	-
Havdrup (1)	-0,6	-4,3	-	-1,2	5,5	-0,9	-0,1	1,0	-1,3	3,6	-1,7	-
Solrød (2)	-1,8	-6,9	2,2	-0,4	7,2	-0,9	-0,2	0,1	-0,6	3,2	-1,9	-
Jersie (3)	1,0	-2,4	1,7	-1,0	1,3	0,4	-	0,2	-3,2	2,4	-0,4	-
Det Nordlige Strandområde (4)	0,7	-2,8	0,2	-1,0	3,1	-0,5	-0,3	-0,5	-1,8	3,5	-0,6	-
Det Sydlige Strandområde (5)	0,9	-3,2	-	-1,3	4,1	-0,4	-0,1	-1,3	-1,6	3,7	-0,8	-

Tabel 76: Ændring i partiernes relative stemmefordeling i kommuner og afstemningsområder fra valget i 2005 til 2007

	A. Social- demo- kratiet (1)	B. Det Radi- kale Ven- stre (2)	C. Det Kon- servati- ve Fol- keparti (3)	D. Cen- trum- Demo- krater- ne (4)	F. SF - Socia- listisk Folke- parti (5)	K. Krist- ende- mokra- terne (6)	M. Mino- ritets- partiet (7)	O. Dansk Folke- parti (8)	V. Ven- stre, Dan- marks Libera- le Parti (9)	Y. Ny Al- liance (10)	Ø. En- hedsli- sten (11)	Uden for partier- ne (12)
8. Roskilde (36)	0,4	-4,8	0,4	-1,1	6,6	-0,6	-0,3	-0,2	-3,2	3,9	-1,1	-
265 Roskilde	0,4	-4,8	0,4	-1,1	6,6	-0,6	-0,3	-0,2	-3,2	3,9	-1,1	-
Roskilde Bymidte (1)	1,4	-6,2	0,5	-1,1	9,1	-0,9	-0,3	-1,2	-3,8	4,2	-1,7	-
Klostermarken (2)	2,1	-5,9	0,4	-0,7	5,5	-1,0	-0,2	-0,6	-2,5	4,1	-1,2	-
Sankt Jørgen (3)	-	-6,1	0,2	-1,1	8,4	-0,5	-0,3	0,2	-3,4	3,4	-0,8	-
Hedegårdene (4)	-1,0	-6,6	-0,1	-1,5	9,3	-0,7	-0,3	1,1	-3,1	3,9	-1,0	-
Østervangsskolen (5)	-1,4	-5,0	0,1	-1,0	10,2	-0,6	-0,4	-0,8	-2,8	3,0	-1,3	-
Himmelev (6)	1,5	-5,2	1,9	-1,0	2,5	-0,7	-0,4	0,6	-2,4	5,1	-1,9	-
Svogerslev (7)	0,7	-4,6	0,1	-1,0	5,4	-0,4	-0,2	0,8	-3,9	4,2	-1,1	-
Vindinge (8)	1,1	-5,5	0,3	-0,8	6,6	-1,0	-0,1	-1,3	-2,6	4,3	-1,0	-
Vor Frue (9)	2,9	-4,0	-0,8	-1,3	6,1	0,1	-0,1	-3,2	-0,7	3,0	-2,0	-
Æblehaven (10)	-2,6	-4,9	0,7	-1,5	10,4	-0,4	-0,5	-1,9	-0,8	2,5	-1,0	-
Gundsølille (11)	0,5	-3,5	1,1	-0,9	5,7	-0,6	-0,2	0,8	-5,5	4,3	-1,7	-
Jyllinge (13)	0,8	-3,3	0,6	-1,2	3,6	-0,7	-0,1	0,3	-4,3	5,0	-0,7	-
Gundsømagle (14)	0,4	-2,4	-1,4	-1,0	4,7	-0,6	-0,1	1,6	-4,1	3,6	-0,7	-
Banehøj (15)	0,6	-4,2	0,8	-1,2	2,1	-0,9	-0,1	-1,6	1,5	3,9	-0,9	-
Gadstrup (16)	2,4	-4,3	0,6	-0,8	3,2	-0,5	-0,1	0,3	-3,2	4,2	-1,8	-
Viby (17)	1,7	-4,0	0,3	-1,2	4,4	-0,5	-0,1	0,6	-2,9	2,8	-1,1	-
Snoldelev (18)	-0,7	-3,0	2,9	-0,7	4,0	-0,6	-	3,3	-7,8	3,6	-1,0	-
Dåstrup (20)	-1,1	-4,0	2,7	-1,3	5,5	-0,8	-0,1	0,4	-2,9	3,5	-1,9	-
Trekroner (21)	1,0	-1,5	-3,5	-1,0	14,0	-0,6	-0,4	-2,2	-13,5	4,3	3,4	-
9. Holbæk (37)	0,2	-4,7	-0,8	-1,3	6,2	-0,6	-0,2	1,9	-2,4	3,0	-1,3	-
316 Holbæk	0,2	-4,7	-0,8	-1,3	6,2	-0,6	-0,2	1,9	-2,4	3,0	-1,3	-
Adm.centret Holbæk Centrum (1)	1,7	-6,3	-1,3	-1,5	7,5	-0,6	-0,2	0,8	-1,7	3,8	-2,2	-
Slotsmarksskolen Holbæk Vest (2)	1,3	-5,4	-1,5	-1,4	7,2	-0,7	-0,3	2,4	-2,7	2,8	-1,7	-
Bjergmarksskolen Holbæk Øst (3)	0,3	-5,7	-1,1	-1,6	6,5	-1,0	-0,2	1,6	-1,5	3,3	-0,6	-
Tuse (4)	2,4	-5,2	-0,6	-1,2	4,0	-0,6	-0,2	0,9	-2,9	4,1	-0,7	-
Orø (5)	1,5	-3,9	0,2	-2,6	9,5	-0,3	-0,3	0,6	-4,1	1,4	-2,0	-
Vipperød (6)	0,6	-4,2	-0,4	-1,2	6,0	-0,7	-0,1	1,5	-4,0	3,6	-1,1	-
Hagested (7)	-0,1	-3,8	0,4	-0,6	5,0	-0,8	-0,2	3,4	-3,9	2,0	-1,4	-
Udby (8)	2,6	-3,6	-1,9	-1,0	4,0	-0,4	-0,1	2,9	-2,9	2,4	-2,0	-
Regstrup (10)	-1,5	-4,4	-0,3	-1,0	5,6	-0,7	-0,1	2,7	-2,1	2,7	-0,9	-
Undløse (11)	-2,2	-3,9	-0,6	-0,9	5,5	-0,2	-	3,5	-2,5	2,4	-1,0	-0,1
Svinninge (13)	-2,1	-3,4	-2,0	-0,9	5,0	-0,1	-0,3	2,8	-0,3	2,0	-0,7	-
Kundby (14)	-1,3	-3,2	-1,0	-1,6	3,0	-0,2	-	3,0	0,5	2,3	-1,5	-
Gislinge (15)	-0,2	-5,0	-0,4	-0,9	3,7	-	-0,1	4,3	-2,2	1,8	-1,0	-
Jyderup (17)	-0,6	-3,4	-1,0	-1,0	6,8	-0,8	-0,2	3,0	-4,0	2,0	-0,7	-0,1
Knabstrup (18)	-3,7	-2,4	0,2	-0,6	7,1	-0,6	-0,7	1,7	-2,4	2,1	-0,7	-
Mørkøv (19)	-1,8	-5,3	0,8	-1,0	6,9	-0,5	-0,2	-	-0,2	3,0	-1,7	-
Tølløse (21)	-0,1	-4,4	-0,7	-1,7	5,2	-0,3	-0,1	1,5	-2,2	4,0	-1,2	-
Kr. Eskilstrup (22)	-1,2	-5,7	0,1	-0,7	8,0	-0,9	-0,3	2,1	-2,6	3,4	-2,2	-
St. Merløse (23)	-1,3	-2,8	-0,5	-1,9	7,2	-1,4	-0,4	3,4	-2,8	2,8	-2,3	-
Ugerløse (24)	-2,1	-2,0	1,0	-1,3	4,4	-1,5	-0,2	1,7	-2,4	3,1	-0,7	-

Tabel 76: Ændring i partiernes relative stemmefordeling i kommuner og afstemningsområder fra valget i 2005 til 2007

	A. Social- demo- kratiet	B. Det Radi- kale Ven- stre	C. Det Kon- servati- ve Fol- keparti	D. Cen- trum- Demo- krater- ne	F. SF - Social- listisk Folke- parti	K. Krist- ende- mokra- terne	M. Mino- ritets- partiet	O. Dansk Folke- parti	V. Ven- stre, Dan- marks Libera- le Parti	Y. Ny Al- liance	Ø. En- hedsli- sten	Uden for partier- ne
	(1)	(2)	(3)	(4)	(5)	(6)	(7)	(8)	(9)	(10)	(11)	(12)
10. Kalundborg (38)	-2,0	-3,4	-0,7	-0,9	6,1	-0,5	-0,3	4,0	-3,5	2,4	-1,2	-
306 Odsherred	-1,1	-4,0	-1,3	-1,0	6,5	-0,6	-0,3	3,0	-2,4	2,7	-1,5	-
Asnæs (1)	-1,7	-3,9	-0,7	-1,0	4,7	-0,4	-0,1	4,7	-3,6	2,9	-0,9	-
Fårevejle (2)	-0,7	-4,1	-0,7	-1,1	6,3	-0,8	-0,2	4,0	-3,6	2,5	-1,6	-
Grevinge (3)	-2,1	-4,3	-2,1	-0,9	7,6	0,3	-0,2	4,7	-3,8	2,4	-1,5	-0,1
Hørve (4)	-2,2	-3,1	-0,1	-1,1	4,6	-0,8	-0,4	4,4	-2,9	2,5	-0,9	-
Odden (5)	-3,6	-3,6	-1,1	-0,7	7,9	-0,3	-0,7	5,5	-2,9	2,5	-3,0	-
Vig (6)	-	-4,7	-1,9	-1,0	4,1	-0,3	-0,4	1,3	1,3	2,7	-1,1	-
Nykøbing (7)	-1,1	-2,7	-2,2	-1,2	6,9	-0,6	-0,2	1,8	-1,7	2,5	-1,5	-
Rørvig (8)	1,1	-5,1	-0,4	-1,3	7,4	-1,1	-0,4	1,3	-2,6	3,2	-2,1	-
Egebjerg (10)	-1,2	-4,7	-0,5	-0,9	8,9	-0,4	-0,5	3,2	-5,3	3,1	-1,7	-
Højby (11)	-0,6	-5,3	-2,2	-0,7	7,1	-0,7	-0,1	3,7	-1,9	2,5	-1,8	-
Lumsås (12)	0,5	-2,0	-3,0	-1,1	9,4	-1,4	-	0,1	-2,8	3,1	-2,6	-0,2
Nr. Asmindrup (13)	-0,7	-5,7	-0,4	-1,0	9,6	-0,3	-0,6	-0,1	-0,4	4,3	-4,7	-
326 Kalundborg	-2,7	-3,1	-0,2	-0,9	5,9	-0,5	-0,3	4,7	-4,2	2,2	-0,9	-
Eskebjerg (1)	-0,2	-4,2	-0,6	-0,7	4,3	-0,9	-0,4	8,5	-8,4	4,2	-1,6	-
Føllenslev-Særslev (2)	-4,0	-3,6	-0,9	-0,6	6,3	-0,7	-0,3	5,0	-2,0	2,1	-1,2	-0,1
Sejerø (3)	0,5	-1,0	-0,2	-0,3	6,5	-1,2	-0,3	4,7	-9,8	2,3	-1,2	-
Viskinge (4)	-0,9	-4,6	-0,2	-0,9	6,1	-0,4	-	2,3	-4,0	2,0	0,6	-
Svebølle (5)	-4,6	-3,1	0,4	-1,1	5,7	-0,5	-0,4	5,1	-2,2	1,3	-0,6	-
Bregninge (6)	-3,6	-4,0	0,1	-1,3	8,8	-0,5	-0,4	2,5	-1,7	1,8	-1,7	-
Gørlev (7)	-3,2	-2,9	-	-0,5	6,7	-0,5	-0,1	4,6	-4,7	1,9	-1,3	-
Kirke-Helsinge (8)	-0,9	-4,6	0,6	-0,3	4,8	-0,6	-0,3	5,5	-4,4	1,6	-1,3	-0,1
Reersø (9)	-4,2	-4,3	-1,0	-0,4	7,6	-1,2	-0,7	6,2	-4,3	3,1	-0,8	-
Svallerup (10)	-3,1	-3,3	-0,3	-0,4	4,8	0,3	-0,7	5,8	-5,9	2,7	0,1	-
Jorløse (11)	-0,6	-5,3	-1,6	-	6,2	-1,3	-	2,5	-4,4	2,7	1,8	-
Rørby (12)	-2,2	-1,4	-1,1	-1,3	4,2	-0,6	-0,3	5,6	-4,0	1,4	-0,3	-
Store Fuglede (13)	-7,1	-0,1	-2,0	-	4,5	-	-	1,9	-0,1	2,9	-	-
Lille Fuglede (14)	-1,5	-1,6	-0,5	-0,8	2,8	-0,9	-0,2	1,3	-1,0	3,0	-0,6	-
Ubby (15)	-4,4	-1,5	-1,0	-0,6	5,8	-0,1	-0,1	4,8	-4,1	1,9	-0,7	-
Værsløv (16)	-6,6	-3,8	-0,6	-0,7	6,5	-0,4	-0,3	8,2	-4,0	3,8	-1,8	-0,3
Finderup 1 (17)	-1,4	-5,2	-0,1	-0,9	6,2	-0,3	-0,1	3,4	-2,9	2,0	-0,6	-0,1
Finderup 2 (18)	-3,5	-2,2	-0,9	-1,3	6,0	-0,5	-0,2	5,2	-3,3	1,8	-1,1	-
Sæby-Hallenslev (19)	0,2	-4,4	-1,8	-0,4	5,8	-0,2	-	4,2	-3,6	2,9	-2,5	-0,2
Reerslev (20)	-3,5	-3,1	0,1	-1,1	8,3	-0,6	-0,6	0,4	0,3	0,9	-1,1	-
Buerup (21)	-	-3,8	-0,7	-1,5	8,3	-0,8	-0,5	1,7	-2,9	2,1	-1,9	-
Gierslev (22)	1,9	-2,7	-1,1	-2,0	6,0	-0,9	-0,7	5,9	-7,8	3,3	-1,7	-0,2
Ørslev-Solbjerg (23)	-1,4	-2,4	1,6	-0,5	5,4	-0,4	-	4,0	-6,8	2,0	-1,5	-
Kalundborghallen (24)	-1,0	-2,5	-1,3	-1,1	6,9	-0,5	-0,3	3,7	-5,0	2,4	-1,3	-
Rynkevang (25)	-5,1	-2,2	-0,4	-1,2	6,6	-0,3	-0,2	5,5	-4,4	2,4	-0,7	-
Tømmerup (26)	-2,0	-2,1	1,7	-0,5	4,8	-0,7	-	4,2	-6,4	1,4	-0,3	-0,1
Årby (27)	-3,9	-1,7	1,5	-1,3	4,9	-0,6	-0,4	6,5	-6,6	2,2	-0,6	-
Raklev (28)	-2,9	-3,0	0,6	-0,9	5,6	-0,2	-0,1	4,4	-5,2	2,9	-1,2	-
Røsnaes (29)	-3,0	-4,5	0,6	-0,7	6,5	-0,8	-0,2	6,6	-6,8	2,7	-0,4	-
Ulshøj (30)	-2,8	-2,6	-0,4	-1,2	4,9	-0,6	-0,1	4,4	-3,7	2,4	-0,3	-

Tabel 76: Ændring i partiernes relative stemmefordeling i kommuner og afstemningsområder fra valget i 2005 til 2007

	A. Social- demo- kratiet (1)	B. Det Radi- kale Ven- stre (2)	C. Det Kon- servati- ve Fol- keparti (3)	D. Cen- trum- Demo- krater- ne (4)	F. SF - Socia- listisk Folke- parti (5)	K. Krist- ende- mokra- terne (6)	M. Mino- ritets- parti (7)	O. Dansk Folke- parti (8)	V. Ven- stre, Dan- marks Libera- le Parti (9)	Y. Ny Al- liance (10)	Ø. En- hedsli- sten (11)	Uden for partier- ne (12)
11. Ringsted (39)	0,6	-4,0	-0,1	-1,1	5,5	-0,9	-0,3	1,0	-2,8	3,1	-1,0	-
329 Ringsted	0,7	-3,9	-	-1,0	4,9	-0,6	-0,3	-0,1	-2,0	3,2	-0,9	-
Ringsted Nørretorv (1)	1,5	-3,9	0,4	-1,0	4,3	-0,5	-0,3	-0,6	-2,7	3,6	-0,8	-
Bringstrup (2)	0,8	-4,3	1,0	-0,7	3,7	-0,4	-	-5,1	3,1	1,9	-	-
Gyrstinge (3)	2,4	-6,3	0,5	-1,0	5,4	-1,2	-	-0,6	-1,5	3,7	-1,4	-
Benløse (4)	-0,3	-3,7	-0,5	-1,1	3,9	-0,6	-0,1	0,6	-0,5	2,7	-0,4	-
Haraldsted (5)	-1,7	-2,1	0,1	-0,9	9,1	-1,1	-0,2	1,3	-6,0	3,2	-1,7	-
Ringsted Dagmarskolen (6)	0,2	-4,3	-1,0	-0,9	5,7	-0,3	-0,3	0,1	-1,4	2,5	-0,3	-
Jystrup (8)	3,8	-4,2	-0,3	-1,6	7,6	-0,5	-0,4	0,9	-5,0	4,2	-4,5	-
Kværkeby (9)	3,0	-3,6	0,2	-1,2	3,2	-0,8	-0,7	0,6	-3,2	4,3	-1,7	-0,1
Vetterslev (10)	1,8	-3,6	0,8	-0,6	4,1	-0,7	-	-2,3	-1,5	3,5	-1,5	-
Sneslev (11)	3,2	-5,3	-1,1	-1,1	5,2	-0,5	-0,2	1,5	-2,5	2,4	-1,6	-
Nordrup (12)	2,9	-3,8	-1,8	-1,0	3,4	-0,1	-	-0,7	-2,6	4,4	-0,7	-
Vigersted (13)	-3,6	-4,4	1,3	-1,6	6,1	-0,6	-0,9	2,3	-1,3	3,4	-0,6	-0,1
Ørslev (14)	-3,8	-2,8	2,2	-0,7	4,7	-0,3	-0,5	1,2	-0,8	1,4	-0,4	-0,2
340 Sorø	0,3	-4,0	-0,3	-1,1	6,0	-1,2	-0,2	2,3	-3,7	3,0	-1,0	-0,1
Dianalund (1)	0,5	-3,5	-1,6	-1,0	6,4	-2,5	-0,3	3,4	-2,8	2,5	-1,0	-0,1
Ruds Vedby (2)	-1,3	-2,5	-0,6	-1,3	7,3	-0,6	-0,5	1,7	-2,8	1,6	-1,0	-
Niløse (3)	-3,6	-4,2	-0,5	-0,8	6,3	-1,3	-0,2	2,4	0,5	2,8	-1,4	-
Alsted Fjenneslev (4)	-2,6	-3,5	0,5	-0,7	6,0	-0,5	-0,2	1,5	-3,8	3,1	0,2	-
Sorø (5)	1,7	-5,3	-0,1	-1,3	6,3	-0,8	-0,3	1,3	-3,3	2,8	-0,9	-0,1
Frederiksberg (6)	1,1	-4,8	0,3	-1,1	6,3	-1,1	-0,2	1,6	-4,8	3,8	-1,0	-0,1
Nyrup (7)	-3,9	-1,5	1,9	-1,9	7,6	-1,9	-	5,0	-5,6	3,0	-2,5	-0,2
Pedersborg (8)	1,1	-3,5	-0,2	-0,8	4,8	-0,5	-0,1	1,9	-5,4	3,2	-0,5	-
Slaglille Bjernede (9)	-0,3	-3,4	-0,1	-0,4	5,5	-2,0	-0,3	1,7	-3,4	4,1	-1,4	-
Stenlille (10)	0,1	-4,2	-1,1	-1,0	5,5	-0,6	-0,1	4,5	-3,7	2,4	-1,7	-0,1
Flinterup (11)	2,1	-1,9	0,9	-0,5	9,8	0,4	-1,0	-5,5	-5,5	2,4	-1,2	-
Munke Bjergby (12)	-0,8	-4,3	0,9	-1,6	4,4	-0,4	-0,3	2,9	-2,9	2,7	-0,6	-
Stenmagle (13)	2,0	-3,0	-0,3	-1,3	4,2	-1,8	-0,2	0,4	-2,1	4,8	-2,7	-

Tabel 76: Ændring i partiernes relative stemmefordeling i kommuner og afstemningsområder fra valget i 2005 til 2007

	A. Social- demo- kratiet	B. Det Radi- kale Ven- stre	C. Det Kon- servati- ve Fol- keparti	D. Cen- trum- Demo- krater- ne	F. SF - Socia- listisk Folke- parti	K. Krist- ende- mokra- terne	M. Mino- ritets- partiet	O. Dansk Folke- parti	V. Ven- stre, Dan- marks Libera- le Parti	Y. Ny Al- liance	Ø. En- hedsli- sten	Uden for partier- ne
	(1)	(2)	(3)	(4)	(5)	(6)	(7)	(8)	(9)	(10)	(11)	(12)
12. Slagelse (40)	-0,7	-3,0	-0,5	-0,9	5,7	-0,5	-0,2	2,0	-3,2	2,4	-1,1	-
330 Slagelse	-0,7	-3,0	-0,5	-0,9	5,7	-0,5	-0,2	2,0	-3,2	2,4	-1,1	-
Dalmose (1)	-1,6	-1,8	-2,3	-1,0	5,4	-0,4	-0,1	2,5	-3,2	3,3	-0,8	-
Flakkebjerg (2)	0,1	-2,2	-2,1	-0,6	7,9	-0,6	-0,5	0,9	-3,3	2,2	-1,8	-
Slots Bjergby (3)	0,7	-4,0	0,9	-0,8	3,9	-0,9	-	2,6	-5,4	3,5	-0,5	-
Sørbymagle (4)	3,4	-2,9	-0,7	-0,9	4,1	-0,2	-0,2	3,0	-7,4	3,2	-1,4	-
Korsør Søndre Bydel (5)	-0,5	-2,6	-0,3	-0,6	4,6	-0,5	-0,2	1,8	-3,0	1,9	-0,6	-
Korsør Nordre Bydel (6)	-3,8	-2,5	0,6	-0,7	6,5	-0,3	-0,4	1,1	-1,2	1,6	-0,9	-
Tårnborghøj (7)	-2,0	-2,6	-0,1	-0,7	4,7	-0,4	-	1,8	-0,2	1,4	-1,8	-0,1
Vemmelev (8)	-0,3	-2,6	0,1	-1,1	3,7	-0,7	-0,2	2,2	-2,2	2,4	-1,3	-
Søndermark (9)	-2,4	-2,7	-0,8	-1,1	6,7	-0,4	-0,2	2,0	-3,4	2,9	-0,6	-
Rude (10)	-1,1	-2,9	-1,2	-1,0	5,4	-1,0	-0,4	3,5	-3,5	3,5	-1,3	-
Skælskør Vest (11)	0,6	-4,3	-1,4	-1,0	5,2	-0,3	-0,2	1,2	-1,3	2,5	-0,9	-0,1
Agersø (12)	3,4	0,5	-3,0	-1,3	6,0	0,6	-	5,1	-11,2	1,3	-1,4	-
Boeslunde (13)	-2,6	-3,8	0,3	-0,8	5,2	-0,4	-	3,4	-1,9	3,0	-2,3	-0,1
Eggeslevmagle (14)	-4,1	-3,3	0,2	-1,3	6,5	-	-0,7	3,0	-2,1	2,9	-1,1	-
Skælskør Øst (15)	1,3	-4,2	-1,9	-0,9	6,5	-0,7	-0,2	1,4	-2,5	2,5	-1,2	-0,1
Magleby (16)	2,0	-2,8	-4,2	-1,4	3,2	-1,3	-0,3	5,2	-1,4	1,9	-0,9	-
Omø (17)	0,2	-2,8	-0,6	-0,7	7,1	-1,4	-	6,2	-11,3	4,5	-1,2	-
Tjæreby (18)	-1,0	-3,0	3,2	-1,0	2,8	-1,2	-	3,5	-4,8	2,8	-1,1	-0,2
Slagelse Hallen (19)	1,1	-4,0	-0,6	-1,0	8,4	-1,0	-0,3	1,8	-5,1	2,8	-2,1	-
Antvorskov (20)	-	-3,0	-0,1	-1,0	5,3	-0,7	-0,1	1,3	-3,5	2,7	-0,9	-
Vesthallen (21)	-0,5	-3,3	-0,1	-1,0	5,1	-0,7	-0,1	3,2	-4,2	2,4	-0,8	-
Nordhallen (22)	-0,2	-3,9	-0,8	-1,2	7,6	-0,3	-0,3	1,7	-4,0	2,2	-0,8	-
Slagelse Produktionsskole (23)	-0,7	-1,4	1,8	-0,5	5,1	-0,4	-0,2	0,7	-5,4	2,2	-1,0	-0,2
Vestermose (24)	1,7	-0,4	1,2	-1,4	3,0	-0,7	-	0,5	-5,2	2,1	-0,8	-
Stillinge (25)	-1,0	-1,9	-1,4	-0,6	4,6	-0,2	-0,4	1,7	-1,5	1,8	-1,0	-0,1
Havrebjerg (26)	-1,4	-4,7	0,9	-1,0	6,8	-0,5	-0,8	5,1	-4,2	1,7	-1,9	-
Fyns Storkreds	-2,0	-3,4	-1,7	-0,9	7,9	-0,6	-0,2	1,5	-1,8	2,4	-1,2	-
1. Odense Øst (41)	-4,4	-4,8	-1,2	-1,2	11,4	-0,5	-0,3	1,3	-1,5	2,6	-1,4	-
461 Odense	-4,4	-4,8	-1,2	-1,2	11,4	-0,5	-0,3	1,3	-1,5	2,6	-1,4	-
Østre Kulturcenter (1)	-2,2	-6,8	-0,5	-1,6	12,6	-0,3	-0,3	-0,1	-1,7	3,1	-2,2	-
Skt. Hans Skole (2)	-4,9	-4,2	-1,0	-1,5	11,3	-0,5	-0,1	1,3	-1,4	2,7	-1,7	-
Risingskolen (3)	-5,7	-3,8	-1,7	-1,1	12,8	-0,7	-0,3	1,1	-2,1	2,7	-1,2	-
Munkebjergskolen (4)	-2,4	-5,3	-1,3	-1,4	9,8	-0,6	-0,2	1,2	-1,8	3,1	-1,1	-
Kragsbjergskolen (5)	-5,0	-3,8	-2,4	-1,2	12,6	-0,6	-0,2	1,1	-1,1	2,0	-1,4	-
Agedrup Skole (6)	-2,4	-2,7	-0,9	-0,8	6,7	-0,6	-0,2	2,2	-2,2	1,7	-0,8	-
Fjordager Hallen (7)	-5,0	-2,6	-1,7	-0,7	8,6	-0,5	-0,3	2,0	-0,3	1,9	-1,4	-
Aasum Forsamlingshus (8)	-3,7	-8,6	-3,0	-0,7	7,6	-0,3	-	4,9	-0,1	3,6	0,3	-
Fraugde Fritidscenter (9)	-3,8	-4,4	-0,1	-0,9	9,9	-1,0	-0,3	1,7	-2,3	2,8	-1,6	-
Davinde Forsamlingshus (10)	-4,5	-0,8	4,9	-0,4	5,3	-2,5	-	-0,4	-2,0	2,4	-2,0	-
Humlehaveskolen (35)	-11,9	-4,7	-1,1	-1,1	17,2	-0,1	-0,6	1,3	-0,5	1,8	-0,3	-
Tornbjerg Skole (36)	-1,8	-5,1	-2,2	-1,1	10,3	-0,5	-0,5	1,9	-2,6	3,0	-1,4	-

Tabel 76: Ændring i partiernes relative stemmefordeling i kommuner og afstemningsområder fra valget i 2005 til 2007

	A. Social- demo- kratiet	B. Det Radi- kale Ven- stre	C. Det Kon- servati- ve Fol- keparti	D. Cen- trum- Demo- krater- ne	F. SF - Socia- listisk Folke- parti	K. Krist- ende- mokra- terne	M. Mino- ritets- partiet	O. Dansk Folke- parti	V. Ven- stre, Dan- marks Libera- le Parti	Y. Ny Al- liance	Ø. En- hedsl- sten	Uden for partier- ne
	(1)	(2)	(3)	(4)	(5)	(6)	(7)	(8)	(9)	(10)	(11)	(12)
2. Odense Vest (42)	-3,0	-3,6	-1,1	-1,0	7,9	-0,5	-0,2	1,8	-1,3	2,3	-1,3	-
461 Odense	-3,0	-3,6	-1,1	-1,0	7,9	-0,5	-0,2	1,8	-1,3	2,3	-1,3	-
Jernbanegades Skole / Vuc (11)	-1,7	-6,7	-0,7	-1,7	12,7	-0,7	-0,4	1,0	-3,1	3,7	-2,4	-
Højstrupskolen (12)	-5,3	-4,0	-0,9	-0,9	11,2	-0,4	-0,3	2,4	-2,0	2,1	-2,0	0,1
Lumby Forsamlingshus (13)	-3,0	-2,7	3,6	-1,3	6,1	-0,6	-0,1	0,6	-2,3	1,3	-1,6	-
Stige Skole (14)	-3,7	-2,7	-0,7	-0,6	6,7	-0,4	-0,1	2,1	-1,3	1,7	-1,0	-
Allesø Forsamlingshus (15)	-2,0	-3,8	-3,8	-0,3	6,2	-1,3	-0,3	1,8	3,7	1,1	-1,3	-
Spurvelundskolen (16)	-6,0	-1,5	-2,5	-0,9	6,7	-0,5	-	2,7	0,8	2,1	-0,9	-
Krogårdskolen (17)	-2,2	-2,8	-3,0	-0,7	6,1	-0,4	-0,1	1,7	0,5	1,8	-0,9	-
Tarup Skole (18)	-1,6	-3,0	-2,1	-0,7	6,7	-0,5	-0,1	0,9	-1,4	2,2	-0,4	-
Paarup Forsamlingshus (19)	-1,2	-3,5	-0,9	-1,1	5,1	-0,3	-0,2	2,6	-1,0	1,7	-1,2	-
Koruphallen (20)	-2,5	-1,9	-1,2	-0,8	5,0	-0,7	-0,3	2,5	-1,3	2,0	-0,8	-
Ubberudhallen (21)	-3,0	-2,2	0,4	-0,8	4,8	-1,1	-0,3	2,6	-1,6	2,4	-1,2	-
Ravnebjerg Forsamlingshus (22)	-1,6	-3,1	0,8	-1,4	5,2	-0,5	-	-0,1	-2,3	3,8	-0,8	-
3. Odense Syd (43)	-1,5	-3,7	-1,9	-0,9	7,7	-0,7	-0,2	1,0	-1,8	3,1	-1,1	-
461 Odense	-1,5	-3,7	-1,9	-0,9	7,7	-0,7	-0,2	1,0	-1,8	3,1	-1,1	-
Rådhuset (23)	0,9	-6,1	-2,4	-1,1	10,2	-0,6	-0,4	0,4	-3,7	3,9	-1,1	-
Sct. Knuds Gymnasium (24)	-0,2	-4,5	-1,1	-0,6	6,3	-0,8	-0,2	0,4	-3,3	5,0	-1,0	-
Rosengårdskolen (25)	-3,5	-3,7	-1,8	-1,3	10,0	-0,6	-0,2	1,4	-1,6	2,6	-1,3	-
Sanderumhallen (26)	-2,9	-2,5	-1,9	-0,7	7,0	-0,7	-0,2	1,4	-1,5	2,6	-0,6	-
Brændekilde Forsamlingshus (27)	-2,7	-2,8	-0,6	-0,3	5,2	0,2	-0,3	-1,2	0,1	2,5	-0,1	-
Rasmus Rask Skolen (28)	-1,8	-2,8	-2,1	-0,5	6,2	-0,9	-0,1	2,4	-1,2	2,5	-1,7	-
Tingløkkeskolen (29)	-2,0	-3,3	-1,6	-1,0	6,6	-0,6	-0,3	0,2	-0,3	3,1	-0,9	0,1
Dalumskolen (30)	-2,1	-2,9	-2,5	-0,9	7,4	-0,5	-0,2	1,5	-1,4	2,6	-1,0	-
Stenløse Forsamlingshus (31)	-2,1	-4,0	-1,8	-1,0	6,7	-0,8	-0,1	1,1	0,4	3,5	-1,9	-
Fangel Forsamlingshus (32)	-1,6	0,7	-	-0,3	5,1	-0,3	-	-0,4	-4,9	1,6	0,1	-
Højby Skole (33)	-0,7	-3,6	-2,2	-0,8	6,1	-0,6	-0,1	1,5	-0,5	2,6	-1,8	0,1
Tingkærskolen (34)	-0,2	-2,2	-0,6	-1,2	9,6	-1,0	-0,7	-2,7	0,7	1,2	-2,9	-

Tabel 76: Ændring i partiernes relative stemmefordeling i kommuner og afstemningsområder fra valget i 2005 til 2007

	A. Social- demo- kratiet	B. Det Radi- kale Ven- stre	C. Det Kon- servati- ve Fol- keparti	D. Cen- trum- Demo- krater- ne	F. SF - Socia- listisk Folke- parti	K. Krist- ende- mokra- terne	M. Mino- ritets- partiet	O. Dansk Folke- parti	V. Ven- stre, Dan- marks Libera- le Parti	Y. Ny Al- liance	Ø. En- hedsli- sten	Uden for partier- ne
	(1)	(2)	(3)	(4)	(5)	(6)	(7)	(8)	(9)	(10)	(11)	(12)
4. Assens (44)	-1,6	-2,6	-2,0	-0,8	7,1	-0,7	-0,2	2,1	-2,6	2,4	-1,1	-
420 Assens	-1,6	-2,6	-2,0	-0,8	7,1	-0,7	-0,2	2,1	-2,6	2,4	-1,1	-
Assens (1)	-1,8	-2,7	-1,3	-0,8	6,6	-0,5	-	0,7	-2,0	2,7	-0,9	-
Ebberup (2)	-0,8	-4,6	-2,1	-0,8	9,0	-1,0	-0,2	1,0	-1,5	2,9	-1,9	-
Turup (3)	0,3	-4,5	-1,3	-1,6	9,5	0,3	-0,3	2,0	-5,6	2,7	-1,5	-
Salbrovad (4)	1,1	-1,4	-0,9	-1,5	3,5	-0,2	-0,2	1,5	-3,5	2,4	-0,8	-
Helnæs (5)	3,9	-5,9	0,2	-0,6	5,3	-	-0,6	0,1	-5,2	2,2	0,6	-
Båge (6)	0,6	-3,0	-	-	3,1	-	-	0,4	-1,2	3,1	-3,0	-
Køng (7)	-2,5	-4,5	-0,2	-0,6	9,7	-1,3	-0,3	2,1	-2,5	2,2	-2,1	-
Glamsbjerg (8)	-0,6	-3,9	-4,2	-0,6	8,4	-0,8	-0,4	2,1	-0,5	2,0	-1,5	-
Flemløse (9)	-2,4	-4,3	-1,6	-0,5	9,5	-0,5	-0,3	3,7	-4,6	2,5	-1,5	-
Søllested (10)	-3,6	-4,0	-1,9	-0,6	6,4	-0,9	-	2,5	2,3	0,6	-0,8	-
Ørsted (11)	1,6	-4,2	-2,5	-1,4	6,8	-1,0	-0,3	4,1	-2,6	1,7	-2,2	-
Dreslette (12)	2,0	-3,3	-2,8	-0,5	6,1	-2,0	-0,3	3,2	-3,7	2,0	-0,7	-
Haarby (13)	1,4	-1,9	-5,8	-0,5	5,7	-0,5	-	2,3	-2,2	2,2	-0,7	-
Jordløse (14)	-1,7	-0,5	-	-1,5	9,3	-	-0,2	1,4	-7,3	1,9	-1,4	-
Brylle (15)	0,9	-2,0	-2,0	-0,5	6,8	-0,3	-0,4	1,5	-4,4	1,6	-1,3	0,1
Tommerup (16)	-2,2	-1,8	-1,3	-1,0	7,7	-1,3	-	2,1	-3,6	2,7	-1,3	-
Tommerup St (17)	-4,9	-3,3	-1,1	-0,7	7,4	-0,4	-0,2	3,8	-2,7	3,3	-1,2	-
Verninge (18)	-3,4	-2,2	0,6	-1,0	8,5	-0,7	-0,3	1,9	-5,5	2,2	-0,1	-
Nårup (19)	-1,2	-0,3	-1,7	-0,6	3,7	-1,8	-	-0,1	1,5	1,4	-1,2	0,3
Vissenbjerg (20)	-3,7	-1,9	-1,4	-0,8	7,3	-0,6	-0,3	2,4	-2,1	2,3	-1,2	-
Aarup Og Skydebjerg (21)	-1,3	-1,9	-2,5	-0,7	5,4	-0,5	-0,1	3,1	-3,3	2,5	-0,7	-
Kerte (22)	-3,7	-2,5	-2,5	-1,1	3,3	-0,9	-0,2	6,4	-1,9	3,7	-0,6	-
Orte (23)	-0,2	-2,9	1,1	-0,2	8,8	-1,4	-0,6	-1,9	-4,5	2,4	-0,6	-
Rørup (24)	-4,5	-0,8	-6,5	-0,6	7,3	-0,9	-0,2	3,6	0,7	2,8	-0,9	-
5. Middelfart (45)	-1,9	-2,8	-1,5	-0,8	6,3	-0,7	-0,2	1,9	-1,5	2,2	-1,0	-
410 Middelfart	-1,1	-3,3	-1,2	-1,0	6,3	-0,7	-0,3	1,8	-2,0	2,5	-1,0	-
Middelfart V (1)	-1,4	-4,7	-1,3	-0,9	7,4	-0,4	-0,4	0,9	-0,7	2,9	-1,4	-
Middelfart Ø (2)	-0,8	-3,2	-1,3	-0,9	6,8	-0,8	-0,4	1,4	-1,6	1,8	-1,0	-
Strib (3)	0,7	-3,2	-2,4	-0,7	5,8	-1,0	-0,4	1,2	-2,3	3,2	-0,9	-
Hyllehøj (4)	-1,1	-2,7	-1,5	-0,8	3,9	-0,7	-0,1	2,7	-1,3	2,6	-1,0	-
Aulby (5)	-0,6	-3,7	-0,5	-1,6	4,8	-1,9	-0,5	3,2	-0,3	1,9	-0,8	-
Nørre Aaby (6)	-2,0	-4,1	0,8	-0,7	6,3	-0,4	-0,2	2,2	-3,6	2,8	-1,1	-
Baaring (7)	-0,6	-3,6	0,5	-1,4	6,2	-1,0	-0,4	1,5	-2,5	3,3	-2,0	-
Ejby (8)	-2,9	-1,7	-1,2	-0,6	5,6	-1,0	-0,4	3,7	-3,8	2,8	-0,5	-
Gelsted (9)	-3,5	-2,5	-3,1	-1,3	7,3	-0,6	-0,2	2,5	1,0	1,5	-1,1	-
Brenderup (10)	-0,3	-2,3	-0,4	-1,2	6,4	-0,3	-0,1	1,8	-4,5	2,0	-1,1	-
Fjelsted/Harndrup (11)	-0,3	-2,6	0,1	-1,2	5,8	-1,2	-0,3	2,3	-3,8	1,6	-0,6	0,2

Tabel 76: Ændring i partiernes relative stemmefordeling i kommuner og afstemningsområder fra valget i 2005 til 2007

	A. Social- demo- kratiet	B. Det Radi- kale Ven- stre	C. Det Kon- servati- ve Fol- keparti	D. Cen- trum- Demo- krater- ne	F. SF - Socia- listisk Folke- parti	K. Krist- ende- mokra- terne	M. Mino- ritets- partiet	O. Dansk Folke- parti	V. Ven- stre, Dan- marks Libera- le Parti	Y. Ny Al- liance	Ø. En- hedsli- sten	Uden for partier- ne
	(1)	(2)	(3)	(4)	(5)	(6)	(7)	(8)	(9)	(10)	(11)	(12)
480 Nordfyns	-3,0	-2,1	-1,9	-0,7	6,4	-0,5	-0,1	2,0	-1,1	2,0	-1,0	-
Bogense (1)	-4,9	-2,5	-1,8	-0,6	7,4	-0,4	-0,1	3,5	-1,8	1,8	-0,6	-
Klinte (2)	-2,3	-0,7	0,8	-1,9	7,7	-0,6	-0,8	0,8	-4,7	3,2	-1,7	0,2
Kongslund (3)	-2,6	-2,3	-0,3	-0,6	8,6	-0,9	-0,2	2,0	-6,0	2,9	-0,6	-
Horsebæk (4)	-5,4	-1,4	-4,4	-0,6	5,6	-0,6	-0,4	4,6	2,1	1,5	-1,0	-
Krogshøjle (5)	-3,2	-1,2	-4,6	-0,7	6,6	-1,2	-0,1	3,2	0,3	2,0	-1,1	-
Otterup (6)	-4,2	-2,6	-2,6	-0,8	6,7	-0,4	-0,1	1,4	1,7	1,9	-1,0	-
Løkkemark (7)	-1,4	-2,7	-0,3	-0,5	3,9	-	-0,1	2,8	-3,1	1,1	0,2	0,1
Skovløkke (8)	-1,4	-2,2	-3,2	-0,6	7,1	-	-0,2	2,4	-1,9	1,9	-1,9	-
Veflinge (9)	-1,6	-2,2	-2,0	-0,3	6,3	-0,3	-0,1	1,2	-1,3	1,5	-1,2	-
Hårslev (10)	-1,4	-1,0	-1,2	-0,8	6,3	-0,6	-0,2	0,8	-3,8	3,1	-1,2	-
Morud (11)	-0,9	-3,2	-1,6	-0,5	5,4	-1,0	-	-0,1	0,2	2,6	-0,9	-
Særslev (12)	-2,6	-1,9	-1,2	-0,7	4,2	-	-	3,8	-1,4	1,3	-1,5	-
Søndersø (13)	-3,3	-1,7	-0,9	-0,8	5,8	-0,2	-	1,2	-1,0	1,6	-0,7	-
6. Nyborg (46)	-2,7	-2,9	-1,4	-0,8	7,5	-0,6	-0,2	1,4	-1,2	2,0	-1,1	-
440 Kerteminde	-3,4	-2,4	-1,3	-0,8	7,4	-0,6	-0,2	1,5	-1,0	2,0	-1,2	-
Kerteminde 1 (1)	-2,6	-2,5	-1,7	-0,6	7,0	-0,6	-0,2	0,6	-0,5	2,8	-1,7	-
Drigstrup (2)	-6,3	-1,2	0,5	-0,4	8,2	-	-	-2,3	-0,3	2,5	-0,7	-
Mesinge (3)	1,5	-3,8	-3,3	-0,9	8,1	-1,0	-0,2	-0,3	-1,0	1,8	-0,9	-
Viby (4)	-2,7	-5,3	1,4	-0,5	6,3	-1,0	-0,5	2,8	-1,3	2,5	-1,7	-
Dalby (5)	-3,8	-1,9	-4,0	-0,8	8,2	-1,6	-0,2	4,7	-1,3	1,5	-0,8	-
Stubberup (6)	-5,5	-6,0	0,4	-	11,7	-0,6	-0,3	2,5	-1,2	0,9	-1,9	-
Revninge (7)	-5,1	-5,2	-0,4	-0,7	8,4	-0,4	-	1,1	1,5	4,0	-3,2	-
Kølstrup (8)	-4,1	-1,5	-0,6	-0,9	5,9	-1,3	-0,4	2,6	-1,4	3,0	-1,3	-
Rynkeby (9)	-0,9	-3,8	-4,2	-1,2	8,7	-0,7	-0,1	2,9	-1,5	2,2	-1,4	-
Kerteminde 2 (10)	-0,9	-2,3	-2,2	-0,7	4,5	-0,6	-0,1	1,6	0,4	1,8	-1,5	-
Marslev (11)	-2,9	-1,1	-2,5	-1,0	6,7	-0,6	-	2,2	-1,0	1,4	-1,2	-
Birkende (12)	-0,3	-1,4	-1,6	-1,3	5,7	-0,3	-0,1	2,3	-3,3	1,4	-1,3	0,2
Rønninge (13)	-3,1	-0,7	2,8	-2,5	7,4	-1,8	-	0,3	-3,2	1,8	-1,0	-
Idrætshallen (14)	-3,8	-1,6	-0,2	-0,7	5,9	-0,6	-0,2	2,1	-1,7	1,6	-0,8	-
Munkebo (15)	-6,7	-2,5	-0,4	-0,8	9,6	-0,7	-0,2	1,2	-0,4	1,7	-0,8	-
450 Nyborg	-2,2	-3,2	-1,5	-0,9	7,6	-0,4	-0,3	1,3	-1,4	2,0	-1,0	-
Aunslev Forsamlingshus (1)	-1,3	-3,8	-0,4	-1,4	7,8	-1,0	-0,3	1,9	-2,4	2,3	-1,5	0,1
Nyborghallen (2)	-4,8	-3,4	-0,8	-0,6	9,4	-0,3	-0,3	0,7	-1,0	2,1	-1,0	-
Borgerforeningens Hus (3)	-2,3	-3,7	-1,6	-1,0	8,8	-0,4	-0,3	0,8	-0,8	2,1	-1,6	-
Vindinge Skole (4)	-1,3	-3,6	-0,3	-1,0	7,4	-0,5	-0,6	1,4	-2,2	1,8	-1,1	-
Langå, Svindinge Og Øksendrup (5)	-0,4	-5,6	-5,0	-1,4	8,6	-0,3	-0,3	2,9	0,9	2,5	-1,9	-
Ullerslev (6)	-3,1	-2,4	-3,3	-0,5	6,7	-0,4	-0,1	2,7	-1,4	2,1	-0,3	-
Ellinge (7)	0,7	-1,2	0,3	-1,5	1,8	-0,3	-0,9	2,1	-1,9	1,8	-0,9	-
Skellerup (8)	0,4	-3,2	0,2	-0,5	6,4	-1,2	-	1,2	-4,9	1,4	0,2	-
Langtved (9)	0,2	-1,9	-1,7	-1,0	5,0	-0,8	-	0,9	-3,5	2,0	0,5	0,3
Ørbæk (10)	1,7	-1,7	-2,7	-0,4	3,5	-0,2	-0,3	2,2	-3,0	1,5	-0,7	0,1
Frørup Og Tårup (11)	1,3	-2,9	-0,2	-1,1	6,5	-0,8	-0,2	0,6	-4,0	2,2	-1,5	0,1
Ellested Og Herrested (12)	-3,2	-3,4	-1,0	-1,4	7,3	0,1	-0,1	1,1	-0,2	1,7	-1,0	0,1
Kullerup Og Refsvindinge (13)	-0,7	-1,3	-3,6	-0,8	5,8	-0,8	-0,6	0,3	1,2	1,0	-0,5	-

Tabel 76: Ændring i partiernes relative stemmefordeling i kommuner og afstemningsområder fra valget i 2005 til 2007

	A. Social- demo- kratiet	B. Det Radi- kale Ven- stre	C. Det Kon- servati- ve Fol- keparti	D. Cen- trum- Demo- krater- ne	F. SF - Social- listisk Folke- parti	K. Krist- ende- mokra- terne	M. Mino- ritets- partiet	O. Dansk Folke- parti	V. Ven- stre, Dan- marks Libera- le Parti	Y. Ny Al- liance	Ø. En- hedsli- sten	Uden for partier- ne
	(1)	(2)	(3)	(4)	(5)	(6)	(7)	(8)	(9)	(10)	(11)	(12)
7. Svendborg (47)	-0,7	-3,6	-2,1	-0,9	8,1	-0,5	-0,3	1,3	-2,1	2,3	-1,5	-
479 Svendborg	-0,4	-3,7	-2,3	-1,0	8,1	-0,5	-0,3	1,1	-1,9	2,4	-1,5	-
Byen (Svendborg) (1)	0,2	-4,5	-2,0	-1,1	10,1	-0,6	-0,4	1,0	-3,0	2,5	-2,2	-
Nordre (Svendborg) (2)	-3,6	-2,8	-1,1	-0,9	8,8	-0,4	-0,2	1,0	-0,6	1,9	-2,1	-
Østre (Svendborg) (3)	-1,0	-4,2	-3,2	-1,0	9,2	-0,4	-0,4	0,5	-0,1	2,2	-1,6	-
Bjerreby (4)	0,9	-3,1	-3,3	-1,1	8,9	-0,3	-0,7	3,4	-4,7	2,3	-2,4	0,1
Bregninge (5)	0,3	-2,7	-3,8	-0,8	4,6	-0,6	-0,1	2,1	-0,7	2,8	-1,1	-
Drejø (6)	-4,2	-11,9	1,2	-1,8	19,2	-1,8	-	1,0	3,7	-	-5,4	-
Egense (7)	-1,2	-4,3	-1,6	-0,7	6,6	-0,8	-0,1	0,6	-0,9	2,5	-0,1	-
Landet (8)	-2,8	-1,6	-5,3	-1,0	7,1	-0,5	-0,3	1,4	0,4	3,1	-0,5	-
Skårup (9)	-0,1	-2,7	-4,0	-1,3	6,2	-0,3	-0,5	1,0	0,2	3,0	-1,6	0,1
Thurø (10)	1,8	-2,8	-4,1	-0,7	4,2	-0,4	-0,1	1,0	-0,7	2,6	-0,8	-
Tved (11)	-0,7	-2,7	-2,8	-1,0	7,5	-0,3	-0,1	0,3	-0,5	1,7	-1,4	-
Kirkeby (14)	-3,9	-3,7	-1,1	-0,2	9,5	-0,5	-0,1	-0,2	0,5	1,3	-1,7	0,1
Ollerup (16)	-0,6	-4,9	-1,4	-1,6	10,5	-0,6	-0,9	1,8	-5,5	3,1	0,1	-
Stenstrup (17)	-0,5	-2,8	-0,9	-1,0	7,3	-0,6	-0,3	3,1	-4,5	1,5	-1,4	0,1
V.Skerninge (19)	1,0	-4,6	-0,7	-0,8	8,7	-0,7	-0,4	1,7	-4,3	2,0	-2,0	0,1
Gudbjerg (21)	-0,8	-2,8	-0,9	-1,5	8,4	-0,5	-0,2	-0,1	-2,8	1,8	-0,6	-
Gudme (23)	0,5	-2,9	-2,2	-1,0	6,8	-1,4	-0,2	1,8	-3,8	3,5	-1,1	-
Hesselager (25)	-1,9	-2,8	-2,0	-0,5	7,7	-1,0	-0,2	2,2	-1,3	1,6	-2,1	0,3
Oure (27)	0,6	-4,6	-2,3	-1,6	8,4	-0,4	-0,1	0,3	-1,1	2,7	-1,9	-
482 Langeland	-1,8	-3,3	-0,9	-0,6	7,5	-0,4	-0,3	1,9	-2,8	2,1	-1,4	-
Rudkøbing (1)	-3,5	-3,8	-	-0,6	8,9	-0,5	-0,2	1,7	-2,0	1,8	-1,8	-
Simmerbølle (2)	0,3	-5,1	1,2	-0,2	5,6	-0,4	-	0,6	-3,9	1,7	0,2	-
Skrobelev (3)	-5,0	-0,9	1,4	-0,5	8,6	-0,3	-0,8	1,9	-4,5	2,2	-2,1	-
Longelse (4)	-0,8	-2,5	-2,3	-0,7	6,9	0,1	-0,5	1,9	-2,1	1,8	-1,8	-
Strynø (5)	-7,8	-3,8	-0,2	-0,8	14,5	-1,5	-	2,6	-8,2	7,9	-2,7	-
Lindelse (6)	1,3	-3,4	-1,7	-	4,4	-0,2	-0,7	2,8	-3,6	1,2	-0,1	-
Humble (7)	-0,4	-2,9	-1,7	-1,1	5,5	-0,1	-0,2	3,8	-4,1	2,7	-1,5	-
Tryggelev (8)	-1,1	-3,8	-1,3	-1,1	5,8	-0,2	-0,7	3,2	-1,7	1,4	-0,5	-
Bagenkop (9)	-3,0	-3,0	0,4	-0,4	7,8	-0,1	-0,2	2,6	-6,2	2,2	-0,1	-
Tranekær (10)	1,8	-8,0	0,8	-2,8	11,3	-1,4	-1,4	0,6	-2,3	6,2	-4,8	-
Hou (11)	-1,8	-2,2	-4,1	-0,2	8,6	-0,7	-0,2	-0,6	1,8	1,3	-1,9	-
Tullebølle (12)	-1,9	-1,6	-2,6	-0,4	5,5	0,1	-0,2	0,9	-0,3	1,9	-1,4	-
Bøstrup (13)	-4,3	-2,2	-1,0	-1,0	7,3	-	-	2,9	-4,2	3,8	-1,3	-
Snøde-Stoense (14)	1,5	-4,7	-3,0	-0,2	9,0	-0,2	-0,5	-0,1	-2,7	1,3	-0,6	0,2

Tabel 76: Ændring i partiernes relative stemmefordeling i kommuner og afstemningsområder fra valget i 2005 til 2007

	A. Social- demo- kratiet	B. Det Radi- kale Ven- stre	C. Det Kon- servati- ve Fol- keparti	D. Cen- trum- Demo- krater- ne	F. SF - Socia- listisk Folke- parti	K. Krist- ende- mokra- terne	M. Mino- ritets- partiet	O. Dansk Folke- parti	V. Ven- stre, Dan- marks Libera- le Parti	Y. Ny Al- liance	Ø. En- hedsli- sten	Uden for partier- ne
	(1)	(2)	(3)	(4)	(5)	(6)	(7)	(8)	(9)	(10)	(11)	(12)
8. Faaborg (48)	-0,5	-2,9	-2,0	-1,1	7,0	-0,7	-0,2	1,8	-2,5	2,3	-1,2	-
430 Faaborg-Midtfyn	-0,2	-3,1	-1,8	-1,0	7,2	-0,8	-0,3	1,8	-2,9	2,4	-1,3	-
Allested-Vejle (1)	-1,0	-3,0	-4,4	-1,4	4,8	-0,4	-	5,2	0,4	1,1	-1,3	-
Brobyværk (2)	2,3	-2,2	-1,3	-0,8	5,8	-0,1	-0,2	-	-4,4	2,3	-1,4	-
Nørre Broby (3)	0,2	-2,2	1,3	-0,5	6,1	-0,2	-	2,9	-7,1	1,4	-1,9	-
Vester Hæsinge (4)	-0,7	-4,5	-0,8	-1,3	7,7	-0,1	-0,5	1,6	-3,1	2,7	-1,1	0,1
Avernakø (5)	2,3	-2,7	-5,3	-	4,6	-2,5	-3,7	4,6	-4,4	4,9	2,2	-
Faaborg Vest (6)	0,4	-2,8	-2,4	-0,6	6,0	-0,8	-0,3	1,5	-3,4	3,1	-0,7	-
Faaborg Øst (7)	-2,0	-4,1	-2,7	-1,2	9,9	-0,6	-0,1	1,0	-1,2	2,7	-1,7	-
Horne (8)	0,5	-3,4	-2,3	-1,0	5,7	-1,0	-0,2	3,3	-2,4	2,2	-1,5	0,1
Korinth (9)	0,5	-2,8	-2,9	-0,9	8,7	-0,5	-0,2	2,7	-5,2	2,3	-1,7	-
Lyø (10)	-1,1	-5,1	2,3	-	2,1	-	-	1,0	-0,5	1,2	0,1	-
Svaninge (11)	1,8	-2,2	-2,2	-0,8	6,6	-0,7	-0,2	-	-2,6	2,2	-1,9	-
Vester Aaby (12)	1,0	-4,1	-3,0	-0,9	7,2	-1,1	-0,3	3,3	-3,1	2,5	-1,5	-
Espe (13)	2,6	-1,4	-0,3	-1,1	8,8	-1,2	-0,5	1,8	-9,1	2,9	-2,5	-
Hillerslev (14)	1,9	-3,1	-1,2	-0,4	10,5	-1,5	-0,1	1,0	-8,7	2,3	-0,7	-
Ringe (15)	-0,5	-3,0	-1,2	-1,0	6,7	-0,4	-0,4	2,6	-3,9	2,2	-1,1	-
Søllinge (16)	1,3	-4,8	-1,9	-1,3	8,7	-1,0	-0,7	0,6	-2,3	2,8	-1,5	0,1
Gislev (17)	-4,8	-2,9	-1,7	-1,3	9,2	-0,5	-0,2	1,5	-1,2	2,2	-0,3	-
Kværndrup (18)	-0,9	-4,1	-1,9	-1,0	7,8	-0,6	-0,1	2,1	-2,5	2,1	-0,9	-
Ryslinge (19)	-3,0	-3,1	-0,4	-1,1	6,7	-1,7	-0,4	3,3	-1,2	2,4	-1,6	0,1
Nr. Lyndelse (20)	0,7	-3,3	-2,0	-1,0	5,5	-1,2	-0,1	-	-0,4	2,9	-1,2	0,1
Rolfsted (21)	0,3	-2,5	-2,1	-1,4	5,2	-1,1	-0,4	1,5	-1,6	3,1	-1,0	-
Årslev (22)	0,5	-3,1	-1,7	-1,0	5,9	-1,0	-0,4	0,5	-1,3	2,4	-0,8	-
492 Ærø	-3,3	-1,0	-2,8	-1,5	5,5	-0,7	-0,2	2,3	0,8	1,8	-0,9	-
Marstal (1)	-2,2	-0,4	-2,8	-2,5	6,4	-0,7	-0,1	1,9	0,6	1,8	-2,0	-
Ommel (2)	-4,1	-1,2	-7,8	-0,4	9,9	0,2	-	1,0	0,4	1,6	0,4	-
Bregninge (3)	-3,5	1,2	-1,0	-0,6	1,6	-1,1	-	3,4	-2,7	2,5	0,2	-
Rise (4)	-2,3	-1,4	-4,5	-1,6	4,1	-0,5	-0,3	4,1	1,5	1,6	-0,7	-
Tranderup (5)	-3,6	-4,0	-3,7	-0,4	2,7	-0,9	-	6,4	3,2	-	0,3	-
Ærøskøbing (6)	-4,1	-1,8	-0,8	-1,1	5,0	-1,1	-0,3	1,3	1,1	1,9	-0,1	-
Søby (7)	-4,9	-2,0	-	-0,9	5,1	-0,6	-0,4	0,5	2,1	2,2	-1,1	-

Tabel 76: Ændring i partiernes relative stemmefordeling i kommuner og afstemningsområder fra valget i 2005 til 2007

	A. Social- demo- kratiet	B. Det Radi- kale Ven- stre	C. Det Kon- servati- ve Fol- keparti	D. Cen- trum- Demo- krater- ne	F. SF - Socia- listisk Folke- parti	K. Krist- ende- mokra- terne	M. Mino- ritets- partiet	O. Dansk Folke- parti	V. Ven- stre, Dan- marks Libera- le Parti	Y. Ny Al- liance	Ø. En- hedsli- sten	Uden for partier- ne
	(1)	(2)	(3)	(4)	(5)	(6)	(7)	(8)	(9)	(10)	(11)	(12)
Syddjyllands Storkreds	-1,2	-2,7	0,3	-0,9	6,3	-1,3	-0,2	0,8	-2,1	1,9	-0,9	-
1. Sønderborg (49)	-2,0	-2,8	-0,8	-0,8	5,8	-0,9	-0,2	1,2	-0,5	1,8	-0,8	-
540 Sønderborg	-2,0	-2,8	-0,8	-0,8	5,8	-0,9	-0,2	1,2	-0,5	1,8	-0,8	-
Augustenborg (1)	-0,4	-4,1	-0,3	-0,7	6,0	-0,4	-0,1	1,8	-3,0	1,9	-0,7	-
Ketting (2)	0,4	-0,3	-0,5	-0,8	4,0	-	-0,1	-1,0	-2,1	1,3	-0,9	-
Notmark (3)	-0,9	-3,2	-0,6	-0,8	5,5	-1,5	-	3,9	-2,1	1,1	-1,4	-
Asserballe (4)	1,5	-2,9	-1,7	-1,0	5,4	-1,5	-0,8	-	2,1	0,8	-1,9	-
Broager (5)	-2,0	-2,6	-0,4	-0,4	4,3	-0,6	-0,2	0,9	-0,8	2,2	-0,4	-
Egersund (6)	-6,0	-2,6	0,5	-0,5	7,4	-0,6	-0,1	2,8	-1,5	0,8	-0,2	-
Skelde (7)	-4,7	-1,7	-3,1	-0,5	8,6	-1,3	-0,3	-0,3	3,3	1,0	-1,0	-
Svenstrup, Nordborg (8)	-0,8	-2,5	-0,1	-	5,0	-0,7	-	1,0	-1,9	0,9	-0,9	-
Stevning, Nordborg (9)	-5,9	-0,7	1,6	-1,5	5,0	-0,9	-0,3	2,4	-2,8	3,1	-	-
Gråsten (10)	-1,1	-3,1	-2,5	-0,7	5,1	-1,4	-0,1	1,5	1,9	1,7	-1,3	-
Rinkenæs (11)	-5,4	-1,8	0,6	-0,4	4,8	-1,3	-0,4	1,4	-0,5	2,7	0,3	-
Kværs (12)	-1,4	-4,2	-1,8	-1,0	5,0	-0,7	-0,2	3,5	0,6	1,2	-1,0	-
Nordborg, Nordborg (13)	-5,3	-3,5	-1,1	-0,9	6,8	-0,2	-0,6	2,0	1,5	1,8	-0,5	-
Egen, Nordborg (14)	0,1	-1,3	-1,4	-0,6	4,0	-0,8	-0,2	2,0	-1,7	0,6	-0,7	-
Havnbjerg, Nordborg (15)	-3,9	-2,5	0,3	-0,9	8,1	-0,5	-0,2	0,7	-1,8	1,2	-0,5	-
Langesø, Nordborg (16)	-5,1	-0,8	-0,8	-0,7	8,4	-0,7	-0,2	-0,7	-0,8	2,1	-0,7	-
Holm, Nordborg (17)	-5,1	-2,1	1,6	-0,6	5,2	-1,8	-	5,0	-3,0	0,8	-	-
Oksbøl, Nordborg (18)	0,4	-0,9	-1,4	-0,7	4,5	-1,4	-0,4	4,2	-4,1	0,9	-1,1	-
Pøl, Nordborg (19)	-6,0	-1,7	1,4	-0,6	6,5	-0,9	-	4,2	-3,2	0,6	-0,3	-
Ullerup (20)	-3,9	-3,1	1,9	-0,8	3,4	-1,0	-0,1	0,2	1,2	3,0	-0,8	-
Blans (21)	-0,1	-3,0	-0,3	-1,3	5,9	-0,3	-0,2	1,2	-3,4	2,4	-0,9	-
Sottrup (22)	-3,0	-1,8	-0,8	-0,9	3,7	-0,7	-0,2	1,9	0,9	1,4	-0,5	-
Nybøl (23)	-0,5	-3,0	-0,1	-1,0	4,6	-1,1	-0,2	1,5	-1,1	2,3	-1,4	-
Hørup (24)	-1,7	-1,4	0,3	-0,8	3,7	-0,8	-0,2	0,4	-1,2	2,0	-0,3	-
Lysabild (25)	-0,5	-2,1	0,5	-1,2	5,1	-0,5	-0,2	2,3	-4,2	2,1	-1,3	-
Tandslet (26)	4,1	-4,7	-2,0	-1,3	5,9	0,1	-	3,1	-5,3	0,8	-0,7	-
Kegnæs (27)	-2,2	-2,0	-1,5	-0,3	6,7	-2,9	-	0,2	2,1	1,1	-1,2	-
Biblioteket, Sønderborg (28)	0,8	-3,9	-1,8	-1,1	6,9	-1,1	-0,4	0,5	-1,1	2,8	-1,6	-
Sønderskov, Sønderborg (29)	-1,8	-3,4	-1,2	-0,8	7,7	-0,6	-0,2	0,2	-0,7	1,6	-0,8	-
Kløvermark, Sønderborg (30)	-4,6	-3,0	-0,3	-0,4	6,8	-1,7	-0,2	2,0	0,7	1,3	-0,6	-
Dybbøl, Sønderborg (31)	-0,6	-3,0	-2,5	-0,7	4,8	-1,5	-0,2	-1,3	3,5	2,5	-1,0	-
Ulkebøl, Sønderborg (32)	-1,8	-2,9	-0,8	-0,6	5,1	-0,7	-0,2	1,3	-0,9	1,8	-0,3	-
Ny Dybbøl, Sønderborg (33)	-1,4	-1,5	-0,7	-0,8	5,4	-0,7	-	-1,1	-0,8	2,4	-0,8	-
Humlehøj, Sønderborg (34)	-4,2	-3,2	-1,8	-1,1	9,8	-1,3	-0,1	0,6	0,1	1,9	-0,7	-

Tabel 76: Ændring i partiernes relative stemmefordeling i kommuner og afstemningsområder fra valget i 2005 til 2007

	A. Social- demo- kratiet	B. Det Radi- kale Ven- stre	C. Det Kon- servati- ve Fol- keparti	D. Cen- trum- Demo- krater- ne	F. SF - Socia- listisk Folke- parti	K. Krist- ende- mokra- terne	M. Mino- ritets- parti	O. Dansk Folke- parti	V. Ven- stre, Dan- marks Libera- le Parti	Y. Ny Al- liance	Ø. En- hedsli- sten	Uden for partier- ne
	(1)	(2)	(3)	(4)	(5)	(6)	(7)	(8)	(9)	(10)	(11)	(12)
2. Aabenraa (50)	-1,1	-2,2	-	-1,0	4,6	-1,2	-0,2	1,2	-0,8	1,6	-0,9	-
580 Aabenraa	-1,1	-2,2	-	-1,0	4,6	-1,2	-0,2	1,2	-0,8	1,6	-0,9	-
Padborg (1)	-4,5	-2,2	0,4	-0,9	3,8	-0,7	-0,3	2,0	1,0	2,4	-1,0	-
Bov (2)	-3,4	-0,7	-1,7	-0,8	5,5	0,1	-0,3	2,5	-1,8	1,2	-0,6	-
Frøslev (3)	-1,7	-2,9	3,1	-0,4	4,6	-0,5	-0,1	1,6	-3,6	0,9	-1,0	-
Kruså (4)	-0,8	-2,3	2,7	-0,8	5,3	-0,8	-0,6	0,5	-3,9	1,6	-0,9	-
Kollund (5)	0,3	-1,1	0,7	-0,9	3,2	-0,6	-	0,8	-3,4	2,4	-1,4	-
Fårhus (6)	0,1	-3,4	2,0	-0,7	3,1	-0,6	-	-4,5	3,1	1,9	-1,0	-
Holbøl (7)	-2,2	-1,0	1,1	-1,8	2,7	-0,8	-0,1	2,6	-1,9	2,3	-0,9	-
Bylderup (8)	0,3	-1,6	0,2	-0,8	3,9	-3,7	-0,2	1,3	0,5	1,1	-1,0	-
Ravsted (9)	-2,6	-1,6	1,0	-0,9	4,6	-1,3	-0,2	4,4	-4,6	0,5	0,7	-
Uge (10)	2,3	-1,8	-0,9	-1,9	1,4	-2,5	-0,6	3,2	-0,5	1,9	-0,6	-
Bjerndrup-Perbøl (11)	2,1	-1,7	0,2	-0,9	5,1	-0,4	-0,5	-3,9	1,7	0,5	-2,2	-
Kliplev (12)	0,4	-1,6	-0,5	-1,1	1,6	-0,3	-0,1	3,4	-1,3	0,7	-1,2	-
Søgaard-Lundtoft (13)	-3,1	-3,3	-0,9	-0,5	3,9	-0,5	-	0,5	4,4	1,0	-1,5	-
Felsted 1 (14)	-	-1,7	-1,6	-1,9	4,3	-1,1	-0,1	0,5	1,3	1,3	-1,0	-
Felsted 2 (15)	-1,5	-1,6	-0,9	-0,9	3,5	-1,2	-0,2	3,1	-1,2	1,7	-0,8	-
Bovrup (16)	1,0	-1,3	-1,3	-1,5	1,2	-1,0	-	0,9	0,8	1,7	-0,5	-
Varnæs (17)	1,5	-1,8	-0,7	-2,1	1,7	-0,4	-0,3	2,2	-2,0	2,6	-0,7	-
Rødekro (18)	-1,6	-1,9	-0,2	-1,1	3,6	-1,6	-0,2	1,5	0,6	1,3	-0,4	-
Hjordkær (19)	3,0	-2,4	0,6	-1,0	2,7	-2,6	-0,3	0,6	-1,5	2,1	-1,2	-
Hellevad (20)	3,7	-2,0	-1,6	-0,3	4,6	-0,8	-0,2	1,8	-3,8	0,7	-2,1	-
Nr. Hostrup (21)	-0,7	-	0,7	-0,7	6,6	-1,1	-0,7	1,1	-5,6	1,1	-0,7	-
Hovslund (22)	2,8	-1,3	-0,1	-0,7	4,2	-1,0	-	-1,7	-2,2	0,8	-0,8	-
Genner (23)	-0,4	-1,1	2,4	-1,1	4,0	-2,1	-0,2	-1,0	-0,9	0,7	-0,3	-
Tinglev (24)	-3,9	-2,1	-0,6	-1,2	5,1	-0,7	-0,1	2,8	-0,1	1,1	-0,3	-
Bajstrup (25)	-4,4	-1,8	3,2	-0,4	3,6	-2,5	-	3,9	-0,9	0,4	-1,1	-
Bolderslev (26)	-0,9	-1,8	-0,3	-1,0	4,4	-2,3	-0,5	2,6	-0,6	1,7	-1,3	-
Vollerup (27)	-	-2,8	3,2	-3,1	4,6	1,2	-	-1,0	-3,3	1,2	-	-
Rens (28)	-3,6	-1,3	0,5	-1,0	5,3	-0,6	-	2,5	-1,3	0,5	-1,0	-
Sønderjyllandshallen (29)	-1,1	-2,9	-1,3	-1,0	5,4	-1,1	-0,2	0,7	0,1	2,3	-0,9	-
Rugkobbelskolen (30)	-2,4	-2,7	-	-0,6	6,4	-1,1	-0,2	1,2	-1,2	1,7	-1,1	-
Løjt (31)	0,4	-3,5	0,1	-0,6	4,9	-0,5	-0,5	-0,2	-1,4	1,8	-0,5	-
Ensted (32)	-2,8	-2,1	0,7	-0,8	5,1	-0,6	-	0,7	-1,1	1,9	-1,0	-
Aabenraa Nord (33)	-2,3	-3,1	-0,2	-0,8	5,5	-0,4	-0,3	1,3	-1,6	2,2	-0,3	-

Tabel 76: Ændring i partiernes relative stemmefordeling i kommuner og afstemningsområder fra valget i 2005 til 2007

	A. Social- demo- kratiet	B. Det Radi- kale Ven- stre	C. Det Kon- servati- ve Fol- keparti	D. Cen- trum- Demo- krater- ne	F. SF - Socia- listisk Folke- parti	K. Krist- ende- mokra- terne	M. Mino- ritets- partiet	O. Dansk Folke- parti	V. Ven- stre, Dan- marks Libera- le Parti	Y. Ny Al- liance	Ø. En- hedsli- sten	Uden for partier- ne
	(1)	(2)	(3)	(4)	(5)	(6)	(7)	(8)	(9)	(10)	(11)	(12)
3. Tønder (51)	-0,2	-2,2	0,6	-1,1	5,5	-1,8	-0,3	1,4	-2,6	1,6	-0,9	-
550 Tønder	-0,2	-2,2	0,6	-1,1	5,5	-1,8	-0,3	1,4	-2,6	1,6	-0,9	-
Bredebro (1)	0,2	-1,2	0,9	-0,9	3,1	-1,1	-0,4	1,2	-2,7	1,1	-0,2	-
Ballum (2)	1,1	-1,0	-0,2	-0,8	5,3	-4,7	-0,4	2,9	-2,5	1,6	-1,3	-
Visby (3)	-0,1	0,7	0,3	-0,6	4,2	-1,4	-0,5	-0,5	-4,4	1,3	1,0	-
Højer (4)	2,8	-3,6	-0,1	-2,5	5,1	-0,7	-0,1	0,3	-1,1	1,4	-1,5	-
Sdr. Sejerslev (7)	5,5	-1,0	-0,7	-1,9	2,1	-2,7	-	5,2	-5,8	1,2	-1,9	-
Møgeltønder (8)	-0,3	-3,4	1,1	-1,0	7,1	-0,8	-0,4	0,5	-2,1	0,6	-1,3	-
Løgumkloster (12)	-0,8	-1,5	1,4	-1,1	3,5	-2,5	-0,2	2,0	-1,7	1,7	-0,8	-
Nr. Løgum (14)	-0,2	-1,4	3,5	-1,0	3,2	-1,2	-0,3	-0,1	-3,5	1,1	-0,1	-
Bedsted (15)	0,6	-0,6	-0,1	-1,2	5,8	-8,6	-0,4	-0,9	5,2	0,6	-0,4	-
Øster Højst (16)	0,9	-0,9	2,6	-0,5	2,4	-3,8	-	2,9	-4,1	1,9	-1,4	-
Agerskov (17)	-0,8	-0,8	-	-1,2	5,1	-2,9	-0,3	2,4	-2,6	1,8	-0,7	-
Arrild (18)	1,3	-3,9	-0,6	-0,2	5,4	-1,1	-0,2	-1,8	0,1	1,9	-0,9	-
Branderup (19)	-1,1	-0,9	3,2	-0,5	8,4	-	-1,1	-	-8,0	1,6	-1,6	-
Døstrup (21)	-0,5	-2,4	1,3	-0,9	5,1	-1,8	-	-2,7	0,6	2,3	-1,0	-
Toftlund (23)	-1,8	-2,1	-1,0	-1,1	3,7	-1,8	-0,2	1,6	1,0	2,0	-0,3	-
Brøns (24)	-	-1,4	1,0	-1,4	6,7	-1,2	-1,0	2,5	-5,2	1,9	-1,9	-
Tønder (25)	-1,3	-3,4	-0,2	-0,9	9,0	-1,5	-0,2	1,3	-2,9	1,6	-1,5	-
Abild (27)	3,6	-2,0	-0,4	-1,9	3,9	-0,9	-0,7	2,3	-3,6	0,8	-1,1	-
Hostrup (29)	-0,2	-2,8	0,3	-0,3	6,4	-1,5	-0,1	2,8	-7,9	3,1	0,2	-
Rømø (51)	-1,7	-2,1	1,3	-0,9	6,1	-0,9	-0,5	3,0	-6,0	2,0	-0,3	-
Skærbæk (61)	-0,1	-3,0	3,1	-1,2	4,6	-1,1	-0,1	1,6	-4,2	1,2	-0,8	-
Vodder (71)	1,7	-2,4	-0,9	-0,4	5,4	-1,0	-0,2	1,6	-4,2	1,3	-0,9	-
4. Esbjerg By (52)	-2,4	-2,9	0,4	-0,9	8,1	-0,9	-0,2	0,5	-2,1	1,7	-1,3	-
561 Esbjerg	-2,5	-2,8	0,5	-1,0	8,1	-0,9	-0,2	0,4	-2,1	1,7	-1,2	-
Områdecetret Strandby (1)	-1,9	-3,0	0,9	-1,4	8,7	-0,9	-0,2	1,2	-4,1	2,0	-1,3	-
Esbjerg Rådhus (2)	-1,6	-3,7	1,0	-1,4	9,1	-1,0	-0,3	-0,5	-2,6	2,4	-1,4	-
Skovbo-Centeret (3)	-5,0	-2,1	0,2	-0,8	8,5	-0,5	-0,3	-0,6	1,1	1,3	-1,8	-
Rørkjær Skole (4)	-4,4	-2,9	0,5	-0,9	11,2	-0,6	-0,2	-1,2	-1,0	1,7	-2,2	-
Bakkeskolen (5)	-3,2	-2,9	0,4	-0,7	8,4	-0,8	-0,2	-	-1,2	1,6	-1,4	-
Boldesager Skole (6)	-2,5	-3,2	-0,4	-0,9	9,0	-1,5	-0,1	-0,3	-1,2	1,8	-0,7	-
Østerbycentret (7)	-2,7	-3,1	1,1	-0,9	8,6	-0,6	-0,2	1,4	-3,0	1,0	-1,6	-
Gjesing Fritidscenter (11)	0,2	-2,7	-0,1	-0,6	6,1	-1,4	-0,1	-0,3	-1,6	1,5	-1,0	-
Sædding Skole (15)	-2,3	-1,7	0,8	-0,8	6,2	-1,1	-0,2	0,2	-1,9	1,7	-0,9	-
Ungdomsklubben,Askelunden (21)	-2,0	-2,8	0,4	-1,0	8,3	-1,2	-0,3	1,9	-3,8	1,4	-0,9	-
Ådalskolen (22)	-3,8	-1,9	0,2	-0,8	6,5	-0,8	-0,1	1,2	-1,4	1,7	-0,8	-
Blåbjerggårdsskolen (23)	-3,3	-2,7	0,8	-1,0	6,2	-0,5	-0,2	1,9	-2,3	1,8	-0,7	-
563 Fanø	0,4	-4,5	-0,6	-0,7	7,8	-0,8	-0,3	1,1	-2,4	2,6	-2,6	-
Nordby (1)	0,2	-4,3	-1,1	-0,5	7,5	-0,9	-0,2	1,2	-1,8	2,7	-2,8	-
Sønderho (2)	1,8	-5,8	2,9	-1,7	10,9	-0,9	-1,3	0,2	-7,1	2,3	-1,3	-

Tabel 76: Ændring i partiernes relative stemmefordeling i kommuner og afstemningsområder fra valget i 2005 til 2007

	A. Social- demo- kratiet	B. Det Radi- kale Ven- stre	C. Det Kon- servati- ve Fol- keparti	D. Cen- trum- Demo- krater- ne	F. SF - Socia- listisk Folke- parti	K. Kris- tende- mokra- terne	M. Mino- ritets- partiet	O. Dansk Folke- parti	V. Ven- stre, Dan- marks Libera- le Parti	Y. Ny Al- liance	Ø. En- hedslis- ten	Uden for partier- ne
	(1)	(2)	(3)	(4)	(5)	(6)	(7)	(8)	(9)	(10)	(11)	(12)
5. Esbjerg Omegn (53)	-0,3	-2,5	0,5	-0,8	5,7	-1,2	-0,3	0,6	-2,4	1,6	-0,9	-
561 Esbjerg	-0,3	-2,5	0,5	-0,8	5,7	-1,2	-0,3	0,6	-2,4	1,6	-0,9	-
Skads Skole (8)	-4,8	-1,7	1,3	-0,6	2,0	-1,7	-0,2	2,2	2,9	1,4	-0,8	-
Roager (9)	-0,5	-3,2	-1,1	-1,3	3,6	-0,8	-0,3	5,6	-4,1	1,8	0,3	-
Forum Fritidscenter (10)	4,9	-6,0	-1,0	-1,6	4,0	-0,5	-	2,7	-4,3	2,3	-0,5	-
Bryndum Skole (12)	0,1	-1,0	2,0	-0,6	4,0	-0,2	-	0,3	-5,3	1,0	-0,3	-
Vester Nebel Skole (13)	3,4	-2,5	2,1	-0,6	5,3	-2,2	-	-0,7	-6,4	1,7	-0,1	-
Ølufvad Kro (14)	-5,5	-0,1	-0,8	-	5,6	-5,2	-	5,3	-0,6	1,9	-0,6	-
Hjerting Skole (16)	1,6	-2,1	1,1	-0,7	3,2	-0,8	-0,2	0,2	-3,9	1,9	-0,3	-
Guldager Skole (17)	-4,7	-0,6	1,1	-0,7	4,1	-1,8	-	2,0	-1,2	1,8	-	-
Kokspang Fritidscenter (18)	-0,2	-1,3	2,6	-1,5	3,4	-1,2	-	0,9	-2,6	1,1	-1,2	-
Opsneum Fritidscenter (19)	5,1	-3,7	-2,7	-0,5	4,0	-0,1	-	0,6	-2,1	-	-0,6	-
Tjæreborg Fritidscenter (20)	-2,1	-2,2	1,1	-0,5	4,5	-0,6	-0,1	1,1	-2,4	1,7	-0,5	-
Sønderrisskolen (24)	-2,2	-0,5	1,9	-1,1	6,0	-2,0	-0,2	0,1	-2,0	1,5	-1,5	-
Bramming (25)	0,7	-3,3	-0,3	-1,1	5,7	-1,5	-0,5	0,9	-1,8	1,5	-0,3	-
Darum (26)	-1,3	-4,4	0,8	-1,9	7,8	-1,0	-0,4	2,7	-3,6	1,9	-0,6	-
Ribe (28)	-1,2	-4,0	-	-0,9	8,6	-0,6	-0,4	0,5	-1,5	1,5	-2,0	-
Farup (29)	3,0	-3,2	-0,1	-1,1	5,2	-1,3	-0,4	-3,1	-0,6	1,9	-0,3	-
V. Nykirke (30)	2,3	-2,4	0,7	-1,1	6,5	-2,5	-	-0,5	-2,8	0,8	-1,0	-
Hjortlund (31)	1,1	-2,8	2,1	-0,6	7,0	-0,6	-	-6,0	-0,6	1,6	-1,2	-
Hviding (32)	-2,7	-1,8	-1,2	-0,6	6,9	-0,9	-0,1	1,3	-1,7	1,9	-1,1	-
Jernved (33)	-3,2	-1,3	0,1	-0,5	7,3	-1,1	-0,3	1,5	-3,4	1,5	-0,6	-
Kalvslund (34)	1,1	-0,4	4,0	-2,3	5,2	-	-	-4,1	-4,3	0,6	0,2	-
Mandø (35)	-4,7	2,8	-1,5	-	-1,5	-	-2,5	-5,3	15,2	-	-2,5	-
Obbekjær (36)	-4,0	-0,5	0,4	-	3,3	-2,2	-	0,5	1,9	1,4	-0,8	-
Grimstrup (37)	3,0	-1,8	3,2	-0,3	6,5	-0,7	-0,3	1,9	-11,8	0,4	-0,1	-
Seem (38)	-2,2	-2,2	2,1	-0,2	5,6	-0,2	-0,2	2,1	-6,8	2,3	-0,3	-
Spandet (39)	2,8	-0,7	-1,3	-0,3	3,9	-1,8	-0,3	-0,9	-1,4	1,7	-1,7	-
Gørding (40)	0,1	-2,0	1,2	-1,1	5,7	-2,1	-0,2	0,6	-3,1	1,6	-0,7	-
Vilslev (41)	4,5	-4,1	-0,6	-0,7	6,4	-1,8	-0,2	-1,6	-2,6	2,0	-1,3	-
Ø.Vedsted (42)	2,0	-4,6	-2,2	-0,8	9,9	-2,0	-0,3	-0,8	-1,4	2,0	-1,8	-
Hunderup (50)	0,2	-3,6	0,3	-0,8	6,7	-1,9	-0,6	-0,8	-0,6	2,7	-1,6	-
Vejrup (60)	1,1	0,1	-1,6	-0,4	3,8	-2,2	-0,1	0,7	-1,4	1,4	-1,4	-

Tabel 76: Ændring i partiernes relative stemmefordeling i kommuner og afstemningsområder fra valget i 2005 til 2007

	A. Social- demo- kratiet	B. Det Radi- kale Ven- stre	C. Det Kon- servati- ve Fol- keparti	D. Cen- trum- Demo- krater- ne	F. SF - Socia- listisk Folke- parti	K. Krist- ende- mokra- terne	M. Mino- ritets- partiet	O. Dansk Folke- parti	V. Ven- stre, Dan- marks Libera- le Parti	Y. Ny Al- liance	Ø. En- hedsli- sten	Uden for partier- ne
	(1)	(2)	(3)	(4)	(5)	(6)	(7)	(8)	(9)	(10)	(11)	(12)
6. Varde (54)	0,1	-1,9	-1,0	-0,9	4,6	-1,6	-0,2	0,6	-0,8	1,5	-0,4	-
573 Varde	0,1	-1,9	-1,0	-0,9	4,6	-1,6	-0,2	0,6	-0,8	1,5	-0,4	-
Varde By (1)	0,8	-1,9	-2,7	-0,7	4,5	-1,0	-0,1	0,8	-0,7	1,6	-0,6	-
Sig (4)	0,9	-2,8	-2,6	-1,1	7,0	-0,5	-0,3	0,6	-1,9	1,4	-0,7	-
Billum (5)	1,0	-1,9	-3,8	-0,8	3,1	-1,2	-0,2	-0,1	2,1	1,8	-	-
Tinghøj (6)	0,8	-0,5	-1,4	-0,5	2,7	-1,2	-	-2,1	0,9	1,6	-0,3	-
Alslev (7)	1,1	-1,6	1,0	-0,5	2,6	-0,4	-	-0,4	-3,2	1,6	-0,2	-
Horne (8)	-0,3	-1,9	-1,7	-1,7	5,9	-	-	0,9	-1,8	0,9	-0,3	-
Janderup (9)	-0,2	-2,8	-1,4	-0,7	4,3	-1,1	-	0,5	0,2	1,7	-0,5	-
Lunde (10)	0,7	-0,4	-0,7	-0,8	3,6	-0,7	-0,3	0,5	-2,3	1,2	-0,8	-
Nørre Nebel (13)	-1,1	-3,0	0,6	-0,5	4,9	-1,4	-0,2	-2,1	1,4	1,4	-	-
Henne (14)	1,1	-2,6	-	-2,0	3,3	-3,0	-0,2	-0,4	3,4	1,5	-1,1	-
Outrup (15)	0,9	-2,3	1,6	-1,0	3,7	-2,3	-0,2	0,4	-1,7	2,0	-1,1	-
Oksbøl (18)	-0,8	-2,8	-3,0	-0,6	5,1	-1,0	-0,1	0,5	1,9	1,5	-0,7	-
Blåvand (19)	-0,8	-3,1	-3,2	-0,2	2,3	-0,6	-0,5	-0,8	6,6	0,8	-0,5	-
Årre (22)	-0,8	-1,6	2,0	-1,2	4,4	-0,4	-0,3	3,1	-6,1	1,6	-0,7	-
Agerbæk (23)	-1,4	-0,5	0,2	-0,2	5,0	-3,1	-0,1	0,4	-1,2	1,1	-0,2	-
Fåborg (24)	1,3	-0,8	-0,2	-0,9	8,1	-2,8	-	1,0	-7,5	2,4	-0,6	-
Næsbjerg (26)	-1,4	-1,7	0,4	-1,1	3,4	-0,2	-0,4	0,3	-0,4	1,3	-0,2	-
Starup (27)	-1,9	-1,7	0,1	-1,8	3,4	-2,5	-	0,6	2,1	1,8	-0,1	-
Nordenskov (28)	-0,8	-2,9	2,4	-0,9	4,0	-0,6	-0,1	-0,1	-1,9	1,4	-0,5	-
Ølgod (30)	0,5	-1,5	-	-1,0	5,0	-3,4	-0,2	1,1	-1,5	1,4	-0,4	-
Tistrup (31)	-1,1	-1,0	-1,4	-0,7	4,0	-2,2	-0,2	1,1	0,1	1,4	-	-
Ansager (32)	-3,4	-1,9	-0,1	-1,1	7,2	-1,7	-0,2	2,9	-3,1	1,9	-0,5	-
Skovlund (33)	0,4	-1,4	2,4	-1,4	6,9	-5,6	-0,2	2,7	-4,7	1,8	-0,9	-
7. Vejen (55)	-0,5	-2,2	0,9	-1,1	5,4	-1,5	-0,2	1,1	-3,1	1,9	-0,7	-
530 Billund	-0,9	-1,6	1,3	-1,4	5,1	-2,0	-0,1	1,2	-3,2	1,9	-0,3	-
Billund (1)	0,7	-2,3	1,6	-1,0	4,1	-1,6	-0,2	1,2	-4,6	2,5	-0,4	-
Sdr. Omme (2)	-0,4	-1,0	-0,2	-0,8	4,3	-1,2	-0,2	2,4	-4,2	1,5	-0,2	-
Vorbasse (3)	-1,5	-0,7	2,1	-1,6	7,3	-2,7	-	0,4	-3,7	2,0	-1,6	-
Filskov (4)	-0,6	-0,3	1,6	-1,1	3,8	-1,1	-0,2	3,7	-7,7	2,1	-0,2	-
St./Krogager (5)	-0,7	-1,0	2,0	-1,5	5,5	-1,8	-	-2,9	-0,3	1,1	-0,4	-
Grindsted (6)	-1,7	-1,5	1,2	-1,9	5,8	-2,2	-0,2	1,0	-2,0	1,6	-0,1	-
Hejnsvig (7)	-1,2	-1,7	1,7	-1,3	4,6	-3,1	-0,1	2,7	-2,9	1,6	-0,3	-

Tabel 76: Ændring i partiernes relative stemmefordeling i kommuner og afstemningsområder fra valget i 2005 til 2007

	A. Social- demo- kratiet	B. Det Radi- kale Ven- stre	C. Det Kon- servati- ve Fol- keparti	D. Cen- trum- Demo- krater- ne	F. SF - Socia- listisk Folke- parti	K. Krist- ende- mokra- terne	M. Mino- ritets- partiet	O. Dansk Folke- parti	V. Ven- stre, Dan- marks Libera- le Parti	Y. Ny Al- liance	Ø. En- hedsli- sten	Uden for partier- ne
	(1)	(2)	(3)	(4)	(5)	(6)	(7)	(8)	(9)	(10)	(11)	(12)
575 Vejen	-0,3	-2,5	0,6	-0,8	5,6	-1,3	-0,3	1,1	-3,1	1,9	-0,9	-
Brørup (1)	-0,3	-3,0	1,1	-0,3	6,0	-1,1	-0,3	0,9	-3,6	1,1	-0,5	-
Lindknud (51)	-0,2	-1,2	1,5	-0,9	5,0	-1,5	-0,2	2,1	-5,5	1,6	-0,7	-
Holsted (52)	0,7	-2,7	0,3	-0,9	6,4	-1,5	-0,1	-	-2,8	1,5	-0,9	-
Føvling (53)	-0,5	-1,8	2,1	-1,1	3,5	-0,6	-0,1	1,4	-4,7	2,6	-0,8	-
Glejbjerg (54)	0,9	-3,0	-0,2	-0,4	3,6	-2,0	-	2,8	-2,8	1,8	-0,7	-
Hovborg (55)	-2,2	-3,4	1,7	-0,8	7,1	-2,2	-0,3	4,5	-5,1	1,3	-0,6	-
Rødning (56)	-0,5	-2,2	-0,4	-0,8	5,2	-1,6	-0,5	0,6	-0,8	1,6	-0,6	-
Sdr.Hygum (57)	0,3	-3,6	0,6	-0,6	6,1	-1,6	-0,6	1,0	-0,5	2,0	-3,1	-
Jels (58)	0,2	-1,2	0,1	-1,1	6,4	-1,3	-0,5	0,2	-3,6	2,1	-1,3	-
Lintrup (59)	-0,5	-3,3	0,7	-1,2	4,0	-0,8	-	2,8	-3,1	2,8	-1,4	-
Skodborg (60)	-0,8	-3,6	-0,9	-0,9	5,3	-0,8	-0,4	4,1	-4,7	3,0	-0,3	-
Københoved (61)	4,6	-4,2	2,2	-0,6	2,3	-1,1	-0,3	-1,6	-1,4	2,2	-2,1	-
Øster Lindet (62)	-2,4	-3,4	-1,1	-1,0	6,5	-1,2	-0,2	1,9	1,2	1,9	-2,2	-
Vejen Hallen (63)	-0,3	-2,4	0,7	-0,7	6,0	-0,6	-0,2	0,5	-4,0	1,8	-0,8	-
Læborg (64)	-3,6	-0,8	1,5	-1,4	5,6	-3,2	-	2,1	-2,7	3,2	-0,7	-
Askov-Malt (65)	0,4	-3,8	1,2	-1,2	4,1	-1,1	-0,2	0,6	-1,5	3,0	-1,5	-
Andst (66)	0,4	-2,9	-0,4	-1,1	7,1	-2,7	-0,2	1,4	-2,6	1,8	-0,8	-
Gesten (67)	-1,1	-2,8	2,2	-0,3	5,7	-1,7	-0,3	1,3	-3,6	1,5	-0,9	-
Bække (68)	-3,5	-1,6	1,3	-1,5	4,2	-0,3	-0,2	2,9	-3,4	2,4	-0,3	-
8. Vejle Nord (56)	-0,5	-2,9	0,7	-1,1	5,6	-1,6	-0,3	0,6	-2,4	2,5	-0,6	-
630 Vejle	-0,5	-2,9	0,7	-1,1	5,6	-1,6	-0,3	0,6	-2,4	2,5	-0,6	-
Bredsten Nord (5)	0,2	-2,7	0,3	-0,9	5,2	-1,4	-	0,2	-2,1	1,6	-0,4	-
Nørup Nord (8)	-1,1	-1,4	-0,3	-0,8	4,6	-1,2	-0,1	1,7	-3,2	2,8	-1,0	-
Skibethallen Nord (9)	0,7	-2,1	-0,3	-0,7	4,8	-2,3	-0,3	0,2	-2,4	3,7	-1,2	-0,1
Randbøl Nord (14)	-0,5	-1,6	3,8	-1,6	4,2	-2,1	-0,1	-0,7	-3,0	3,0	-1,4	-
Give Nord (17)	-0,6	-3,2	0,9	-1,0	4,0	-2,2	-0,1	2,1	-0,8	1,4	-0,4	-0,1
Thyregod Nord (18)	0,3	-2,0	1,9	-0,6	4,6	-1,6	-0,5	4,2	-6,6	1,7	-1,3	-0,1
Gadbjerg Nord (19)	-0,8	0,8	0,6	-0,1	5,1	-1,1	-	0,2	-6,7	1,7	0,4	-0,1
Givskud Nord (20)	-1,2	-1,3	-0,4	-0,7	3,0	-1,2	-0,1	2,1	-2,1	2,1	-0,2	-
Grønbjerg Nord (21)	-1,7	-1,0	2,2	-1,1	3,8	-1,0	-	-	-2,9	2,3	-0,4	-0,2
Lindeballe Nord (22)	0,1	-1,8	1,9	-1,4	6,2	-2,8	-0,3	4,7	-7,7	2,2	-1,1	-
Øster Nykirke Nord (23)	-1,5	-1,1	3,4	-1,0	5,5	-1,5	-0,1	-0,7	-4,4	1,7	-0,3	-
Jelling Nord (24)	1,1	-4,7	1,4	-1,4	7,3	-1,4	-0,2	-0,2	-2,9	2,2	-1,2	-
Hvejsel Nord (25)	-2,0	-1,9	0,8	-1,6	7,3	-2,4	-0,3	1,5	-2,4	1,9	-0,9	-
Kollerup-Vindelev Nord (26)	1,0	-4,6	1,7	-1,0	8,7	-0,4	-0,4	-0,1	-6,9	2,9	-0,9	-
Grejs Nord (27)	0,4	-2,7	1,9	-0,5	4,3	-2,4	-0,4	2,1	-5,8	3,5	-0,4	-
Nørremarksskolen Nord (31)	-1,9	-3,6	0,7	-2,2	7,8	-1,6	-1,1	-0,8	-0,3	2,8	0,2	-
Engum Nord (32)	0,1	-2,7	1,6	-0,9	2,6	-0,8	-0,3	0,9	-3,2	3,3	-0,6	-
Hældagerhallen Nord (33)	0,5	-3,5	-0,1	-0,8	4,3	-1,2	-0,3	-0,4	-1,4	3,2	-0,3	-
Grejsdalshallen Nord (34)	-0,9	-4,5	-0,6	-1,4	9,1	-1,9	-0,3	0,5	-1,7	3,6	-1,8	-0,1
Petersmindeskolen Nord (35)	-2,1	-3,1	-0,5	-1,0	7,5	-1,4	-0,1	-0,1	-1,0	2,1	-0,3	-

Tabel 76: Ændring i partiernes relative stemmefordeling i kommuner og afstemningsområder fra valget i 2005 til 2007

	A. Social- demo- kratiet	B. Det Radi- kale Ven- stre	C. Det Kon- servati- ve Fol- keparti	D. Cen- trum- Demo- krater- ne	F. SF - Socia- listisk Folke- parti	K. Krist- ende- mokra- terne	M. Mino- ritets- partiet	O. Dansk Folke- parti	V. Ven- stre, Dan- marks Libera- le Parti	Y. Ny Al- liance	Ø. En- hedsli- sten	Uden for partier- ne
	(1)	(2)	(3)	(4)	(5)	(6)	(7)	(8)	(9)	(10)	(11)	(12)
9. Vejle Syd (57)	-1,4	-3,4	0,2	-1,1	7,3	-1,5	-0,2	0,7	-2,2	2,6	-1,0	-
630 Vejle	-1,4	-3,4	0,2	-1,1	7,3	-1,5	-0,2	0,7	-2,2	2,6	-1,0	-
Brejning Syd (1)	-2,1	-3,8	0,5	-1,1	6,6	-1,0	-0,1	-0,2	-0,3	2,1	-0,6	-
Børkop Syd (2)	-0,7	-3,5	1,2	-1,1	7,1	-3,2	-0,1	0,9	-2,2	2,6	-1,0	-
Gårslev Syd (3)	-1,7	-4,6	-1,1	-0,7	6,5	-2,9	-0,2	0,6	2,4	2,2	-0,5	-
Smidstrup Syd (4)	0,4	-2,5	1,2	-0,8	3,5	-1,5	-0,1	1,6	-2,7	2,1	-1,1	-0,1
Egtved Syd (6)	-0,9	-2,9	-0,2	-0,7	5,8	-1,6	-0,3	1,3	-2,2	2,2	-0,5	-
Jerlev Syd (7)	-1,8	-2,8	0,9	-0,5	3,4	0,4	-	2,1	-4,7	3,4	-0,4	-
Multihuset Højen Syd (10)	1,5	-3,3	0,8	-0,6	4,2	-2,2	-0,5	2,3	-4,4	2,7	-0,5	-
Vindinghallen Syd (11)	-0,7	-3,1	-0,2	-0,6	5,3	-1,3	-0,1	-	-1,9	2,9	-0,3	-
Møhlholmhallen Syd (12)	-1,0	-4,3	1,7	-0,9	6,1	-1,4	-0,1	-0,1	-2,3	3,4	-1,1	-
Løget Kirke Syd (13)	-1,8	-3,8	-0,4	-1,0	7,7	-0,9	-0,3	0,6	-2,2	2,6	-0,5	-
Ødsted Syd (15)	0,4	-2,8	1,8	-1,1	6,3	-1,8	-0,1	-1,1	-2,5	2,0	-0,9	-0,2
Øster Starup Syd (16)	-0,4	-3,4	1,2	-1,1	7,6	-1,9	-0,1	-1,2	-2,1	2,4	-1,0	-
Idrættens Hus Syd (28)	-2,1	-3,8	-0,2	-1,5	9,9	-0,9	-0,4	1,0	-3,2	2,6	-1,4	-
Langelinie Skole Syd (29)	-2,6	-3,7	-0,8	-1,6	10,2	-0,9	-0,2	1,1	-2,4	2,5	-1,5	-0,1
C.S.V Vejle Syd (30)	-2,6	-2,1	-0,4	-1,0	7,0	-0,9	-0,3	0,8	-1,9	2,3	-0,9	-
10. Fredericia (58)	-2,3	-3,5	0,6	-0,7	7,4	-1,1	-0,2	0,9	-1,6	2,0	-1,5	-
607 Fredericia	-2,3	-3,5	0,6	-0,7	7,4	-1,1	-0,2	0,9	-1,6	2,0	-1,5	-
Fredericia (Gymnasiet) (1)	-2,8	-3,5	0,7	-0,6	8,9	-1,0	-0,3	0,1	-1,5	1,8	-1,7	-0,1
Bredstrup-Pjedsted (2)	-0,7	-3,2	1,1	-1,0	7,2	-2,2	-0,1	2,2	-3,7	1,6	-1,2	-
Erritsø (3)	-1,5	-3,2	0,9	-0,6	5,2	-1,0	-0,1	0,9	-2,1	2,4	-0,9	-
Herslev (4)	-2,7	-3,5	1,5	-1,9	7,7	-0,4	-	3,9	-6,3	2,3	-0,6	-
Taulov (5)	0,1	-3,2	0,3	-0,9	2,5	-1,5	-0,1	1,6	-0,8	2,9	-0,9	-
Søndermarken (Skjoldborgvejens Skole) (6)	-3,3	-3,4	0,1	-0,6	8,0	-0,8	-0,2	1,5	-1,2	1,4	-1,4	-0,1
Bøgeskov (7)	0,9	-4,7	0,8	-0,9	4,8	-0,9	-0,1	-	-1,1	2,4	-1,2	-
Indre By (Købmagergadens Skole) (8)	-4,3	-4,5	0,5	-0,9	12,5	-1,2	-0,3	0,5	-1,7	1,9	-2,5	-
11. Kolding Nord (59)	-1,3	-3,4	1,6	-0,8	6,8	-0,9	-0,2	0,7	-4,0	2,4	-0,8	-0,1
621 Kolding	-1,3	-3,4	1,6	-0,8	6,8	-0,9	-0,2	0,7	-4,0	2,4	-0,8	-0,1
Centrum Nord (Kolding) (1)	-0,3	-4,9	1,5	-1,1	8,5	-0,8	-0,2	0,6	-5,6	3,6	-1,2	-0,1
Nordbyen (Kolding) (2)	-3,7	-4,5	1,5	-0,5	10,5	-0,6	-0,5	1,5	-4,8	2,2	-0,9	-0,2
Vestbyen (Kolding) (3)	9,8	-5,1	-5,6	-0,7	16,9	-0,4	-	4,8	-21,9	2,2	-	-
Strandhuse/Nr. Bjert/ Eltang (4)	-11,9	-1,7	8,4	-0,9	-2,0	-1,3	-0,6	-3,2	11,6	2,8	-1,2	-
Bramdrupdam (5)	-0,3	-2,6	1,0	-0,9	5,0	-0,6	-0,1	1,4	-4,4	1,8	-0,3	-
Alminde-Viuf/Vester Nebel (6)	-0,5	-1,6	0,1	-0,9	4,6	-0,7	-	-0,2	-1,2	1,6	-1,2	-
Lunderskov/Jordrup (7)	-1,1	-2,9	2,7	-0,9	6,4	-1,5	-0,1	0,4	-3,7	1,8	-1,0	-0,1
12. Kolding Syd (60)	-2,0	-3,3	2,5	-0,8	7,9	-1,4	-0,2	0,5	-4,4	1,9	-0,7	-
621 Kolding	-2,0	-3,3	2,5	-0,8	7,9	-1,4	-0,2	0,5	-4,4	1,9	-0,7	-
Centrum Syd (Kolding) (8)	-5,3	-4,4	0,4	-0,8	12,9	-1,4	-0,4	1,3	-3,4	2,3	-1,2	-
Sydbyen (Kolding) (9)	-2,9	-3,9	1,4	-1,0	9,2	-1,2	-0,3	0,8	-3,4	2,3	-1,0	-
Seest (10)	-3,0	-3,3	1,7	-0,7	8,7	-2,9	-0,1	2,2	-3,6	1,6	-0,6	-
Dalby/Tved/Rebæk (11)	0,1	-1,8	1,3	-0,7	4,4	-1,0	-0,1	-1,4	-2,9	2,4	-0,3	-
S Bjert/S Stenderup/Vejstrup (12)	-1,4	-4,1	0,6	-0,8	8,7	-1,2	-0,2	0,3	-3,5	1,9	-0,3	-
Vonsild/Taps (13)	0,1	-3,2	0,3	-0,9	6,6	-0,6	-0,1	1,5	-4,2	1,5	-1,0	-
Vamdrup/Hjarup/Ødis (14)	-1,4	-2,6	10,2	-0,8	5,7	-1,5	-0,2	-1,1	-9,3	1,7	-0,7	-
Chr.Feld/Stepping/Aller/Hejls (15)	-1,1	-2,8	0,6	-0,9	6,7	-1,4	-0,2	1,3	-2,8	1,4	-0,8	-

Tabel 76: Ændring i partiernes relative stemmefordeling i kommuner og afstemningsområder fra valget i 2005 til 2007

	A. Social- demo- kratiet	B. Det Radi- kale Ven- stre	C. Det Kon- servati- ve Fol- keparti	D. Cen- trum- Demo- krater- ne	F. SF - Socia- listisk Folke- parti	K. Kris- tende- mokra- terne	M. Mino- ritets- parti	O. Dansk Folke- parti	V. Ven- stre, Dan- marks Libera- le Parti	Y. Ny Al- liance	Ø. En- hedsli- sten	Uden for partier- ne
	(1)	(2)	(3)	(4)	(5)	(6)	(7)	(8)	(9)	(10)	(11)	(12)
13. Haderslev (61)	-1,4	-2,6	-0,5	-0,8	6,4	-1,4	-0,2	0,5	-1,1	1,9	-0,8	-
510 Haderslev	-1,4	-2,6	-0,5	-0,8	6,4	-1,4	-0,2	0,5	-1,1	1,9	-0,8	-
Gram (1)	-0,5	-2,8	-4,7	-0,8	5,9	-1,3	-	1,2	2,6	1,3	-0,9	-
Arnum (2)	-2,7	-1,0	0,3	-2,2	7,4	-3,1	-0,2	-2,6	1,7	2,3	0,1	-
Tiset (3)	-4,4	0,1	1,6	-	7,7	-0,9	-0,5	-3,3	-2,0	3,2	-1,5	-
Fole (4)	-0,7	-0,4	-2,7	-0,4	6,0	-1,6	-	-2,4	-1,6	3,8	-	-
Hertug Hans (5)	-0,7	-4,1	0,9	-0,7	6,2	-1,2	-0,2	1,5	-3,4	2,3	-0,6	-
Humletoften (6)	-4,4	-2,4	0,3	-0,7	8,5	-1,4	-0,2	-0,2	-	1,6	-1,1	-
Harmonien/Rådhuset (7)	0,6	-4,7	-1,8	-0,8	9,8	-1,4	-0,4	0,5	-3,0	2,6	-1,4	-
Sct. Severin (8)	-0,1	-4,1	0,2	-1,0	8,0	-1,8	-0,2	-0,7	-2,8	3,0	-0,5	-
Sommersted (9)	-1,7	-1,4	0,4	-0,9	2,8	-2,1	-0,4	4,2	-2,5	2,2	-0,6	-
Hiort Lorenzen Centret (10)	-1,1	-3,6	-0,1	-0,7	8,4	-1,5	-0,2	0,3	-2,9	2,1	-0,7	-
Favrdalskolen (11)	-1,0	-3,1	0,8	-0,7	5,8	-1,5	-0,1	-0,8	-1,3	2,2	-0,3	-
Moltrup (12)	-2,5	-0,4	-0,4	-0,3	5,9	-2,2	-	0,5	-1,8	1,2	-	-
Hoptrup (13)	-1,1	-2,0	0,1	-0,9	4,1	-1,5	-0,3	1,6	-0,6	1,4	-0,8	-
Starup (14)	-0,9	-1,9	-0,8	-0,9	6,3	-0,9	-0,3	-1,3	0,1	1,3	-0,7	-
Vilstrup (15)	1,7	-1,7	0,6	-0,7	7,4	-1,5	-	-2,2	-4,2	2,1	-1,5	-
Næs-Hallen (16)	-0,2	-3,9	-2,1	-1,2	3,6	-0,7	-0,3	0,9	2,2	2,0	-0,3	-
Vonsbæk (17)	0,9	-2,6	-3,2	-3,0	4,1	-0,7	-	-2,1	6,5	3,4	-3,3	-
Klubhuset, Aastrup (18)	0,6	-4,5	-0,3	-1,1	6,7	-0,5	-0,2	-1,3	-0,7	2,9	-1,6	-
Øsby-Hallen (19)	0,7	-2,2	-1,5	-1,0	7,2	-1,0	-0,2	0,6	-3,6	2,6	-1,6	-
Aarø (20)	-0,3	1,1	-2,1	-1,6	0,6	-1,6	-	6,2	-5,9	2,6	1,0	-
Marstrup (21)	-1,2	-2,4	0,4	-0,9	3,3	-1,1	-0,2	1,7	-1,2	1,7	-0,1	-
Halk (22)	-2,4	-2,4	0,7	-0,4	3,9	-1,9	-	-0,9	3,0	1,5	-1,1	-
Fjelstrup (24)	-2,4	-3,4	0,4	-0,6	6,0	-0,8	-0,1	1,3	-0,8	1,4	-1,0	-
Bevtoft (25)	-2,3	-2,1	-0,7	-0,8	5,9	-3,5	-0,2	1,6	1,3	1,4	-0,6	-
Vojens Øst (26)	-2,2	-1,0	-2,4	-0,6	5,5	-0,9	-0,3	2,7	-1,4	1,1	-0,5	-
Vojens Vest (28)	-1,1	-1,9	-	-0,6	6,3	-1,1	-0,1	-0,8	-1,3	1,0	-0,4	-
Skrydstrup (29)	-3,4	-0,9	-0,6	-0,9	5,8	-2,1	-	0,1	2,0	0,8	-0,8	-
Hammelev (30)	-2,6	-2,4	-0,3	-0,7	5,1	-0,5	-	-0,3	0,6	1,7	-0,6	-
Jegerup (31)	-4,1	-2,8	3,2	-1,5	5,6	-2,3	-	0,4	-0,5	1,5	0,5	-
Simmersted (32)	-2,4	-1,5	-1,3	-0,3	5,9	-3,6	-	3,6	-2,2	1,5	0,3	-
Nustrup (33)	0,1	-2,2	-0,1	-1,3	3,6	-1,5	-0,6	-	-0,2	2,3	-0,1	-
Oksenvad (34)	-4,3	-0,8	1,5	-1,1	6,0	-1,8	-0,3	3,7	-5,2	2,9	-0,6	-
Vedsted (35)	-2,5	-2,9	-2,1	-1,0	6,3	-1,1	-0,7	2,8	0,9	1,0	-0,7	-
Over Jerstal (36)	-0,9	-2,1	1,1	-0,3	4,1	-0,8	-0,2	2,9	-3,2	1,3	-1,9	-
Midtjylland-Nordjylland	-0,7	-3,4	0,5	-0,9	6,2	-1,1	-0,2	0,9	-2,5	2,3	-1,1	-
Østjyllands Storkreds	-1,0	-3,9	-0,6	-1,0	7,4	-1,0	-0,3	0,7	-1,8	2,9	-1,4	-
1. Århus Syd (62)	-1,2	-4,5	-1,2	-1,0	8,9	-0,7	-0,3	0,4	-1,9	3,4	-1,9	-
751 Århus	-1,2	-4,5	-1,2	-1,0	8,9	-0,7	-0,3	0,4	-1,9	3,4	-1,9	-
Skt. Anna Gades Skole (1)	-0,9	-7,0	-1,1	-1,3	11,4	-0,8	-0,3	0,1	-2,4	4,3	-2,0	-
Lokalcenter Fr.Bjerg/Langenæs (2)	-2,3	-5,2	-0,8	-1,2	10,7	-0,9	-0,5	0,6	-1,8	2,7	-1,4	0,1
Rundhøjhallen,Holme (3)	-1,0	-3,8	-1,6	-0,9	9,4	-0,6	-0,4	-0,1	-1,7	2,9	-2,2	-
Kragelundskolen,Højbjerg (4)	-1,0	-4,7	-2,1	-0,8	9,5	-0,9	-0,2	0,2	-1,4	3,8	-2,4	-
Tranbjerg Skole (6)	-1,9	-2,3	-0,4	-0,8	5,6	-0,7	-0,2	1,5	-2,2	2,3	-0,9	-
Beder Skole (9)	-0,3	-3,2	-1,5	-1,1	7,3	-1,0	-0,2	0,4	-1,7	3,1	-1,8	-
Malling Skole (11)	-2,2	-4,0	-1,3	-1,0	10,0	-0,3	-0,1	0,1	-1,8	2,8	-2,2	-
Mårslet Skole (12)	-0,4	-4,3	-1,3	-1,2	7,1	-0,5	-0,2	-	-0,9	3,5	-1,8	-
Solbjergskolen (13)	-1,6	-2,5	-1,5	-1,0	6,5	-0,3	-0,2	1,9	-2,4	2,8	-1,7	-
Skåde Skole (66)	-0,6	-3,2	-0,4	-0,7	5,6	-1,0	-0,3	0,1	-2,5	4,0	-1,0	-

Tabel 76: Ændring i partiernes relative stemmefordeling i kommuner og afstemningsområder fra valget i 2005 til 2007

	A. Social- demo- kratiet	B. Det Radi- kale Ven- stre	C. Det Kon- servati- ve Fol- keparti	D. Cen- trum- Demo- krater- ne	F. SF - Socia- listisk Folke- parti	K. Kris- tende- mokra- terne	M. Mino- ritets- partiet	O. Dansk Folke- parti	V. Ven- stre, Dan- marks Libera- le Parti	Y. Ny Al- liance	Ø. En- hedsli- sten	Uden for partier- ne
	(1)	(2)	(3)	(4)	(5)	(6)	(7)	(8)	(9)	(10)	(11)	(12)
2. Århus Vest (63)	-1,9	-5,3	-1,2	-1,0	8,9	-0,9	-0,4	0,1	-0,8	2,9	-0,4	-
751 Århus	-1,9	-5,3	-1,2	-1,0	8,9	-0,9	-0,4	0,1	-0,8	2,9	-0,4	-
Rosenvangskolen, Viby J (7)	-3,3	-4,4	-1,8	-0,8	10,0	-0,6	-0,3	0,1	-0,8	3,8	-1,8	-0,1
Viby Hallen (8)	-1,6	-5,0	-1,0	-1,1	9,0	-1,0	-0,4	-	-1,0	3,1	-1,1	0,1
Ormslev Borgerhus (16)	-0,1	-2,0	-0,7	-2,2	8,2	-0,9	-	1,3	-4,8	2,5	-1,3	-
Hasselager Hallen (18)	-2,1	-3,0	-1,9	-0,8	7,1	-0,6	-0,1	1,0	-0,4	2,6	-1,7	-0,1
Højvangskolen, Stavtrup (19)	0,4	-5,3	-1,9	-0,7	8,2	-0,9	-0,2	-0,1	-0,1	2,4	-1,8	-
Engdalskolen, Brabrand (24)	-0,5	-3,1	-0,8	-1,1	6,6	-1,0	-0,3	-1,5	-1,0	3,8	-1,1	-
Nordgårdhallen, Brabrand (25)	-2,0	-17,6	-0,2	-1,0	11,3	-1,3	-1,1	0,2	-0,2	1,9	10,0	-
Skjoldhøjskolen (26)	-2,1	-4,5	-2,1	-1,2	9,8	-1,5	-0,3	1,1	-1,7	3,0	-0,5	-
Havkær Lokalcenter, Tilst (28)	-2,4	-3,3	-1,1	-0,8	8,3	-0,8	-0,3	-0,4	-1,4	2,8	-0,6	-
Næshøj Hallen, Harlev (30)	-2,1	-2,2	-0,5	-1,0	6,7	-0,6	-0,3	0,7	-1,7	2,3	-1,3	-
Borum Forsamlingshus (31)	-0,2	-6,3	-0,1	-1,8	10,2	-1,7	-0,9	1,4	-1,6	3,7	-2,7	-
Sabro-Korsvejskolen, Sabro (33)	-0,5	-2,4	-1,9	-0,9	7,4	-0,8	-0,2	0,3	-1,6	1,9	-1,3	-
Søndervangskolen, Viby J (62)	-3,9	-3,4	-0,3	-0,9	8,6	-0,1	-0,5	-1,1	-1,0	2,2	0,4	-
Åby Skole (64)	-1,5	-6,1	-1,9	-1,1	11,8	-0,3	-0,3	-0,2	-1,2	3,1	-2,3	-
3. Århus Nord (64)	-2,5	-5,5	-0,8	-1,2	11,3	-1,0	-0,4	0,2	-2,2	3,4	-1,3	-
751 Århus	-2,5	-5,5	-0,8	-1,2	11,3	-1,0	-0,4	0,2	-2,2	3,4	-1,3	-
Gammelgårdskolen, Åbyhøj (22)	-1,0	-5,7	-2,4	-0,9	10,6	-1,0	-0,4	-0,6	-0,4	3,7	-1,9	-
Hasle Skole (23)	-3,0	-5,7	-1,2	-1,2	10,7	-1,0	-0,7	-0,1	-1,7	4,0	-0,2	0,1
Skovvangskolen (42)	-1,9	-7,1	-0,8	-1,5	13,1	-1,1	-0,3	0,2	-2,7	4,0	-1,9	-
Møllevangskolen (43)	-1,6	-6,2	-1,2	-1,5	11,8	-1,0	-0,5	-0,1	-2,6	3,8	-0,9	-
Lisbjergskolen (44)	-3,5	-4,8	0,4	-1,8	8,8	-1,4	-0,1	1,2	-0,8	5,0	-3,0	-
Lystrup Skole (47)	-1,8	-3,2	0,2	-1,0	7,6	-0,9	-0,3	0,6	-2,6	2,8	-1,4	-
Bjørnshøjcentret, Trige (53)	0,7	-4,2	-1,0	-1,2	8,5	-0,6	-0,7	-	-1,5	2,4	-2,3	-0,1
Spørring Hotel (55)	1,8	-2,9	0,9	-	6,7	-1,5	-0,9	1,1	-6,6	3,0	-1,9	0,3
Hårup Hallen (56)	-1,6	-3,1	-0,1	-1,1	7,0	-1,1	-0,2	0,4	-0,4	2,4	-2,2	-
Frydenlundskolen (63)	-5,4	-5,3	-0,4	-1,1	13,3	-0,9	-0,3	-0,1	-2,1	3,2	-0,9	-
Katrinebjergskolen (67)	-1,2	-7,3	-1,5	-1,6	12,0	-1,2	-0,3	0,2	-2,0	3,7	-0,8	-
Vorrevangskolen (68)	-5,9	-4,5	-0,6	-0,5	12,8	-0,8	-0,4	1,4	-1,7	1,6	-1,4	-
4. Århus Øst (65)	-0,5	-6,7	-0,9	-1,2	10,2	-0,9	-0,4	0,2	-2,0	3,8	-1,6	-
751 Århus	-0,5	-6,7	-0,9	-1,2	10,2	-0,9	-0,4	0,2	-2,0	3,8	-1,6	-
Rådhushallen (21)	-1,3	-9,2	-0,8	-1,7	14,0	-0,5	-0,6	-0,2	-2,3	4,6	-1,9	-0,1
Samsøgades Skole (41)	-0,4	-10,9	-0,7	-1,5	14,2	-0,8	-0,5	-0,3	-0,9	4,1	-2,3	-
Bellevue-Hallen (45)	0,8	-5,7	-0,8	-0,9	5,8	-0,8	-0,2	-0,3	-1,7	4,5	-0,7	-
Virupskolen, Hjortshøj (48)	-1,2	-4,7	-1,4	-0,7	11,8	-1,2	-0,6	0,7	-1,4	2,7	-4,0	-
Sølystskolen, Egå (49)	-0,8	-3,3	-0,3	-1,0	6,3	-0,9	-0,2	0,9	-3,0	3,3	-1,0	-
Skæring Skole (50)	-0,4	-2,2	0,4	-1,1	4,4	-0,8	-0,3	0,7	-2,5	3,1	-1,3	-
Skødstrup Hallen (51)	0,3	-2,1	-1,2	-0,8	6,2	-0,7	-0,2	0,3	-4,1	3,6	-1,2	-0,1
Vejlby Skole (61)	0,1	-6,3	-1,2	-1,4	10,7	-1,7	-0,5	0,7	-2,4	3,2	-1,2	-
Jellebakkaskolen, Risskov (65)	-1,7	-3,7	-2,0	-0,8	9,2	-1,2	-0,3	0,1	-0,9	3,1	-1,8	-
5. Djurs (66)	-2,2	-2,4	-	-0,7	6,1	-0,7	-0,3	2,0	-2,6	2,1	-1,3	-
706 Syddjurs	-1,4	-2,9	-0,1	-0,8	6,5	-0,8	-0,3	1,8	-3,0	2,5	-1,5	-
Ebeltoft (1)	-1,6	-3,3	0,1	-0,9	6,6	-0,7	-0,3	1,5	-2,8	2,9	-1,5	-
Mols (2)	-0,6	-2,6	-0,3	-1,0	8,5	-1,3	-0,3	1,6	-4,8	3,4	-2,7	0,1
Nordkommunen (3)	-3,7	-3,3	-1,1	-0,5	10,0	-0,8	-0,3	2,3	-3,6	2,3	-1,3	-
Kolind (4)	-1,4	-2,7	0,3	-0,9	6,1	-0,5	-0,3	3,6	-4,7	2,1	-1,6	-
Ryomgård (5)	1,0	-3,0	0,3	-0,8	4,9	-0,9	-0,3	2,5	-4,3	2,3	-1,7	-
Hornslet (6)	-3,3	-2,3	-0,7	-0,7	5,7	-0,5	-0,2	2,3	-1,5	2,1	-0,9	-
Mørke (7)	-3,7	-1,8	-0,9	-0,7	6,6	-	-0,2	1,2	-1,4	2,0	-1,1	-
Rønde (8)	-	-3,2	0,5	-0,7	5,8	-1,1	-0,3	0,8	-2,8	2,8	-1,8	-

Tabel 76: Ændring i partiernes relative stemmefordeling i kommuner og afstemningsområder fra valget i 2005 til 2007

	A. Social- demo- kratiet	B. Det Radi- kale Ven- stre	C. Det Kon- servati- ve Fol- keparti	D. Cen- trum- Demo- krater- ne	F. SF - Socia- listisk Folke- parti	K. Krist- ende- mokra- terne	M. Mino- ritets- partiet	O. Dansk Folke- parti	V. Ven- stre, Dan- marks Libera- le Parti	Y. Ny Al- liance	Ø. En- hedsli- sten	Uden for partier- ne
	(1)	(2)	(3)	(4)	(5)	(6)	(7)	(8)	(9)	(10)	(11)	(12)
707 Norddjurs	-2,9	-2,0	0,1	-0,6	5,8	-0,7	-0,3	2,1	-2,1	1,7	-1,1	-
Kulturhuset Pavillion/Grenåhallen (1)	-2,1	-1,6	0,3	-0,5	4,7	-0,6	-0,3	1,2	-2,4	1,9	-0,6	-
Anholt Skole (2)	-1,6	-4,9	-1,4	-0,9	5,4	-0,9	-	1,0	-2,6	9,5	-3,6	-
Kulturhuset/Toubrohallen (3)	-6,7	-1,4	1,7	-0,2	6,7	-0,2	-0,2	2,2	-2,5	1,6	-0,9	-0,1
Søndre Skoles Festsal (4)	-2,2	-2,2	-0,1	-0,8	6,2	-0,5	-0,2	2,2	-2,6	1,1	-0,9	-
Glesborg (6)	-6,0	-1,7	0,9	-0,6	7,8	-0,8	-0,4	2,2	-2,1	1,5	-0,8	-
Ørum (7)	-2,9	-1,9	-1,0	-0,9	5,3	-0,1	-0,1	3,5	-2,5	1,3	-0,7	-
Ørsted (14)	-1,5	-1,6	-0,2	-0,7	5,2	-1,0	-0,4	3,7	-2,9	1,6	-2,2	-
Allingåbro (15)	-0,4	-3,3	-0,5	-0,6	6,2	-1,5	-0,2	1,1	-1,3	2,0	-1,5	-
Auning (18)	-1,9	-2,2	-1,0	-0,7	4,8	-0,8	-0,3	2,8	-1,5	1,9	-1,1	-
6. Randers Nord (67)	-1,9	-1,9	-1,2	-0,6	5,3	-0,8	-0,2	1,1	-0,4	1,8	-1,2	-
730 Randers	-1,9	-1,9	-1,2	-0,6	5,3	-0,8	-0,2	1,1	-0,4	1,8	-1,2	-
Havndal (5)	0,3	-2,6	-1,7	-0,4	5,1	-0,8	-0,2	2,9	-3,8	1,7	-0,5	-
Råby (6)	-0,6	-1,9	-0,3	-0,5	4,2	-0,6	-0,4	1,3	-1,6	1,2	-0,8	-
Øster Tørslev (7)	-4,2	-1,6	-0,9	-1,1	5,3	-0,2	-	2,6	0,1	1,3	-1,3	-
Harridslev (8)	0,4	-2,8	-1,1	-0,3	2,5	-0,7	-0,2	2,9	-1,4	2,0	-1,3	-
Hald (9)	-2,0	-0,9	-1,2	-0,7	3,0	-1,7	-0,2	3,1	0,2	1,3	-0,9	-
Gjerlev (10)	1,5	-0,7	-1,2	-1,0	3,1	-3,4	-0,5	1,0	0,5	1,6	-0,9	-
Rismølleskolen (11)	-0,4	-2,1	-2,0	-0,5	5,2	-0,8	-0,2	1,6	-1,5	1,9	-1,2	-
Rytterskolen (12)	-1,3	-1,3	-0,8	-0,7	3,7	-1,0	-0,2	1,9	-0,9	1,8	-1,2	-
Hornbækhallen (13)	-1,3	-1,6	-1,9	-0,9	3,3	-1,2	-0,1	0,1	1,4	2,9	-0,7	-
Spentrup (14)	-1,2	-1,0	-1,3	-0,7	4,3	-0,6	-0,2	-0,7	0,5	1,6	-0,7	-
Gassum (15)	-5,5	-1,5	1,7	-0,7	4,7	-0,7	-0,5	0,8	1,5	0,9	-0,7	-
Nyvangsskolen (26)	-3,6	-1,7	-1,5	-0,4	6,3	-0,5	-0,1	1,1	-0,1	1,8	-1,3	-
Nørrevangsskolen (27)	-4,8	-2,3	0,7	-0,7	8,3	-0,5	-0,2	0,4	-0,6	1,6	-1,8	-0,1
Vestervangsskolen (29)	-0,1	-2,7	-2,4	-0,7	5,2	-0,8	-0,3	1,4	-0,4	1,9	-1,1	-
Østervangsskolen (30)	-3,2	-2,5	-1,1	-0,5	9,3	-0,4	-0,3	0,6	-2,0	1,4	-1,3	-
7. Randers Syd (68)	-1,1	-2,4	-0,5	-0,8	5,2	-1,0	-0,2	1,2	-0,9	2,0	-1,5	-
730 Randers	-1,1	-2,4	-0,5	-0,8	5,2	-1,0	-0,2	1,2	-0,9	2,0	-1,5	-
Langå (1)	-1,7	-2,3	-0,5	-1,0	7,1	-0,9	-0,1	0,9	-1,5	2,0	-2,1	0,1
Stevnstrup (2)	1,9	-2,0	-2,0	-0,5	4,6	-0,9	-0,1	0,1	-2,5	2,2	-0,8	-
Jebjerg (4)	-0,7	0,5	-1,7	-0,7	5,3	-0,9	-0,2	1,7	-3,1	1,6	-1,8	-
Asferg (16)	-0,8	-1,2	0,2	-0,4	2,4	-0,2	-	3,0	-2,8	1,2	-1,4	-
Fårup (17)	-1,5	-0,6	0,9	-1,2	2,4	-1,7	-0,2	1,7	-1,1	1,5	-0,4	0,2
Ø. Bjerregrav (21)	1,1	-1,7	-0,8	-1,1	4,0	-1,3	-0,1	2,4	-3,5	1,6	-0,6	-
Hadsundvejens Skole (24)	-1,3	-3,7	-0,3	-1,1	8,3	-1,0	-0,4	-	1,5	1,7	-3,6	-0,1
Hobrovejens Skole (25)	-0,8	-2,4	-2,0	-1,2	7,1	-0,5	-0,3	1,6	-1,3	2,2	-2,4	-
Søren Møllers Gades Skole (28)	1,4	-4,1	-0,6	-0,9	6,6	-1,1	-0,4	0,2	-1,7	2,4	-1,8	-
Søndermarksskolen (31)	-2,5	-2,0	-0,1	-0,7	4,3	-1,0	-0,1	1,4	-0,5	2,2	-1,0	-
Kristrup Skole (32)	-0,4	-2,8	-0,9	-0,7	6,9	-1,9	-0,1	1,7	-3,1	1,8	-0,5	-
Beboerhuset Athenevej (33)	-3,0	-2,1	0,4	-0,9	3,7	-1,0	-	1,0	1,9	1,8	-1,8	-
Romalt (34)	-3,7	-2,0	0,6	-0,7	3,4	-1,4	-0,2	0,8	2,3	2,0	-1,1	-
Essenbæk (36)	-0,2	-2,4	0,4	-0,4	1,8	-0,9	-0,1	2,0	-1,5	2,0	-0,7	-
Virring (37)	-1,4	-2,7	-0,7	-0,7	5,9	0,2	-	1,8	-2,0	1,8	-2,0	-0,2

Tabel 76: Ændring i partiernes relative stemmefordeling i kommuner og afstemningsområder fra valget i 2005 til 2007

	A. Social- demo- kratiet	B. Det Radi- kale Ven- stre	C. Det Kon- servati- ve Fol- keparti	D. Cen- trum- Demo- krater- ne	F. SF - Socia- listisk Folke- parti	K. Krist- ende- mokra- terne	M. Mino- ritets- partiet	O. Dansk Folke- parti	V. Ven- stre, Dan- marks Libera- le Parti	Y. Ny Al- liance	Ø. En- hedsli- sten	Uden for partier- ne
	(1)	(2)	(3)	(4)	(5)	(6)	(7)	(8)	(9)	(10)	(11)	(12)
8. Favrskov (69)	-0,1	-2,8	-0,2	-1,0	5,2	-1,0	-0,2	0,9	-2,3	2,8	-1,3	-
710 Favrskov	-0,1	-2,8	-0,2	-1,0	5,2	-1,0	-0,2	0,9	-2,3	2,8	-1,3	-
Hadsten Nord (1)	0,2	-1,9	-0,7	-1,2	4,2	-1,4	-0,2	1,5	-2,6	3,2	-1,1	-
Hadsten Syd (2)	0,1	-2,2	-0,7	-0,9	4,8	-0,9	-0,1	-0,4	-0,8	2,4	-1,3	-
Hadbjerg/Voldum (3)	0,2	-1,6	0,5	-1,0	3,9	-0,4	-0,3	0,7	-2,7	2,2	-1,5	-
Hammel Nord (4)	0,2	-4,0	-1,0	-0,7	5,5	-0,9	-0,1	1,3	-2,2	2,9	-1,0	-
Hammel Syd (5)	1,9	-5,5	0,2	-0,7	5,8	-0,9	-0,3	1,8	-3,6	3,3	-1,9	-0,1
Haldum-Hinnerup/Vitten (6)	-0,4	-3,8	0,9	-1,0	6,7	-1,6	-	0,9	-3,2	3,3	-1,7	-0,1
Rønbæk/Grundfør (7)	1,1	-3,3	-0,7	-1,1	5,6	-1,2	-0,1	-0,7	-1,9	3,3	-1,0	-
Foldby/Lading (8)	-2,4	-3,5	0,8	-0,7	8,1	-1,3	-0,6	0,7	-0,8	2,3	-2,5	-0,1
Ulstrup (9)	-2,6	-1,1	0,5	-0,9	4,0	-0,9	-0,1	1,9	-2,2	2,4	-1,0	-
Thorsø/Haurum/Sall (10)	-1,0	-1,0	0,1	-1,0	3,8	-0,7	-0,3	2,4	-4,2	2,5	-0,6	-
Laurbjerg/Houlbjerg (11)	0,9	-3,0	-1,8	-1,4	7,3	-0,7	-0,5	0,3	-2,0	2,4	-1,4	-0,1
Søften (12)	1,1	-2,6	-0,1	-1,4	4,7	-1,1	-0,1	0,4	-2,6	2,5	-0,8	-
9. Skanderborg (70)	-0,5	-3,1	-0,5	-0,9	6,7	-0,9	-0,3	0,6	-2,8	3,2	-1,5	-
727 Odder	-1,0	-2,9	-0,4	-1,0	7,2	-1,0	-0,3	0,6	-2,3	2,7	-1,6	-
Odder (1)	-0,6	-3,4	-0,2	-0,9	6,4	-0,8	-0,2	0,5	-2,4	2,6	-1,0	-
Torrild (2)	-6,5	-0,8	-0,2	-1,0	5,7	-1,3	-0,3	1,7	-0,1	3,9	-1,1	-
Saksild - Nølev (3)	-0,7	-1,5	0,7	-0,7	5,2	-1,0	-0,2	1,0	-3,8	2,6	-1,7	0,1
Randlev - Bjerager (4)	-1,4	-3,8	-1,6	-1,4	8,8	-0,5	-0,7	2,3	-1,5	2,2	-2,4	-
Hou, Gosmer - Halling (5)	-4,2	-1,6	-0,5	-0,9	9,0	-0,7	-0,3	-0,5	-0,5	2,5	-2,3	-
Gylling (6)	-4,1	-2,1	-1,1	-1,4	10,3	-1,0	-0,2	0,7	-1,2	2,8	-2,5	-0,2
Ørting-Falling (7)	0,6	-1,8	-0,5	-0,8	7,1	-1,7	-0,6	0,4	-3,4	2,8	-2,2	0,1
Hundslund (8)	2,9	-5,2	-1,8	-2,0	10,1	-2,8	-0,2	1,1	-4,5	4,4	-2,0	-
Alrø (9)	-2,0	4,6	-4,7	-1,0	11,1	-0,9	-	-1,0	-4,2	0,9	-2,8	-
Tunø (10)	-1,5	-5,0	-0,8	-	5,1	-	-	0,5	-1,4	3,3	-0,2	-
741 Samsø	-1,3	-3,4	-0,4	-1,0	9,4	-0,3	-0,4	0,4	-2,9	2,7	-2,8	-
Tranebjerg (1)	-1,1	-3,4	-0,3	-1,1	8,8	-0,4	-0,3	0,7	-3,0	2,7	-2,6	-
Nordby (2)	-3,2	-2,9	-1,0	-0,9	13,1	0,9	-0,6	-1,8	-2,7	2,3	-3,2	-
746 Skanderborg	-0,3	-3,2	-0,4	-0,9	6,3	-1,0	-0,3	0,7	-2,8	3,3	-1,4	-
Stjær-Storring, Galten (1)	-1,7	-2,5	-1,9	-0,6	7,8	-2,4	-0,4	1,4	-0,8	2,7	-1,6	-
Galten-Høver, Galten (2)	0,3	-2,4	-0,7	-0,5	3,9	-0,8	-0,1	-0,3	-0,8	2,3	-0,9	-
Sjelle-Skjørring, Galten (3)	1,2	-2,3	0,3	-1,7	5,0	-1,2	-0,4	1,5	-4,7	3,6	-1,3	-
Herskind-Skivholme, Galten (4)	-0,1	-3,1	0,6	-0,6	9,3	-1,3	-0,5	-1,3	-4,4	2,9	-1,2	-0,3
Skovby, Galten (5)	0,9	-1,7	-0,1	-0,8	5,1	-1,1	-0,4	-0,1	-3,0	2,2	-1,0	-
Voerladegård (6)	3,0	-3,0	-	-1,1	2,5	-2,2	-0,2	1,6	-2,9	3,9	-1,6	-
Hørning, Hørning (7)	-1,8	-3,0	-0,2	-0,8	6,1	-0,5	-0,2	1,3	-2,6	2,7	-1,0	-
Veng, Hørning (8)	2,2	-2,2	0,7	-1,7	5,8	-1,0	-0,2	1,3	-7,2	4,0	-1,7	-
Bjedstrup (9)	1,3	-5,4	-0,1	-1,1	12,7	-1,4	-0,7	-1,6	-6,3	3,5	-0,9	-
Ry (10)	-0,4	-4,8	-0,8	-0,9	7,6	-1,0	-0,2	0,4	-3,3	5,1	-1,7	-
Tulstrup (11)	-0,7	-3,3	-1,7	-1,2	9,7	-1,1	-0,1	-0,9	-1,9	4,7	-3,5	-
Gl. Rye (12)	1,5	-5,1	-1,2	-1,4	9,1	-1,5	-0,2	-0,1	-3,8	6,2	-3,6	0,1
Låsby (13)	0,1	-2,7	-1,0	-0,9	4,5	-1,1	-0,4	3,5	-3,6	2,5	-1,0	0,1
Morten Børup, Skanderborg (14)	-1,6	-3,3	-0,3	-1,0	7,4	-0,6	-0,3	0,7	-2,3	3,5	-2,1	-0,1
Stilling, Skanderborg (15)	0,5	-2,7	-1,4	-0,8	4,4	-1,3	-0,2	1,3	-2,1	3,1	-0,8	-
Virring, Skanderborg (16)	-	-2,3	-0,1	-1,2	4,2	-0,3	-0,3	0,1	-2,0	2,4	-0,5	-
Hylke, Skanderborg (17)	2,0	-3,3	-0,3	-1,8	8,6	-0,8	-0,2	3,1	-5,8	2,4	-3,9	-
Tebstrup, Skanderborg (18)	-1,4	-2,5	2,2	-1,1	5,3	-1,0	-0,1	-1,0	-1,3	2,9	-2,1	0,1
Niels Ebbesen, Skanderborg (19)	-0,4	-3,8	-0,2	-0,8	6,7	-0,8	-0,3	0,1	-3,9	3,9	-0,5	-

Tabel 76: Ændring i partiernes relative stemmefordeling i kommuner og afstemningsområder fra valget i 2005 til 2007

	A. Social- demo- kratiet	B. Det Radi- kale Ven- stre	C. Det Kon- servati- ve Fol- keparti	D. Cen- trum- Demo- krater- ne	F. SF - Socia- listisk Folke- parti	K. Krist- ende- mokra- terne	M. Mino- ritets- partiet	O. Dansk Folke- parti	V. Ven- stre, Dan- marks Libera- le Parti	Y. Ny Al- liance	Ø. En- hedsli- sten	Uden for partier- ne
	(1)	(2)	(3)	(4)	(5)	(6)	(7)	(8)	(9)	(10)	(11)	(12)
10. Horsens (71)	0,7	-3,3	-0,3	-0,9	5,4	-0,9	-0,3	0,1	-1,7	3,2	-1,9	-0,1
615 Horsens	0,7	-3,3	-0,3	-0,9	5,4	-0,9	-0,3	0,1	-1,7	3,2	-1,9	-0,1
Sønderbro Horsens (Søndermarkskolen) (1)	0,3	-4,9	-0,9	-0,9	9,2	-0,5	-0,4	-0,5	-1,4	2,3	-2,1	-0,2
Vestbyen Horsens (Vesthallen) (2)	-2,4	-3,1	-0,4	-0,7	8,4	-1,0	-0,2	-1,1	0,4	3,0	-2,8	-0,1
Midtbyen Horsens (Rådhuset) (3)	1,0	-3,9	-0,9	-1,1	7,3	-0,5	-0,4	-0,1	-2,6	3,8	-2,5	-0,1
Endelave (4)	7,2	-0,8	-5,0	-0,8	6,5	-0,9	-	-0,9	0,5	3,3	-9,1	-
Forum Horsens (5)	-0,3	-4,2	-0,7	-1,1	9,1	-1,0	-0,4	-0,5	-1,7	3,1	-2,1	-0,2
Dagnæs (6)	0,4	-3,0	-0,1	-0,9	3,8	-0,7	-0,2	1,4	-1,9	2,4	-1,2	-
Torsted (7)	-	-3,3	-	-0,7	4,2	-0,9	-0,2	1,5	-1,5	2,4	-1,5	-
Hatting (8)	2,5	-2,8	-0,1	-1,1	2,3	-0,8	-0,2	1,0	-2,8	3,7	-1,6	-0,1
Tamdrup (9)	0,3	-2,2	1,0	-0,4	3,9	-0,7	-0,1	-2,5	0,7	2,5	-2,5	-
Egebjerg (10)	2,5	-3,3	-	-0,6	4,3	-0,7	-0,3	-1,9	-1,5	3,5	-1,9	-0,1
Stensballe (11)	1,7	-3,7	-1,3	-0,6	2,3	-1,1	-0,1	0,6	-1,9	5,3	-1,1	-0,1
Højvangen (12)	-1,1	-3,1	0,6	-0,9	3,7	-0,7	-0,2	-0,8	1,3	2,7	-1,5	-
Brædstrup/Ring/Grædstrup (13)	2,6	-2,7	0,2	-0,6	2,7	-1,6	-0,2	1,3	-3,5	2,9	-1,0	-0,1
Føvling/Tyrsting/Nim/Underup (14)	1,7	-1,5	-1,5	-0,5	4,4	-1,7	-0,4	-0,6	-3,8	5,4	-1,4	-0,1
Sdr. Vissing/Tønning/Træden (15)	1,9	-3,2	1,2	-1,4	8,1	-1,5	-0,1	-0,9	-6,0	3,5	-1,6	-
Østbirk (16)	3,9	-3,4	1,2	-1,0	3,5	-1,5	-0,3	0,7	-4,6	2,8	-1,2	-0,1
Gedved (17)	2,4	-2,8	-1,0	-0,8	5,3	-1,2	-0,7	0,5	-2,5	3,3	-2,4	-0,1
Hovedgård (18)	0,3	-2,4	-0,3	-1,3	4,9	-0,4	-0,2	0,5	-2,0	3,1	-2,0	-0,2
Søvind (19)	3,1	-2,9	-0,6	-0,8	3,9	-1,1	-	-0,7	-2,7	4,2	-2,4	-
11. Hedensted (72)	0,4	-2,5	0,4	-0,9	3,8	-1,8	-0,2	0,7	-1,2	2,2	-0,9	-
766 Hedensted	0,4	-2,5	0,4	-0,9	3,8	-1,8	-0,2	0,7	-1,2	2,2	-0,9	-
Hedensted, St.Dalby Og Urlev (1)	0,7	-2,1	1,3	-0,9	2,9	-2,4	-0,1	0,3	-1,5	2,5	-0,7	-
Løsning Sogn (2)	-0,3	-2,2	0,2	-0,9	3,3	-3,4	-0,2	1,2	1,4	1,5	-0,6	-
Ø. Snede Sogn (3)	-0,4	-1,5	2,2	-0,5	3,4	-5,1	-0,1	2,7	-2,3	1,9	-0,3	-
Daugård Og Ørum Sogne (4)	1,3	-3,4	1,3	-0,8	2,7	-2,5	-0,5	0,5	-2,4	4,3	-0,5	-
Korning Sogn (5)	3,0	-2,1	3,0	-2,0	1,5	-4,7	-0,2	0,9	-0,3	1,4	-0,5	-
Ølsted Og Eriknauer-Området (6)	1,1	-2,8	-	-0,5	3,2	-0,8	-0,1	-0,3	-0,3	2,2	-1,6	-0,1
Juelsminde (7)	-0,2	-2,4	-0,9	-0,5	4,1	-1,3	-0,2	1,4	-0,5	1,8	-1,3	-
As (8)	1,5	-2,9	0,2	-0,4	3,8	-0,4	-0,2	1,2	-3,0	1,4	-1,0	-0,2
Klakring (9)	-0,4	-3,2	1,2	-0,4	6,0	0,3	-0,4	0,4	-3,8	2,2	-1,9	-
Barrit (10)	-0,7	-3,9	-2,3	-1,3	5,9	-0,6	-0,1	1,6	0,1	1,9	-0,6	-
Bjerre (11)	-0,2	-2,5	-0,2	-1,0	4,7	-0,8	-0,2	2,0	-2,8	2,5	-1,6	0,1
Hornslyd (12)	0,9	-1,6	-0,7	-1,1	3,2	-1,2	-	-	-1,5	2,1	-0,1	-
Stouby (13)	-0,2	-2,5	-0,1	-1,2	5,2	-1,8	-0,1	-0,1	-	3,7	-2,7	-0,2
Rårup (14)	-	-2,3	0,3	-1,0	4,2	-0,8	-0,3	-0,2	-0,8	2,7	-1,8	-
Glud (15)	1,0	-2,0	-0,5	-0,7	5,0	-0,9	-0,1	0,2	-3,3	2,1	-0,8	-
Hjarnø (16)	0,5	-8,5	-1,4	-	13,5	-	-	2,1	-7,2	2,3	-1,3	-
Rask Mølle (17)	2,2	-2,7	1,1	-1,3	4,0	-1,1	-0,9	-2,9	-	2,1	-0,5	-
Hvirring (18)	1,9	-1,5	-0,6	-0,9	4,1	-0,1	-0,3	-0,9	-3,6	3,4	-1,2	-0,3
Hornborg (19)	-1,6	-2,0	-1,1	-0,4	8,6	-1,9	-0,2	0,4	-2,9	2,6	-1,5	-
Lindved (20)	0,3	-2,5	2,2	-1,1	2,4	-2,8	-0,1	2,8	-2,8	2,2	-0,6	-
Tørring (21)	1,8	-3,2	-0,2	-1,3	3,0	-1,5	-	0,8	-0,7	2,0	-0,7	-
Uldum (22)	1,1	-3,9	0,3	-1,2	4,0	-0,5	-0,2	0,8	-1,4	1,5	-0,6	0,1
Aale (23)	3,4	-2,5	1,1	-1,2	1,5	-0,2	-	-0,7	-0,9	1,1	-1,6	-
Ølholm (24)	-1,6	-2,4	1,1	-0,9	3,6	-0,7	-0,2	1,5	0,6	0,6	-1,5	-0,1
Hjortsvang (25)	-4,0	-0,8	0,1	-1,2	5,6	-	-0,3	5,5	-1,3	0,6	-4,2	-

Tabel 76: Ændring i partiernes relative stemmefordeling i kommuner og afstemningsområder fra valget i 2005 til 2007

	A. Social- demo- kratiet	B. Det Radi- kale Ven- stre	C. Det Kon- servati- ve Fol- keparti	D. Cen- trum- Demo- krater- ne	F. SF - Socia- listisk Folke- parti	K. Krist- ende- mokra- terne	M. Mino- ritets- partiet	O. Dansk Folke- parti	V. Ven- stre, Dan- marks Libera- le Parti	Y. Ny Al- liance	Ø. En- hedsli- sten	Uden for partier- ne
	(1)	(2)	(3)	(4)	(5)	(6)	(7)	(8)	(9)	(10)	(11)	(12)
Vestjyllands Storkreds	0,4	-2,6	0,1	-0,9	4,6	-1,3	-0,2	0,5	-1,9	2,1	-0,8	-
1. Struer (73)	-	-2,4	-0,5	-0,9	5,0	-1,6	-0,1	0,3	-0,7	1,6	-0,7	-
665 Lemvig	0,5	-2,4	-0,6	-0,8	4,1	-2,1	-0,1	0,8	-0,2	1,5	-0,7	-
Lemvig (1)	0,7	-2,7	-1,1	-0,8	3,6	-0,7	-0,1	0,9	-0,5	1,4	-0,7	-
Nørre Nissum (2)	0,1	-2,7	-0,2	-1,5	6,5	-3,2	-0,1	-0,3	0,1	2,3	-1,0	-
Klinkby (3)	-0,6	-2,7	-0,5	-0,7	4,5	-1,7	-0,1	0,1	1,1	1,3	-0,7	-
Ramme (4)	1,6	-2,5	-1,7	-0,7	5,9	-2,0	-0,1	-0,1	-0,9	1,7	-1,3	0,1
Bøvling (5)	0,2	-1,6	-0,7	-0,6	3,5	-2,3	-0,1	0,8	-1,5	2,2	0,1	-
Flynder (6)	-1,2	-2,3	0,6	-0,4	2,1	-2,0	-0,1	1,3	1,5	1,1	-0,6	-
Thyborøn (7)	1,3	-2,0	0,2	-0,7	2,6	-2,0	-0,1	1,6	-1,4	0,9	-0,4	-
Harbøre (8)	0,8	-2,1	0,5	-0,9	2,9	-4,9	-0,1	2,5	1,0	0,5	-0,2	-
671 Struer	-0,5	-2,4	-0,4	-0,9	5,9	-1,1	-0,1	-0,1	-1,3	1,7	-0,8	-
Struer (1)	-2,0	-3,0	-0,4	-0,7	7,1	-0,5	-0,2	0,7	-1,8	1,8	-1,0	-
Gimsing (2)	0,4	-2,2	-	-0,9	6,9	-1,0	-0,2	-2,5	-2,0	2,0	-0,5	-
Hjerm (3)	-0,4	-3,1	-0,9	-1,0	5,1	-0,2	-0,1	1,3	-1,6	1,7	-0,8	-
Humlum (4)	-0,3	-1,1	-1,2	-1,7	6,6	-0,9	-0,1	-0,8	-2,6	2,4	-0,4	0,1
Resen (5)	0,8	-0,8	-0,8	-0,9	5,8	-3,9	-0,4	-2,5	1,3	2,2	-0,8	-
Vejrum (6)	0,3	-	0,3	-0,5	3,4	-2,1	-	-2,0	0,4	1,0	-0,8	-
Bremdal (7)	0,4	-2,0	-	-1,2	3,6	-1,0	-0,1	0,3	-1,1	2,0	-0,9	-
Langhøj (8)	2,7	-0,9	-0,5	-0,6	3,8	-3,0	-	-0,8	-2,0	1,6	-0,3	-
Venø (9)	2,5	-5,8	-1,8	-1,3	6,0	-1,9	-	0,9	-2,8	4,8	-1,3	0,7
Hvidbjerg (10)	-0,8	-2,8	-0,7	-1,1	5,4	-1,6	-	-0,7	1,6	1,2	-0,4	-0,1
Lyngs (11)	0,1	-2,4	2,7	-0,5	4,0	-1,3	-	1,7	-5,5	1,3	-0,1	-
Uglev (12)	-0,1	-4,1	-2,0	-1,1	5,5	-1,1	-	3,6	0,8	0,4	-1,9	-
Jegindø (13)	-0,7	-1,8	0,4	-	7,0	-1,0	-	-2,0	-2,6	0,8	-0,1	-

Tabel 76: Ændring i partiernes relative stemmefordeling i kommuner og afstemningsområder fra valget i 2005 til 2007

	A. Social- demo- kratiet	B. Det Radi- kale Ven- stre	C. Det Kon- servati- ve Fol- keparti	D. Cen- trum- Demo- krater- ne	F. SF - Socia- listisk Folke- parti	K. Krist- ende- mokra- terne	M. Mino- ritets- parti	O. Dansk Folke- parti	V. Ven- stre, Dan- marks Libera- le Parti	Y. Ny Al- liance	Ø. En- hedsli- sten	Uden for partier- ne
	(1)	(2)	(3)	(4)	(5)	(6)	(7)	(8)	(9)	(10)	(11)	(12)
2. Skive (74)	-0,3	-2,7	-1,4	-0,7	4,6	-0,5	-0,1	0,7	-0,6	1,4	-0,4	-
779 Skive	-0,3	-2,7	-1,4	-0,7	4,6	-0,5	-0,1	0,7	-0,6	1,4	-0,4	-
Aakjærhallen (1)	-0,7	-2,7	-2,7	-0,9	6,2	-0,4	-0,1	0,5	-0,2	1,7	-0,7	-
Skivehus Skole (2)	0,6	-3,1	-2,6	-0,6	3,1	-0,7	-0,2	0,1	1,6	1,7	0,1	-
Bråruphallen (3)	-2,4	-3,1	-1,3	-0,6	5,2	-0,1	-0,1	0,7	0,8	1,4	-0,5	-
Højslev Skole (4)	-2,1	-1,2	-0,7	-0,5	3,9	-0,8	-	-0,2	-0,1	1,9	-0,2	-
Ørslevkloster Skole (5)	2,3	-2,0	-2,4	-0,9	2,8	0,3	-	-2,0	0,5	1,6	-0,2	-
Rønbjerghallen (6)	-0,9	-1,2	-3,5	-0,7	7,2	-2,3	-0,4	-3,6	5,3	1,2	-1,3	0,2
Hem Skole (7)	1,3	-3,7	0,3	-0,2	4,7	-0,5	-	0,6	-3,0	0,6	-0,1	-
Lihme (8)	3,7	-3,1	-4,0	-1,0	7,1	-0,7	-0,2	-1,1	-0,6	1,1	-1,2	-
Oddense - Otting (9)	4,1	-4,8	-1,5	-1,8	1,3	-0,5	-	0,6	2,1	1,3	-0,8	-
Rødning (10)	0,8	-3,5	-1,6	-0,7	4,2	-0,4	-0,1	1,0	-0,3	1,0	-0,4	-
Glyngøre (11)	-5,2	-2,5	-1,9	-0,8	3,9	-0,4	-	3,5	2,7	1,0	-0,3	-
Durup (12)	-1,1	-1,6	-1,8	-0,5	4,3	-2,1	-	2,6	-0,5	1,7	-1,0	-
Roslev (13)	0,1	-1,5	-1,4	-1,4	5,0	-0,5	-0,1	1,3	-2,5	1,0	-	-
Hjerk-Harre (14)	-0,3	-3,1	-1,3	-0,6	4,7	0,7	-0,2	3,1	-3,8	1,7	-0,9	-
Balling - Volling (15)	8,9	-5,8	-0,4	-0,5	1,8	-1,0	-	-1,2	-2,4	1,1	-0,5	-
Brøndum - Hvidbjerg (16)	0,1	-3,2	-1,3	-0,5	4,6	0,5	-	-0,1	-0,8	0,9	-0,2	-
Håsum - Ramsing (17)	-1,1	-4,5	-0,8	-	5,3	-0,2	-0,2	-0,9	2,9	0,9	-1,4	-
Krejbjerg (18)	3,7	-4,2	0,7	-1,7	1,6	-1,7	-0,4	1,5	-1,0	1,2	0,3	-
Lem - Vejby (19)	1,3	-4,6	-0,4	-1,1	5,0	0,1	-0,2	-0,6	-0,5	2,0	-1,0	-
Fur (20)	0,5	-0,9	2,0	-0,2	5,7	1,4	-	5,0	-13,9	0,7	-0,3	-
Selde (21)	-2,1	0,6	-0,8	-0,5	5,1	1,0	-0,5	3,5	-4,7	0,3	-1,9	-
Thorum (22)	1,0	-2,5	0,4	-0,9	5,3	-0,3	-0,4	1,1	-5,4	2,4	-0,7	-
Thise (23)	-1,2	-1,6	2,4	-0,7	0,7	-0,4	-0,4	0,4	-1,2	1,5	0,5	-
Breum (24)	0,3	-1,2	1,3	-0,7	6,2	-0,9	-0,3	1,1	-7,2	1,9	-0,5	-
Jebjerg-Lyby (25)	-2,2	-2,1	0,7	-1,0	6,5	-0,2	-0,3	1,4	-3,5	0,9	-0,2	-
3. Viborg Vest (75)	-0,9	-2,3	-0,6	-0,8	5,3	-0,6	-0,2	0,8	-2,1	2,1	-0,7	-
791 Viborg	-0,9	-2,3	-0,6	-0,8	5,3	-0,6	-0,2	0,8	-2,1	2,1	-0,7	-
Frederiks (1)	-1,1	-2,6	-0,8	-0,6	5,6	-1,0	-0,1	1,6	-2,5	2,2	-0,7	-
Hald Ege (5)	-0,6	-2,3	-0,7	-0,6	5,5	-0,7	-	-0,2	-2,1	2,7	-1,0	-
Karup (10)	-1,2	-1,7	-0,6	-0,9	5,7	-0,7	-0,2	1,5	-3,2	1,7	-0,4	-
Løgstrup (15)	-1,2	-1,8	-0,9	-0,8	3,6	-0,2	-0,1	0,7	-1,4	2,4	-0,3	-
Mønsted (20)	-1,5	-3,7	-1,4	-0,5	4,9	-0,5	-0,2	0,9	0,6	1,8	-0,4	-
Stoholm (25)	-2,7	-1,7	0,3	-0,6	4,0	-0,5	-0,1	-	0,6	0,8	-0,2	0,1
Vridsted (30)	-1,2	-1,3	-1,8	-0,7	3,8	-0,2	-0,1	-1,0	1,2	2,0	-0,7	-
Viborg (35)	-0,4	-2,7	-0,4	-0,9	5,8	-0,6	-0,2	1,1	-3,1	2,2	-0,8	-
4. Viborg Øst (76)	-0,5	-1,9	-0,1	-0,9	4,1	-0,8	-0,1	1,0	-2,4	2,1	-0,5	-
791 Viborg	-0,5	-1,9	-0,1	-0,9	4,1	-0,8	-0,1	1,0	-2,4	2,1	-0,5	-
Bjerringbro (Nord) (50)	0,6	-2,5	1,8	-0,9	3,2	-1,2	-0,1	1,0	-3,5	2,4	-0,8	-
Bjerringbro (Syd) (55)	-2,5	-1,9	4,6	-1,2	3,1	-0,7	-	2,1	-4,7	1,4	-0,2	-
Hammershøj (60)	-1,2	-2,9	-0,1	-0,8	4,6	-0,7	-0,1	0,8	-1,7	2,3	-0,2	-
Møldrup (65)	-0,6	-0,5	-1,7	-0,6	3,1	-1,0	-0,1	1,6	-1,7	2,0	-0,5	-
Overlund (70)	-0,5	-2,2	-1,3	-1,1	4,7	-0,8	-0,1	1,1	-1,9	2,6	-0,5	-
Rødning (80)	-1,4	-0,8	-0,2	-0,5	3,8	-0,7	-0,2	0,1	-1,1	1,6	-0,6	-
Rødkærsbro (85)	-0,5	-1,9	0,3	-0,8	5,1	-1,3	-0,3	-0,1	-1,5	1,7	-0,8	0,1
Skals (90)	-0,6	-2,1	-1,4	-0,7	4,4	-0,1	-0,2	1,6	-2,1	1,9	-0,7	-
Tjele (95)	-0,7	-1,2	-0,7	-0,7	5,0	-1,1	-	0,7	-2,7	1,9	-0,5	-

Tabel 76: Ændring i partiernes relative stemmefordeling i kommuner og afstemningsområder fra valget i 2005 til 2007

	A. Social- demo- kratiet	B. Det Radi- kale Ven- stre	C. Det Kon- servati- ve Fol- keparti	D. Cen- trum- Demo- krater- ne	F. SF - Socia- listisk Folke- parti	K. Krist- ende- mokra- terne	M. Mino- ritets- partiet	O. Dansk Folke- parti	V. Ven- stre, Dan- marks Libera- le Parti	Y. Ny Al- liance	Ø. En- hedsli- sten	Uden for partier- ne
	(1)	(2)	(3)	(4)	(5)	(6)	(7)	(8)	(9)	(10)	(11)	(12)
5. Silkeborg Nord (77)	0,8	-2,9	0,9	-0,9	5,0	-1,3	-0,2	0,5	-4,0	3,3	-1,2	-
740 Silkeborg	0,8	-2,9	0,9	-0,9	5,0	-1,3	-0,2	0,5	-4,0	3,3	-1,2	-
Fårvang (1)	-2,8	-2,7	-1,1	-0,4	6,1	-0,3	-0,3	3,4	-2,0	1,8	-1,7	-
Gjern (2)	1,8	-3,7	0,5	-1,0	6,3	-1,1	-0,3	-0,8	-4,8	3,9	-0,8	-
Grauballe (3)	-1,0	-1,6	0,4	-0,4	4,3	-2,1	-0,1	2,1	-3,3	3,3	-1,6	-
Sorring (4)	-0,1	-2,4	0,4	-1,2	5,3	-1,3	-0,3	1,1	-2,1	2,5	-1,9	-
Voel (5)	2,0	-2,6	0,6	-0,9	4,2	-1,7	-0,1	-0,6	-2,3	2,4	-1,0	-
Gødvad (9)	3,2	-4,0	4,2	-1,1	4,6	-0,7	-0,1	0,1	-8,4	4,2	-2,0	-
Kragelund (10)	4,5	-4,2	-0,8	-1,7	6,5	-1,5	-	-0,3	-4,2	3,5	-1,8	-
Lemming (12)	-0,5	-3,5	0,4	-0,3	5,9	-1,7	-0,2	1,7	-3,6	3,1	-1,3	-
Linå (13)	4,5	-3,8	0,8	-1,0	7,5	-1,3	-0,5	0,1	-9,8	5,8	-2,3	-
Resenbro (15)	4,8	-0,4	1,2	-1,2	4,4	-1,8	-0,2	-	-8,4	2,8	-1,2	-
Sejs (16)	3,0	-5,2	1,1	-1,1	4,6	-1,1	-0,2	-0,7	-3,7	4,6	-1,3	-
Sejling (17)	2,0	-3,0	1,2	-1,0	5,5	-1,5	-	0,7	-10,0	7,0	-0,9	-
Funder (25)	2,4	-3,4	0,2	-0,4	4,8	-1,2	-0,1	0,2	-4,2	2,7	-1,0	-
Ans (30)	-2,1	-2,1	-0,3	-0,8	5,9	-2,0	-0,2	1,3	-1,1	2,1	-0,7	-
Kjellerup (32)	-2,6	-2,2	-0,6	-0,6	4,6	-1,3	-0,2	-0,1	1,0	2,6	-0,6	-
Sjørlev (34)	-1,3	-0,7	-0,3	-0,8	4,2	-0,8	-	1,6	-4,8	3,8	-0,9	-
Thorning (35)	-1,5	-1,2	1,5	-0,9	4,2	-1,2	-0,1	0,9	-4,1	2,9	-0,5	-
Vinderslev (36)	-0,3	-1,8	2,1	-1,2	3,2	-2,1	-	2,3	-2,3	1,5	-1,5	0,1
6. Silkeborg Syd (78)	1,9	-4,0	1,2	-1,0	6,1	-1,0	-0,2	-	-5,2	3,8	-1,6	-
740 Silkeborg	1,9	-4,0	1,2	-1,0	6,1	-1,0	-0,2	-	-5,2	3,8	-1,6	-
Vestergadehallen (6)	3,0	-5,4	1,0	-0,9	7,3	-1,2	-0,2	-0,1	-4,5	3,4	-2,4	-
Langsøskolen (7)	-1,1	-5,9	-0,1	-1,1	11,4	-1,2	-0,6	0,7	-3,9	3,7	-1,9	-
Nordre Skole (8)	0,9	-4,3	-0,1	-1,1	6,8	-0,3	-0,1	-	-3,6	3,0	-1,2	-
Virkelund (20)	1,0	-2,9	1,8	-0,7	5,6	-0,9	-0,4	-	-6,4	4,4	-1,5	-
Silkeborghallerne (21)	2,6	-3,7	0,9	-1,2	6,4	-0,8	-0,3	-0,5	-3,7	2,8	-2,5	-
Lysbro (22)	3,6	-4,2	2,5	-0,7	4,3	-0,3	-0,1	-0,2	-8,5	4,5	-0,9	-
Balle (23)	3,6	-3,7	3,7	-0,7	4,3	-1,3	-0,2	0,3	-9,6	4,3	-0,7	-
Buskelundskolen (24)	3,4	-3,3	2,3	-1,2	2,4	-1,0	-0,1	0,3	-8,8	6,6	-0,6	-
Them (26)	0,9	-2,3	0,2	-1,0	4,7	-0,8	-0,1	0,3	-3,8	3,3	-1,4	-
Gjessø (27)	2,1	-2,9	0,1	-0,9	3,6	-1,6	-0,3	-0,2	-4,0	4,6	-0,5	-
Bryrup (28)	0,3	-3,2	-0,2	-1,4	6,9	-1,1	-0,4	0,9	-4,0	3,5	-1,4	0,1
Hjøllund (29)	-9,1	-5,0	-0,9	-1,1	12,5	-0,1	-0,7	1,0	-0,4	3,2	0,6	-
7. Ikast (79)	-0,1	-2,1	0,4	-0,9	3,9	-1,4	-0,2	0,8	-1,6	1,7	-0,5	-
756 Ikast-Brande	-0,1	-2,1	0,4	-0,9	3,9	-1,4	-0,2	0,8	-1,6	1,7	-0,5	-
Ejstrup (1)	-	-2,9	0,5	-0,8	3,5	-1,6	-0,1	2,7	-2,3	2,1	-1,2	0,1
Gludsted (2)	1,3	-1,4	-0,3	-1,1	4,8	-0,6	-0,3	-2,2	-0,7	0,6	-0,1	-
Nørre-Snede (3)	-1,7	-1,9	-0,6	-1,0	6,4	-1,0	-0,3	0,8	-1,2	1,7	-1,2	-
Hampen (4)	-1,1	-1,7	0,4	-0,9	5,6	-1,7	-0,3	3,4	-5,1	2,0	-0,3	-0,3
Klovborg (5)	-1,3	-1,3	-1,9	-1,5	5,3	-1,8	-0,3	2,6	-1,9	2,1	-0,1	0,1
Pårup (6)	1,4	-2,7	1,2	-2,6	4,9	-0,7	-	1,4	-3,4	2,5	-2,0	-
Brande By (7)	0,1	-2,1	0,7	-0,7	4,5	-2,5	-0,3	0,9	-1,7	1,6	-0,5	-
Blåhøj (8)	1,1	-2,0	-0,8	-0,2	3,9	-2,1	-0,5	5,5	-5,7	1,8	-0,8	-0,2
Uhre (9)	-3,2	-3,5	-	-0,3	4,4	-1,8	-	2,8	1,9	1,7	-2,0	-
Drantum (10)	1,5	-0,3	-0,3	-1,3	4,6	-3,5	-	0,7	-2,3	1,8	-0,9	-
Ikast (11)	0,1	-2,2	0,7	-0,9	3,5	-1,2	-0,1	-0,1	-1,2	1,7	-0,3	-
Isenvad (12)	-1,3	-1,6	-0,3	-0,8	1,9	-1,0	-0,2	2,4	-0,3	0,9	0,2	0,1
Bording (13)	0,5	-1,7	-	-0,7	1,6	-0,7	-0,1	1,5	-1,1	1,1	-0,4	-
Agerskov-Stubkjær (14)	0,6	0,4	0,3	-0,8	2,2	-1,3	-0,4	1,5	-4,4	3,0	-1,1	-
Engesvang (15)	-0,5	-2,7	1,0	-1,1	4,5	-0,5	-0,1	0,6	-2,2	2,1	-1,2	0,1

Tabel 76: Ændring i partiernes relative stemmefordeling i kommuner og afstemningsområder fra valget i 2005 til 2007

	A. Social- demo- kratiet (1)	B. Det Radi- kale Ven- stre (2)	C. Det Kon- servati- ve Fol- keparti (3)	D. Cen- trum- Demo- krater- ne (4)	F. SF - Socia- listisk Folke- parti (5)	K. Krist- ende- mokra- terne (6)	M. Mino- ritets- partiet (7)	O. Dansk Folke- parti (8)	V. Ven- stre, Dan- marks Libera- le Parti (9)	Y. Ny Al- liance (10)	Ø. En- hedsli- sten (11)	Uden for partier- ne (12)
8. Herning Syd (80)	0,7	-3,2	0,3	-0,9	4,3	-1,7	-0,3	-	-0,2	1,7	-0,7	-
657 Herning	0,7	-3,2	0,3	-0,9	4,3	-1,7	-0,3	-	-0,2	1,7	-0,7	-
Herning (1)	0,8	-3,8	0,1	-1,0	4,9	-1,6	-0,3	-0,3	0,1	1,9	-0,8	-
Arnborg (2)	2,1	-2,9	-0,2	-1,3	2,2	-1,5	-	2,6	-1,5	0,9	-0,4	-
Fasterholt (3)	-5,4	-4,1	0,1	-1,3	7,3	0,3	-0,3	-0,6	2,8	1,6	-0,4	-
Kølkær (7)	1,0	-2,5	-0,6	-0,6	4,0	-1,7	-0,6	-0,7	0,8	1,1	-0,2	-
Lind (8)	0,8	-3,0	0,7	-0,6	3,4	-0,7	-0,2	-	-1,6	1,5	-0,3	-
Studsgård (12)	-2,6	-2,1	-0,2	-0,8	4,6	-0,3	-0,2	0,6	0,9	1,3	-1,0	-0,2
Kibæk (27)	1,8	-1,8	0,9	-0,8	3,0	-2,7	-0,1	-0,1	-1,0	1,1	-0,3	-
Skarrild (28)	0,7	-0,5	1,4	-0,8	2,7	-4,2	-	0,9	-0,9	1,5	-0,5	-0,3
Karstoft (29)	-0,8	-0,8	1,2	-0,4	6,6	-7,4	-0,8	3,6	-3,5	2,7	-0,4	-
Sdr. Felding (30)	-0,3	-1,1	0,3	-0,7	3,2	-3,4	-0,4	1,7	0,2	1,1	-0,6	-
Stakroge (31)	-1,9	-2,2	1,3	-0,9	3,9	0,9	-	1,1	-3,8	1,7	-0,5	0,4
9. Herning Nord (81)	1,0	-2,4	-	-0,9	3,0	-2,1	-0,1	0,1	0,2	1,7	-0,6	0,1
657 Herning	1,0	-2,4	-	-0,9	3,0	-2,1	-0,1	0,1	0,2	1,7	-0,6	0,1
Gullestrup (4)	-2,3	-4,5	1,7	-1,5	6,6	-1,4	-0,7	2,3	-1,4	2,1	-0,7	-0,2
Hammerum (5)	1,4	-3,1	-0,1	-0,7	3,2	-1,8	-0,1	-0,1	-1,1	2,6	-0,2	-
Ilskov (6)	1,0	-2,9	0,5	-0,5	2,9	-1,1	-0,3	1,7	-0,8	0,8	-1,5	0,2
Simmelkær (9)	0,3	-0,1	-	-1,6	2,7	-2,7	-	-2,7	5,7	-	-1,6	-
Sinding (10)	0,4	-3,7	-1,8	-0,5	1,9	-3,3	-0,3	0,6	4,8	2,5	-0,6	-
Snejbjerg (11)	0,2	-2,2	1,0	-0,6	2,5	-1,5	-0,2	-0,7	0,4	1,4	-0,3	-
Sunds (13)	1,1	-2,2	-0,9	-1,0	2,2	-1,3	-0,1	0,6	0,7	1,3	-0,5	0,1
Tjørring (14)	0,2	-3,1	1,5	-0,8	2,7	-1,8	-0,1	-1,1	1,0	1,9	-0,5	0,1
Ørre (15)	0,2	-2,5	1,1	-	3,2	-2,4	-	1,8	-2,4	1,5	-	-0,5
Aulum (16)	1,2	-1,6	-1,7	-1,1	2,3	-1,4	-	0,3	1,1	1,6	-0,8	0,1
Hodsager (17)	2,7	-2,4	-1,2	-1,0	0,5	-2,6	-	0,4	1,9	1,7	-	-
Feldborg (18)	-1,0	-1,8	0,2	-0,2	4,1	-0,8	-	-1,0	-0,6	2,1	-0,6	-0,4
Haderup (19)	-0,1	-2,1	0,2	-0,4	2,9	-2,3	-0,1	1,0	0,4	1,0	-0,6	0,1
Abildå (20)	1,2	-2,2	1,4	-	3,8	0,6	-	-0,5	-4,4	0,9	-0,8	-
Skibbild/Nøvling (21)	0,4	-0,7	-2,8	-1,1	6,2	-3,8	-	2,3	-1,4	1,7	-1,0	0,2
Timring (22)	-0,7	-1,1	2,1	-0,9	2,7	-4,6	-0,1	1,0	1,7	1,2	-1,2	-0,1
Vildbjerg (23)	2,8	-2,7	-0,3	-1,4	2,5	-2,9	-0,2	1,0	1,1	1,6	-1,6	0,1
Vind (24)	-1,2	0,6	1,1	-1,8	4,0	-2,9	-0,3	-1,4	0,7	0,9	-	0,3
Vinding (25)	1,7	-0,8	-0,4	-1,2	4,4	-3,2	-	1,0	-2,4	1,4	-0,5	-
Ørnhøj (26)	2,2	-3,3	-1,7	-1,7	4,2	-2,1	-0,2	-0,8	2,5	1,7	-0,9	0,1
10. Holstebro (82)	1,4	-3,1	-0,1	-0,9	5,3	-1,0	-0,1	0,2	-2,5	1,5	-0,7	-
661 Holstebro	1,4	-3,1	-0,1	-0,9	5,3	-1,0	-0,1	0,2	-2,5	1,5	-0,7	-
Stadionhallen (1)	1,6	-3,4	0,3	-1,0	5,4	-0,9	-0,1	0,1	-2,9	1,8	-0,9	-
Mejdal (2)	2,2	-3,0	-0,3	-1,1	3,8	-0,6	-0,1	-	-2,1	1,5	-0,3	-
Skave (3)	2,6	-2,2	-0,1	-0,7	3,7	-2,1	-0,1	-0,3	-1,5	1,2	-0,6	0,1
Mejrup (4)	2,0	-2,6	0,3	-1,1	4,3	0,1	-0,1	-0,5	-2,9	1,6	-1,0	-0,1
Birkelundskolen (5)	1,7	-3,6	-0,2	-0,8	6,8	-1,2	-0,1	0,1	-3,2	1,4	-0,9	-
Vinderup (6)	0,4	-2,1	-0,6	-0,8	4,5	-1,4	-0,2	0,4	-1,0	1,3	-0,6	0,1
Sevel (7)	1,5	-2,5	-0,9	-0,8	5,3	-2,2	-	-0,2	-1,3	1,4	-0,2	-0,1
Ulfborg (8)	-	-3,5	0,7	-0,7	4,0	-0,2	-0,1	0,3	-1,7	1,3	-0,1	-
Vemb (9)	-0,2	-2,1	-0,8	-0,8	4,0	-0,4	-0,1	2,0	-3,1	1,6	-0,1	-
Sdr. Nissum (10)	-0,2	-2,9	-1,7	-2,7	5,0	-1,0	-	3,2	-0,9	1,5	-0,3	-

Tabel 76: Ændring i partiernes relative stemmefordeling i kommuner og afstemningsområder fra valget i 2005 til 2007

	A. Social- demo- kratiet	B. Det Radi- kale Ven- stre	C. Det Kon- servati- ve Fol- keparti	D. Cen- trum- Demo- krater- ne	F. SF - Socia- listisk Folke- parti	K. Krist- ende- mokra- terne	M. Mino- ritets- partiet	O. Dansk Folke- parti	V. Ven- stre, Dan- marks Libera- le Parti	Y. Ny Al- liance	Ø. En- hedsli- sten	Uden for partier- ne
	(1)	(2)	(3)	(4)	(5)	(6)	(7)	(8)	(9)	(10)	(11)	(12)
11. Ringkøbing (83)	-0,4	-1,7	0,4	-0,8	4,3	-2,5	-0,1	1,2	-1,6	1,9	-0,7	-
760 Ringkøbing-Skjern	-0,4	-1,7	0,4	-0,8	4,3	-2,5	-0,1	1,2	-1,6	1,9	-0,7	-
Tarm,Foersum (1)	-3,5	-1,1	1,4	-0,6	4,1	-2,8	-0,1	1,6	-0,1	1,7	-0,6	-
Holmsland (2)	-0,8	-0,2	-1,0	-0,8	4,3	-0,1	-	1,1	-3,5	1,3	-0,5	0,2
Hoven (3)	-2,5	-0,2	1,1	-0,7	6,3	-1,4	-	3,2	-6,1	0,9	-0,6	-
Ådum (4)	-1,2	-1,4	3,1	-0,8	3,8	-4,5	-	4,9	-4,6	1,7	-1,0	-
Lyne (5)	0,2	-0,2	-0,5	-1,2	4,3	-3,0	-0,3	-0,6	-1,2	2,5	-	-
Sdr. Vium (6)	0,6	-1,2	1,4	-2,1	4,7	-2,5	-	3,8	-7,5	3,3	-0,1	-0,4
Hemmet (7)	-2,8	-1,5	-0,2	-1,1	7,9	0,1	-	0,1	-2,7	1,5	-1,3	-
Sdr. Og Nr. Bork (8)	-0,4	-3,0	-	-1,4	5,4	-2,2	-0,2	2,7	-1,9	1,5	-0,5	-
Lønborg,Vostrup (9)	-0,9	-1,5	0,2	-0,2	3,3	-3,9	-	1,8	0,1	2,9	-1,8	-
Hvide Sande (10)	0,1	-1,7	0,7	-0,6	3,9	-4,3	-0,2	1,9	-0,6	1,6	-0,8	-
Vedersø (11)	-3,3	-2,4	4,4	-0,7	4,1	-1,0	-	1,3	-2,8	2,5	-2,1	-
Velling (12)	-2,2	-1,9	1,1	-0,8	6,8	-1,0	-0,4	0,9	-4,2	2,7	-1,0	-
Ølstrup (13)	-1,5	-2,1	-0,4	-0,6	2,0	-0,6	-	3,1	-0,6	1,7	-1,0	-
Ringkøbing By (14)	0,2	-3,2	-0,4	-0,9	5,2	-1,1	-0,1	-0,3	-1,6	2,9	-0,8	0,1
Rindum (15)	-0,2	-2,4	0,2	-0,9	5,3	-2,5	-0,1	1,6	-3,0	2,6	-0,6	-
Hee (16)	2,5	-2,4	1,0	-0,8	4,3	-0,5	-0,3	2,0	-8,2	3,7	-1,3	-
Hover (17)	-	0,1	-1,8	-1,0	1,5	-2,0	-	2,3	-0,3	1,9	-0,7	-
No (18)	3,7	-2,7	2,5	-1,0	2,9	-1,5	-0,2	1,8	-6,0	2,1	-1,4	-0,2
Stadil (19)	-0,7	-2,6	1,3	-	2,2	-0,3	-0,3	2,6	-5,4	2,6	0,6	-
Højmark (20)	-0,2	-1,4	-1,1	-1,3	3,7	0,9	-0,2	-0,7	-3,5	3,6	0,2	-
Lem (21)	-2,4	-3,7	-1,3	-0,9	6,3	-1,0	-0,4	3,8	-1,6	2,1	-0,9	-
Tim (22)	-2,1	-2,7	1,1	-1,0	6,3	-1,5	-0,1	-0,5	-1,3	2,0	-0,2	-
Torsted (23)	-5,4	-0,4	0,4	-0,4	11,0	-2,0	-	1,3	-4,6	1,3	-1,2	-
Skjern (24)	-0,7	-1,5	0,4	-0,9	4,4	-2,7	-0,1	1,2	-1,0	1,5	-0,6	-
Borris (25)	-0,5	-2,0	-0,9	-0,4	3,0	-2,1	-	-1,3	3,5	1,3	-0,6	-
Faster (26)	3,1	-	0,4	-0,4	2,2	-7,8	-	2,7	-0,5	0,8	-0,5	-
Rk Mølle (27)	-	-0,5	1,7	-0,3	4,0	-4,5	-0,2	1,1	-2,0	1,2	-0,5	-
Stauning (28)	0,7	-1,0	-1,7	-1,1	3,6	-2,2	-0,1	1,4	-1,8	2,2	-	-
Herborg (29)	-2,5	-0,8	0,6	-0,2	2,7	-3,4	-	0,3	2,0	2,6	-1,5	0,2
Videbæk (30)	1,8	-1,7	-0,1	-0,7	2,9	-2,7	-0,2	1,3	-1,0	1,1	-0,8	0,1
Nr.Vium (31)	0,1	0,9	0,9	-0,9	0,5	-2,6	-0,2	3,4	-3,3	1,8	-0,6	-
Troldhede (32)	-2,1	-1,5	0,6	-0,4	6,2	-1,5	-0,2	-2,0	-0,4	2,1	-0,8	-
Vorgod (33)	2,2	0,4	-0,1	-0,7	2,6	-5,7	-0,2	-0,3	1,6	0,8	-0,6	-
Fjelsstervang (34)	3,6	-0,7	1,3	-0,9	3,6	-3,3	-	-1,7	-2,3	1,1	-0,7	-
Spjald (35)	-0,7	-1,8	0,1	-0,6	4,1	-4,0	-	1,1	0,8	1,7	-0,7	-
Grønbjerg (36)	-	-1,2	-0,5	-0,9	6,2	-1,3	-	1,0	-4,3	1,7	-0,7	-

Tabel 76: Ændring i partiernes relative stemmefordeling i kommuner og afstemningsområder fra valget i 2005 til 2007

	A. Social- demo- kratiet	B. Det Radi- kale Ven- stre	C. Det Kon- servati- ve Fol- keparti	D. Cen- trum- Demo- krater- ne	F. SF - Socia- listisk Folke- parti	K. Krist- ende- mokra- terne	M. Mino- ritets- partiet	O. Dansk Folke- parti	V. Ven- stre, Dan- marks Libera- le Parti	Y. Ny Al- liance	Ø. En- hedslis- ten	Uden for partier- ne
	(1)	(2)	(3)	(4)	(5)	(6)	(7)	(8)	(9)	(10)	(11)	(12)
Nordjyllands Storkreds	-1,0	-3,5	2,3	-0,9	6,0	-1,1	-0,2	1,4	-3,8	1,8	-1,0	-
1. Frederikshavn (84)	-	-3,0	-1,1	-0,9	5,0	-1,2	-0,2	2,0	-0,9	1,4	-1,0	-0,1
813 Frederikshavn	-0,1	-3,0	-1,1	-0,9	5,0	-1,3	-0,2	2,0	-0,8	1,4	-1,0	-
Skagen (1)	-0,4	-3,4	-1,0	-0,8	4,4	-0,4	-0,1	2,5	-0,9	1,3	-1,1	-0,1
Hulsig (2)	4,9	-7,3	4,5	-0,8	-0,8	1,6	-2,4	1,0	-1,4	-	0,7	-
Ålbæk (3)	-1,0	-1,7	0,9	-1,2	4,5	-0,6	-0,2	2,0	-3,0	1,4	-1,1	-
Jerup (4)	-1,6	-3,5	-2,7	-1,0	5,6	-0,5	-0,3	3,5	-1,2	1,8	-	-0,1
Elling (5)	1,0	-2,0	1,0	-1,4	4,5	-1,5	-	1,2	-2,9	1,2	-1,1	-
Strandby (6)	1,4	-2,7	1,4	-0,8	4,3	-6,2	-	0,9	1,6	1,1	-1,0	-
Frederikshavn Nord (7)	-1,6	-2,7	-1,1	-0,9	5,3	-0,6	-0,1	2,0	-0,2	1,1	-1,1	-0,1
Frederikshavn Midt (8)	-0,6	-2,8	-2,3	-1,0	6,2	-0,8	-0,2	2,1	-0,5	1,4	-1,5	-
Frederikshavn Syd (9)	-0,7	-2,7	-1,1	-1,0	4,9	-0,7	-0,1	1,2	-0,4	1,5	-0,9	-
Ravnshøj (10)	-0,1	-2,9	-0,7	-1,1	4,4	-1,0	-0,3	3,3	-2,3	1,5	-0,7	-0,1
Gærum (11)	1,9	-2,9	-1,7	-0,4	2,7	-2,2	-0,1	0,9	1,9	1,1	-1,0	-0,2
Sæby (12)	0,9	-3,5	-1,6	-0,9	5,1	-1,3	-0,2	2,2	-1,3	1,5	-0,9	-
Brønden (13)	0,7	-4,5	-0,6	-2,3	4,6	-0,7	-0,3	0,5	1,4	2,0	-0,5	-0,3
Dybvad (14)	1,9	-2,7	-1,7	-0,5	5,4	-0,9	-0,3	-0,5	-0,5	1,2	-1,4	-
Hørby (15)	2,7	-3,7	-0,1	-0,5	4,3	-1,3	-0,2	2,5	-3,9	1,2	-1,0	-
Præstbro (16)	2,4	-3,6	-4,3	-0,6	7,2	-0,5	-0,8	-0,6	2,8	1,1	-3,1	-
Thorshøj (17)	0,2	-5,7	-4,9	-0,7	7,1	-0,3	-0,5	3,0	1,5	0,4	-0,1	-
Understed (18)	0,5	-2,3	-3,6	-0,3	7,1	-2,5	-	2,7	-1,5	1,2	-0,8	-0,5
Voerså (19)	-1,7	-5,0	-0,5	-0,2	4,9	-1,7	-0,2	3,4	0,6	1,1	-0,7	-
Volstrup (20)	-2,6	-0,2	-1,3	-0,8	6,6	-2,2	-	3,1	-3,0	1,6	-1,0	-0,2
Østervrå (21)	0,6	-2,5	0,9	-0,7	4,3	-5,4	-	2,9	-0,5	1,2	-0,8	-
Lyngså (22)	1,8	-1,0	-0,7	-0,6	2,9	-1,8	-	3,7	-5,6	2,1	-0,8	-
825 Læsø	1,7	-1,8	0,2	-0,8	4,1	-1,8	-0,1	1,4	-4,2	1,9	-0,6	-
Vesterø Havn (5)	0,5	-2,0	-0,5	-0,4	6,3	-0,4	-0,4	0,6	-4,7	1,8	-0,8	-
Byrum (15)	1,6	-0,5	0,2	-0,9	2,3	-1,6	-	2,5	-4,0	1,6	-1,2	-
Østerby Havn (20)	3,4	-3,9	1,4	-1,3	4,0	-4,1	-	0,9	-3,4	2,6	0,4	-

Tabel 76: Ændring i partiernes relative stemmefordeling i kommuner og afstemningsområder fra valget i 2005 til 2007

	A. Social- demo- kratiet	B. Det Radi- kale Ven- stre	C. Det Kon- servati- ve Fol- keparti	D. Cen- trum- Demo- krater- ne	F. SF - Socia- listisk Folke- parti	K. Krist- ende- mokra- terne	M. Mino- ritets- partiet	O. Dansk Folke- parti	V. Ven- stre, Dan- marks Libera- le Parti	Y. Ny Al- liance	Ø. En- hedsli- sten	Uden for partier- ne
	(1)	(2)	(3)	(4)	(5)	(6)	(7)	(8)	(9)	(10)	(11)	(12)
2. Hjørring (85)	-0,2	-3,8	0,3	-1,2	6,4	-1,2	-0,2	1,5	-2,2	1,6	-1,0	-
860 Hjørring	-0,2	-3,8	0,3	-1,2	6,4	-1,2	-0,2	1,5	-2,2	1,6	-1,0	-
Horne (1)	0,7	-4,0	1,4	-1,3	4,8	-3,4	-0,2	0,8	0,6	1,3	-0,7	-
Asdal (2)	1,0	-3,9	-3,3	-1,0	6,5	-0,9	-0,1	4,4	-2,8	1,8	-1,7	-
Hirtshals (3)	-0,8	-3,8	-1,7	-0,7	5,8	-1,7	-0,2	3,3	-0,3	0,9	-0,8	-
Hjørring - Centrum (4)	0,1	-5,2	0,6	-1,5	8,5	-1,2	-0,2	1,4	-3,6	2,1	-1,0	-
Tornby (6)	-0,2	-5,5	-3,4	-0,9	7,3	-0,7	-0,3	2,4	0,7	1,3	-0,6	-0,1
Bindselev (7)	2,1	-3,9	-0,7	-0,8	5,6	-1,3	-0,1	-0,3	-1,6	2,1	-1,1	-
Tversted (8)	-1,1	-3,2	1,0	-1,0	5,0	-0,8	-0,1	0,5	-1,8	2,1	-0,4	-0,2
Taars (11)	-0,6	-2,8	2,4	-1,0	5,6	-1,6	-0,3	2,0	-3,9	1,1	-0,9	-
Vrejlev-Hæstrup (12)	-2,4	-3,4	0,1	-0,9	5,6	-0,3	-0,1	1,6	-0,7	1,1	-0,4	-0,2
Bjergby-Mygdal (13)	-1,2	-2,4	1,6	-1,4	5,5	-1,8	-0,3	0,6	-3,1	2,6	-	-0,1
Skallerup (14)	-0,3	-4,9	0,6	-0,9	5,7	-1,3	-	0,8	0,6	1,5	-1,8	-
Hjørring - Nord (15)	3,2	-3,3	-0,7	-1,1	3,9	-0,8	-	0,7	-2,8	1,4	-0,5	-
Hjørring - Syd (16)	-0,3	-4,2	-	-0,6	6,2	-0,5	-	0,9	-2,4	1,9	-1,0	-
Hjørring - Øst (17)	-4,2	-5,1	2,9	-1,1	8,1	-0,7	-0,2	2,1	-1,9	1,4	-1,3	-
Hjørring - Vest (18)	-0,4	-4,7	-	-1,5	7,3	-1,3	-0,3	1,0	-1,0	2,2	-1,2	-0,1
Vrå (19)	-	-3,3	0,6	-1,0	6,0	-0,9	-0,4	2,0	-3,1	1,4	-1,2	-0,1
Hundelev (20)	0,4	-3,8	0,2	-1,2	7,2	-1,5	-0,1	0,7	-1,2	1,9	-2,7	0,1
Løkken (21)	0,5	-2,8	1,4	-0,6	6,1	-0,7	-0,3	-0,6	-3,6	1,2	-0,6	-
Sindal (22)	3,0	-3,2	0,1	-2,7	4,4	-2,1	-0,2	2,3	-2,8	1,8	-0,6	-
Astrup (23)	-1,4	-5,0	2,3	-1,5	8,4	-1,6	-0,3	1,7	-2,2	1,2	-1,6	-
Hørnsted (24)	4,7	-0,4	0,1	-2,7	3,8	-1,6	-	-0,1	-4,3	1,2	-0,7	-
Tolne (26)	-1,2	-1,9	1,1	-4,7	6,9	-1,5	-	1,2	-1,7	2,9	-1,0	-0,1
Ugilt (27)	-1,4	-0,5	-3,4	-1,6	5,2	-1,9	-0,1	2,0	1,5	1,6	-1,4	-
Lendum (28)	3,0	-3,3	0,4	-0,9	3,1	-2,3	-	3,0	-3,1	1,2	-0,8	-0,3
3. Brønderslev (86)	-0,8	-3,3	1,5	-0,7	5,4	-1,3	-0,2	1,8	-2,9	1,5	-0,9	-0,1
810 Brønderslev	-1,2	-3,1	0,4	-0,6	5,2	-1,1	-0,2	1,3	-1,4	1,6	-0,8	-0,1
Agersted (1)	-2,2	-3,2	3,7	-1,1	4,9	-2,0	-0,7	1,9	-3,6	3,1	-0,8	-
Asaa (2)	-3,3	-3,6	0,7	-0,7	8,4	-1,0	-	1,8	-1,4	1,2	-1,5	-0,6
Dronninglund (3)	0,7	-2,8	2,5	-0,7	4,6	-1,4	-0,1	0,2	-4,7	1,8	-0,1	-
Flauenskjold (4)	-2,4	-2,5	1,4	-0,5	5,0	-1,4	-0,2	2,8	-1,6	0,7	-1,3	-
Hjallerup (5)	-0,4	-2,9	0,9	-0,5	3,8	-0,5	-	0,7	-1,8	1,4	-0,6	-0,1
Klokkerholm (6)	1,2	-2,8	-0,9	-0,3	4,5	-0,4	-0,1	-0,1	-2,1	2,1	-1,0	-0,1
Thorup (7)	-3,0	-2,6	1,3	-0,8	2,5	-2,2	-	1,4	0,3	2,3	0,8	-
Ørum (8)	-2,2	-4,0	-0,7	-0,8	8,0	-	-0,3	1,8	-3,7	1,7	0,5	-0,3
Brønderslev (10)	-1,5	-3,3	-0,6	-0,7	5,4	-1,0	-0,3	1,5	-0,3	1,6	-0,8	-
Stenum (34)	2,5	-4,1	0,4	-0,4	3,1	-3,1	-	0,3	0,6	1,8	-1,1	-
Ø. Hjermitselev (36)	-2,0	-1,6	2,2	-0,7	7,7	-3,6	-0,7	3,8	-5,7	1,0	-0,4	-
Thise (40)	-3,8	-3,3	1,2	-1,1	4,7	-0,7	-0,2	2,4	0,4	1,9	-1,4	-0,1
Ø. Brønderslev (50)	-0,3	-3,4	-0,5	-0,4	6,5	-1,4	-0,1	0,7	-2,0	1,8	-0,9	-
Kraghede (54)	-0,7	-6,0	-1,7	-0,8	6,5	-1,6	-	7,8	-4,3	2,2	-0,7	-0,7
Hallund (56)	-3,1	-1,9	1,0	-0,5	4,2	-1,5	-0,2	3,7	-1,9	1,1	-0,9	-
Hellum (60)	-4,3	-4,0	-2,0	-0,9	7,6	-0,9	-	4,8	-1,1	3,0	-2,2	-
Jerslev (70)	0,8	-2,4	-2,6	-0,2	4,0	-0,6	-0,5	-1,4	3,7	1,4	-2,2	-
Sterup (74)	-0,9	-2,0	-2,1	-	4,5	-0,3	-	2,1	-1,7	2,7	-1,9	-0,4
Kirkholt (76)	-3,6	-3,5	0,7	-	8,8	-2,0	-	-0,4	-2,5	2,3	0,2	-
Serritslev (80)	-4,2	-1,8	1,5	-0,2	4,9	-3,0	-0,4	3,2	-1,0	1,3	-0,3	-

Tabel 76: Ændring i partiernes relative stemmefordeling i kommuner og afstemningsområder fra valget i 2005 til 2007

	A. Social- demo- kratiet	B. Det Radi- kale Ven- stre	C. Det Kon- servati- ve Fol- keparti	D. Cen- trum- Demo- krater- ne	F. SF - Socia- listisk Folke- parti	K. Krist- ende- mokra- terne	M. Mino- ritets- partiet	O. Dansk Folke- parti	V. Ven- stre, Dan- marks Libera- le Parti	Y. Ny Al- liance	Ø. En- hedsli- sten	Uden for partier- ne
	(1)	(2)	(3)	(4)	(5)	(6)	(7)	(8)	(9)	(10)	(11)	(12)
849 Jammerbugt	-0,6	-3,5	2,3	-0,8	5,6	-1,3	-0,2	2,2	-4,2	1,4	-0,9	-
Aabybro (1)	-0,2	-4,0	3,3	-0,7	4,9	-1,4	-0,1	1,4	-4,3	1,7	-0,6	-
Biersted (2)	-2,2	-3,8	3,2	-1,0	5,2	-0,3	-0,1	3,1	-4,3	1,3	-1,1	-
Nørhalne (3)	-2,1	-2,0	1,4	-0,5	5,3	-0,8	-	2,7	-4,4	1,2	-0,8	-
Vedsted (4)	0,6	-3,7	4,9	-0,6	6,2	-4,8	-0,2	1,9	-4,1	1,0	-1,3	0,1
Gjøl (5)	0,1	-4,8	5,7	-1,0	5,1	-1,0	-	1,6	-7,1	2,2	-0,7	-0,1
Ingstrup (6)	-0,5	-5,8	0,4	-1,0	8,5	-2,5	-0,2	1,6	-1,5	1,2	-0,2	-
V. Hjermitzlev (7)	-2,2	-2,4	2,4	-0,5	4,9	-0,5	-	3,7	-4,9	0,4	-0,9	-
Brovst (8)	2,5	-4,1	0,7	-0,8	5,1	-1,7	-0,1	1,2	-3,4	1,2	-0,4	-0,2
Halvrimmen (9)	-	-3,7	1,7	-1,1	6,9	-0,9	-0,6	2,8	-5,8	1,9	-1,2	-
Arentsminde (10)	-3,3	-1,8	1,6	-0,7	4,1	-	-	3,2	-2,9	0,5	-0,7	-
Tranum (11)	0,7	-4,2	1,4	-0,7	7,7	-1,1	-	1,3	-5,3	1,3	-1,4	0,3
Skovsgård (12)	0,4	-3,7	1,6	-0,9	7,7	-2,8	-0,3	0,7	-1,8	0,9	-1,8	-
Fjerritslev (13)	0,3	-4,2	2,0	-0,6	5,1	-1,9	-0,1	2,6	-3,8	1,6	-0,9	-0,1
Thorup (14)	-0,4	-2,4	3,4	-0,7	4,6	-1,5	-	1,8	-4,3	1,5	-2,0	-
Ørebro (15)	1,8	-4,9	2,8	-1,3	5,3	-2,9	-0,3	4,0	-7,1	3,1	-0,5	-
Trekroner (16)	-0,3	-2,3	2,6	-1,3	6,9	-1,6	-0,4	1,9	-7,4	2,1	-0,1	-0,1
Pandrup (18)	-2,0	-3,8	3,2	-1,3	6,1	-0,7	-	2,4	-4,6	1,1	-0,4	-
Kaas (19)	-5,5	-1,7	0,5	-0,8	6,7	-0,2	-0,4	4,7	-3,2	1,3	-1,3	-0,1
Hune (20)	0,4	-3,7	2,7	-0,2	4,1	-0,6	-0,2	2,0	-5,2	1,7	-1,0	-
Saltum (21)	-0,5	-1,1	1,1	-1,1	5,9	-1,0	-	-1,1	-2,6	1,5	-1,1	-
4. Thisted (87)	-1,4	-1,7	3,6	-0,7	4,6	-1,4	-0,2	1,2	-4,7	1,5	-0,8	-
773 Morsø	-0,9	-1,7	3,7	-0,7	4,8	-1,1	-0,2	1,1	-5,6	1,4	-0,8	-
Sejerslev (1)	-1,6	-1,3	4,8	-0,5	5,2	-1,9	-0,2	1,3	-5,5	1,1	-1,5	0,1
Flade (2)	-0,5	-4,2	3,9	-0,2	5,1	-0,2	-0,4	0,7	-5,7	1,3	0,2	-
Bjergby (3)	-1,8	-2,5	5,9	-	3,8	-2,1	-	1,2	-3,9	1,1	-1,7	-
Sundby (4)	-0,6	-1,1	7,2	-0,7	3,5	-0,3	-	-2,2	-5,6	0,7	-0,9	-
Solbjerg (5)	-3,6	0,9	3,5	-1,0	2,8	-1,3	-	2,7	-6,2	2,7	-0,5	-
Thorup (6)	2,6	-3,7	8,6	-1,3	6,3	-2,0	-	-0,9	-8,4	1,0	-2,2	-
Ø. Jølby (7)	1,1	-1,2	3,5	-0,2	4,4	-0,6	-0,2	0,7	-8,3	1,0	-0,2	-
Erslev (8)	-4,5	-3,1	3,0	-1,1	4,5	-0,2	-0,2	4,8	-5,3	2,4	-0,3	-
Tødsø (9)	-1,0	-1,8	5,3	-0,9	4,4	0,1	-0,2	-0,6	-6,4	1,6	-0,5	-
Frøslev (10)	-1,0	-1,0	5,8	-1,8	4,2	-0,4	-0,2	2,1	-9,3	1,6	-0,2	0,2
Tæbring (11)	-1,0	0,7	2,2	-1,2	5,0	-1,5	-0,7	3,7	-8,4	1,9	-0,7	-
Fredsø (12)	-0,1	-1,6	5,2	-1,1	3,9	-1,3	-	-0,3	-5,5	1,3	-0,5	-
Vils (13)	1,1	-1,6	3,7	-	3,4	-0,5	-0,5	-1,5	-3,7	1,0	-1,4	-
Karby (14)	-3,1	-2,4	4,7	-0,3	5,6	-1,6	-	2,1	-4,9	1,6	-1,7	-
Redsted (15)	1,2	-0,1	1,9	-0,4	5,4	-2,0	-0,4	-1,4	-4,5	1,3	-1,2	0,2
Ørding (16)	-1,0	-1,8	0,3	-0,7	5,1	-0,8	-0,2	3,2	-4,8	2,1	-1,4	-
Ø. Assels (17)	0,1	0,2	5,0	-1,2	3,8	-0,8	-0,2	3,3	-9,4	1,0	-1,8	-
Nykøbing (18)	-1,6	-1,9	2,8	-0,8	5,1	-1,3	-0,1	1,3	-4,3	1,4	-0,6	-

Tabel 76: Ændring i partiernes relative stemmefordeling i kommuner og afstemningsområder fra valget i 2005 til 2007

	A. Social- demo- kratiet	B. Det Radi- kale Ven- stre	C. Det Kon- servati- ve Fol- keparti	D. Cen- trum- Demo- krater- ne	F. SF - Socia- listisk Folke- parti	K. Krist- ende- mokra- terne	M. Mino- ritets- partiet	O. Dansk Folke- parti	V. Ven- stre, Dan- marks Libera- le Parti	Y. Ny Al- liance	Ø. En- hedsli- sten	Uden for partier- ne
	(1)	(2)	(3)	(4)	(5)	(6)	(7)	(8)	(9)	(10)	(11)	(12)
787 Thisted	-1,7	-1,7	3,5	-0,7	4,6	-1,6	-0,2	1,2	-4,2	1,6	-0,8	-
Thisted By (1)	-1,3	-2,8	2,2	-0,7	5,6	-1,0	-0,2	0,1	-2,6	1,9	-1,2	-
Harring-Stagstrup (2)	-0,5	-1,6	3,6	-0,7	2,8	-2,9	-0,2	0,5	-1,5	1,4	-0,9	-
Hillerslev-Kåstrup (3)	-1,8	-0,2	0,5	-0,9	3,0	-2,2	-0,1	0,9	-0,7	1,3	0,2	-
Hundborg-Jannerup (4)	-1,5	-2,7	1,2	-0,1	3,9	-1,2	-0,1	2,6	-2,2	0,6	-0,5	-
Vorupør (5)	-0,8	-2,4	1,2	-0,6	3,9	-0,3	-	0,2	-2,9	1,3	0,4	-
Nors-Tved (6)	-1,3	-1,1	2,9	-0,8	4,3	-2,7	-	1,0	-3,3	1,3	-0,3	-
Sennels (7)	-0,7	1,4	4,6	-0,6	0,9	-0,8	-	2,0	-8,7	2,1	-0,2	-
Sjørring-Thorsted (8)	0,9	-1,6	2,6	-0,6	3,6	-0,7	-	0,4	-4,7	1,5	-1,4	-
Skjoldborg-Kallerup (9)	-0,3	-0,7	6,9	-0,9	4,3	-6,0	-	0,8	-4,2	1,3	-1,2	-
Snedsted-Nørhå (10)	-3,9	-1,5	2,9	-0,7	6,8	-1,0	-0,5	3,5	-5,5	1,6	-1,7	-
Sønderhå-Hørsted (11)	-2,5	0,1	11,4	-	2,7	-2,9	-0,7	-0,3	-9,9	1,8	0,3	-
Thisted Landsogn (12)	-2,2	-1,3	4,1	-0,8	4,3	-1,5	-	-	-3,7	1,8	-0,7	-
Vang-Tvorup (13)	-3,9	1,0	4,7	-1,4	1,3	-2,5	-	4,3	-4,1	1,0	-0,4	-
Skinnerup, V Og Ø Vandet (14)	-0,2	0,2	4,4	-0,8	4,9	-2,2	-	4,1	-10,8	1,4	-1,0	-
Øsløs, Vesløs Og Arup (15)	-1,2	-0,9	2,0	-0,6	5,3	-1,3	-	0,4	-4,2	1,1	-0,6	-
Østerild, Hunstrup (16)	-2,0	-0,6	4,6	-0,5	3,4	-0,2	-0,1	-1,0	-4,7	1,4	-0,4	0,1
Hanstholm (17)	-4,3	-2,8	3,3	-1,5	4,2	-0,7	-	3,0	-2,9	2,0	-0,3	-
Ræhr/Vigsø (18)	-1,6	-2,3	5,1	-0,9	2,1	-0,5	-0,5	4,5	-7,5	1,7	-0,1	-
Klitmøller (19)	-0,8	-6,1	3,2	-0,4	7,0	-1,7	-	0,4	-5,2	4,3	-0,7	-
Frøstrup (20)	-6,4	-1,3	1,0	-1,1	6,3	-1,1	-0,1	0,4	2,4	1,0	-1,1	-
Lild (21)	1,5	-1,0	1,0	-1,0	5,0	-2,0	-0,5	1,6	-6,1	2,0	-0,5	-
Bedsted (23)	-3,3	-2,3	5,2	-0,6	6,7	-2,8	-0,2	3,2	-5,7	0,7	-0,9	-
Hurup (24)	-0,1	-1,5	4,4	-0,4	4,0	-1,5	-0,2	0,6	-5,8	0,9	-0,4	-
Koldby (25)	-1,6	-1,0	4,6	-1,0	4,8	-2,6	-0,2	3,1	-7,0	1,3	-0,4	-
Vestervig (26)	-1,1	-0,9	3,9	-0,8	2,6	-2,4	-	0,9	-3,5	1,4	-0,2	0,1
Ydby (27)	-2,2	-2,2	5,8	-0,7	5,3	-0,7	-0,4	1,5	-7,0	1,2	-0,6	-
5. Himmerland (88)	-1,7	-3,1	7,3	-0,9	6,0	-1,0	-0,2	1,3	-8,9	2,0	-0,8	-
820 Vesthimmerlands	-2,5	-3,1	10,4	-0,9	6,8	-1,2	-0,2	1,2	-11,4	1,6	-0,7	-
Aalestrup (1)	-2,6	-2,2	1,9	-1,0	4,1	-2,1	-	0,3	0,1	2,0	-0,5	-
Farsø (2)	1,2	-3,9	12,3	-1,1	4,1	-2,0	-0,2	2,3	-13,3	1,3	-0,6	-0,1
Strandby (3)	0,8	-1,8	6,4	-1,6	5,3	-0,7	-1,0	1,2	-8,7	1,1	-1,2	0,2
Simsted (4)	-4,0	-1,1	3,9	-1,1	4,0	-2,0	-	4,9	-5,4	1,5	-0,7	-
Hvalpsund (5)	-3,9	-3,5	4,9	-0,6	8,4	-1,7	-0,3	4,0	-9,6	2,6	-0,2	-0,1
Ullits (6)	-1,2	-1,9	7,3	-0,5	8,4	-1,5	-0,5	0,9	-12,6	1,9	-0,3	-
Gedsted (7)	-3,8	-2,4	4,9	-0,8	5,7	-1,1	-0,1	2,7	-5,5	1,1	-0,7	-
Fjelsø (8)	-3,9	-0,6	6,6	-0,6	4,6	-0,4	-	0,8	-7,7	1,8	-0,6	-
Vester Hornum (9)	-1,9	-4,3	15,4	-0,8	5,7	-1,2	-	1,6	-15,5	1,5	-0,5	-
Løgstør (10)	-5,9	-3,2	2,3	-0,4	14,7	-0,7	-0,3	0,2	-7,5	1,3	-0,5	-
Aggersund (11)	-1,6	-4,4	3,3	-0,3	9,7	-0,7	-	0,1	-8,4	2,6	-0,3	-
Salling (12)	-2,5	-2,4	5,6	-1,5	10,0	-0,4	-0,2	3,1	-11,4	1,2	-1,4	-0,1
Vindblæs (13)	-1,8	-2,0	9,6	-0,7	8,2	-4,3	-	4,8	-13,9	1,8	-1,7	-
Vilsted (14)	-6,3	-1,1	2,3	-1,4	10,1	-0,4	-0,4	3,4	-8,3	1,4	0,7	-
Ranum (15)	-3,3	-5,2	2,1	-1,2	15,6	-0,6	-0,4	1,0	-8,7	2,8	-2,0	-0,1
Overlade (16)	-2,2	-2,5	7,0	-1,1	8,6	-0,8	-	3,8	-13,2	1,7	-1,3	-
Aars (17)	-1,9	-3,7	16,8	-0,9	4,1	-0,9	-0,1	0,1	-14,7	1,7	-0,5	-
Gislum-Vognsild (18)	-1,6	-1,4	16,9	-0,8	2,7	-1,3	-0,1	-1,7	-13,5	1,9	-1,1	-
Havbro (19)	-5,8	-6,5	21,7	-0,5	6,2	-2,1	-	5,6	-17,4	1,2	-2,4	-
Ulstrup (20)	-5,5	-1,9	26,3	-0,5	3,2	-0,9	-0,1	1,1	-21,9	1,2	-0,9	-0,1
Gundersted (21)	-2,2	-4,7	17,8	-2,1	7,3	1,0	-0,4	4,8	-23,4	2,7	-0,8	-
Blære (22)	-2,1	-0,1	14,1	-0,7	7,0	-1,9	-	-1,1	-16,1	2,5	-1,6	-
Skivum-Giver (23)	1,2	-3,8	19,0	-1,1	4,8	-0,9	-0,6	-0,5	-19,1	1,0	-	-

Tabel 76: Ændring i partiernes relative stemmefordeling i kommuner og afstemningsområder fra valget i 2005 til 2007

	A. Social- demo- kratiet	B. Det Radi- kale Ven- stre	C. Det Kon- servati- ve Fol- keparti	D. Cen- trum- Demo- krater- ne	F. SF - Socia- listisk Folke- parti	K. Krist- ende- mokra- terne	M. Mino- ritets- partiet	O. Dansk Folke- parti	V. Ven- stre, Dan- marks Libera- le Parti	Y. Ny Al- liance	Ø. En- hedsli- sten	Uden for partier- ne
	(1)	(2)	(3)	(4)	(5)	(6)	(7)	(8)	(9)	(10)	(11)	(12)
840 Rebild	-0,6	-2,9	3,4	-0,8	4,9	-0,8	-0,2	1,2	-5,7	2,4	-0,9	-
Støvring (1)	-0,5	-2,0	3,3	-0,9	3,9	-0,5	-0,2	0,9	-5,7	2,4	-0,7	-
Skørping (2)	1,1	-5,5	3,8	-1,2	7,2	-1,3	-0,4	0,3	-5,2	3,1	-2,0	0,1
Terndrup (3)	0,3	-4,0	2,4	-0,4	4,6	-0,8	-0,1	0,7	-3,8	1,8	-0,7	-
Suldrup (4)	0,2	-3,6	4,2	-0,8	5,2	-0,9	-0,3	3,3	-8,5	2,1	-0,9	-
Nørager (5)	-1,3	-2,5	1,9	-0,6	4,3	-0,3	-0,2	2,4	-5,0	1,9	-0,6	-
Haverslev (6)	-2,6	-0,8	6,9	-0,9	3,6	-1,0	-0,1	2,0	-8,3	2,1	-0,7	-0,2
Øster Hornum (7)	1,0	-2,8	3,8	-0,6	4,7	-1,0	-0,2	0,2	-7,4	3,3	-1,1	0,1
Bælum (8)	-2,5	-2,2	2,4	-0,6	4,9	-0,6	-0,1	2,0	-4,9	2,0	-0,4	-
Ravnkilde (9)	-4,4	-0,8	4,4	-1,0	5,3	-0,7	-	1,5	-6,4	2,2	-0,1	-
Blenstrup (10)	-1,2	-1,8	2,6	-1,1	4,3	-1,7	-0,1	0,9	-3,0	2,5	-1,6	0,2
Veggerby (11)	-3,6	-3,9	6,9	-0,6	5,8	-0,8	-0,4	2,3	-7,1	2,4	-1,0	-
6. Mariagerfjord (89)	-3,1	-2,9	2,9	-0,8	6,0	-0,9	-0,2	1,8	-3,9	1,9	-0,8	-
846 Mariagerfjord	-3,1	-2,9	2,9	-0,8	6,0	-0,9	-0,2	1,8	-3,9	1,9	-0,8	-
Hvilsom (1)	-4,9	-0,5	5,0	-0,3	7,6	-1,8	-0,3	1,8	-6,4	0,8	-1,0	-
Assens (2)	-3,7	-1,8	2,4	-1,1	6,5	-1,0	-0,4	3,1	-4,7	1,8	-1,0	-0,1
Mariager (3)	-0,1	-2,8	3,6	-0,8	5,8	-3,6	-0,1	1,0	-3,6	2,2	-1,6	-
Arden (4)	-8,1	-1,0	4,7	-0,8	7,0	-0,7	-0,3	2,6	-4,0	1,5	-0,9	-
Astrup (5)	-9,0	-0,7	3,0	-0,8	7,4	-0,4	-	3,4	-3,2	1,4	-1,1	-
Rostrup (6)	-6,8	-0,6	4,2	-1,5	4,9	-0,5	-0,4	3,1	-3,0	1,7	-1,3	0,2
Oue (7)	-3,7	-1,4	0,4	-1,7	5,4	-	-0,2	2,5	-3,6	2,7	-0,2	-0,2
Valsgaard (8)	-4,7	-1,5	4,6	-0,9	6,9	-1,3	-0,1	0,9	-5,7	2,8	-1,0	-
Vebbestrup (9)	-3,4	-1,6	1,2	-0,4	5,2	-0,6	-	0,9	-2,0	1,1	-0,4	-
Rold (10)	-4,4	-4,6	0,2	-	5,8	-0,1	-0,4	-0,3	1,4	3,3	-0,9	-
Hadsund (11)	-2,3	-2,7	5,7	-0,8	4,6	-0,4	-0,2	1,5	-6,8	1,7	-0,4	0,1
Visborg (12)	-1,3	-1,2	1,1	-0,4	6,6	-0,1	-0,2	2,1	-6,3	1,9	-2,2	-
Skelund (13)	-1,9	-3,3	3,3	-1,0	5,2	-	-	5,0	-8,0	1,5	-0,8	-
Veddum (14)	-5,9	-0,4	1,1	-1,0	7,1	-	-0,2	0,4	-3,1	1,7	0,3	-
Vive (15)	-8,0	0,2	5,2	-1,0	8,2	-0,3	-	3,3	-7,4	1,4	-1,6	-
Helberskov (16)	-5,8	-2,0	2,4	-	6,3	-1,2	-1,2	4,4	-6,4	3,5	-	-
Als (18)	-5,2	-3,5	4,5	-0,9	5,9	-0,6	-0,7	1,8	-3,5	2,2	-	-
Øster Hurup (19)	-6,4	-2,2	2,6	-0,6	5,4	-0,2	-	3,3	-3,0	0,8	0,3	-
Hørby (20)	-0,8	-5,4	3,5	-0,9	4,5	-0,3	-	1,1	-3,6	2,1	-0,2	-
Døstrup (21)	-0,2	-1,7	1,3	-2,4	3,6	-0,6	-	0,7	-2,1	1,4	-	-
Onsild (22)	-4,1	-1,0	0,3	-1,0	5,4	-1,4	-0,5	3,5	-2,0	1,9	-1,1	-
Handest (23)	-1,4	-1,9	-1,0	-0,9	2,6	-0,7	-0,2	2,6	0,2	1,8	-1,1	-
Hvornum (24)	-3,3	-4,3	-0,7	-0,8	7,2	-1,4	-0,6	4,4	-3,5	3,9	-0,9	-
Snæbum (25)	-1,4	-2,0	2,5	-	3,4	-2,2	-0,8	4,9	-6,3	3,1	-1,2	-
Skjellerup (26)	-1,6	-2,8	2,6	-1,2	5,4	-0,8	-0,4	-0,7	-3,2	2,0	0,3	0,4
Hobro (27)	-1,3	-4,8	1,2	-0,7	7,0	-0,8	-0,2	1,2	-2,8	2,0	-0,8	-

Tabel 76: Ændring i partiernes relative stemmefordeling i kommuner og afstemningsområder fra valget i 2005 til 2007

	A. Social- demo- kratiet	B. Det Radi- kale Ven- stre	C. Det Kon- servati- ve Fol- keparti	D. Cen- trum- Demo- krater- ne	F. SF - Socia- listisk Folke- parti	K. Krist- ende- mokra- terne	M. Mino- ritets- partiet	O. Dansk Folke- parti	V. Ven- stre, Dan- marks Libera- le Parti	Y. Ny Al- liance	Ø. En- hedsli- sten	Uden for partier- ne
	(1)	(2)	(3)	(4)	(5)	(6)	(7)	(8)	(9)	(10)	(11)	(12)
7. Aalborg Øst (90)	-1,6	-4,5	1,9	-1,0	7,6	-1,0	-0,3	1,2	-2,9	2,1	-1,4	-0,1
851 Aalborg	-1,6	-4,5	1,9	-1,0	7,6	-1,0	-0,3	1,2	-2,9	2,1	-1,4	-0,1
Sønderbroskolen (27)	-3,5	-5,1	1,1	-1,3	9,9	-0,6	-0,6	0,6	-1,9	2,8	-1,4	-
Hans Egedes Kirkes Menigh.Sal (29)	-1,5	-5,1	1,4	-1,0	9,1	-0,8	-0,1	0,9	-2,9	2,0	-1,9	-0,1
Vejgaard-Hallen (30)	-4,2	-3,8	2,5	-1,4	9,6	-1,0	-0,3	1,1	-3,1	1,3	-0,6	-0,1
Vejgaard Østre Skole (31)	-1,2	-4,6	0,8	-1,2	8,2	-1,1	-0,3	1,5	-2,0	1,7	-1,8	-
Mellervangskolens Idrætshal (32)	-1,0	-4,9	2,3	-0,9	7,5	-1,7	-0,3	2,4	-3,7	1,9	-1,6	-
Klaruphallen (33)	-0,3	-3,5	2,0	-0,7	4,1	-0,6	-0,2	1,5	-3,9	2,4	-0,8	-
Gug Skole (34)	0,6	-4,6	4,2	-0,8	5,6	-1,8	-0,2	1,1	-4,9	1,8	-1,1	0,1
Gistrup Skoles Idrætshal (35)	1,3	-5,3	2,5	-0,8	6,5	-0,9	-0,1	-0,1	-4,5	2,9	-1,4	-0,1
Fjellerad Skole (36)	-3,9	-3,6	2,3	-1,1	6,8	-1,1	-1,0	0,4	0,1	2,1	-1,2	0,2
Tørnhøjskolen, Hallen (40)	-2,4	-4,6	1,3	-1,2	9,6	-1,2	-0,6	0,7	-2,4	2,1	-1,4	0,1
Gudum (54)	-4,5	-0,5	1,3	-0,9	4,4	0,4	-	2,9	-5,4	1,2	-0,1	1,2
Gudumholm (55)	-2,7	-4,4	3,1	-1,3	6,0	-1,0	-0,2	1,4	-1,4	1,9	-1,2	-0,2
Kongerslev (56)	1,2	-2,9	0,7	-0,8	3,6	-0,4	-0,2	2,7	-4,6	1,4	-0,9	0,2
Nr. Kongerslev (57)	-5,9	-3,0	0,7	-1,0	7,0	0,3	-	4,5	-5,2	3,6	-1,0	-
Mou (58)	-2,5	-4,6	0,4	-0,6	5,7	-0,4	-0,1	3,5	-1,6	1,4	-1,1	-0,1
Dokkedal (59)	-0,1	-0,2	1,9	-2,0	3,2	0,7	-	-2,5	-2,8	1,1	0,7	-
Sejlfjord (60)	1,7	-5,3	-0,7	-1,3	5,5	-1,3	-0,2	2,2	-1,3	1,6	-1,1	0,2
Storvorde (61)	-4,4	-2,2	2,0	-1,0	5,1	-0,9	-0,3	2,3	-1,7	1,7	-0,6	-
8. Aalborg Vest (91)	-0,7	-4,2	3,0	-1,0	7,0	-0,9	-0,2	0,8	-4,7	2,1	-1,1	-0,1
851 Aalborg	-0,7	-4,2	3,0	-1,0	7,0	-0,9	-0,2	0,8	-4,7	2,1	-1,1	-0,1
Sønderholm Skole (13)	-0,6	-3,4	3,9	-1,6	4,0	-1,6	-	0,8	-2,5	1,8	-0,9	0,1
Vesterkærrets Skole (14)	-3,1	-4,9	2,1	-1,0	12,2	-0,8	-0,3	0,1	-4,1	2,3	-2,5	-
Poul Pagh's Gades Skole (15)	0,6	-7,4	1,0	-1,5	10,7	-0,7	-0,4	-0,4	-4,1	2,5	-0,4	0,1
Skipper Clement Seminarier (17)	-1,3	-3,9	1,4	-1,2	7,9	-0,8	-0,1	0,8	-3,5	2,0	-1,3	-
Hallen Ved Skalborggård (18)	1,4	-4,9	1,8	-0,9	6,6	-1,1	-0,3	0,7	-4,6	2,1	-0,8	-
Gl. Hasseris Skole (19)	-1,7	-3,6	3,5	-0,7	6,9	-0,6	-	0,1	-4,3	2,0	-1,6	-
Svalegården (20)	1,1	-5,6	5,5	-0,8	4,4	-1,0	-0,1	-	-6,2	3,2	-0,5	-
Nørholm Skole (21)	-3,4	-2,7	1,1	-0,8	7,5	-0,5	-0,3	5,8	-5,9	2,3	-2,6	-0,5
Frejlev Skoles Idrætshal (22)	-1,4	-2,7	7,2	-0,7	3,7	-1,8	-	0,6	-6,1	2,2	-1,0	-
Ridemandsmølle (23)	-0,4	-3,1	3,4	-1,3	5,4	-1,3	-0,1	0,7	-3,2	1,2	-1,3	-
Svenstruphallen (24)	-1,5	-2,5	2,5	-1,0	5,0	-0,9	-0,1	2,7	-5,2	1,9	-0,6	-0,3
Ellidshøj Skole (25)	-1,7	-3,2	1,7	-0,5	6,8	-1,1	-0,3	1,8	-3,8	2,2	-1,9	-
Kærbyskolen (28)	-2,3	-5,8	1,3	-0,9	6,4	-0,2	-0,2	1,6	-1,0	2,2	-1,1	-
Fritidshuset I Dall Villaby (37)	-2,0	-2,5	3,1	-0,2	4,8	-0,9	-0,1	0,7	-3,5	1,6	-1,1	0,1
Ferslev Skole (38)	1,5	-4,2	2,7	-1,9	5,6	-0,9	-0,3	4,2	-6,5	1,1	-1,3	-
Volsted Forsamlingshus (39)	-2,7	-4,2	5,2	-1,2	6,7	-0,6	-	1,8	-6,1	2,8	-1,7	-
Nibe (47)	-0,7	-2,6	4,2	-0,8	5,0	-0,7	-0,2	0,8	-6,0	1,6	-0,6	-
Vokslev (48)	2,9	-2,3	3,0	-0,5	5,1	-1,6	-0,3	-0,1	-6,2	2,2	-2,2	-
Bislev (49)	-4,4	-3,6	4,3	-0,9	4,9	-0,7	-	2,2	-2,0	1,5	-1,3	-
Sebber (50)	4,6	-0,2	5,4	-1,5	4,1	-0,8	-	0,4	-11,8	1,5	-1,7	-
St. Ajstrup/Lundby (51)	-0,8	-4,8	9,2	-1,1	3,5	0,4	-2,6	6,0	-11,6	2,8	-1,0	-
Farstrup (52)	-3,4	-1,4	2,4	-0,9	7,3	0,1	-	2,1	-5,7	1,1	-1,4	-0,2
Skørbæk-Ejdrup (53)	7,4	-4,9	7,7	-1,2	1,9	-0,6	-0,6	1,0	-12,2	0,7	0,8	-

Tabel 76: Ændring i partiernes relative stemmefordeling i kommuner og afstemningsområder fra valget i 2005 til 2007

	A. Social- demo- kratiet	B. Det Radi- kale Ven- stre	C. Det Kon- servati- ve Fol- keparti	D. Cen- trum- Demo- krater- ne	F. SF - Socia- listisk Folke- parti	K. Krist- ende- mokra- terne	M. Mino- ritets- partiet	O. Dansk Folke- parti	V. Ven- stre, Dan- marks Libera- le Parti	Y. Ny Al- liance	Ø. En- hedslis- ten	Uden for partier- ne
	(1)	(2)	(3)	(4)	(5)	(6)	(7)	(8)	(9)	(10)	(11)	(12)
9. Aalborg Nord (92)	-0,1	-4,5	1,8	-1,0	6,6	-0,9	-0,2	1,3	-3,7	2,0	-1,3	-
851 Aalborg	-0,1	-4,5	1,8	-1,0	6,6	-0,9	-0,2	1,3	-3,7	2,0	-1,3	-
Skansevejens Skole (1)	-0,2	-5,0	2,0	-0,7	7,9	-0,5	-0,1	-0,5	-2,8	1,5	-1,6	-
Skole- Og Kulturforvaltningen (2)	-3,6	-5,2	1,6	-0,9	8,5	-0,8	-0,3	4,0	-4,0	2,3	-1,6	-
Gl. Lindholm Skole (3)	-3,1	-4,0	1,0	-0,9	7,3	-0,7	-0,2	1,1	-0,8	1,8	-1,6	0,1
Nr. Uttrup Skole (4)	-0,6	-3,0	0,6	-0,5	5,7	-0,6	-0,2	1,6	-2,9	1,0	-1,1	-
Løvvangskolen (5)	-0,3	-2,8	-0,3	-0,9	6,0	-0,3	-0,6	1,2	-2,4	1,4	-1,0	-
Grindstedhallen (6)	-3,0	-5,0	2,1	-0,9	5,6	-1,0	-0,1	1,6	-0,5	1,8	-0,6	-
Vadumhallen (7)	0,8	-2,7	3,6	-1,0	4,4	-1,8	-0,2	1,8	-5,8	1,7	-0,8	-
Vestbjerg Kirkecenter (8)	0,6	-3,3	3,5	-0,8	5,7	-1,1	-	0,8	-5,9	1,9	-1,5	0,1
Sognegården, Sulsted (9)	1,2	-3,2	2,5	-1,2	5,1	-1,4	-0,2	-0,6	-2,8	2,0	-1,3	-0,1
Sognets Hus, Tylstrup (10)	-0,4	-5,3	3,0	-1,0	5,4	-1,8	-	2,1	-2,7	2,1	-1,4	-
Vodskov Hallen (11)	0,7	-3,9	2,8	-0,9	5,9	-0,9	-0,4	1,2	-5,5	2,2	-1,2	-
Langholthallen (12)	1,2	-5,6	3,5	-1,2	5,3	-0,2	-0,1	0,2	-2,8	0,8	-1,2	0,1
Aalborghallen (16)	1,6	-7,1	1,6	-1,4	9,7	-0,7	-0,3	0,8	-6,6	3,9	-1,6	0,1
Smedesalen (26)	1,1	-7,5	1,1	-1,6	11,1	-0,9	-0,4	0,6	-6,1	3,6	-1,0	-
Gandrup-Ø. Hassing (41)	-1,2	-3,3	2,3	-1,3	4,8	-1,1	-0,1	1,5	-2,5	1,7	-0,7	-0,1
Gaaser-Holtet (42)	0,8	-4,1	4,7	-1,7	3,7	-1,7	-0,4	0,8	-4,4	0,9	0,5	0,9
V. Hassing-Stae (43)	0,8	-4,3	2,1	-0,6	3,9	-1,3	-0,3	1,1	-1,7	1,7	-1,4	-
Hals (44)	0,7	-3,8	0,4	-0,6	3,4	-0,3	-0,3	2,2	-1,3	1,2	-1,5	-0,1
Hou (45)	0,6	-2,7	-0,1	-0,6	4,3	-1,4	-0,3	2,3	-1,3	1,2	-2,0	-
Ulsted (46)	-1,8	-1,9	2,8	-1,0	3,6	-1,1	-	4,0	-5,6	0,9	0,1	-

Tabel 77: Ændring i partiernes relative stemmefordeling på kommuner dækkende flere opstillingskredse fra valget i 2005 til 2007

	A. Social- demo- kratiet (1)	B. Det Ra- dikale Venstre (2)	C. Det Konser- vative Folke- parti (3)	D. Cen- trum- Demo- kraterne (4)	F. SF - So- ciali- stisk Folke- parti (5)	K. Kristen- demo- kraterne (6)	M. Minori- tetspar- tiet (7)	O. Dansk Folke- parti (8)	V. Ven- stre, Dan- marks Liberale Parti (9)	Y. Ny Alli- ance (10)	Ø. Enheds- listen (11)	Uden for parti- erne (12)
I ALT	-0,6	-5,2	0,3	-1,0	8,6	-0,9	-0,3	0,3	-2,8	3,1	-1,4	-0,1
København	0,5	-8,8	0,7	-1,2	12,1	-0,6	-0,6	-0,6	-3,4	4,2	-2,3	-
Frederiksberg	1,4	-8,8	-0,5	-1,1	9,6	-0,6	-0,4	-	-3,7	5,1	-1,0	-
Bornholm	2,3	-1,9	3,1	-0,7	7,8	-2,0	-0,2	2,2	-8,5	2,2	-2,5	-1,8
Odense	-2,9	-4,0	-1,5	-1,0	9,0	-0,6	-0,2	1,4	-1,6	2,7	-1,3	-
Esbjerg	-1,6	-2,6	0,6	-0,9	6,9	-1,0	-0,2	0,5	-2,2	1,6	-1,1	-
Kolding	-1,7	-3,3	2,1	-0,8	7,4	-1,2	-0,2	0,6	-4,2	2,1	-0,8	-
Vejle	-0,9	-3,2	0,4	-1,1	6,5	-1,5	-0,3	0,6	-2,3	2,5	-0,7	-
Herning	0,8	-2,8	0,1	-0,9	3,7	-1,9	-0,2	0,1	0,1	1,7	-0,7	-
Randers	-1,4	-2,2	-0,9	-0,8	5,3	-0,9	-0,2	1,2	-0,6	1,9	-1,4	-
Silkeborg	1,4	-3,5	1,0	-0,9	5,5	-1,1	-0,2	0,3	-4,7	3,6	-1,4	-
Århus	-1,5	-5,5	-1,0	-1,1	9,8	-0,9	-0,4	0,2	-1,7	3,4	-1,3	-
Viborg	-0,7	-2,1	-0,4	-0,8	4,8	-0,7	-0,1	0,8	-2,3	2,1	-0,6	-
Aalborg	-0,8	-4,5	2,2	-1,0	7,0	-0,9	-0,3	1,1	-3,7	2,1	-1,2	-

III. Kandidaternes stemmetal i de enkelte opstillingskredse og stemmer i alt den 13. november 2007

Tabel 78 på side 261 til tabel 87 på side 301 viser for hver storkreds de enkelte kandidaters stemmetal (personlige stemmer og tillagte partistemmer) dels i de enkelte opstillingskredse, dels stemmer i alt i vedkommende storkreds.

Kandidatudvælgelsen for de partier, der har opnået mandat i vedkommende storkreds, samt fastlæggelsen af stedfortræderrækkefølgen sker direkte på grundlag af de i tabellerne meddelte oplysninger om kandidaternes stemmetal. Det gælder også i de tilfælde, hvor et parti har anmeldt partiliste i den pågældende storkreds.

Antallet af de enkelte partiers mandater i vedkommende storkreds, herunder disses fordeling på kreds- og tillægsmandater, fremgår af tabel 69 på side 76.

For hver storkreds er partierne anført i alfabetisk rækkefølge efter deres bogstavbetegnelse. Til sidst er anført eventuelle kandidater uden for partierne i alfabetisk rækkefølge.

Kandidaterne for hvert parti er anført i forspalten. Navnet angives, som det var anført på stemmesedlerne. Kandidaterne anføres i alfabetisk rækkefølge efter efternavn eller mellemnavn, såfremt dette er anført på stemmesedlerne i stedet for efternavn. Har et parti anmeldt partiliste, er kandidaterne dog anført i partilistens rækkefølge og med deres nummerering anført foran kandidatens navn.

Det er angivet på følgende måde, hvilke kandidater der er opstillet i de enkelte opstillingskredse:

Kandidaterne er opstillet i den eller de opstillingskreds(e), hvor deres stemmetal er anført med fede typer. Er der opstillet flere kandidater for samme parti i en opstillingskreds (sideordnet opstilling), er den eventuelt nominerede kandidats stemmetal anført med fed kursiv.

Partistemmerne i en opstillingskreds tilfalder kandidaterne efter følgende regler, jf. folketingsvalglovens § 73, stk. 4 og 5:

1. Har partiet kun én kandidat i opstillingskredsen (kredsvis opstilling), tilfalder alle partistemmerne denne kandidat.
2. Har partiet to eller flere kandidater i opstillingskredsen (sideordnet opstilling), fordeles partistemmerne mellem partiets kandidater i opstillingskredsen i forhold til deres personlige stemmetal i opstillingskredsen.
3. Har partiet ingen kandidat i opstillingskredsen, tilfalder partistemmerne ikke nogen kandidat, men anføres særskilt som "Andre partistemmer". Har der været anmeldt partiliste, tillægges partistemmerne dog den kandidat, der er anmeldt som partilistens første kandidat i vedkommende storkreds.

Stemmetal med fede typer i kolonnerne for de enkelte opstillingskredse omfatter både personlige stemmer og

partistemmer, mens stemmetal med almindelige typer alene omfatter personlige stemmer. I tilfælde, hvor et parti i en storkreds alene har kredsvis opstilling (1 kandidat i hver opstillingskreds), fremgår de enkelte kandidaters samlede antal personlige stemmer i storkredsen ikke direkte af tabellerne. En kandidats samlede personlige stemmetal i en storkreds udledes som differencen mellem kandidatens samlede stemmetal (Stemmer i alt) og partistemmerne i kandidatens opstillingskreds(e).

I kolonnen for Stemmer i alt er stemmetallet for de valgte kandidater (personlige stemmer og partistemmer) anført med fede typer, mens stemmetallet (personlige stemmer og partistemmer) for de ikke-valgte kandidater er anført med almindelige typer.

Valg nr. og stedfortræder nr. er anført i de to sidste kolonner yderst til højre.

Har et parti opnået både kredsmandater og tillægsmandater i en storkreds, besættes først kredsmandaterne, derefter tillægsmandaterne.

Kandidaterne vælges i rækkefølge efter størrelsen af deres samlede stemmetal (personlige stemmer og tillagte partistemmer) i storkredsen i det antal, hvori der er tilfaldet partiet mandater i storkredsen, jf. folketingsvalglovens § 81. De ikke-valgte kandidater er stedfortrædere i rækkefølge efter størrelsen af deres stemmetal, jf. folketingsvalglovens § 85, stk. 2.

Hvis partiet har anmeldt partiliste, sker kandidatudvælgelsen og fastlæggelsen af stedfortræderrækkefølgen dog på følgende måde, jf. folketingsvalglovens § 82 og § 85, stk. 3:

1. Først beregnes partiets fordelingstal på følgende måde: Partiets samlede antal stemmer i vedkommende storkreds divideres med et tal, der er én større end det antal kreds- og/eller tillægsmandater, der er tilfaldet partiet i vedkommende storkreds. Det derved fremkomne tal forhøjes, uanset om det er et helt tal, til det næste hele tal. Dette tal er herefter partiets fordelingstal i vedkommende storkreds.
2. En kandidat, der har opnået et samlet stemmetal (personlige stemmer og tillagte partistemmer), der er lig med eller større end fordelingstallet, er valgt. Har flere kandidater opnået fordelingstallet, er de pågældende valgt i partilistens rækkefølge.
3. Har ingen kandidater opnået fordelingstallet, eller skal der vælges flere kandidater end dem, der har opnået fordelingstallet, vælges kandidaterne henholdsvis de resterende kandidater i partilistens rækkefølge. De ikke-valgte kandidater er stedfortrædere i partilistens rækkefølge, jf. folketingsvalglovens § 85, stk. 3.

Tabel 78: Kandidaternes stemmetal i de enkelte opstillingskredse i Københavns Storkreds og stemmer i alt den 13. november 2007

Hovedstaden	Københavns Storkreds												Stemmer i alt	Valgt nr.	Stedfortræder nr.
	1. Østerbro (1)	2. Sundbyvester (2)	3. Indre By (3)	4. Sundbyøster (4)	5. Nørrebro (5)	6. Utterslev (6)	7. Brønshøj (7)	8. Valby (8)	9. Vesterbro (9)	10. Falckoner (10)	11. Slots (11)	12. Tårnby (12)			
A. Socialdemokratiet															
Yildiz Akdogan	105	117	79	137	282	146	825	121	132	96	136	50	2.226	4 K	
Christine Antorini	352	648	763	617	498	332	906	360	334	496	495	380	6.181	2 K	
Jette Bergenholtz Bautrup	12	936	50	469	42	45	65	32	30	20	25	201	1.927		1
Jacob Bjerregaard	86	80	43	101	230	735	193	69	87	44	49	47	1.764		3
Lars Gaardhøj	28	25	11	34	337	36	46	18	30	17	19	9	610		8
Susan Hedlund	20	17	15	37	36	22	60	103	632	31	46	30	1.049		5
Karen Hækkerup	137	271	150	203	228	263	521	174	204	194	237	2.935	5.517	3 K	
Mette Reissmann	73	43	33	42	53	52	108	1.160	103	51	84	41	1.843		2
Bo Sandberg	160	51	30	26	67	89	93	39	35	255	88	13	946		6
Helle Thorning-Schmidt	9.381	5.499	4.661	5.686	7.565	5.449	9.325	5.307	5.700	5.132	5.096	5.320	74.121	1 K	
Michael Vindfeldt	16	14	11	16	39	16	29	24	29	105	329	10	638		7
Lars Weiss	38	188	66	491	43	22	42	30	34	30	31	66	1.081		4
I alt stemmer	10.408	7.889	5.912	7.859	9.420	7.207	12.213	7.437	7.350	6.471	6.635	9.102	97.903		
Partistemmer	2.522	2.767	1.626	2.799	3.352	2.608	4.296	2.815	2.514	1.903	2.183	2.732	32.117		
Personlige stemmer	7.886	5.122	4.286	5.060	6.068	4.599	7.917	4.622	4.836	4.568	4.452	6.370	65.786		
Yildiz Akdogan	80	76	57	88	182	93	535	75	87	68	91	35	1.467		
Christine Antorini	267	421	553	397	321	212	587	224	220	350	332	266	4.150		
Jette Bergenholtz Bautrup	9	608	36	302	27	29	42	20	20	14	17	141	1.265		
Jacob Bjerregaard	65	52	31	65	148	469	125	43	57	31	33	33	1.152		
Lars Gaardhøj	21	16	8	22	217	23	30	11	20	12	13	6	399		
Susan Hedlund	15	11	11	24	23	14	39	64	416	22	31	21	691		
Karen Hækkerup	104	176	109	131	147	168	338	108	134	137	159	2.054	3.765		
Mette Reissmann	55	28	24	27	34	33	70	721	68	36	56	29	1.181		
Bo Sandberg	121	33	22	17	43	57	60	24	23	180	59	9	648		
Helle Thorning-Schmidt	7.108	3.570	3.379	3.661	4.873	3.477	6.045	3.298	3.750	3.623	3.419	3.723	49.926		
Michael Vindfeldt	12	9	8	10	25	10	19	15	19	74	221	7	429		
Lars Weiss	29	122	48	316	28	14	27	19	22	21	21	46	713		

Tabel 78: Kandidaternes stemmetal i de enkelte opstillingskredse i Københavns Storkreds og stemmer i alt den 13. november 2007

Hovedstaden	Københavns Storkreds												Stemmer i alt	Valgt nr.	Stedfortræder nr.
	1. Østerbro (1)	2. Sundbyvester (2)	3. Indre By (3)	4. Sundbyøster (4)	5. Nørrebro (5)	6. Utterslev (6)	7. Brønshøj (7)	8. Valby (8)	9. Vesterbro (9)	10. Falkoner (10)	11. Slots (11)	12. Tårnby (12)			
B. Det Radikale Venstre															
Christian Holm Donatzky	73	62	58	36	52	34	36	31	49	30	59	78	598		6
Lone Dybkjær	1.738	883	1.237	843	1.252	749	1.608	644	1.030	1.546	1.202	952	13.684	1 K	
Charlotte Fischer	694	333	677	290	570	190	312	175	356	508	320	100	4.525		2
Laura Friberg	107	168	84	91	120	71	60	63	88	69	56	18	995		3
Per Svejstrup Hansen	21	22	18	53	51	25	12	23	22	21	12	5	285		11
Rune Heiberg Hansen	45	65	29	25	74	40	26	29	41	89	34	5	502		8
Dorthe Kjerulf-Thomasen	29	13	13	11	20	12	67	8	11	39	68	-	291		10
Johannes Lebech	151	35	58	22	72	18	36	16	33	41	47	8	537		7
Karen Lumholt	52	54	55	22	52	43	46	359	74	50	34	15	856		5
Mia Nyegaard	78	46	81	44	146	151	60	42	88	53	51	23	863		4
Mikkel Sarbo	34	8	34	31	29	12	22	21	112	18	12	2	335		9
Manu Sareen	1.623	1.032	1.276	882	2.132	675	903	534	1.328	988	796	218	12.387		1
I alt stemmer	4.645	2.721	3.620	2.350	4.570	2.020	3.188	1.945	3.232	3.452	2.691	1.424	35.858		
Partistemmer	2.865	1.716	2.236	1.500	2.975	1.362	1.860	1.202	2.052	1.943	1.589	857	22.157		
Personlige stemmer	1.780	1.005	1.384	850	1.595	658	1.328	743	1.180	1.509	1.102	567	13.701		
Christian Holm Donatzky	28	23	22	13	18	11	15	12	18	13	24	31	228		
Lone Dybkjær	666	326	473	305	437	244	670	246	376	676	492	379	5.290		
Charlotte Fischer	266	123	259	105	199	62	130	67	130	222	131	40	1.734		
Laura Friberg	41	62	32	33	42	23	25	24	32	30	23	7	374		
Per Svejstrup Hansen	8	8	7	19	18	8	5	9	8	9	5	2	106		
Rune Heiberg Hansen	17	24	11	9	26	13	11	11	15	39	14	2	192		
Dorthe Kjerulf-Thomasen	11	5	5	4	7	4	28	3	4	17	28	-	116		
Johannes Lebech	58	13	22	8	25	6	15	6	12	18	19	3	205		
Karen Lumholt	20	20	21	8	18	14	19	137	27	22	14	6	326		
Mia Nyegaard	30	17	31	16	51	49	25	16	32	23	21	9	320		
Mikkel Sarbo	13	3	13	11	10	4	9	8	41	8	5	1	126		
Manu Sareen	622	381	488	319	744	220	376	204	485	432	326	87	4.684		
C. Det Konservative Folkeparti															
Annette Birch	44	51	18	44	53	35	91	31	24	45	51	42	529		7
Channe M. Bjerringgaard	24	9	2	4	11	13	14	57	11	6	11	4	160		10
Flemming Brank	12	18	21	11	4	9	12	16	2	225	219	9	558		6
Claus Christiansen	44	29	12	13	26	24	24	12	27	18	27	13	269		8
Anne-Louise Eppler	79	58	65	37	64	46	63	39	161	73	69	35	789		4
Peter Grane	16	13	21	18	9	50	27	20	5	18	26	7	230		9
Paula Larrain	494	357	532	338	363	308	405	284	274	399	304	279	4.337		1
Asger Larsen	4	34	9	46	2	7	16	20	13	10	3	647	811		3
Mogens Lønborg	234	107	152	122	118	81	377	82	66	97	50	53	1.539		2
Per Stig Møller	3.013	1.541	2.431	1.224	1.683	1.060	1.984	1.355	1.206	3.902	3.687	1.898	24.984	1 K	
Jakob Næsager	64	112	26	175	21	18	22	31	22	26	15	40	572		5
Helle Sjelle	1.086	424	418	314	329	396	830	370	274	538	431	623	6.033	1 T	
I alt stemmer	5.114	2.753	3.707	2.346	2.683	2.047	3.865	2.311	2.085	5.357	4.893	3.650	40.811		
Partistemmer	2.539	1.520	1.603	1.271	1.428	1.116	1.956	1.180	1.141	2.003	1.850	1.659	19.266		
Personlige stemmer	2.575	1.233	2.104	1.075	1.255	931	1.909	1.131	944	3.354	3.043	1.991	21.545		
Annette Birch	22	23	10	20	25	16	45	15	11	28	32	23	270		
Channe M. Bjerringgaard	12	4	1	2	5	6	7	25	5	4	7	2	80		
Flemming Brank	6	8	12	5	2	4	6	8	1	141	136	5	334		
Claus Christiansen	22	13	7	6	12	11	12	6	12	11	17	7	136		
Anne-Louise Eppler	40	26	37	17	30	21	31	19	73	46	43	19	402		
Peter Grane	8	6	12	8	4	23	13	10	2	11	16	4	117		
Paula Larrain	249	160	302	155	170	140	200	139	124	250	189	152	2.230		
Asger Larsen	2	15	5	21	1	3	8	10	6	6	2	353	432		
Mogens Lønborg	118	48	86	56	55	37	186	40	30	61	31	29	777		
Per Stig Møller	1.517	690	1.380	561	787	482	980	663	546	2.443	2.293	1.035	13.377		
Jakob Næsager	32	50	15	80	10	8	11	15	10	16	9	22	278		
Helle Sjelle	547	190	237	144	154	180	410	181	124	337	268	340	3.112		

Tabel 78: Kandidaternes stemmetal i de enkelte opstillingskredse i Københavns Storkreds og stemmer i alt den 13. november 2007

Hovedstaden	Københavns Storkreds												Stemmer i alt	Valgt nr.	Stedfortræder nr.
	1. Østerbro (1)	2. Sundbyvester (2)	3. Indre By (3)	4. Sundbyøster (4)	5. Nørrebro (5)	6. Utterslev (6)	7. Brønshøj (7)	8. Valby (8)	9. Vesterbro (9)	10. Fal-koner (10)	11. Slots (11)	12. Tårnby (12)			
F. SF - Socialistisk Folkeparti															
Balder Mørk Andersen	114	92	82	126	201	66	109	89	135	180	219	61	1.474		5
Ida Auken	1.984	1.737	1.589	1.790	3.035	1.454	2.614	2.980	3.184	1.542	1.701	2.127	25.737	1 K	
Lotte Thiim Bertelsen	115	112	100	121	187	74	165	99	264	70	62	129	1.498		4
Özlem Sara Cekic	973	1.417	954	896	2.049	1.028	1.649	592	1.211	570	658	380	12.377	4 K	
Rachid El Mousti	253	84	75	53	144	77	115	52	93	91	84	18	1.139		6
Marie Fugl	294	227	214	242	594	214	232	99	236	217	174	114	2.857		2
Anne Grete Holmsgaard	2.903	740	1.667	719	1.000	1.558	1.873	676	830	860	978	571	14.369	3 K	
Torben Lund	112	179	113	149	153	140	212	100	140	86	127	87	1.598		3
Trine Mach	384	339	319	340	856	325	562	181	426	224	231	122	4.309		1
Kamal H. Qureshi	1.633	1.762	1.404	2.042	2.877	1.081	1.501	888	1.752	1.525	968	698	18.125	2 K	
Ole Riisgaard	35	34	23	34	85	30	70	21	38	16	15	24	425		8
Ninna Thomsen	55	53	67	93	164	86	92	55	129	54	37	50	935		7
I alt stemmer	8.855	6.776	6.601	6.605	11.339	6.133	9.194	5.832	8.438	5.435	5.254	4.381	84.843		
Partistemmer	5.606	4.357	4.034	4.254	7.327	4.074	5.905	3.605	5.366	3.108	3.138	2.723	53.497		
Personlige stemmer	3.249	2.419	2.567	2.351	4.012	2.059	3.289	2.227	3.072	2.327	2.116	1.658	31.346		
Balder Mørk Andersen	42	33	32	45	71	22	39	34	49	77	88	23	555		
Ida Auken	728	620	618	637	1.074	488	935	1.138	1.159	660	685	805	9.547		
Lotte Thiim Bertelsen	42	40	39	43	66	25	59	38	96	30	25	49	552		
Özlem Sara Cekic	357	506	371	319	725	345	590	226	441	244	265	144	4.533		
Rachid El Mousti	93	30	29	19	51	26	41	20	34	39	34	7	423		
Marie Fugl	108	81	83	86	210	72	83	38	86	93	70	43	1.053		
Anne Grete Holmsgaard	1.065	264	646	256	354	523	670	258	302	368	394	216	5.316		
Torben Lund	41	64	44	53	54	47	76	38	51	37	51	33	589		
Trine Mach	141	121	124	121	303	109	201	69	155	96	93	46	1.579		
Kamal H. Qureshi	599	629	546	727	1.016	363	537	339	638	653	390	264	6.701		
Ole Riisgaard	13	12	9	12	30	10	25	8	14	7	6	9	155		
Ninna Thomsen	20	19	26	33	58	29	33	21	47	23	15	19	343		
K. Kristendemokraterne															
Andreas Eriksen	14	8	6	4	10	8	11	9	18	7	12	-	107		
Michael Hedelund	19	22	5	37	13	11	22	17	18	3	13	7	187		
Jens Lund Jensen	15	10	2	9	23	17	17	8	12	7	5	15	140		
Bodil Kornbek	154	107	98	120	110	129	196	62	96	89	135	102	1.398		
Anette Nilsson	8	4	2	4	2	21	9	2	5	2	2	5	66		
Bent Sohn Thomsen	2	-	-	2	-	-	7	4	2	5	-	2	24		
Hanne Wahl	2	4	3	11	8	10	7	17	2	17	8	3	92		
I alt stemmer	214	155	116	187	166	196	269	119	153	130	175	134	2.014		
Partistemmer	89	77	46	87	80	94	121	56	86	53	70	55	914		
Personlige stemmer	125	78	70	100	86	102	148	63	67	77	105	79	1.100		
Andreas Eriksen	8	4	4	2	5	4	6	5	8	4	7	-	57		
Michael Hedelund	11	11	3	20	7	6	12	9	8	2	8	4	101		
Jens Lund Jensen	9	5	1	5	12	9	9	4	5	4	3	9	75		
Bodil Kornbek	90	54	59	64	57	67	108	33	42	53	81	60	768		
Anette Nilsson	5	2	1	2	1	11	5	1	2	1	1	3	35		
Bent Sohn Thomsen	1	-	-	1	-	-	4	2	1	3	-	1	13		
Hanne Wahl	1	2	2	6	4	5	4	9	1	10	5	2	51		

Tabel 78: Kandidaternes stemmetal i de enkelte opstillingskredse i Københavns Storkreds og stemmer i alt den 13. november 2007

Hovedstaden	Københavns Storkreds												Stemmer i alt	Valgt nr.	Stedfortræder nr.
	1. Østerbro (1)	2. Sundbyvester (2)	3. Indre By (3)	4. Sundbyøster (4)	5. Nørrebro (5)	6. Utterslev (6)	7. Brønshøj (7)	8. Valby (8)	9. Vesterbro (9)	10. Fal-koner (10)	11. Slots (11)	12. Tårnby (12)			
O. Dansk Folkeparti															
Anet Burchard	100	103	25	179	68	63	120	111	82	207	192	143	1.393		3
Martin Henriksen	97	172	63	185	293	92	83	226	133	153	199	872	2.568	2 K	
Paw Vagtborg Karslund	33	200	21	307	5	31	45	68	147	17	17	1.060	1.951		2
Allan Lønborg	47	270	32	168	81	40	53	277	103	87	84	131	1.373		4
Peter Skaarup	2.745	2.691	1.422	2.724	2.349	3.027	5.691	2.680	1.947	1.876	2.400	3.882	33.434	1 K	
Karin Storgaard	444	147	153	157	110	110	167	220	125	114	127	313	2.187		1
I alt stemmer	3.466	3.583	1.716	3.720	2.906	3.363	6.159	3.582	2.537	2.454	3.019	6.401	42.906		
Partistemmer	2.076	2.189	975	2.349	1.794	1.931	3.274	2.263	1.604	1.269	1.589	3.618	24.931		
Personlige stemmer	1.390	1.394	741	1.371	1.112	1.432	2.885	1.319	933	1.185	1.430	2.783	17.975		
Anet Burchard	40	40	11	66	26	27	56	41	30	100	91	62	590		
Martin Henriksen	39	67	27	68	112	39	39	83	49	74	94	379	1.070		
Paw Vagtborg Karslund	13	78	9	113	2	13	21	25	54	8	8	461	805		
Allan Lønborg	19	105	14	62	31	17	25	102	38	42	40	57	552		
Peter Skaarup	1.101	1.047	614	1.004	899	1.289	2.666	987	716	906	1.137	1.688	14.054		
Karin Storgaard	178	57	66	58	42	47	78	81	46	55	60	136	904		
V. Venstre, Danmarks Liberale Parti															
Leslie Arentoft	291	71	98	100	287	70	149	106	41	95	60	65	1.427		6
Ulrik E. Fink	70	24	46	50	53	26	95	57	26	357	121	68	993		9
Poul F. Hansen	108	75	70	47	84	85	960	38	34	62	51	108	1.722		4
Rikke Hvilshøj	1.010	785	738	715	604	570	1.374	790	562	1.181	1.604	1.344	11.277	2 K	
Jan E. Jørgensen	133	71	82	43	84	319	122	64	78	855	803	61	2.715		2
Michael Lange	108	122	86	495	61	56	105	87	78	89	48	157	1.492		5
Marion Pedersen	95	211	70	266	68	37	159	87	45	99	63	2.999	4.199		1
Søren Pind	4.102	2.230	2.547	2.088	1.949	1.482	2.676	1.636	1.483	1.802	1.543	2.407	25.945	1 K	
Torben Skytte Raahede	89	71	61	73	91	41	75	484	108	138	102	31	1.364		7
Bent Soelberg	63	27	18	33	23	59	20	23	324	28	16	24	658		10
Søren Toft	126	102	494	57	72	41	20	49	56	80	57	68	1.222		8
Lone Yalcinkaya	221	456	177	170	179	152	285	147	119	132	102	157	2.297		3
I alt stemmer	6.416	4.245	4.487	4.137	3.549	2.938	6.040	3.568	2.954	4.918	4.570	7.489	55.311		
Partistemmer	4.389	2.996	3.016	2.893	2.615	2.145	4.259	2.624	2.161	3.319	3.131	5.059	38.607		
Personlige stemmer	2.027	1.249	1.471	1.244	934	793	1.781	944	793	1.599	1.439	2.430	16.704		
Leslie Arentoft	92	21	32	30	74	19	44	28	11	31	19	21	422		
Ulrik E. Fink	22	7	15	15	14	7	28	15	7	116	38	22	306		
Poul F. Hansen	34	22	23	14	22	23	283	10	9	20	16	35	511		
Rikke Hvilshøj	319	231	242	215	159	154	405	209	151	384	505	436	3.410		
Jan E. Jørgensen	42	21	27	13	22	86	36	17	21	278	253	20	836		
Michael Lange	34	36	28	149	16	15	31	23	21	29	15	51	448		
Marion Pedersen	30	62	23	80	18	10	47	23	12	32	20	973	1.330		
Søren Pind	1.296	656	835	628	513	400	789	433	398	586	486	781	7.801		
Torben Skytte Raahede	28	21	20	22	24	11	22	128	29	45	32	10	392		
Bent Soelberg	20	8	6	10	6	16	6	6	87	9	5	8	187		
Søren Toft	40	30	162	17	19	11	6	13	15	26	18	22	379		
Lone Yalcinkaya	70	134	58	51	47	41	84	39	32	43	32	51	682		

Tabel 78: Kandidaternes stemmetal i de enkelte opstillingskredse i Københavns Storkreds og stemmer i alt den 13. november 2007

Hovedstaden	Københavns Storkreds												Stemmer i alt	Valgt nr.	Stedfortræder nr.
	1. Østerbro (1)	2. Sundbyvester (2)	3. Indre By (3)	4. Sundbyøster (4)	5. Nørrebro (5)	6. Utterslev (6)	7. Brønshøj (7)	8. Valby (8)	9. Vesterbro (9)	10. Fal-koner (10)	11. Slots (11)	12. Tårnby (12)			
Y. Ny Alliance															
Aamer Ahmad	33	15	19	17	35	23	23	15	37	30	19	14	280		3
Peter Juel Andersen	10	9	4	2	12	2	2	4	4	2	10	2	63		14
Camilla Bartholdy	105	70	47	32	41	31	52	26	41	41	49	17	552		2
Morten Bay	39	19	23	24	31	6	14	11	24	21	17	11	240		4
Susanne Clemensen	6	10	11	2	6	6	9	7	7	18	7	5	94		11
Charlotte Engell	110	104	89	80	80	38	73	38	45	87	73	59	876		1
Poul Hauch Fenger	29	17	36	13	31	6	11	9	34	14	9	3	212		6
Poul Gemzøe-Enemark	2	-	-	-	2	4	-	2	2	3	-	2	17		16
Jamilla Jaffer	35	13	19	11	35	15	11	7	28	14	17	13	218		5
Naser Khader	1.695	1.008	1.496	958	1.380	729	1.365	812	981	1.422	1.177	757	13.780	1 T	
Lene Koch Langhoff	12	15	8	2	4	2	5	7	4	2	5	2	68		13
Erik Lind Olsen	23	13	25	7	23	8	12	24	9	12	9	2	167		9
Pia Osbæck	13	8	10	13	6	2	11	7	7	18	17	98	210		7
Hans Rasmussen	13	11	13	7	23	4	7	7	9	12	16	1	123		10
Anne Mette Slumstrup	8	8	9	4	4	-	4	4	2	3	4	1	51		15
Morten Vinther	4	6	8	4	8	4	25	2	13	5	10	5	94		12
David Munis Zepernick	21	30	30	7	15	6	9	6	21	18	10	5	178		8
I alt stemmer	2.158	1.356	1.847	1.183	1.736	886	1.633	988	1.268	1.722	1.449	997	17.223		
Partistemmer	1.044	639	874	546	892	428	718	449	587	747	612	370	7.906		
Personlige stemmer	1.114	717	973	637	844	458	915	539	681	975	837	627	9.317		
Aamer Ahmad	17	8	10	9	17	12	13	8	20	17	11	9	151		
Peter Juel Andersen	5	5	2	1	6	1	1	2	2	1	6	1	33		
Camilla Bartholdy	54	37	25	17	20	16	29	14	22	23	28	11	296		
Morten Bay	20	10	12	13	15	3	8	6	13	12	10	7	129		
Susanne Clemensen	3	5	6	1	3	3	5	4	4	10	4	3	51		
Charlotte Engell	57	55	47	43	39	20	41	21	24	49	42	37	475		
Poul Hauch Fenger	15	9	19	7	15	3	6	5	18	8	5	2	112		
Poul Gemzøe-Enemark	1	-	-	-	1	2	-	1	1	2	-	1	9		
Jamilla Jaffer	18	7	10	6	17	8	6	4	15	8	10	8	117		
Naser Khader	875	533	788	516	671	377	765	443	527	805	680	476	7.456		
Lene Koch Langhoff	6	8	4	1	2	1	3	4	2	1	3	1	36		
Erik Lind Olsen	12	7	13	4	11	4	7	13	5	7	5	1	89		
Pia Osbæck	7	4	5	7	3	1	6	4	4	10	10	62	123		
Hans Rasmussen	7	6	7	4	11	2	4	4	5	7	9	1	67		
Anne Mette Slumstrup	4	4	5	2	2	-	2	2	1	2	2	1	27		
Morten Vinther	2	3	4	2	4	2	14	1	7	3	6	3	51		
David Munis Zepernick	11	16	16	4	7	3	5	3	11	10	6	3	95		
Ø. Enhedslisten - De Rød-Grønne, partiliste															
1. Johanne Schmidt-Nielsen	1.074	562	981	522	3.848	562	814	431	1.076	592	432	172	11.066	1 K	
2. Asmaa Abdol-Hamid	1.319	325	274	196	873	386	378	206	409	210	195	78	4.849		1
3. Jens Borking	71	42	34	37	125	59	1.126	43	76	29	20	21	1.683		2
4. Helge Bo Jensen	5	3	4	1	10	5	10	6	1	0	3	229	277		3
5. Mette Bang Larsen	30	25	30	22	45	17	48	29	28	26	677	10	987		4
6. Nikolaj B. Villumsen	14	9	7	10	31	828	3	5	18	8	5	2	940		5
7. Gunna Starck	86	58	96	758	90	39	60	41	53	45	28	20	1.374		6
8. Gorm Gunnarsen	11	879	12	21	22	8	10	2	18	5	2	5	995		7
9. Allan Mylius Thomsen	29	21	1.330	21	37	21	26	20	25	3	10	13	1.556		8
10. Jens Kjær	15	7	18	9	10	9	9	724	20	10	3	0	834		9
11. Thyge Enevoldsen	7	6	15	3	8	4	6	4	12	719	33	1	818		10
12. Niels Vestergaard	5	2	4	4	7	1	5	3	1.547	2	2	2	1.584		11
I alt stemmer	2.666	1.939	2.805	1.604	5.106	1.939	2.495	1.514	3.283	1.649	1.410	553	26.963		
Partistemmer	1.027	793	1.215	674	2.102	765	935	617	1.433	607	580	190	10.938		
Personlige stemmer	1.639	1.146	1.590	930	3.004	1.174	1.560	897	1.850	1.042	830	363	16.025		
heraf kredsens kandidat	292	86	115	84	1.746	63	191	107	114	112	97	39	3.046		
Fordelingstal: 13.482															

Tabel 78: Kandidaternes stemmetal i de enkelte opstillingskredse i Københavns Storkreds og stemmer i alt den 13. november 2007

Hovedstaden	Københavns Storkreds												Stemmer i alt	Valgt nr.	Stedfortræder nr.	
	1. Østerbro (1)	2. Sundbyvester (2)	3. Indre By (3)	4. Sundbyøster (4)	5. Nørrebro (5)	6. Utterslev (6)	7. Brønshøj (7)	8. Valby (8)	9. Vesterbro (9)	10. Falkoner (10)	11. Slots (11)	12. Tårnby (12)				
1. Uden for partierne																
Amir Becirovic	-	-	-	2	4	1	1	1	1	1	1	1	1	13		
2. Uden for partierne																
Tom Gillesberg	15	8	5	3	13	6	4	-	1	7	3	3	68			
3. Uden for partierne																
Vibeke Baden Laursen	1	1	1	-	2	1	1	3	1	1	2	3	17			
4. Uden for partierne																
Nicolai Krogh Mittet	2	-	1	1	-	1	2	4	-	1	2	1	15			
5. Uden for partierne																
John Erik Wagner	2	4	4	17	2	-	1	3	1	4	-	4	42			

Tabel 79: Kandidaternes stemmetal i de enkelte opstillingskredse i Københavns Omegns Storkreds og stemmer i alt den 13. november 2007

Hovedstaden	Københavns Omegns Storkreds									Valgt nr.	Stedfortræder nr.
	1. Gentofte (13)	2. Lyngby (14)	3. Gladsaxe (15)	4. Rødovre (16)	5. Hvidovre (17)	6. Brøndby (18)	7. Taastrup (19)	8. Ballerup (20)	Stemmer i alt		
A. Socialdemokratiet											
Sophie Hæstorp Andersen	183	278	683	269	359	3.859	510	208	6.349	4 K	
Morten Bødskov	140	124	249	7.297	239	385	343	147	8.918	3 K	
Kenneth F. Christensen	23	18	45	52	2.772	91	67	37	3.105		1
Mette Frederiksen	3.407	3.638	6.049	4.406	4.509	5.521	6.672	13.632	47.834	1 K	
Bent Greve	40	22	2.058	29	53	59	33	19	2.313		2
Mogens Lykketoft	1.187	1.062	1.513	912	1.364	2.111	5.100	838	14.087	2 K	
Christel Schaldemose	937	40	114	59	55	67	93	28	1.393		4
Simon Pihl Sørensen	21	1.600	69	26	20	42	20	24	1.822		3
I alt stemmer	5.938	6.782	10.780	13.044	9.371	12.135	12.838	14.933	85.821		
Partistemmer	2.850	3.065	5.286	5.480	4.753	5.765	6.319	4.893	38.411		
Personlige stemmer	3.088	3.717	5.494	7.564	4.618	6.370	6.519	10.040	47.410		
Sophie Hæstorp Andersen	95	152	348	156	177	2.026	259	140	3.353		
Morten Bødskov	73	68	127	4.228	118	202	174	99	5.089		
Kenneth F. Christensen	12	10	23	30	1.366	48	34	25	1.548		
Mette Frederiksen	1.772	1.994	3.083	2.555	2.222	2.898	3.388	9.165	27.077		
Bent Greve	21	12	1.049	17	26	31	17	13	1.186		
Mogens Lykketoft	617	582	771	529	672	1.108	2.590	563	7.432		
Christel Schaldemose	487	22	58	34	27	35	47	19	729		
Simon Pihl Sørensen	11	877	35	15	10	22	10	16	996		
B. Det Radikale Venstre											
Anne Marie Geisler Andersen	190	139	461	322	194	168	199	508	2.181		1
Nadeem Farooq	129	123	196	99	99	217	759	132	1.754		2
Bo Palle Jensen	38	22	36	13	16	73	9	20	227		7
Lone Loklindt	1.141	139	117	89	47	60	44	106	1.743		3
Henrik Nord	16	44	253	29	14	10	18	53	437		6
Morten Helveg Petersen	1.792	1.310	1.249	861	745	515	558	702	7.732	1 T	
Abbas Razvi	29	28	172	243	123	350	245	69	1.259		5
Trine Nebel Schou	142	1.171	138	86	44	41	51	69	1.742		4
I alt stemmer	3.477	2.976	2.622	1.742	1.282	1.434	1.883	1.659	17.075		
Partistemmer	2.398	2.031	1.751	1.196	814	880	1.030	1.156	11.256		
Personlige stemmer	1.079	945	871	546	468	554	853	503	5.819		
Anne Marie Geisler Andersen	59	44	153	101	71	65	90	154	737		
Nadeem Farooq	40	39	65	31	36	84	344	40	679		
Bo Palle Jensen	12	7	12	4	6	28	4	6	79		
Lone Loklindt	354	44	39	28	17	23	20	32	557		
Henrik Nord	5	14	84	9	5	4	8	16	145		
Morten Helveg Petersen	556	416	415	270	272	199	253	213	2.594		
Abbas Razvi	9	9	57	76	45	135	111	21	463		
Trine Nebel Schou	44	372	46	27	16	16	23	21	565		

Tabel 79: Kandidaternes stemmetal i de enkelte opstillingskredse i Københavns Omegns Storkreds og stemmer i alt den 13. november 2007

Hovedstaden	Københavns Omegns Storkreds								Stemmer i alt	Valgt nr.	Stedfortræder nr.
	1. Gentofte (13)	2. Lyngby (14)	3. Gladsaxe (15)	4. Rødovre (16)	5. Hvidovre (17)	6. Brøndby (18)	7. Taastrup (19)	8. Ballerup (20)			
C. Det Konservative Folkeparti											
Charlotte Dyremose	580	950	409	263	243	241	249	305	3.240	1 T	
Connie Hedegaard	11.040	5.017	3.347	2.957	2.008	2.474	2.963	3.522	33.328	1 K	
Rasmus Jarlov	312	186	100	330	53	57	50	90	1.178		2
Henrik Rasmussen	40	35	30	53	29	958	37	59	1.241		1
Kurt Scheelsbeck	23	24	14	7	11	70	948	54	1.151		3
Karsten Skawbo-Jensen	15	19	11	7	108	14	5	25	204		5
Henrik Sørensen	42	24	225	17	13	27	10	18	376		4
Rami Panduro Zouzou	28	14	8	7	27	27	6	62	179		6
I alt stemmer	12.080	6.269	4.144	3.641	2.492	3.868	4.268	4.135	40.897		
Partistemmer	3.556	1.908	1.530	1.500	1.126	1.440	1.613	1.613	14.286		
Personlige stemmer	8.524	4.361	2.614	2.141	1.366	2.428	2.655	2.522	26.611		
Charlotte Dyremose	409	661	258	155	133	151	155	186	2.108		
Connie Hedegaard	7.790	3.490	2.111	1.739	1.101	1.553	1.843	2.148	21.775		
Rasmus Jarlov	220	129	63	194	29	36	31	55	757		
Henrik Rasmussen	28	24	19	31	16	601	23	36	778		
Kurt Scheelsbeck	16	17	9	4	6	44	590	33	719		
Karsten Skawbo-Jensen	11	13	7	4	59	9	3	15	121		
Henrik Sørensen	30	17	142	10	7	17	6	11	240		
Rami Panduro Zouzou	20	10	5	4	15	17	4	38	113		
F. SF - Socialistisk Folkeparti, partiliste											
1. Holger K. Nielsen	449	485	823	750	679	929	5.533	784	10.432	1 K	
2. Hanne Agersnap	73	3.347	220	65	124	175	229	165	4.398	2 K	
3. Camilla Burgwald	3.236	115	224	121	113	152	246	170	4.377		1
4. Bilal Inekci	36	37	87	116	99	3.802	318	123	4.618		2
5. Jakob Nørhøj	11	23	20	28	3.384	36	33	27	3.562		3
6. Kirsten Sloth	27	16	56	4.649	45	73	53	41	4.960		4
7. Leif Pedersen	4	7	4.627	11	13	14	118	18	4.812		5
8. Henrik Severin Hansen	15	10	20	10	11	18	16	3.976	4.076		6
I alt stemmer	3.851	4.040	6.077	5.750	4.468	5.199	6.546	5.304	41.235		
Partistemmer	2.797	2.740	4.349	4.023	3.095	3.058	4.291	3.708	28.061		
Personlige stemmer	1.054	1.300	1.728	1.727	1.373	2.141	2.255	1.596	13.174		
heraf kredsens kandidat	439	607	278	626	289	744	1.242	268	4.493		
Fordelingstal: 13.746											
K. Kristendemokraterne											
Tove F. Buch	55	92	53	83	15	86	35	25	444		
Michael Rask Christensen	14	16	15	2	27	28	107	10	219		
Jens Fogh	18	22	75	192	38	13	27	111	496		
Jeppe Laurids Hedaa	51	6	4	12	8	22	5	10	118		
Monika Johnson	23	13	11	10	65	13	5	17	157		
Peter Tuff	9	3	38	-	-	-	3	-	53		
I alt stemmer	170	152	196	299	153	162	182	173	1.487		
Partistemmer	133	104	144	151	113	111	114	103	973		
Personlige stemmer	37	48	52	148	40	51	68	70	514		
Tove F. Buch	12	29	14	41	4	27	13	10	150		
Michael Rask Christensen	3	5	4	1	7	9	40	4	73		
Jens Fogh	4	7	20	95	10	4	10	45	195		
Jeppe Laurids Hedaa	11	2	1	6	2	7	2	4	35		
Monika Johnson	5	4	3	5	17	4	2	7	47		
Peter Tuff	2	1	10	-	-	-	1	-	14		

Tabel 79: Kandidaternes stemmetal i de enkelte opstillingskredse i Københavns Omegns Storkreds og stemmer i alt den 13. november 2007

Hovedstaden	Københavns Omegns Storkreds								Stemmer i alt	Valgt nr.	Stedfortræder nr.
	1. Gentofte (13)	2. Lyngby (14)	3. Gladsaxe (15)	4. Rødovre (16)	5. Hvidovre (17)	6. Brøndby (18)	7. Taastrup (19)	8. Ballerup (20)			
O. Dansk Folkeparti											
Kenneth Kristensen Berth	122	134	380	538	578	2.087	561	373	4.773		1
Mikkel Dencker	115	131	215	2.154	2.860	687	218	164	6.544	2 K	
Søren Espersen	2.096	1.808	2.437	2.744	1.204	3.213	2.075	5.888	21.465	1 K	
Aia Fog	100	101	1.152	174	73	204	136	142	2.082		4
Rebecca Vedersø Holst	212	178	430	569	915	585	487	408	3.784		2
Kristian Niebuhr	163	808	472	152	51	149	113	97	2.005		5
Lars Prier	63	47	60	82	32	149	3.231	90	3.754		3
Thomas Suenson	549	54	46	61	38	98	97	90	1.033		6
I alt stemmer	3.420	3.261	5.192	6.474	5.751	7.172	6.918	7.252	45.440		
Partistemmer	2.498	2.289	3.718	4.983	3.941	5.344	5.141	4.997	32.911		
Personlige stemmer	922	972	1.474	1.491	1.810	1.828	1.777	2.255	12.529		
Kenneth Kristensen Berth	33	40	108	124	182	532	144	116	1.279		
Mikkel Dencker	31	39	61	496	900	175	56	51	1.809		
Søren Espersen	565	539	692	632	379	819	533	1.831	5.990		
Aia Fog	27	30	327	40	23	52	35	44	578		
Rebecca Vedersø Holst	57	53	122	131	288	149	125	127	1.052		
Kristian Niebuhr	44	241	134	35	16	38	29	30	567		
Lars Prier	17	14	17	19	10	38	830	28	973		
Thomas Suenson	148	16	13	14	12	25	25	28	281		
V. Venstre, Danmarks Liberale Parti											
Gitte Lillelund Bech	342	337	1.502	424	336	200	490	457	4.088	1 T	
Karen Ellemann	2.148	1.467	1.396	1.200	998	3.541	1.276	1.487	13.513	2 K	
Bertel Haarder	6.348	3.864	3.551	3.433	2.624	2.775	5.526	4.233	32.354	1 K	
Kim Johnsen	66	142	183	105	936	162	169	197	1.960		4
Kasper Krüger	624	251	203	200	173	133	213	1.065	2.862		1
Jens Hald Madsen	1.382	178	115	65	49	87	376	114	2.366		2
Philippe Marcher	41	20	79	910	28	29	28	35	1.170		5
Søren P. Rasmussen	134	1.254	135	105	111	126	96	121	2.082		3
I alt stemmer	11.085	7.513	7.164	6.442	5.255	7.053	8.174	7.709	60.395		
Partistemmer	6.714	3.704	4.731	4.665	3.549	4.135	5.522	5.278	38.298		
Personlige stemmer	4.371	3.809	2.433	1.777	1.706	2.918	2.652	2.431	22.097		
Gitte Lillelund Bech	135	171	510	117	109	83	159	144	1.428		
Karen Ellemann	847	744	474	331	324	1.465	414	469	5.068		
Bertel Haarder	2.503	1.959	1.206	947	852	1.148	1.793	1.335	11.743		
Kim Johnsen	26	72	62	29	304	67	55	62	677		
Kasper Krüger	246	127	69	55	56	55	69	336	1.013		
Jens Hald Madsen	545	90	39	18	16	36	122	36	902		
Philippe Marcher	16	10	27	251	9	12	9	11	345		
Søren P. Rasmussen	53	636	46	29	36	52	31	38	921		

Tabel 79: Kandidaternes stemmetal i de enkelte opstillingskredse i Københavns Omegns Storkreds og stemmer i alt den 13. november 2007

Hovedstaden	Københavns Omegns Storkreds								Stemmer i alt	Valgt nr.	Stedfortræder nr.
	1. Gentofte (13)	2. Lyngby (14)	3. Gladsaxe (15)	4. Rødovre (16)	5. Hvidovre (17)	6. Brøndby (18)	7. Taastrup (19)	8. Ballerup (20)			
Y. Ny Alliance											
Kashif Ahmad	189	127	125	106	277	318	145	116	1.403		2
Klaus Bendix	94	51	49	46	18	32	201	47	538		6
Mohamed Gelle	29	51	32	60	6	25	68	35	306		7
Hans Christian Hansen	62	42	36	9	28	18	44	-	239		8
Ebbe Lundgaard	296	165	162	97	34	60	80	173	1.067		5
René la Cour Sell	867	642	672	434	310	336	387	453	4.095		1
René da Silva	25	17	16	9	9	18	24	30	148		9
Barbara Læssøe Stephensen	591	228	138	65	28	78	60	86	1.274		3
Erik Willumsgaard	45	25	28	5	6	3	12	9	133		10
Tina Fogh Aagaard	201	253	162	92	68	78	112	125	1.091		4
I alt stemmer	2.399	1.601	1.420	923	784	966	1.127	1.074	10.294		
Partistemmer	1.815	1.222	1.069	723	529	693	846	825	7.722		
Personlige stemmer	584	379	351	200	255	273	281	249	2.572		
Kashif Ahmad	46	30	31	23	90	90	36	27	373		
Klaus Bendix	23	12	12	10	6	9	50	11	133		
Mohamed Gelle	7	12	8	13	2	7	17	8	74		
Hans Christian Hansen	15	10	9	2	9	5	11	-	61		
Ebbe Lundgaard	72	39	40	21	11	17	20	40	260		
René la Cour Sell	211	152	166	94	101	95	95	105	1.019		
René da Silva	6	4	4	2	3	5	6	7	37		
Barbara Læssøe Stephensen	144	54	34	14	9	22	15	20	312		
Erik Willumsgaard	11	6	7	1	2	1	3	2	33		
Tina Fogh Aagaard	49	60	40	20	22	22	28	29	270		
Ø. Enhedslisten - De Rød-Grønne, partiliste											
1. Frank Aaen	348	267	1.145	331	179	266	386	254	3.176	1 T	
2. Pia Boisen	62	464	76	33	10	34	59	18	756		1
3. Jaleh Tavakoli	4	9	14	25	6	19	689	11	777		2
4. Pernille Falcon	32	26	48	30	621	40	62	14	873		3
5. Ole Donbæk Jensen	7	0	6	536	7	6	5	4	571		4
6. Mette Hedegaard	15	9	17	24	12	23	32	506	638		5
7. Niklas Zenius Jespersen	568	1	3	5	3	4	8	1	593		6
8. Anders Jansen	2	3	3	1	2	427	5	5	448		7
I alt stemmer	1.038	779	1.312	985	840	819	1.246	813	7.832		
Partistemmer	515	321	586	497	289	379	623	372	3.582		
Personlige stemmer	523	458	726	488	551	440	623	441	4.250		
heraf kredsens kandidat	53	143	559	39	332	48	66	134	1.374		
Fordelingstal: 3.917											
1. Uden for partierne											
Feride Istogu Gillesberg	-	4	1	-	1	2	-	1	9		
2. Uden for partierne											
Jes Krogh	-	2	1	2	5	10	6	4	30		

Tabel 80: Kandidaternes stemmetal i de enkelte opstillingskredse i Nordsjællands Storkreds og stemmer i alt den 13. november 2007

Hovedstaden	Nordsjællands Storkreds						Stemmer i alt	Valgt nr.	Stedfortræder nr.
	1. Helsingør (21)	2. Fredensborg (22)	3. Hillerød (23)	4. Fredrikssund (24)	5. Egedal (25)	6. Rudersdal (26)			
A. Socialdemokratiet									
Thomas Horn	5.219	184	90	113	116	87	5.809		1
Klaus Hækkerup	647	888	699	6.422	597	893	10.146	1 T	
Nick Hækkerup	1.070	1.833	7.485	2.976	6.951	2.699	23.014	1 K	
Lone Møller	2.360	1.152	3.807	2.297	2.245	1.645	13.506	2 K	
Hans Nissen	138	1.990	66	79	55	54	2.382		3
Mads Reinholdt	89	479	114	392	190	1.740	3.004		2
I alt stemmer	9.523	6.526	12.261	12.279	10.154	7.118	57.861		
Partistemmer	4.914	3.653	5.021	6.709	6.309	4.496	31.102		
Personlige stemmer	4.609	2.873	7.240	5.570	3.845	2.622	26.759		
Thomas Horn	2.526	81	53	51	44	32	2.787		
Klaus Hækkerup	313	391	413	2.913	226	329	4.585		
Nick Hækkerup	518	807	4.420	1.350	2.632	994	10.721		
Lone Møller	1.142	507	2.248	1.042	850	606	6.395		
Hans Nissen	67	876	39	36	21	20	1.059		
Mads Reinholdt	43	211	67	178	72	641	1.212		
B. Det Radikale Venstre									
Christian Friis Bach	59	78	108	51	498	138	932		1
Susanne Danig	13	18	108	36	48	21	244		3
Mads Bondo Dydensborg	4	4	8	130	19	15	180		4
Elisabeth Geday	42	253	49	37	80	113	574		2
Birger Mortensen	107	4	14	7	12	10	154		5
Margrethe Vestager	2.365	2.697	3.208	2.037	3.095	4.545	17.947	1 K	
I alt stemmer	2.590	3.054	3.495	2.298	3.752	4.842	20.031		
Partistemmer	539	591	840	580	839	799	4.188		
Personlige stemmer	2.051	2.463	2.655	1.718	2.913	4.043	15.843		
Christian Friis Bach	47	63	82	38	387	115	732		
Susanne Danig	10	15	82	27	37	18	189		
Mads Bondo Dydensborg	3	3	6	97	15	13	137		
Elisabeth Geday	33	204	37	28	62	94	458		
Birger Mortensen	85	3	11	5	9	8	121		
Margrethe Vestager	1.873	2.175	2.437	1.523	2.403	3.795	14.206		
C. Det Konservative Folkeparti									
Lars Barfoed	764	3.456	1.031	477	1.356	2.196	9.280	1 T	
Malene Carmel	1.808	557	151	148	311	367	3.342		2
Pia Christmas-Møller	1.081	2.137	1.935	1.161	2.365	4.527	13.206	1 K	
Kjeld Haslund	10	29	34	2.799	120	49	2.441		3
Benedikte Kiær	731	1.192	3.042	449	1.064	1.645	8.123		1
Jens Jørgen Nygaard	31	25	35	28	2.119	37	2.275		4
I alt stemmer	4.425	7.396	6.228	4.462	7.335	8.821	38.667		
Partistemmer	2.252	3.557	3.061	1.928	3.613	5.045	19.456		
Personlige stemmer	2.173	3.839	3.167	2.534	3.722	3.776	19.211		
Lars Barfoed	375	1.794	524	271	688	940	4.592		
Malene Carmel	888	289	77	84	158	157	1.653		
Pia Christmas-Møller	531	1.109	984	659	1.200	1.938	6.421		
Kjeld Haslund	5	15	17	1.249	61	21	1.368		
Benedikte Kiær	359	619	1.547	255	540	704	4.024		
Jens Jørgen Nygaard	15	13	18	16	1.075	16	1.153		

Tabel 80: Kandidaternes stemmetal i de enkelte opstillingskredse i Nordsjællands Storkreds og stemmer i alt den 13. november 2007

Hovedstaden	Nordsjællands Storkreds						Stemmer i alt	Valgt nr.	Stedfor-træder nr.
	1. Hel-singør (21)	2. Fredens-borg (22)	3. Hille-rød (23)	4. Frede-rikssund (24)	5. Ege-dal (25)	6. Ruders-dal (26)			
F. SF - Socialistisk Folkeparti									
Erik Bach	202	184	294	1.230	236	110	2.256		3
Serdal Benli	420	850	400	562	635	288	3.155		2
Nikolaj Bührmann	55	23	93	106	63	363	703		5
Pia Olsen Dyhr	1.245	1.432	4.244	2.197	1.121	1.200	11.439	1 K	
Nanna Westerby Jensen	801	517	800	1.081	3.356	534	7.089	1 T	
Christian Saggau	1.873	115	70	64	17	21	2.160		4
Peter Westermann	248	157	307	327	226	2.075	3.340		1
I alt stemmer	4.844	3.278	6.208	5.567	5.654	4.591	30.142		
Partistemmer	3.357	2.422	4.346	4.001	4.025	3.301	21.452		
Personlige stemmer	1.487	856	1.862	1.566	1.629	1.290	8.690		
Erik Bach	62	48	88	346	68	31	643		
Serdal Benli	129	222	120	158	183	81	893		
Nikolaj Bührmann	17	6	28	30	18	102	201		
Pia Olsen Dyhr	382	374	1.273	618	323	337	3.307		
Nanna Westerby Jensen	246	135	240	304	967	150	2.042		
Christian Saggau	575	30	21	18	5	6	655		
Peter Westermann	76	41	92	92	65	583	949		
K. Kristendemokraterne									
Anne-Mie Andersen	32	35	32	128	46	73	346		
Claus Dyhrberg	12	8	9	23	47	33	132		
Lars Fich	40	3	5	-	9	15	72		
Stig Grenov	17	43	14	8	14	3	99		
Ruben Kirkegaard	9	5	4	8	-	18	44		
Ranjan Ranjansen	6	8	84	8	37	-	143		
Birger Reuss Schmidt	40	35	429	46	28	43	621		
I alt stemmer	156	137	577	221	181	185	1.457		
Partistemmer	102	86	254	135	142	124	843		
Personlige stemmer	54	51	323	86	39	61	614		
Anne-Mie Andersen	11	13	18	50	10	24	126		
Claus Dyhrberg	4	3	5	9	10	11	42		
Lars Fich	14	1	3	-	2	5	25		
Stig Grenov	6	16	8	3	3	1	37		
Ruben Kirkegaard	3	2	2	3	-	6	16		
Ranjan Ranjansen	2	3	47	3	8	-	63		
Birger Reuss Schmidt	14	13	240	18	6	14	305		
O. Dansk Folkeparti									
Pia Adelsteen	555	1.021	2.267	2.587	3.475	1.186	11.091	1 K	
Walter Christophersen	178	262	2.097	2.089	445	171	5.242		2
Marlene Harpsøe	1.876	1.338	1.259	574	616	433	6.096	1 T	
Martin Kelkelund	371	464	1.350	2.579	672	718	6.094		1
Ib Kirkegaard	2.091	1.198	380	116	137	240	4.162		3
Egil Møller	92	122	206	105	634	1.408	2.567		4
I alt stemmer	5.163	4.405	7.559	7.990	5.979	4.156	35.252		
Partistemmer	3.536	3.361	5.728	5.164	4.716	3.427	25.932		
Personlige stemmer	1.627	1.044	1.831	2.826	1.263	729	9.320		
Pia Adelsteen	175	242	549	915	734	208	2.823		
Walter Christophersen	56	62	508	739	94	30	1.489		
Marlene Harpsøe	591	317	305	203	130	76	1.622		
Martin Kelkelund	117	110	327	891	142	126	1.713		
Ib Kirkegaard	659	284	92	41	29	42	1.147		
Egil Møller	29	29	50	37	134	247	526		

Tabel 80: Kandidaternes stemmetal i de enkelte opstillingskredse i Nordsjællands Storkreds og stemmer i alt den 13. november 2007

Hovedstaden	Nordsjællands Storkreds						Stemmer i alt	Valgt nr.	Stedfortræder nr.
	1. Helsingør (21)	2. Fredensborg (22)	3. Hillerød (23)	4. Fredrikssund (24)	5. Egedal (25)	6. Rudersdal (26)			
V. Venstre, Danmarks Liberale Parti									
Hans Andersen	2.833	408	774	1.102	317	221	5.655		1
Charlotte Antonsen	387	1.395	606	448	330	582	3.748		2
Claus Hjort Frederiksen	928	1.978	842	572	1.131	4.499	9.950	3 K	
Sophie Løhde	408	1.255	1.290	1.073	4.442	2.692	11.160	2 K	
Thor Pedersen	628	1.272	4.002	917	1.615	1.512	9.946	4 K	
Lars Løkke Rasmussen	3.327	6.292	8.283	8.294	5.585	6.594	38.375	1 K	
I alt stemmer	8.511	12.600	15.797	12.406	13.420	16.100	78.834		
Partistemmer	3.942	5.815	6.591	4.570	6.904	7.720	35.542		
Personlige stemmer	4.569	6.785	9.206	7.836	6.516	8.380	43.292		
Hans Andersen	1.521	220	451	696	154	115	3.157		
Charlotte Antonsen	208	751	353	283	160	303	2.058		
Claus Hjort Frederiksen	498	1.065	491	361	549	2.342	5.306		
Sophie Løhde	219	676	752	678	2.157	1.401	5.883		
Thor Pedersen	337	685	2.332	579	784	787	5.504		
Lars Løkke Rasmussen	1.786	3.388	4.827	5.239	2.712	3.432	21.384		
Y. Ny Alliance									
Steen Bouet	23	20	14	17	37	18	129		10
Lars Engelberth	9	34	33	32	35	159	302		3
Karin Falkencrone	24	63	42	29	57	21	236		8
Vibeke Hellmann	24	38	45	10	116	48	281		4
Niels Høiby	33	110	59	44	210	156	612		1
Hanne Ibsen	19	18	14	39	27	21	138		9
Lars Gotlieb Nielsen	24	23	66	29	54	44	240		7
Marianne Porsborg	14	16	28	126	40	23	247		6
Kim Sejr	9	20	66	36	54	168	353		2
Rikke Weissfeld	104	23	38	19	67	18	269		5
Malou Aamund	1.252	1.677	1.690	1.048	1.534	2.099	9.300	1 T	
I alt stemmer	1.535	2.042	2.095	1.429	2.231	2.775	12.107		
Partistemmer	883	1.136	1.205	840	1.329	1.569	6.962		
Personlige stemmer	652	906	890	589	902	1.206	5.145		
Steen Bouet	10	9	6	7	15	8	55		
Lars Engelberth	4	15	14	13	14	69	129		
Karin Falkencrone	10	28	18	12	23	9	100		
Vibeke Hellmann	10	17	19	4	47	21	118		
Niels Høiby	14	49	25	18	85	68	259		
Hanne Ibsen	8	8	6	16	11	9	58		
Lars Gotlieb Nielsen	10	10	28	12	22	19	101		
Marianne Porsborg	6	7	12	52	16	10	103		
Kim Sejr	4	9	28	15	22	73	151		
Rikke Weissfeld	44	10	16	8	27	8	113		
Malou Aamund	532	744	718	432	620	912	3.958		
Ø. Enhedslisten - De Rød-Grønne, partiliste									
1. Tue Tortzen	40	33	973	122	28	51	1.247		1
2. Sif Holst	38	33	66	28	75	744	984		2
3. Allan Berg Mortensen	748	10	10	5	7	1	781		3
4. Anders C. Bache	6	2	8	2	742	2	762		4
5. Ole Krarup	95	551	129	72	112	113	1.072		5
6. Lisbet Møller	22	14	41	634	29	26	766		6
I alt stemmer	949	643	1.227	863	993	937	5.612		
Partistemmer	498	370	552	470	657	595	3.142		
Personlige stemmer	451	273	675	393	336	342	2.470		
heraf kredsens kandidat	250	181	421	164	85	149	1.250		

Tabel 81: Kandidaternes stemmetal i de enkelte opstillingskredse i Bornholms Storkreds og stemmer i alt den 13. november 2007

Hovedstaden	Bornholms Storkreds				
	1. Røn- ne (27)	2. Aakirke- by (28)	Stem- mer i alt	Valgt nr.	Sted- for- træder nr.
A. Socialdemokratiet					
Dorrit Knudsen	387	380	767		1
Jeppe Kofod	4.860	4.130	8.990	1 K	
Per Ole Petersen	24	107	131		2
I alt stemmer	5.271	4.617	9.888		
Partistemmer	1.090	1.024	2.114		
Personlige stemmer	4.181	3.593	7.774		
Dorrit Knudsen	307	296	603		
Jeppe Kofod	3.855	3.214	7.069		
Per Ole Petersen	19	83	102		
B. Det Radikale Venstre					
Dennis Wowern Nielsen	308	310	618		1
I alt stemmer	308	310	618		
Partistemmer	252	242	494		
Personlige stemmer	56	68	124		
heraf kredsens kandidat	56	68	124		
C. Det Konservative Folkeparti					
Niels Jørgensen	50	83	133		2
Jacob Kjøller	772	783	1.555		1
I alt stemmer	822	866	1.688		
Partistemmer	327	263	590		
Personlige stemmer	495	603	1.098		
Niels Jørgensen	30	58	88		
Jacob Kjøller	465	545	1.010		
F. SF - Socialistisk Folkeparti					
Leif Olsen	1.243	1.451	2.694		1
Poul Overlund-Sørensen	298	336	634		2
I alt stemmer	1.541	1.787	3.328		
Partistemmer	961	1.176	2.137		
Personlige stemmer	580	611	1.191		
Leif Olsen	468	496	964		
Poul Overlund-Sørensen	112	115	227		
K. Kristendemokraterne					
Niels Chresten Andersen	154	167	321		
Jens Rathmann Hansen	4	68	72		
Anne Margrethe Roesen	91	71	162		
I alt stemmer	249	306	555		
Partistemmer	128	134	262		
Personlige stemmer	121	172	293		
Niels Chresten Andersen	75	94	169		
Jens Rathmann Hansen	2	38	40		
Anne Margrethe Roesen	44	40	84		

Tabel 81: Kandidaternes stemmetal i de enkelte opstillingskredse i Bornholms Storkreds og stemmer i alt den 13. november 2007

Hovedstaden	Bornholms Storkreds				
	1. Røn- ne (27)	2. Aakirke- by (28)	Stem- mer i alt	Valgt nr.	Sted- for- træder nr.
O. Dansk Folkeparti					
Laila Dam	1.365	1.259	2.624		1
Michael Rex	224	513	737		2
I alt stemmer	1.589	1.772	3.361		
Partistemmer	1.150	1.257	2.407		
Personlige stemmer	439	515	954		
Laila Dam	377	366	743		
Michael Rex	62	149	211		
V. Venstre, Danmarks Liberale Parti					
Peter Juel Jensen	1.457	2.006	3.463	1 K	
Else Merete Knoop	493	304	797		2
Thor Gunnar Kofoed	1.179	1.911	3.090		1
I alt stemmer	3.129	4.221	7.350		
Partistemmer	836	979	1.815		
Personlige stemmer	2.293	3.242	5.535		
Peter Juel Jensen	1.068	1.541	2.609		
Else Merete Knoop	361	233	594		
Thor Gunnar Kofoed	864	1.468	2.332		
Y. Ny Alliance					
Tine Jensen	14	7	21		2
Annelise Molin	193	386	579		1
Andreas Østergaard	14	3	17		3
I alt stemmer	221	396	617		
Partistemmer	96	111	207		
Personlige stemmer	125	285	410		
Tine Jensen	8	5	13		
Annelise Molin	109	278	387		
Andreas Østergaard	8	2	10		
Ø. Enhedslisten - De Rød-Grønne					
Jens Dam	20	14	34		4
Inger V. Johansen	23	67	90		3
Morten Riis	106	102	208		2
Bjarne Thyregod	80	129	209		1
I alt stemmer	229	312	541		
Partistemmer	160	196	356		
Personlige stemmer	69	116	185		
Jens Dam	6	5	11		
Inger V. Johansen	7	25	32		
Morten Riis	32	38	70		
Bjarne Thyregod	24	48	72		
1. Uden for partierne					
Mogens Nebelong	12	9	21		

Tabel 82: Kandidaternes stemmetal i de enkelte opstillingskredse i Sjællands Storkreds og stemmer i alt den 13. november 2007

Sjælland-Syddanmark	Sjællands Storkreds												Stemmer i alt	Valgt nr.	Stedfortræder nr.
	1. Lol-land (29)	2. Guld-borg-sund (30)	3. Vor-ding-borg (31)	4. Næst-ved (32)	5. Faxe (33)	6. Køge (34)	7. Greve (35)	8. Ros-kilde (36)	9. Hol-bæk (37)	10. Ka-lund-borg (38)	11. Ring-sted (39)	12. Slagel-se (40)			
A. Socialdemokratiet															
Thomas Adelskov	90	257	332	200	187	300	231	275	8.418	3.528	383	298	14.499	4 K	
Lennart Damsbo-Andersen	387	9.525	184	82	36	54	50	43	75	56	45	71	10.608	1 T	
Mette Gjerskov	86	440	692	425	398	1.097	986	8.998	746	607	548	543	15.566	3 K	
Vibeke Grave	6.877	1.357	378	222	163	206	283	237	192	184	205	196	10.500	1	
Magnus Heunicke	71	245	2.523	13.360	652	56	36	88	95	154	296	177	17.753	2 K	
Ole Hækkerup	145	385	650	243	408	354	670	432	338	802	6.788	379	11.594	5 K	
Tejs Laustsen Jensen	12	24	24	16	19	52	2.632	135	34	31	20	14	3.013	4	
Rasmus Horn Langhoff	12	25	39	29	19	35	28	21	136	6.492	85	190	7.111	2	
Henrik Sass Larsen	207	508	1.157	564	1.631	10.815	4.113	1.916	900	846	884	599	24.140	1 K	
Steen Nielsen	22	35	118	51	5.363	102	75	38	51	54	28	26	5.963	3	
John Dyrby Paulsen	14	29	67	114	26	35	61	45	66	392	428	10.128	11.405	6 K	
Peter Valenius	17	22	1.831	33	64	39	28	21	24	9	28	12	2.128	5	
I alt stemmer	7.940	12.852	7.995	15.339	8.966	13.145	9.193	12.249	11.075	13.155	9.738	12.633	134.280		
Partistemmer	3.341	5.814	5.349	6.960	5.183	7.092	5.885	7.083	6.519	7.279	5.849	6.370	72.724		
Personlige stemmer	4.599	7.038	2.646	8.379	3.783	6.053	3.308	5.166	4.556	5.876	3.889	6.263	61.556		
Thomas Adelskov	52	141	110	109	79	138	83	116	3.463	1.576	153	148	6.168		
Lennart Damsbo-Andersen	224	5.216	61	45	15	25	18	18	31	25	18	35	5.731		
Mette Gjerskov	50	241	229	232	168	505	355	3.795	307	271	219	269	6.641		
Vibeke Grave	3.983	743	125	121	69	95	102	100	79	82	82	97	5.678		
Magnus Heunicke	41	134	835	7.298	275	26	13	37	39	69	118	88	8.973		
Ole Hækkerup	84	211	215	133	172	163	241	182	139	358	2.711	188	4.797		
Tejs Laustsen Jensen	7	13	8	9	8	24	947	57	14	14	8	7	1.116		
Rasmus Horn Langhoff	7	14	13	16	8	16	10	9	56	2.900	34	94	3.177		
Henrik Sass Larsen	120	278	383	308	688	4.980	1.480	808	370	378	353	297	10.443		
Steen Nielsen	13	19	39	28	2.263	47	27	16	21	24	11	13	2.521		
John Dyrby Paulsen	8	16	22	62	11	16	22	19	27	175	171	5.021	5.570		
Peter Valenius	10	12	606	18	27	18	10	9	10	4	11	6	741		
B. Det Radikale Venstre															
Simon Emil Ammitzbøll	160	418	846	1.187	438	437	274	380	279	162	356	426	5.363	1 T	
Mikkel Balle	9	19	25	46	41	14	24	44	22	110	36	38	428	8	
Rasmus Christensen	3	6	8	20	62	42	14	17	9	27	12	143	363	9	
Ole Glahn	26	94	101	150	159	135	31	73	1.622	1.511	332	345	4.579	2	
Linda Kristiansen	21	88	78	106	116	240	216	262	114	131	512	160	2.044	3	
Søren Langballe	27	327	5	17	6	21	21	7	4	10	12	18	475	6	
Martin Lidegaard	32	138	121	138	178	625	881	2.226	156	133	261	202	5.091	1	
Christa Møllgaard-Hansen	234	162	18	72	47	66	68	53	44	18	21	31	834	5	
Kim Pagels	-	3	-	14	3	-	21	-	9	6	-	11	67	10	
Jeppe Trolle	6	8	13	9	69	677	27	124	22	18	36	21	1.030	4	
Anders Erik Trolle-Schultz	6	11	13	29	263	35	7	48	5	8	15	7	447	7	
I alt stemmer	524	1.274	1.228	1.788	1.382	2.292	1.584	3.234	2.286	2.134	1.593	1.402	20.721		
Partistemmer	347	811	743	1.166	940	1.632	1.122	1.899	1.246	1.090	1.061	1.000	13.057		
Personlige stemmer	177	463	485	622	442	660	462	1.335	1.040	1.044	532	402	7.664		
Simon Emil Ammitzbøll	54	152	334	413	140	126	80	157	127	79	119	122	1.903		
Mikkel Balle	3	7	10	16	13	4	7	18	10	54	12	11	165		
Rasmus Christensen	1	2	3	7	20	12	4	7	4	13	4	41	118		
Ole Glahn	9	34	40	52	51	39	9	30	738	739	111	99	1.951		
Linda Kristiansen	7	32	31	37	37	69	63	108	52	64	171	46	717		
Søren Langballe	9	119	2	6	2	6	6	3	2	5	4	5	169		
Martin Lidegaard	11	50	48	48	57	180	257	919	71	65	87	58	1.851		
Christa Møllgaard-Hansen	79	59	7	25	15	19	20	22	20	9	7	9	291		
Kim Pagels	-	1	-	5	1	-	6	-	4	3	-	3	23		
Jeppe Trolle	2	3	5	3	22	195	8	51	10	9	12	6	326		
Anders Erik Trolle-Schultz	2	4	5	10	84	10	2	20	2	4	5	2	150		

Tabel 82: Kandidaternes stemmetal i de enkelte opstillingskredse i Sjællands Storkreds og stemmer i alt den 13. november 2007

Sjælland-Syddanmark	Sjællands Storkreds												Stemmer i alt	Valgt nr.	Stedfortræder nr.
	1. Lol-land (29)	2. Guldborgsund (30)	3. Vordingborg (31)	4. Næstved (32)	5. Faxe (33)	6. Køge (34)	7. Greve (35)	8. Roskilde (36)	9. Holbæk (37)	10. Kalundborg (38)	11. Ringsted (39)	12. Slagelse (40)			
C. Det Konservative Folkeparti															
Claus Berner	6	19	15	23	37	44	64	90	30	28	36	477	869		7
Andreas Boisen	9	19	7	27	20	30	54	25	11	36	260	23	521		10
Marie Louise Friderichsen	784	228	23	59	30	101	194	190	89	36	123	93	1.950		2
Ulla Margrethe Hansen	3	14	5	11	6	25	43	65	39	402	23	23	659		9
Lars Lindskov	5	10	8	8	37	90	816	598	17	10	15	14	1.628		5
Isabella Meyer	9	18	18	33	74	1.007	178	161	56	30	84	60	1.728		3
Brian Mikkelsen	141	419	417	552	556	1.088	972	1.092	2.731	1.899	1.167	1.370	12.404	2 K	
Helge Adam Møller	472	1.155	1.343	4.786	1.250	1.156	1.284	992	643	897	985	1.417	15.780	1 K	
Karen Schultz	4	42	340	36	15	30	54	53	20	34	21	33	682		8
Anders Stausholm	28	976	15	4	9	12	16	12	4	11	11	2	1.040		6
Sidsel Leth Svensson	11	14	43	44	1.233	103	70	63	37	30	21	29	1.698		4
Christian Wedell-Neergaard	31	59	138	127	288	1.271	476	2.267	132	112	592	141	5.634		1
I alt stemmer	1.503	2.913	2.372	5.110	3.555	4.957	4.221	5.608	3.809	3.525	3.338	3.682	44.593		
Partistemmer	525	1.090	933	1.724	1.643	2.801	2.653	2.860	1.759	1.658	1.759	1.900	21.305		
Personlige stemmer	978	1.823	1.439	3.386	1.912	2.156	1.568	2.748	2.050	1.867	1.579	1.782	23.288		
Claus Berner	4	12	9	15	20	19	24	44	16	15	17	231	426		
Andreas Boisen	6	12	4	18	11	13	20	12	6	19	123	11	255		
Marie Louise Friderichsen	510	143	14	39	16	44	72	93	48	19	58	45	1.101		
Ulla Margrethe Hansen	2	9	3	7	3	11	16	32	21	213	11	11	339		
Lars Lindskov	3	6	5	5	20	39	303	293	9	5	7	7	702		
Isabella Meyer	6	11	11	22	40	438	66	79	30	16	40	29	788		
Brian Mikkelsen	92	262	253	366	299	473	361	535	1.470	1.006	552	663	6.332		
Helge Adam Møller	307	723	815	2.774	672	503	477	486	346	475	466	686	8.730		
Karen Schultz	3	26	206	24	8	13	20	26	11	18	10	16	381		
Anders Stausholm	18	573	9	3	5	5	6	6	2	6	5	1	639		
Sidsel Leth Svensson	7	9	26	29	663	45	26	31	20	16	10	14	896		
Christian Wedell-Neergaard	20	37	84	84	155	553	177	1.111	71	59	280	68	2.699		
F. SF - Socialistisk Folkeparti															
Flemming Bonne	7.672	2.028	330	669	169	156	104	138	462	178	133	183	12.222	2 K	
Herluf Forchhammer	3	24	26	79	26	29	47	52	233	1.675	31	50	2.275		4
Meta Fuglsang	45	536	2.591	1.387	392	161	424	344	499	559	379	363	7.680		1
Charlotte Gerhauge	33	146	117	218	234	1.782	449	530	312	183	181	155	4.340		2
Jesper Gisli	4	28	37	56	1.673	1.685	95	55	60	27	43	36	3.799		3
Kim Winther Jensen	14	1.220	40	44	23	39	16	39	40	80	23	36	1.614		5
Astrid Krag	44	330	269	1.108	390	523	307	3.911	652	790	679	580	9.583	3 K	
Michael Bo Kristensen	8	37	16	41	26	29	727	60	54	48	40	32	1.118		7
Ole Sohn	195	939	1.069	2.339	1.177	1.644	1.401	2.137	3.094	3.111	2.307	4.381	23.794	1 K	
Thomas Warburg	14	17	19	71	28	42	38	47	62	53	736	18	1.145		6
I alt stemmer	8.032	5.305	4.514	6.012	4.138	6.090	3.608	7.313	5.468	6.704	4.552	5.834	67.570		
Partistemmer	1.265	2.843	2.584	3.971	2.545	3.752	2.467	4.510	3.540	4.030	2.944	3.277	37.728		
Personlige stemmer	6.767	2.462	1.930	2.041	1.593	2.338	1.141	2.803	1.928	2.674	1.608	2.557	29.842		
Flemming Bonne	6.464	941	141	227	65	60	33	53	163	71	47	80	8.345		
Herluf Forchhammer	2	11	11	27	10	11	15	20	82	668	11	22	890		
Meta Fuglsang	38	249	1.108	471	151	62	134	132	176	223	134	159	3.037		
Charlotte Gerhauge	28	68	50	74	90	684	142	203	110	73	64	68	1.654		
Jesper Gisli	3	13	16	19	644	647	30	21	21	11	15	16	1.456		
Kim Winther Jensen	12	566	17	15	9	15	5	15	14	32	8	16	724		
Astrid Krag	37	153	115	376	150	201	97	1.499	230	315	240	254	3.667		
Michael Bo Kristensen	7	17	7	14	10	11	230	23	19	19	14	14	385		
Ole Sohn	164	436	457	794	453	631	443	819	1.091	1.241	815	1.920	9.264		
Thomas Warburg	12	8	8	24	11	16	12	18	22	21	260	8	420		

Tabel 82: Kandidaternes stemmetal i de enkelte opstillingskredse i Sjællands Storkreds og stemmer i alt den 13. november 2007

Sjælland-Syddanmark	Sjællands Storkreds												Stemmer i alt	Valgt nr.	Stedfortræder nr.
	1. Lol-land (29)	2. Guld-borg-sund (30)	3. Vor-ding-borg (31)	4. Næst-ved (32)	5. Faxø (33)	6. Køge (34)	7. Greve (35)	8. Ros-kilde (36)	9. Hol-bæk (37)	10. Ka-lund-borg (38)	11. Ring-sted (39)	12. Slagel-se (40)			
K. Kristendemokraterne															
Mogens Bak-Hansen	6	6	45	29	69	4	9	15	7	16	6	10	222		
Dan Billeskov	9	4	8	3	4	20	9	6	122	3	67	15	270		
Mette Davidsen	9	8	11	87	27	21	9	19	10	3	21	17	242		
Mette Guldager	6	8	3	29	23	33	24	3	23	22	92	102	368		
Susanne Chordt Hansen	8	6	3	7	14	4	71	9	7	102	12	18	261		
Ulla Holmgreen Nielsen	-	-	6	3	-	33	5	192	-	15	-	5	259		
Tom Olsson	20	4	3	3	5	-	9	6	10	3	3	-	66		
Karsten Schackinger-Solaas	9	4	8	55	4	-	14	12	10	3	-	-	119		
Jacob Thyssen	9	123	17	13	5	90	5	6	13	9	3	15	308		
I alt stemmer	76	163	104	229	151	205	155	268	202	176	204	182	2.115		
Partistemmer	50	83	67	158	118	155	122	180	141	119	137	109	1.439		
Personlige stemmer	26	80	37	71	33	50	33	88	61	57	67	73	676		
Mogens Bak-Hansen	2	3	16	9	15	1	2	5	2	5	2	4	66		
Dan Billeskov	3	2	3	1	1	5	2	2	37	1	22	6	85		
Mette Davidsen	3	4	4	27	6	5	2	6	3	1	7	7	75		
Mette Guldager	2	4	1	9	5	8	5	1	7	7	30	41	120		
Susanne Chordt Hansen	3	3	1	2	3	1	15	3	2	33	4	7	77		
Ulla Holmgreen Nielsen	-	-	2	1	-	8	1	63	-	5	-	2	82		
Tom Olsson	7	2	1	1	1	-	2	2	3	1	1	-	21		
Karsten Schackinger-Solaas	3	2	3	17	1	-	3	4	3	1	-	-	37		
Jacob Thyssen	3	60	6	4	1	22	1	2	4	3	1	6	113		
O. Dansk Folkeparti															
Liselott Blixt	79	39	75	116	442	83	322	84	84	47	76	106	1.553	1 T	
Colette Brix	99	113	217	458	304	735	79	52	45	37	103	102	2.344	3 K	
Henrik Brodersen	28	25	26	63	50	59	18	453	27	37	54	1.056	1.896	4 K	
René Christensen	75	935	258	19	23	20	18	17	10	10	10	17	1.412	1	
Carl Christian Ebbesen	16	26	33	15	17	29	8	19	8	8	27	390	596	4	
Mia Falkenberg	103	974	210	105	76	163	64	74	188	139	119	144	2.359	2 K	
John Harpøth	9	8	5	5	15	25	6	17	600	32	307	18	1.047	2	
Jeppe Nicolai Jakobsen	3	6	8	6	8	8	13	5	231	62	10	12	372	7	
Hans Jørgen Heitmann Jensen	325	25	5	2	3	14	14	12	10	3	-	18	431	6	
Pia Kjærsgaard	4.438	4.910	4.171	7.194	5.310	7.377	6.595	5.765	5.401	10.432	5.666	7.726	74.985	1 K	
Steen Petersen	48	23	13	15	196	30	209	17	13	8	18	15	605	3	
Michael Pihl	11	19	28	307	17	19	8	19	3	8	51	50	540	5	
I alt stemmer	5.234	7.103	5.049	8.305	6.461	8.562	7.354	6.534	6.620	10.823	6.441	9.654	88.140		
Partistemmer	1.867	2.522	1.955	2.922	2.572	3.506	2.780	2.657	2.667	2.635	2.393	3.885	32.361		
Personlige stemmer	3.367	4.581	3.094	5.383	3.889	5.056	4.574	3.877	3.953	8.188	4.048	5.769	55.779		
Liselott Blixt	51	25	46	75	266	49	200	50	50	36	48	63	959		
Colette Brix	64	73	133	297	183	434	49	31	27	28	65	61	1.445		
Henrik Brodersen	18	16	16	41	30	35	11	269	16	28	34	631	1.145		
René Christensen	48	603	158	12	14	12	11	10	6	8	6	10	898		
Carl Christian Ebbesen	10	17	20	10	10	17	5	11	5	6	17	233	361		
Mia Falkenberg	66	628	129	68	46	96	40	44	112	105	75	86	1.495		
John Harpøth	6	5	3	3	9	15	4	10	358	24	193	11	641		
Jeppe Nicolai Jakobsen	2	4	5	4	5	5	8	3	138	47	6	7	234		
Hans Jørgen Heitmann Jensen	209	16	3	1	2	8	9	7	6	2	-	11	274		
Pia Kjærsgaard	2.855	3.167	2.556	4.663	3.196	4.356	4.102	3.421	3.225	7.892	3.561	4.617	47.611		
Steen Petersen	31	15	8	10	118	18	130	10	8	6	11	9	374		
Michael Pihl	7	12	17	199	10	11	5	11	2	6	32	30	342		

Tabel 82: Kandidaternes stemmetal i de enkelte opstillingskredse i Sjællands Storkreds og stemmer i alt den 13. november 2007

Sjælland-Syddanmark	Sjællands Storkreds												Stemmer i alt	Valgt nr.	Stedfortræder nr.	
	1. Lolland (29)	2. Guldborgsund (30)	3. Vordingborg (31)	4. Næstved (32)	5. Faxe (33)	6. Køge (34)	7. Greve (35)	8. Roskilde (36)	9. Holbæk (37)	10. Kalundborg (38)	11. Ringsted (39)	12. Slagelse (40)				
V. Venstre, Danmarks Liberale Parti																
Peter Dits Christensen	7	31	902	58	36	51	20	56	32	30	44	28	1.295		4	
Troels Christensen	9	10	40	311	24	25	8	26	38	352	489	5.595	6.927	5 K		
Louise Schack Elholm	58	139	185	211	310	309	69	265	137	186	2.062	291	4.222	2 T		
Birthe Rønn Hornbech	126	231	521	721	1.251	4.388	990	2.019	715	687	698	650	12.997	2 K		
Henrik Høegh	2.275	6.617	761	345	305	126	17	72	101	168	177	183	11.147	3 K		
Jacob Jensen	9	18	39	70	44	63	9	57	2.412	6.240	394	188	9.543	4 K		
Flemming Damgaard Larsen	27	39	37	36	60	1.271	64	2.500	82	78	69	33	4.296	1 T		
Peter Madsen	1	1	31	20	1.096	56	6	312	9	17	11	24	1.584	2		
Flemming Møller	2.399	313	25	13	15	20	5	4	3	18	3	10	2.828	1		
Karsten Nonbo	26	98	959	4.407	920	69	18	46	44	101	135	96	6.919	6 K		
Anders Fogh Rasmussen	2.072	3.327	4.716	7.207	6.904	9.058	14.064	8.228	7.311	6.971	6.958	6.222	83.038	1 K		
Doris I. Stenver	5	5	13	31	42	70	120	52	1.047	73	31	15	1.504	3		
I alt stemmer	7.014	10.829	8.229	13.430	11.007	15.506	15.390	13.637	11.931	14.921	11.071	13.335	146.300			
Partistemmer	1.356	2.330	2.711	4.195	4.258	4.925	2.162	4.153	4.090	5.127	3.827	4.349	43.483			
Personlige stemmer	5.658	8.499	5.518	9.235	6.749	10.581	13.228	9.484	7.841	9.794	7.244	8.986	102.817			
Peter Dits Christensen	6	24	605	40	22	35	17	39	21	20	29	19	877			
Troels Christensen	7	8	27	214	15	17	7	18	25	231	320	3.770	4.659			
Louise Schack Elholm	47	109	124	145	190	211	59	184	90	122	1.349	196	2.826			
Birthe Rønn Hornbech	102	181	349	496	767	2.994	851	1.404	470	451	457	438	8.960			
Henrik Høegh	1.835	5.193	510	237	187	86	15	50	66	110	116	123	8.528			
Jacob Jensen	7	14	26	48	27	43	8	40	1.585	4.096	258	127	6.279			
Flemming Damgaard Larsen	22	31	25	25	37	867	55	1.739	54	51	45	22	2.973			
Peter Madsen	1	1	21	14	672	38	5	217	6	11	7	16	1.009			
Flemming Møller	1.935	246	17	9	9	14	4	3	2	12	2	7	2.260			
Karsten Nonbo	21	77	643	3.030	564	47	16	32	29	66	88	65	4.678			
Anders Fogh Rasmussen	1.671	2.611	3.162	4.956	4.233	6.181	12.088	5.722	4.805	4.576	4.553	4.193	58.751			
Doris I. Stenver	4	4	9	21	26	48	103	36	688	48	20	10	1.017			

Tabel 82: Kandidaternes stemmetal i de enkelte opstillingskredse i Sjællands Storkreds og stemmer i alt den 13. november 2007

Sjælland-Syddanmark	Sjællands Storkreds												Stemmer i alt	Valgt nr.	Stedfortræder nr.	
	1. Lol-land (29)	2. Guld-borg-sund (30)	3. Vor-ding-borg (31)	4. Næst-ved (32)	5. Faxe (33)	6. Køge (34)	7. Greve (35)	8. Ros-kilde (36)	9. Hol-bæk (37)	10. Ka-lund-borg (38)	11. Ring-sted (39)	12. Slagel-se (40)				
Y. Ny Alliance																
Thomas Torp Andersen	13	22	11	19	78	98	53	27	25	11	34	10	401		2	
Anne-Lise Becker	62	146	11	16	9	13	11	13	13	13	7	10	324		4	
Carsten Bering	4	12	5	197	8	4	7	5	2	6	5	6	261		6	
Villum Christensen	4	3	7	30	8	2	5	5	13	28	57	295	457		1	
Leif Egholm	-	7	-	5	-	11	-	11	17	124	3	5	183		9	
Palle H. Flodgaard	5	5	-	2	6	5	7	-	126	7	7	1	171		10	
Jamshid Gholamian	2	12	11	5	2	3	18	3	4	7	10	56	133		11	
Per-Henrik Goosmann	2	2	2	9	-	3	9	3	6	39	3	-	78		14	
Jan Herskov	5	3	-	2	-	22	47	247	6	6	5	8	351		3	
Jørgen Jørgensen	2	2	4	3	-	-	-	2	8	19	-	6	46		16	
Saeed D. Khanlo	4	5	6	5	7	20	11	89	19	13	21	14	214		7	
Jacob Føns Lomholt	2	2	4	4	-	2	3	-	13	33	2	5	70		15	
Allan Juul Nielsen	2	-	4	-	-	-	2	1	2	13	3	3	30		17	
Tulle Olsen	9	5	4	7	9	13	2	2	12	11	134	5	213		8	
Henrik Rosager	2	2	5	89	9	2	5	9	4	4	-	-	131		12	
Anne-Mette Sadowski	14	14	17	31	22	36	28	32	31	22	60	11	318		5	
Gitte Seeberg	270	598	603	886	832	1.465	1.215	1.575	988	939	839	729	10.939	1 T		
Kathrine Telcs	-	3	33	3	2	4	2	5	11	7	9	2	81		13	
I alt stemmer	402	843	727	1.313	992	1.703	1.425	2.029	1.300	1.302	1.199	1.166	14.401			
Partistemmer	182	351	333	559	460	767	616	750	621	599	499	438	6.175			
Personlige stemmer	220	492	394	754	532	936	809	1.279	679	703	700	728	8.226			
Thomas Torp Andersen	7	13	6	11	42	54	30	17	13	6	20	6	225			
Anne-Lise Becker	34	85	6	9	5	7	6	8	7	7	4	6	184			
Carsten Bering	2	7	3	113	4	2	4	3	1	3	3	4	149			
Villum Christensen	2	2	4	17	4	1	3	3	7	15	33	184	275			
Leif Egholm	-	4	-	3	-	6	-	7	9	67	2	3	101			
Palle H. Flodgaard	3	3	-	1	3	3	4	-	66	4	4	1	92			
Jamshid Gholamian	1	7	6	3	1	2	10	2	2	4	6	35	79			
Per-Henrik Goosmann	1	1	1	5	-	2	5	2	3	21	2	-	43			
Jan Herskov	3	2	-	1	-	12	27	156	3	3	3	5	215			
Jørgen Jørgensen	1	1	2	2	-	-	-	1	4	10	-	4	25			
Saeed D. Khanlo	2	3	3	3	4	11	6	56	10	7	12	9	126			
Jacob Føns Lomholt	1	1	2	2	-	1	2	-	7	18	1	3	38			
Allan Juul Nielsen	1	-	2	-	-	-	1	1	1	7	2	2	17			
Tulle Olsen	5	3	2	4	5	7	1	1	6	6	78	3	121			
Henrik Rosager	1	1	3	51	5	1	3	6	2	2	-	-	75			
Anne-Mette Sadowski	8	8	9	18	12	20	16	20	16	12	35	7	181			
Gitte Seeberg	148	349	327	509	446	805	690	993	516	507	490	455	6.235			
Kathrine Telcs	-	2	18	2	1	2	1	3	6	4	5	1	45			

Tabel 82: Kandidaternes stemmetal i de enkelte opstillingskredse i Sjællands Storkreds og stemmer i alt den 13. november 2007

Sjælland-Syddanmark	Sjællands Storkreds												Stemmer i alt	Valgt nr.	Stedfortræder nr.		
	1. Lol-land (29)	2. Guldborgsund (30)	3. Vordingborg (31)	4. Næstved (32)	5. Faxe (33)	6. Køge (34)	7. Greve (35)	8. Roskilde (36)	9. Holbæk (37)	10. Kalundborg (38)	11. Ringsted (39)	12. Slagelse (40)					
Ø. Enhedslisten - De Rød-Grønne, partiliste																	
1. Line Barfod	148	204	263	241	176	329	185	1.351	307	288	217	203	3.912	1 T			
2. Thomas Bugge	1	1	6	4	4	6	229	8	1	9	3	7	279				1
3. Pernille Søndergaard	8	14	26	28	10	26	17	36	19	15	14	409	622				2
4. Bruno Jerup	1	2	5	381	4	2	1	5	1	2	5	5	414				3
5. Niels Rasmussen	180	20	2	1	0	2	2	1	1	0	1	0	210				4
6. Anja Härle Eberhardt	1	5	0	3	5	4	3	5	5	6	342	11	390				5
7. Ivan Mott	0	1	0	0	4	459	1	12	0	0	1	4	482				6
8. Kurt Munck	3	9	9	8	302	5	1	2	2	0	2	3	346				7
9. Bente Borreskov	16	317	1	2	1	1	1	0	1	1	0	1	342				8
10. Tage Vestergaard	1	1	323	0	0	1	0	5	1	3	0	2	337				9
11. Anne Marie Flindt	3	2	5	5	3	4	3	6	2	473	4	4	514				10
12. Jørgen Randløv Madsen	0	1	2	1	3	1	2	3	441	7	2	5	468				11
I alt stemmer	362	577	642	674	512	840	445	1.434	781	804	591	654	8.316				
Partistemmer	129	271	288	350	238	399	216	600	410	384	288	328	3.901				
Personlige stemmer	233	306	354	324	274	441	229	834	371	420	303	326	4.415				
heraf kredsens kandida	51	46	35	31	64	60	13	751	31	89	54	81	1.306				
Fordelingstal: 4.159																	

Table 83: Candidates' votes in the individual constituencies in Fyns Storkreds and votes in total on November 13, 2007

Sjælland-Syddanmark	Fyns Storkreds								Stemmer i alt	Valgt nr.	Stedfortræder nr.
	1. Odense Øst (41)	2. Odense Vest (42)	3. Odense Syd (43)	4. Assens (44)	5. Mid-delfart (45)	6. Nyborg (46)	7. Svendborg (47)	8. Faaborg (48)			
A. Socialdemokratiet											
Poul Andersen	731	540	381	691	6.465	615	435	376	10.234	4 K	
Carsten Hansen	3.878	3.343	5.723	965	1.388	1.836	834	1.185	19.152	1 K	
Johannes Lundsryd Jensen	216	200	246	107	773	184	156	3.629	5.511		3
Peter Rahbæk Juel	1.640	3.650	1.266	167	387	313	141	180	7.744		2
Jesper Kinch-Jensen	3.255	486	593	100	135	247	87	85	4.988		4
Niels Chr. Nielsen	114	96	101	42	86	175	7.275	296	8.185		1
Niels Sindal	612	472	360	296	302	5.294	2.097	2.628	12.061	3 K	
Julie Skovsby	2.013	1.536	1.705	4.830	1.678	1.522	1.082	1.154	15.520	2 K	
I alt stemmer	12.459	10.323	10.375	7.198	11.214	10.186	12.107	9.533	83.395		
Partistemmer	8.183	6.559	6.457	4.304	6.642	6.640	7.374	5.832	51.991		
Personlige stemmer	4.276	3.764	3.918	2.894	4.572	3.546	4.733	3.701	31.404		
Poul Andersen	251	197	144	278	2.636	214	170	146	4.036		
Carsten Hansen	1.331	1.219	2.161	388	566	639	326	460	7.090		
Johannes Lundsryd Jensen	74	73	93	43	315	64	61	1.409	2.132		
Peter Rahbæk Juel	563	1.331	478	67	158	109	55	70	2.831		
Jesper Kinch-Jensen	1.117	177	224	40	55	86	34	33	1.766		
Niels Chr. Nielsen	39	35	38	17	35	61	2.844	115	3.184		
Niels Sindal	210	172	136	119	123	1.843	820	1.020	4.443		
Julie Skovsby	691	560	644	1.942	684	530	423	448	5.922		
B. Det Radikale Venstre											
Claus Kjær Brandstrup	28	22	17	19	15	23	362	40	526		5
Rune Christiansen	221	77	95	26	20	13	39	47	538		4
Michael Gravesen	109	47	84	41	27	227	62	37	634		3
Solveig Gaarsmand	215	129	160	93	125	322	249	554	1.847		2
Morten Kirk Jensen	23	17	8	235	16	8	34	21	362		7
Peter Nimann	81	113	67	22	20	20	20	79	422		6
Niels Helveg Petersen	1.029	817	1.271	566	1.457	653	1.505	913	8.211	1 T	
Merete Riisager	545	454	1.075	158	200	145	221	216	3.014		1
I alt stemmer	2.251	1.676	2.777	1.160	1.880	1.411	2.492	1.907	15.554		
Partistemmer	1.446	1.067	1.785	676	1.036	858	1.611	1.184	9.663		
Personlige stemmer	805	609	992	484	844	553	881	723	5.891		
Claus Kjær Brandstrup	10	8	6	8	7	9	128	15	191		
Rune Christiansen	79	28	34	11	9	5	14	18	198		
Michael Gravesen	39	17	30	17	12	89	22	14	240		
Solveig Gaarsmand	77	47	57	39	56	126	88	210	700		
Morten Kirk Jensen	8	6	3	98	7	3	12	8	145		
Peter Nimann	29	41	24	9	9	8	7	30	157		
Niels Helveg Petersen	368	297	454	236	654	256	532	346	3.143		
Merete Riisager	195	165	384	66	90	57	78	82	1.117		

Tabel 83: Kandidaternes stemmetal i de enkelte opstillingskredse i Fyns Storkreds og stemmer i alt den 13. november 2007

Sjælland-Syddanmark	Fyns Storkreds								Stemmer i alt	Valgt nr.	Stedfortræder nr.
	1. Odense Øst (41)	2. Odense Vest (42)	3. Odense Syd (43)	4. Assens (44)	5. Mid-delfart (45)	6. Nyborg (46)	7. Svendborg (47)	8. Faa-borg (48)			
C. Det Konservative Folkeparti											
Hanne Askou	36	44	64	37	370	59	41	32	683		4
Anne Mette Bang	132	61	77	51	50	42	54	70	537		6
Bendt Bendtsen	3.832	4.976	6.262	2.918	4.935	3.094	3.332	3.677	33.026	1 K	
Vivi Kier	303	434	800	176	227	264	143	675	3.022	1 T	
Jørgen Lundsgaard	37	21	33	13	22	15	1.166	110	1.417		1
Johan Norden	19	11	20	234	17	12	262	28	603		5
Søren Salling	262	240	343	63	65	57	46	43	1.119		2
Henrik Skov	24	15	20	25	26	645	42	21	818		3
I alt stemmer	4.645	5.802	7.619	3.517	5.712	4.188	5.086	4.656	41.225		
Partistemmer	1.536	1.615	1.997	1.022	1.588	1.401	1.534	1.278	11.971		
Personlige stemme	3.109	4.187	5.622	2.495	4.124	2.787	3.552	3.378	29.254		
Hanne Askou	24	32	47	26	267	39	29	23	487		
Anne Mette Bang	88	44	57	36	36	28	38	51	378		
Bendt Bendtsen	2.565	3.591	4.621	2.070	3.563	2.059	2.327	2.668	23.464		
Vivi Kier	203	313	590	125	164	176	100	490	2.161		
Jørgen Lundsgaard	25	15	24	9	16	10	814	80	993		
Johan Norden	13	8	15	166	12	8	183	20	425		
Søren Salling	175	173	253	45	47	38	32	31	794		
Henrik Skov	16	11	15	18	19	429	29	15	552		
F. SF - Socialistisk Folkeparti											
Daniel Bendix	360	281	250	372	125	129	179	124	1.820		5
Anne Bastrup	4.386	2.653	3.541	2.028	3.019	1.831	3.289	2.264	23.011	1 K	
Brian Dybro	194	104	169	41	401	58	93	53	1.113		6
Signe Goldmann	293	131	211	107	229	95	274	1.012	2.352		3
Karsten Hønge	1.446	1.114	1.330	304	496	500	390	416	5.996	2 K	
Masoum Moradi	269	91	200	96	109	73	2.211	190	3.239		2
Mette Steffensen	110	104	116	55	82	899	217	466	2.049		4
Annette Vilhelmsen	449	827	327	133	180	1.176	320	266	3.678		1
I alt stemmer	7.507	5.305	6.144	3.136	4.641	4.761	6.973	4.791	43.258		
Partistemmer	4.714	3.323	3.812	1.930	2.939	2.951	4.204	2.901	26.774		
Personlige stemmer	2.793	1.982	2.332	1.206	1.702	1.810	2.769	1.890	16.484		
Daniel Bendix	134	105	95	143	46	49	71	49	692		
Anne Bastrup	1.632	991	1.344	780	1.107	696	1.306	893	8.749		
Brian Dybro	72	39	64	16	147	22	37	21	418		
Signe Goldmann	109	49	80	41	84	36	109	399	907		
Karsten Hønge	538	416	505	117	182	190	155	164	2.267		
Masoum Moradi	100	34	76	37	40	28	878	75	1.268		
Mette Steffensen	41	39	44	21	30	342	86	184	787		
Annette Vilhelmsen	167	309	124	51	66	447	127	105	1.396		
K. Kristendemokraterne											
Anders Friis Knudsen	55	79	54	20	24	82	124	39	477		
Ole Dupont Kofod	77	25	122	83	116	20	22	82	547		
Peter Nissen	49	12	46	9	6	5	31	13	171		
I alt stemmer	181	116	222	112	146	107	177	134	1.195		
Partistemmer	148	97	164	73	122	86	114	103	907		
Personlige stemmer	33	19	58	39	24	21	63	31	288		
Anders Friis Knudsen	10	13	14	7	4	16	44	9	117		
Ole Dupont Kofod	14	4	32	29	19	4	8	19	129		
Peter Nissen	9	2	12	3	1	1	11	3	42		

Tabel 83: Kandidaternes stemmetal i de enkelte opstillingskredse i Fyns Storkreds og stemmer i alt den 13. november 2007

Sjælland-Syddanmark	Fyns Storkreds								Stemmer i alt	Valgt nr.	Stedfortræder nr.
	1. Odense Øst (41)	2. Odense Vest (42)	3. Odense Syd (43)	4. Assens (44)	5. Mid-delfart (45)	6. Nyborg (46)	7. Svendborg (47)	8. Faaborg (48)			
O. Dansk Folkeparti											
Alex Ahrendtsen	344	340	430	105	82	211	232	127	1.871		1
Allan Andersen	301	52	49	27	24	44	29	28	554		5
Kristian Thulesen Dahl	4.034	3.958	4.326	3.122	6.353	4.297	5.386	4.389	35.865	1 K	
Poul Fischer	51	55	56	555	150	56	73	437	1.433		2
Carsten Kudsk	34	21	28	24	21	726	29	57	940		4
René Lundegaard	26	22	9	154	78	15	27	11	342		6
Anne Møllegaard Mortensen	56	20	41	57	52	63	554	427	1.270		3
Tina Petersen	436	705	384	192	217	297	1.042	295	3.568	2 K	
I alt stemmer	5.282	5.173	5.323	4.236	6.977	5.709	7.372	5.771	45.843		
Partistemmer	2.460	2.282	2.300	1.703	2.695	2.980	3.312	2.638	20.370		
Personlige stemmer	2.822	2.891	3.023	2.533	4.282	2.729	4.060	3.133	25.473		
Alex Ahrendtsen	184	190	244	63	50	101	128	69	1.029		
Allan Andersen	161	29	28	16	15	21	16	15	301		
Kristian Thulesen Dahl	2.155	2.212	2.457	1.867	3.899	2.054	2.966	2.383	19.993		
Poul Fischer	27	31	32	332	92	27	40	237	818		
Carsten Kudsk	18	12	16	14	13	347	16	31	467		
René Lundegaard	14	12	5	92	48	7	15	6	199		
Anne Møllegaard Mortensen	30	11	23	34	32	30	305	232	697		
Tina Petersen	233	394	218	115	133	142	574	160	1.969		
V. Venstre, Danmarks Liberale Parti											
Anders Basbøll	1.071	494	715	300	300	244	226	147	3.497		4
Jesper Bernhardt	195	147	889	93	104	75	124	107	1.734		5
Erling Bonnesen	647	769	1.559	2.569	1.596	1.205	7.640	5.043	21.028	1 K	
Britta Schall Holberg	439	597	883	1.918	1.103	735	1.038	745	7.458	3 K	
Per Kristensen	186	128	311	432	247	263	395	3.045	5.007		2
Lars Chr. Lilleholt	1.873	2.448	2.750	794	6.920	1.107	1.028	605	17.525	2 K	
Kenneth Muhs	70	53	80	32	113	4.441	206	100	5.095		1
Fatma Øktem	958	1.132	861	292	578	330	390	313	4.854		3
I alt stemmer	5.439	5.768	8.048	6.430	10.961	8.400	11.047	10.105	66.198		
Partistemmer	3.656	3.690	5.224	3.392	5.804	4.916	6.491	4.527	37.700		
Personlige stemmer	1.783	2.078	2.824	3.038	5.157	3.484	4.556	5.578	28.498		
Anders Basbøll	351	178	251	142	141	101	93	81	1.338		
Jesper Bernhardt	64	53	312	44	49	31	51	59	663		
Erling Bonnesen	212	277	547	1.214	751	500	3.151	2.784	9.436		
Britta Schall Holberg	144	215	310	906	519	305	428	411	3.238		
Per Kristensen	61	46	109	204	116	109	163	1.681	2.489		
Lars Chr. Lilleholt	614	882	965	375	3.256	459	424	334	7.309		
Kenneth Muhs	23	19	28	15	53	1.842	85	55	2.120		
Fatma Øktem	314	408	302	138	272	137	161	173	1.905		

Tabel 83: Kandidaternes stemmetal i de enkelte opstillingskredse i Fyns Storkreds og stemmer i alt den 13. november 2007

Sjælland-Syddanmark	Fyns Storkreds								Stemmer i alt	Valgt nr.	Stedfortræder nr.
	1. Odense Øst (41)	2. Odense Vest (42)	3. Odense Syd (43)	4. Assens (44)	5. Mid-delfart (45)	6. Nyborg (46)	7. Svendborg (47)	8. Faaborg (48)			
Y. Ny Alliance											
Casper Jusslin Andersen	60	29	44	14	26	22	21	17	233		4
Henriette Berwick	82	47	106	44	60	51	46	42	478		3
Benny Dahl Grarup	2	2	13	5	23	-	2	2	49		8
Kristian Ditlev Jensen	15	17	35	24	9	2	5	6	113		6
Lars Kolind	755	610	1.008	521	748	583	830	740	5.795		1
Gitte Madsen	65	62	54	22	65	26	182	55	531		2
Paul K. Millgaard	10	12	4	2	7	10	-	11	56		7
Jeppe Plesner	39	28	63	17	19	17	19	19	221		5
I alt stemmer	1.028	807	1.327	649	957	711	1.105	892	7.476		
Partistemmer	602	467	715	381	545	417	631	470	4.228		
Personlige stemmer	426	340	612	268	412	294	474	422	3.248		
Casper Jusslin Andersen	25	12	20	6	11	9	9	8	100		
Henriette Berwick	34	20	49	18	26	21	20	20	208		
Benny Dahl Grarup	1	1	6	2	10	-	1	1	22		
Kristian Ditlev Jensen	6	7	16	10	4	1	2	3	49		
Lars Kolind	313	257	465	215	322	241	356	350	2.519		
Gitte Madsen	27	26	25	9	28	11	78	26	230		
Paul K. Millgaard	4	5	2	1	3	4	-	5	24		
Jeppe Plesner	16	12	29	7	8	7	8	9	96		
Ø. Enhedslisten - De Rød-Grønne, partiliste											
1. Rune Lund	925	212	280	100	175	150	424	187	2.453		1
2. Jesper Kiel	15	3	6	1	5	1	703	5	739		2
3. Signe Færch	62	18	500	12	12	25	58	29	716		3
4. Benedikte Navntoft	10	3	6	1	8	7	10	318	363		4
5. Benny Pieszak	10	7	4	3	1	238	5	4	272		5
6. Lene Junker	44	391	18	9	8	7	22	9	508		6
7. Poul Andersen	2	1	0	3	172	0	1	2	181		7
8. Lone Christiansen	12	5	5	173	5	4	6	4	214		8
I alt stemmer	1.080	640	819	302	386	432	1.229	558	5.446		
Partistemmer	560	314	398	138	159	213	564	251	2.597		
Personlige stemmer	520	326	421	164	227	219	665	307	2.849		
heraf kredsens kand	365	77	102	35	13	25	139	67	823		
1. Uden for partierne											
Michael Ellegård	3	7	10	3	9	13	14	9	68		

Tabel 84: Kandidaternes stemmetal i de enkelte opstillingskredse i Sydjylland Storkreds og stemmer i alt den 13. november 2007

Sjælland-Syddanmark	Sydjylland Storkreds													Stemmer i alt	Valgt nr.	Sted - fortræder nr.	
	1. Sønderborg (49)	2. Aabenraa (50)	3. Tønder (51)	4. Esbjerg By (52)	5. Esbjerg Omegn (53)	6. Varde (54)	7. Vejle (55)	8. Vejle Nord (56)	9. Vejle Syd (57)	10. Fredericia (58)	11. Kolding Nord (59)	12. Kolding Syd (60)	13. Haderslev (61)				
A. Socialdemokratiet																	
Peter Christensen	136	347	4.278	55	74	96	110	95	120	100	85	88	193	5.777		5	
Jørgen Borum Christiansen	47	19	30	30	34	3.185	40	58	30	34	64	27	28	3.626		6	
Benny Engelbrecht	10.579	273	90	27	44	107	111	51	61	28	49	70	155	11.645	3 K		
Tobias Gräs	36	17	11	13	7	13	30	969	343	39	41	23	30	1.572		7	
Ove Jensen	41	21	13	19	11	24	23	40	22	14	323	16	32	599		8	
Karen Johanne Klint	167	69	83	92	141	120	231	4.331	6.315	304	302	160	107	12.422	2 K		
Anders Kronborg	71	74	42	2.108	3.359	256	149	36	30	123	44	54	115	6.461		4	
Kim Mortensen	67	66	101	9.635	3.944	1.640	144	86	83	23	120	79	121	16.109	1 K		
Bjørn Medom Nielsen	19	5	13	11	5	18	5	55	203	7.220	44	38	6	7.642		3	
Grethe H. Nielsen	126	112	110	48	28	57	69	36	45	69	110	341	6.699	7.850		2	
Julie Rademacher	633	221	96	114	88	87	275	164	233	180	3.464	4.699	260	10.514	4 K		
Troels Ravn	17	22	26	24	90	107	7.348	51	63	25	90	70	46	7.979		1	
Lise von Seelen	414	7.149	550	65	94	55	112	55	59	75	102	104	527	9.361	5 K		
I alt stemmer	12.353	8.395	5.443	12.241	7.919	5.765	8.647	6.027	7.607	8.234	4.838	5.769	8.319	101.557			
Partistemmer	5.187	3.531	2.485	4.522	3.435	3.128	3.483	3.308	3.856	3.606	2.951	3.214	4.135	46.841			
Personlige stemmer	7.166	4.864	2.958	7.719	4.484	2.637	5.164	2.719	3.751	4.628	1.887	2.555	4.184	54.716			
Peter Christensen	79	201	2.325	35	42	44	66	43	59	56	33	39	97	3.119			
Jørgen Borum Christiansen	27	11	16	19	19	1.457	24	26	15	19	25	12	14	1.684			
Benny Engelbrecht	6.137	158	49	17	25	49	66	23	30	16	19	31	78	6.698			
Tobias Gräs	21	10	6	8	4	6	18	437	169	22	16	10	15	742			
Ove Jensen	24	12	7	12	6	11	14	18	11	8	126	7	16	272			
Karen Johanne Klint	97	40	45	58	80	55	138	1.954	3.114	171	118	71	54	5.995			
Anders Kronborg	41	43	23	1.329	1.902	117	89	16	15	69	17	24	58	3.743			
Kim Mortensen	39	38	55	6.076	2.233	750	86	39	41	13	47	35	61	9.513			
Bjørn Medom Nielsen	11	3	7	7	3	8	3	25	100	4.058	17	17	3	4.262			
Grethe H. Nielsen	73	65	60	30	16	26	41	16	22	39	43	151	3.369	3.951			
Julie Rademacher	367	128	52	72	50	40	164	74	115	101	1.351	2.081	131	4.726			
Troels Ravn	10	13	14	15	51	49	4.388	23	31	14	35	31	23	4.697			
Lise von Seelen	240	4.142	299	41	53	25	67	25	29	42	40	46	265	5.314			
B. Det Radikale Venstre																	
Kai Bayer	41	22	22	40	40	28	413	29	42	30	5	8	13	733		5	
Bente Dahl	397	178	553	53	201	93	454	166	213	212	86	100	657	3.363	1 T		
Torben Elsig-Pedersen	59	22	33	6	43	10	60	947	721	89	25	30	29	2.074		3	
Hans-Jørgen Jagd	32	3	3	19	3	5	22	19	65	275	12	8	10	476		8	
Henrik Larsen	95	44	38	31	49	38	115	118	175	144	921	833	72	2.673		2	
John Pedersen	18	7	5	59	389	13	14	22	34	46	2	8	6	623		7	
Lotte Rod	257	758	46	829	392	100	191	109	149	102	67	81	202	3.283		1	
Stefan Seidler	515	25	3	12	3	7	19	22	27	17	7	11	13	681		6	
Hans Vestager	50	22	33	65	49	812	36	54	42	46	30	33	23	1.295		4	
I alt stemmer	1.464	1.081	736	1.114	1.169	1.106	1.324	1.486	1.468	961	1.155	1.112	1.025	15.201			
Partistemmer	1.140	643	467	754	790	666	840	1.020	1.083	734	687	701	710	10.235			
Personlige stemmer	324	438	269	360	379	440	484	466	385	227	468	411	315	4.966			
Kai Bayer	9	9	8	13	13	11	151	9	11	7	2	3	4	250			
Bente Dahl	88	72	202	17	65	37	166	52	56	50	35	37	202	1.079			
Torben Elsig-Pedersen	13	9	12	2	14	4	22	297	189	21	10	11	9	613			
Hans-Jørgen Jagd	7	1	1	6	1	2	8	6	17	65	5	3	3	125			
Henrik Larsen	21	18	14	10	16	15	42	37	46	34	373	308	22	956			
John Pedersen	4	3	2	19	126	5	5	7	9	11	1	3	2	197			
Lotte Rod	57	307	17	268	127	40	70	34	39	24	27	30	62	1.102			
Stefan Seidler	114	10	1	4	1	3	7	7	7	4	3	4	4	169			
Hans Vestager	11	9	12	21	16	323	13	17	11	11	12	12	7	475			

Tabel 84: Kandidaternes stemmetal i de enkelte opstillingskredse i Sydjylland Storkreds og stemmer i alt den 13. november 2007

Sjælland-Syddanmark	Sydjylland Storkreds													Stemmer i alt	Valgt nr.	Sted - fortræder nr.
	1. Sønderborg (49)	2. Aabenraa (50)	3. Tønder (51)	4. Esbjerg By (52)	5. Esbjerg Omegn (53)	6. Varde (54)	7. Vejle (55)	8. Vejle Nord (56)	9. Vejle Syd (57)	10. Fredericia (58)	11. Kolding Nord (59)	12. Kolding Syd (60)	13. Haderslev (61)			
C. Det Konservative Folkeparti																
Carina Christensen	956	509	251	600	760	500	1.296	2.150	2.382	1.883	994	624	928	13.833	1 K	
Jan Køpke Christensen	245	300	64	45	74	63	169	188	213	616	109	59	191	2.336		4
Michael Nørtoft Frydensbjerg	23	8	1	18	9	9	20	460	92	24	13	12	10	699		9
Martin Kodahl	9	5	8	11	9	4	6	19	16	11	122	39	10	269		11
Mike Legarth	39	15	17	14	35	19	141	136	263	95	1.420	2.168	49	4.411	1 T	
Allan Niebuhr	647	2.011	221	18	13	20	64	29	14	15	33	34	324	3.443		2
Henrik Nielsen	14	5	11	251	194	37	30	12	14	13	17	13	16	627		10
Tommy Rachlitz Nielsen	-	8	-	18	23	7	808	12	9	9	11	24	6	935		8
René Offersen	82	11	15	416	308	60	62	19	2	15	41	24	6	1.061		7
Peter Schlüter	327	114	85	56	111	73	283	112	124	125	116	103	962	2.591		3
Henning Schmidt	55	28	1.202	18	58	6	26	2	18	11	11	7	21	1.463		5
Henrik Vallø	94	18	30	1.154	982	1.461	438	10	18	6	33	25	39	4.308		1
Mikkel Blønd Vestergaard	957	5	8	18	7	2	10	4	2	45	11	10	6	1.079		6
I alt stemmer	3.442	3.037	1.913	2.637	2.583	2.261	3.353	3.153	3.167	2.868	2.931	3.142	2.568	37.055		
Partistemmer	1.937	1.075	656	1.174	1.121	1.048	1.684	1.625	1.783	1.537	1.589	1.284	1.254	17.767		
Personlige stemmer	1.505	1.962	1.257	1.463	1.462	1.213	1.669	1.528	1.384	1.331	1.342	1.858	1.314	19.288		
Carina Christensen	418	329	165	333	430	268	645	1.042	1.041	874	455	369	475	6.844		
Jan Køpke Christensen	107	194	42	25	42	34	84	91	93	286	50	35	98	1.181		
Michael Nørtoft Frydensbjerg	10	5	1	10	5	5	10	223	40	11	6	7	5	338		
Martin Kodahl	4	3	5	6	5	2	3	9	7	5	56	23	5	133		
Mike Legarth	17	10	11	8	20	10	70	66	115	44	650	1.282	25	2.328		
Allan Niebuhr	283	1.299	145	10	7	11	32	14	6	7	15	20	166	2.015		
Henrik Nielsen	6	3	7	139	110	20	15	6	6	6	8	8	8	342		
Tommy Rachlitz Nielsen	-	5	-	10	13	4	402	6	4	4	5	14	3	470		
René Offersen	36	7	10	231	174	32	31	9	1	7	19	14	3	574		
Peter Schlüter	143	74	56	31	63	39	141	54	54	58	53	61	492	1.319		
Henning Schmidt	24	18	790	10	33	3	13	1	8	5	5	4	11	925		
Henrik Vallø	41	12	20	640	556	784	218	5	8	3	15	15	20	2.337		
Mikkel Blønd Vestergaard	416	3	5	10	4	1	5	2	1	21	5	6	3	482		
F. SF - Socialistisk Folkeparti, partiliste																
1. Villy Søvnald	2.382	1.908	1.307	3.451	2.407	1.517	2.479	2.332	3.102	2.783	3.318	4.419	2.328	33.733	1 K	
2. Jesper Petersen	1.998	166	39	76	56	12	33	39	40	14	25	56	522	3.076	2 K	
3. Karina Lorentzen	61	37	17	31	48	19	34	35	50	39	712	134	34	1.251	1 T	
4. Malene Søgaard	17	20	4	15	14	4	5	15	10	1.393	24	12	13	1.546		1
5. Pernille Moesby Laursen	13	8	8	18	11	14	12	1.019	74	21	14	7	12	1.231		2
6. Henrik J. Møller	6	927	22	5	3	2	5	2	2	2	4	2	8	990		3
7. Bodil Baagø	9	6	3	8	7	18	1.070	8	13	3	8	2	9	1.164		4
8. Mogens Berg	3	3	3	19	937	12	3	5	6	11	1	6	4	1.013		5
9. Einar Olsen	2	4	3	3	4	0	6	1	0	5	0	0	1.095	1.123		6
10. Ulla Brandt	9	7	8	2.140	157	19	3	4	2	6	7	3	10	2.375		7
11. Nina Gabelgaard	65	12	777	8	7	7	5	5	6	5	0	5	6	908		8
12. Claus Larsen	3	1	1	0	1	777	0	1	3	0	1	1	0	789		9
13. Finn T. Hansen	4	2	4	6	0	0	3	35	1.218	9	1	0	3	1.285		10
I alt stemmer	4.572	3.101	2.196	5.780	3.652	2.401	3.658	3.501	4.526	4.291	4.115	4.647	4.044	50.484		
Partistemmer	1.264	785	637	1.613	864	732	749	847	1.123	1.096	545	687	968	11.910		
Personlige stemmer	3.308	2.316	1.559	4.167	2.788	1.669	2.909	2.654	3.403	3.195	3.570	3.960	3.076	38.574		
heraf kredsens kandidat	734	142	140	527	73	45	321	172	95	297	167	3.732	127	6.572		
Fordelingstal: 12.622																

Tabel 84: Kandidaternes stemmetal i de enkelte opstillingskredse i Sydjylland Storkreds og stemmer i alt den 13. november 2007

Sjælland-Syddanmark	Sydjylland Storkreds													Stemmer i alt	Valgt nr.	Sted - fortræder nr.
	1. Sønderborg (49)	2. Aabenraa (50)	3. Tønder (51)	4. Esbjerg By (52)	5. Esbjerg Omegn (53)	6. Varde (54)	7. Vejle (55)	8. Vejle Nord (56)	9. Vejle Syd (57)	10. Fredericia (58)	11. Kolding Nord (59)	12. Kolding Syd (60)	13. Haderslev (61)			
K. Kristendemokraterne																
William Bak	17	7	2	22	7	4	17	31	7	-	19	75	2	210		
Henning Bech-Larsen	10	31	4	31	20	6	41	15	20	8	103	154	53	496		
Vibeke Christensen	61	133	26	50	25	25	72	27	6	3	17	11	19	475		
Knud Erik Hermann	8	7	2	-	-	2	138	5	6	-	-	2	6	176		
Henning Holm	7	46	229	-	2	6	7	-	4	5	2	2	28	338		
Hans Stengaard Jessen	93	7	4	5	-	2	7	-	2	1	-	-	-	121		
Gunnar Lundsgaard	7	10	40	10	23	21	38	-	7	3	-	14	262	435		
Sten Fyhn Mortensen	3	5	-	113	103	17	55	14	4	-	6	2	13	335		
Mogens Stig Nielsen	5	15	7	7	18	313	31	19	22	2	4	-	7	450		
Ruth Fibiger Olesen	39	46	18	36	28	25	95	277	339	257	56	45	28	1.289		
I alt stemmer	250	307	332	274	226	421	501	388	417	279	207	305	418	4.325		
Partistemmer	148	180	151	160	136	203	291	227	191	99	107	135	196	2.224		
Personlige stemmer	102	127	181	114	90	218	210	161	226	180	100	170	222	2.101		
William Bak	7	3	1	9	3	2	7	13	4	-	9	42	1	101		
Henning Bech-Larsen	4	13	2	13	8	3	17	6	11	5	50	86	28	246		
Vibeke Christensen	25	55	14	21	10	13	30	11	3	2	8	6	10	208		
Knud Erik Hermann	3	3	1	-	-	1	58	2	3	-	-	1	3	75		
Henning Holm	3	19	125	-	1	3	3	-	2	3	1	1	15	176		
Hans Stengaard Jessen	38	3	2	2	-	1	3	-	1	1	-	-	-	51		
Gunnar Lundsgaard	3	4	22	4	9	11	16	-	4	2	-	8	139	222		
Sten Fyhn Mortensen	1	2	-	47	41	9	23	6	2	-	3	1	7	142		
Mogens Stig Nielsen	2	6	4	3	7	162	13	8	12	1	2	-	4	224		
Ruth Fibiger Olesen	16	19	10	15	11	13	40	115	184	166	27	25	15	656		
O. Dansk Folkeparti																
Mogens Camre	535	605	314	771	404	390	585	520	824	1.514	258	317	239	7.276	3 K	
Anita Christensen	547	369	190	419	147	306	576	361	450	704	201	516	781	5.567	1	
Søren E. Christensen	57	91	152	1.151	169	240	440	58	85	89	69	43	55	2.699	2	
Jørn Dohrmann	5.408	2.097	1.273	666	630	800	1.889	1.112	1.593	1.454	1.589	2.572	1.407	22.490	1 K	
Allan Steen Hansen	64	44	28	55	34	25	92	902	152	166	7	28	26	1.623	7	
Søren Krarup	1.616	1.417	957	1.235	1.161	1.027	1.256	679	958	564	437	457	2.395	14.159	2 K	
Jytte Lauridsen	125	487	630	105	38	112	123	84	164	80	69	19	61	2.097	4	
Karl Erik Lund	24	27	23	41	13	724	87	974	103	97	19	24	38	2.194	3	
Thies Mathiasen	40	64	77	36	45	30	953	52	24	34	3	35	491	1.884	5	
Bjarne Juel Møller	31	42	13	43	23	27	65	17	55	51	853	451	30	1.701	6	
Anders Næsby	24	40	10	55	23	19	39	35	675	43	5	22	17	1.007	9	
Karin Nødgaard	197	192	93	1.499	1.953	672	409	153	173	240	46	47	91	5.765	1 T	
Per Nørhave	78	807	39	60	41	38	39	23	52	46	26	28	23	1.300	8	
I alt stemmer	8.746	6.282	3.799	6.136	4.681	4.410	6.553	4.970	5.308	5.082	3.582	4.559	5.654	69.762		
Partistemmer	5.054	3.729	2.322	3.573	2.608	2.795	3.844	3.250	3.562	3.306	2.083	2.446	2.982	41.554		
Personlige stemmer	3.692	2.553	1.477	2.563	2.073	1.615	2.709	1.720	1.746	1.776	1.499	2.113	2.672	28.208		
Mogens Camre	226	246	122	322	179	143	242	180	271	529	108	147	113	2.828		
Anita Christensen	231	150	74	175	65	112	238	125	148	246	84	239	369	2.256		
Søren E. Christensen	24	37	59	481	75	88	182	20	28	31	29	20	26	1.100		
Jørn Dohrmann	2.283	852	495	278	279	293	781	385	524	508	665	1.192	665	9.200		
Allan Steen Hansen	27	18	11	23	15	9	38	312	50	58	3	13	12	589		
Søren Krarup	682	576	372	516	514	376	519	235	315	197	183	212	1.132	5.829		
Jytte Lauridsen	53	198	245	44	17	41	51	29	54	28	29	9	29	827		
Karl Erik Lund	10	11	9	17	6	265	36	337	34	34	8	11	18	796		
Thies Mathiasen	17	26	30	15	20	11	394	18	8	12	1	16	232	800		
Bjarne Juel Møller	13	17	5	18	10	10	27	6	18	18	357	209	14	722		
Anders Næsby	10	16	4	23	10	7	16	12	222	15	2	10	8	355		
Karin Nødgaard	83	78	36	626	865	246	169	53	57	84	19	22	43	2.381		
Per Nørhave	33	328	15	25	18	14	16	8	17	16	11	13	11	525		

Tabel 84: Kandidaternes stemmetal i de enkelte opstillingskredse i Sydjylland Storkreds og stemmer i alt den 13. november 2007

Sjælland-Syddanmark	Sydjylland Storkreds													Stemmer i alt	Valgt nr.	Sted - fortræder nr.
	1. Sønderborg (49)	2. Aabenraa (50)	3. Tønder (51)	4. Esbjerg By (52)	5. Esbjerg Omegn (53)	6. Varde (54)	7. Vejen (55)	8. Vejle Nord (56)	9. Vejle Syd (57)	10. Fredericia (58)	11. Kolding Nord (59)	12. Kolding Syd (60)	13. Haderslev (61)			
V. Venstre, Danmarks Liberale Parti																
Peter Christensen	450	5.765	2.014	247	199	69	879	113	160	98	150	203	494	10.841	1	T
Eva Kjer Hansen	1.274	4.306	1.174	1.186	1.428	870	2.356	1.917	2.603	2.085	4.917	5.167	1.626	30.909	1	K
Peter Hansen	1.792	400	102	33	46	24	152	159	398	4.058	170	164	134	7.632		2
Peder Hummelose	10	9	5	16	13	8	46	222	1.924	196	60	45	6	2.560		4
Søren Dupont Kristensen	19	16	4	35	15	11	40	215	101	86	625	162	10	1.339		5
Anni Matthiesen	17	22	19	67	82	531	8.106	102	90	71	49	51	45	9.252		1
Ellen Trane Nørby	11.359	1.279	576	794	666	296	472	524	584	560	705	662	1.007	19.484		2 K
Preben Rudiengaard	259	369	936	2.290	6.635	1.151	1.722	136	308	241	349	420	263	15.079		4 K
Hans Chr. Schmidt	590	1.088	1.543	189	387	218	1.439	131	213	189	243	860	8.815	15.905		3 K
Simon Simonsen	36	163	3.169	35	129	40	1.029	27	75	39	568	526	185	6.021		3
Hans Chr. Thoning	37	24	14	380	543	10.306	123	25	24	39	40	32	26	11.613		6 K
Ulla Tørnæs	272	184	174	5.033	2.664	849	706	329	417	474	272	254	173	11.801		5 K
Jens Vibjerg	13	12	3	17	25	32	240	7.392	3.020	214	179	91	14	11.252		7 K
I alt stemmer	16.128	13.637	9.733	10.322	12.832	14.405	17.310	11.292	9.917	8.350	8.327	8.637	12.798	153.688		
Partistemmer	4.862	4.509	2.498	4.430	4.108	3.682	5.909	4.982	5.402	4.685	4.559	4.381	3.929	57.936		
Personlige stemmer	11.266	9.128	7.235	5.892	8.724	10.723	11.401	6.310	4.515	3.665	3.768	4.256	8.869	95.752		
Peter Christensen	314	3.859	1.497	141	135	51	579	63	73	43	68	100	342	7.265		
Eva Kjer Hansen	890	2.882	873	677	971	648	1.552	1.071	1.185	915	2.225	2.546	1.127	17.562		
Peter Hansen	1.252	268	76	19	31	18	100	89	181	1.781	77	81	93	4.066		
Peder Hummelose	7	6	4	9	9	6	30	124	876	86	27	22	4	1.210		
Søren Dupont Kristensen	13	11	3	20	10	8	26	120	46	38	283	80	7	665		
Anni Matthiesen	12	15	14	38	56	395	5.339	57	41	31	22	25	31	6.076		
Ellen Trane Nørby	7.935	856	428	453	453	220	311	293	266	246	319	326	698	12.804		
Preben Rudiengaard	181	247	696	1.307	4.511	857	1.134	76	140	106	158	207	182	9.802		
Hans Chr. Schmidt	412	728	1.147	108	263	162	948	73	97	83	110	424	6.109	10.664		
Simon Simonsen	25	109	2.356	20	88	30	678	15	34	17	257	259	128	4.016		
Hans Chr. Thoning	26	16	10	217	369	7.672	81	14	11	17	18	16	18	8.485		
Ulla Tørnæs	190	123	129	2.873	1.811	632	465	184	190	208	123	125	120	7.173		
Jens Vibjerg	9	8	2	10	17	24	158	4.131	1.375	94	81	45	10	5.964		
Y. Ny Alliance																
Lars Karstensen	20	19	31	45	30	13	32	50	44	34	104	59	16	497		4
Anne Land	92	62	24	75	55	29	60	104	87	63	53	59	49	812		1
Bjarke Larsen	247	65	7	53	11	21	33	21	38	43	22	22	74	657		2
Jørgen Poulsen	443	414	301	407	301	343	568	516	595	347	371	369	484	5.459		1 T
Carsten Sørensen	13	5	9	61	117	46	44	31	23	32	28	10	29	448		5
Helene Østergaard	55	29	16	50	28	30	58	76	73	95	41	30	27	608		3
I alt stemmer	870	594	388	691	542	482	795	798	860	614	619	549	679	8.481		
Partistemmer	475	347	175	443	288	302	452	492	565	400	422	327	376	5.064		
Personlige stemme	395	247	213	248	254	180	343	306	295	214	197	222	303	3.417		
Lars Karstensen	9	8	17	16	14	5	14	19	15	12	33	24	7	193		
Anne Land	42	26	13	27	26	11	26	40	30	22	17	24	22	326		
Bjarke Larsen	112	27	4	19	5	8	14	8	13	15	7	9	33	274		
Jørgen Poulsen	201	172	165	146	141	128	245	198	204	121	118	149	216	2.204		
Carsten Sørensen	6	2	5	22	55	17	19	12	8	11	9	4	13	183		
Helene Østergaard	25	12	9	18	13	11	25	29	25	33	13	12	12	237		

Tabel 84: Kandidaternes stemmetal i de enkelte opstillingskredse i Sydjyllands Storkreds og stemmer i alt den 13. november 2007

Sjælland-Syddanmark	Sydjyllands Storkreds													Stemmer i alt	Valgt nr.	Sted - fortræder nr.	
	1. Sønderborg (49)	2. Aabenraa (50)	3. Tønder (51)	4. Esbjerg By (52)	5. Esbjerg Omegn (53)	6. Varde (54)	7. Vejen (55)	8. Vejle Nord (56)	9. Vejle Syd (57)	10. Fredericia (58)	11. Kolding Nord (59)	12. Kolding Syd (60)	13. Haderslev (61)				
Ø. Enhedslisten - De Rød-Grønne, partiliste																	
1. Finn Sørensen	4	4	11	10	7	6	2	7	312	5	194	22	9	593	1		
2. Vibeke Sypli Enrum	18	200	8	14	7	17	3	17	25	14	10	2	5	340	2		
3. Henning Hyllested	6	2	4	440	32	10	10	4	4	5	5	2	2	526	3		
4. Baltser Andersen	7	16	134	2	3	2	4	1	2	0	3	5	2	181	4		
5. Nina Agerskov	11	4	3	8	2	6	5	7	15	6	8	213	4	292	5		
6. Svend Brandt	3	2	0	0	1	2	6	4	0	3	4	1	222	248	6		
7. Maj Unnerup	3	3	4	6	212	2	2	4	5	3	2	2	2	250	7		
8. John Littau	1	0	0	20	1	124	3	0	2	1	0	0	0	152	8		
9. Anders K. Brandt	288	2	2	1	2	0	3	3	2	0	3	1	0	307	9		
10. Jørgen Lund	2	2	0	1	0	0	0	275	11	1	3	0	0	295	10		
11. Anja Limkilde	3	1	0	2	2	0	178	3	3	4	1	1	1	199	11		
12. Ulf V. Olsen	1	0	0	1	0	2	0	1	2	230	1	1	4	243	12		
I alt stemmer	347	236	166	505	269	171	216	326	383	272	234	250	251	3.626			
Partistemmer	223	168	88	256	156	105	144	211	274	198	167	177	147	2.314			
Personlige stemmer	124	68	78	249	113	66	72	115	109	74	67	73	104	1.312			
heraf kredsens kandi	65	32	46	184	56	19	34	64	38	32	27	36	75	708			

Tabel 85: Kandidaternes stemmetal i de enkelte opstillingskredse i Østjyllands Storkreds og stemmer i alt den 13. november 2007

Midtjylland-Nordjylland	Østjyllands Storkreds											Stemmer i alt	Valgt nr.	Stedfortræder nr.
	1. Århus Syd (62)	2. Århus Vest (63)	3. Århus Nord (64)	4. Århus Øst (65)	5. Djurs (66)	6. Randers Nord (67)	7. Randers Syd (68)	8. Favrskov (69)	9. Skanderborg (70)	10. Horsens (71)	11. Hedested (72)			
A. Socialdemokratiet														
Hüseyin Arac	428	1.151	1.629	662	116	150	61	89	195	246	122	4.849		2
Svend Auken	5.930	6.163	7.977	7.947	2.939	1.606	1.860	2.912	3.621	1.262	905	43.122	1 K	
René Skau Björnsson	833	3.976	1.349	869	114	21	33	255	298	39	33	7.820	6 K	
Kirsten Brosbøl	1.003	996	998	1.034	266	79	68	327	8.399	251	143	13.564	3 K	
Jan Friis	6	34	36	18	51	16	12	25	26	76	876	1.176		4
Torben Hansen	60	63	70	80	201	6.251	3.812	162	37	53	35	10.824	4 K	
Leif Lahn Jensen	66	97	186	149	9.107	28	36	34	38	15	22	9.778	5 K	
Henrik Dam Kristensen	687	677	690	593	464	184	265	580	755	11.254	3.351	19.500	2 K	
Anne-Marie Meldgaard	3.326	1.056	856	706	305	146	135	388	318	232	163	7.631	1 T	
Maja Panduro	139	129	270	225	162	1.707	2.824	120	67	129	76	5.848		1
Iben Sønderup	99	89	136	115	45	27	201	2.451	74	53	30	3.320		3
I alt stemmer	12.577	14.431	14.197	12.398	13.770	10.215	9.307	7.343	13.828	13.610	5.756	127.432		
Partistemmer	6.081	6.835	7.101	6.234	5.430	3.729	3.658	3.861	5.949	5.684	3.109	57.671		
Personlige stemmer	6.496	7.596	7.096	6.164	8.340	6.486	5.649	3.482	7.879	7.926	2.647	69.761		
Hüseyin Arac	221	606	814	329	70	95	37	42	111	143	56	2.524		
Svend Auken	3.063	3.244	3.987	3.951	1.780	1.020	1.129	1.381	2.063	735	416	22.769		
René Skau Björnsson	430	2.093	674	432	69	13	20	121	170	23	15	4.060		
Kirsten Brosbøl	518	524	499	514	161	50	41	155	4.786	146	66	7.460		
Jan Friis	3	18	18	9	31	10	7	12	15	44	403	570		
Torben Hansen	31	33	35	40	122	3.969	2.314	77	21	31	16	6.689		
Leif Lahn Jensen	34	51	93	74	5.516	18	22	16	22	9	10	5.865		
Henrik Dam Kristensen	355	356	345	295	281	117	161	275	430	6.554	1.541	10.710		
Anne-Marie Meldgaard	1.718	556	428	351	185	93	82	184	181	135	75	3.988		
Maja Panduro	72	68	135	112	98	1.084	1.714	57	38	75	35	3.488		
Iben Sønderup	51	47	68	57	27	17	122	1.162	42	31	14	1.638		
B. Det Radikale Venstre														
Kåre Albrechtsen	206	83	150	229	26	16	40	40	649	138	56	1.633		5
Rabih Azad-Ahmad	81	308	138	96	42	12	7	25	75	337	42	1.163		6
Camilla Gade	162	131	275	226	260	483	238	74	399	465	144	2.857		2
Marianne Madsen	81	68	120	110	101	35	51	264	149	104	42	1.125		7
Zenia Stampe Mortensen	274	412	443	461	71	19	44	17	146	119	28	2.034		3
Mads Sand	17	9	15	20	23	58	224	8	30	47	-	451		10
Marianne Saxtoft	537	160	108	104	55	19	51	693	183	66	46	2.022		4
Nils Sjøberg	4	-	3	11	10	-	22	-	15	57	353	475		9
Morten Skovsted	358	285	859	893	182	54	70	94	235	104	32	3.166		1
Morten Bang Sørensen	17	12	33	37	707	19	26	-	11	28	9	899		8
Morten Østergaard	1.615	952	1.665	2.659	386	182	220	213	765	323	116	9.096	1 K	
I alt stemmer	3.352	2.420	3.809	4.846	1.863	897	993	1.428	2.657	1.788	868	24.921		
Partistemmer	2.360	1.604	2.537	3.131	1.289	665	722	925	1.945	1.411	681	17.270		
Personlige stemmer	992	816	1.272	1.715	574	232	271	503	712	377	187	7.651		
Kåre Albrechtsen	61	28	50	81	8	4	11	14	174	29	12	472		
Rabih Azad-Ahmad	24	104	46	34	13	3	2	9	20	71	9	335		
Camilla Gade	48	44	92	80	80	125	65	26	107	98	31	796		
Marianne Madsen	24	23	40	39	31	9	14	93	40	22	9	344		
Zenia Stampe Mortensen	81	139	148	163	22	5	12	6	39	25	6	646		
Mads Sand	5	3	5	7	7	15	61	3	8	10	-	124		
Marianne Saxtoft	159	54	36	37	17	5	14	244	49	14	10	639		
Nils Sjøberg	1	-	1	4	3	-	6	-	4	12	76	107		
Morten Skovsted	106	96	287	316	56	14	19	33	63	22	7	1.019		
Morten Bang Sørensen	5	4	11	13	218	5	7	-	3	6	2	274		
Morten Østergaard	478	321	556	941	119	47	60	75	205	68	25	2.895		

Tabel 85: Kandidaternes stemmetal i de enkelte opstillingskredse i Østjyllands Storkreds og stemmer i alt den 13. november 2007

Midtjylland-Nordjylland	Østjyllands Storkreds											Stemmer i alt	Valgt nr.	Stedfortræder nr.
	1. Århus Syd (62)	2. Århus Vest (63)	3. Århus Nord (64)	4. Århus Øst (65)	5. Djurs (66)	6. Randers Nord (67)	7. Randers Syd (68)	8. Favrskov (69)	9. Skanderborg (70)	10. Horsens (71)	11. Hedested (72)			
C. Det Konservative Folkeparti														
Nicolaj Bang	88	102	175	191	51	134	104	39	84	122	39	1.129		4
Tom Behnke	1.333	871	839	1.235	646	516	659	573	1.031	464	267	8.434	1 T	
Benny Hammer	57	30	53	70	1.198	18	26	28	41	141	57	1.719		2
Anne Haarmark	79	49	55	88	39	15	29	33	402	54	36	879		6
Henriette Kjær	2.998	2.405	2.404	3.467	1.983	1.055	1.291	1.256	3.029	1.893	1.138	22.919	1 K	
Per Løkken	50	49	53	59	15	13	15	24	57	1.232	186	1.753		1
Anette Elise Pedersen	26	17	43	40	17	15	22	20	68	130	558	956		5
Niels Chr. Selchau-Mark	118	68	139	145	51	13	31	653	59	52	12	1.341		3
Martabolette Stecher	20	8	24	50	23	149	249	4	23	19	3	572		7
Rasmus Sømod	37	102	69	57	2	7	15	4	34	24	15	366		8
I alt stemmer	4.806	3.701	3.854	5.402	4.025	1.935	2.441	2.634	4.828	4.131	2.311	40.068		
Partistemmer	2.610	1.959	2.246	2.940	1.888	1.053	1.333	1.420	2.702	2.608	1.541	22.300		
Personlige stemmer	2.196	1.742	1.608	2.462	2.137	882	1.108	1.214	2.126	1.523	770	17.768		
Nicolaj Bang	40	48	73	87	27	61	47	18	37	45	13	496		
Tom Behnke	609	410	350	563	343	235	299	264	454	171	89	3.787		
Benny Hammer	26	14	22	32	636	8	12	13	18	52	19	852		
Anne Haarmark	36	23	23	40	21	7	13	15	177	20	12	387		
Henriette Kjær	1.370	1.132	1.003	1.580	1.053	481	586	579	1.334	698	379	10.195		
Per Løkken	23	23	22	27	8	6	7	11	25	454	62	668		
Anette Elise Pedersen	12	8	18	18	9	7	10	9	30	48	186	355		
Niels Chr. Selchau-Mark	54	32	58	66	27	6	14	301	26	19	4	607		
Martabolette Stecher	9	4	10	23	12	68	113	2	10	7	1	259		
Rasmus Sømod	17	48	29	26	1	3	7	2	15	9	5	162		
F. SF - Socialistisk Folkeparti, partiliste														
1. Pernille Frahm	1.053	1.111	1.094	8.364	451	321	393	448	1.061	486	348	15.130	1 K	
2. Eigil Andersen	226	5.512	268	315	58	22	28	29	115	24	4	6.601	2 K	
3. Jonas Dahl	5.793	289	360	373	48	104	97	46	123	49	14	7.296	1 T	
4. Jane Alrø Sørensen	122	112	7.397	205	24	14	18	32	73	35	24	8.056		1
5. Kirstine Bille	55	60	93	108	4.857	27	34	17	54	31	11	5.347		2
6. Sanne Rubinke	37	28	37	25	15	6	8	9	282	4.831	35	5.313		3
7. Jette Møller	42	43	51	49	25	2.184	180	15	31	23	7	2.650		4
8. Michael Tersbøl	18	28	35	26	19	5	7	2.067	22	19	2	2.248		5
9. Mogens Bedsted	15	9	8	17	2	5	5	7	4.507	16	5	4.596		6
10. Erik Poulsen	5	10	7	13	8	67	2.145	2	9	5	5	2.276		7
11. Lasse Eriksen	10	6	15	10	7	4	3	2	4	17	1.905	1.983		8
I alt stemmer	7.376	7.208	9.365	9.505	5.514	2.759	2.918	2.674	6.281	5.536	2.360	61.496		
Partistemmer	5.343	4.952	6.941	7.026	3.065	1.851	1.991	1.795	4.237	4.065	1.747	43.013		
Personlige stemmer	2.033	2.256	2.424	2.479	2.449	908	927	879	2.044	1.471	613	18.483		
heraf kredsens kand	450	560	456	1.338	1.792	333	154	272	270	766	158	6.549		
Fordelingstal: 15.375														

Tabel 85: Kandidaternes stemmetal i de enkelte opstillingskredse i Østjyllands Storkreds og stemmer i alt den 13. november 2007

Midtjylland-Nordjylland	Østjyllands Storkreds											Stemmer i alt	Valgt nr.	Stedfortræder nr.
	1. Århus Syd (62)	2. Århus Vest (63)	3. Århus Nord (64)	4. Århus Øst (65)	5. Djurs (66)	6. Randers Nord (67)	7. Randers Syd (68)	8. Favrskov (69)	9. Skanderborg (70)	10. Horsens (71)	11. Hedested (72)			
K. Kristendemokraterne														
Susan Lundgren Andersen	15	15	14	30	36	59	81	10	57	37	29	383		
Anne Bjerregaard	174	209	184	127	36	22	23	5	39	25	36	880		
Per Breindahl	15	23	103	38	24	11	30	146	24	15	32	461		
Kirsti Nørgård Haven Clausen	44	61	66	30	15	3	9	-	18	15	4	265		
Ib Eriksen	-	-	3	-	6	-	2	-	3	67	-	81		
Torben Jensen	17	61	115	117	9	3	9	5	15	3	61	415		
Bjarne Nederby Jessen	29	25	49	32	137	25	72	12	15	76	340	812		
Bjarne Kallesø	18	5	20	5	3	6	3	-	98	15	7	180		
Mathias Kirkegaard	-	13	31	11	3	67	79	-	6	3	4	217		
Søren Besenbacher Kjeldsen	-	-	9	19	3	-	-	-	-	-	4	35		
Lenette G. Schultz-Knudsen	9	5	17	3	6	8	14	-	-	15	14	91		
I alt stemmer	321	417	611	412	278	204	322	178	275	271	531	3.820		
Partistemmer	212	253	398	260	185	131	183	105	183	182	384	2.476		
Personlige stemmer	109	164	213	152	93	73	139	73	92	89	147	1.344		
Susan Lundgren Andersen	5	6	5	11	12	21	35	4	19	12	8	138		
Anne Bjerregaard	59	82	64	47	12	8	10	2	13	8	10	315		
Per Breindahl	5	9	36	14	8	4	13	60	8	5	9	171		
Kirsti Nørgård Haven Clausen	15	24	23	11	5	1	4	-	6	5	1	95		
Ib Eriksen	-	-	1	-	2	-	1	-	1	22	-	27		
Torben Jensen	6	24	40	43	3	1	4	2	5	1	17	146		
Bjarne Nederby Jessen	10	10	17	12	46	9	31	5	5	25	94	264		
Bjarne Kallesø	6	2	7	2	1	2	1	-	33	5	2	61		
Mathias Kirkegaard	-	5	11	4	1	24	34	-	2	1	1	83		
Søren Besenbacher Kjeldsen	-	-	3	7	1	-	-	-	-	-	1	12		
Lenette G. Schultz-Knudsen	3	2	6	1	2	3	6	-	-	5	4	32		
O. Dansk Folkeparti														
Anna Rosbach Andersen	131	299	460	208	265	156	163	147	305	295	200	2.629		2
Kim Christiansen	122	222	205	93	288	332	174	279	1.601	152	64	3.532	1 T	
Per Dalgaard	259	791	268	144	877	91	90	80	143	137	49	2.929		1
Jette Plesner Dali	50	104	93	63	67	58	63	747	112	95	61	1.513		4
Morten Dreyer	24	53	72	51	25	400	38	45	96	56	28	888		6
Per Frøkjær	39	59	28	331	17	35	35	45	56	56	31	732		8
Erik Kvist	12	15	19	9	20	8	19	24	50	155	1.150	1.481		5
Morten Messerschmidt	3.068	3.789	3.061	2.635	6.047	3.115	3.362	2.198	3.181	1.453	612	32.521	1 K	
Martin Skjødt Poulsen	41	30	34	27	17	40	383	7	121	48	28	776		7
Hans Kristian Skibby	18	50	22	15	17	18	16	24	87	4.663	2.491	7.421	2 K	
Jette Skive	600	279	156	90	77	60	46	112	196	137	43	1.796		3
I alt stemmer	4.364	5.691	4.418	3.666	7.717	4.313	4.389	3.708	5.948	7.247	4.757	56.218		
Partistemmer	2.896	3.770	2.998	2.447	4.603	2.599	2.774	2.645	4.035	4.813	2.899	36.479		
Personlige stemmer	1.468	1.921	1.420	1.219	3.114	1.714	1.615	1.063	1.913	2.434	1.858	19.739		
Anna Rosbach Andersen	44	101	148	69	107	62	60	42	98	99	78	908		
Kim Christiansen	41	75	66	31	116	132	64	80	515	51	25	1.196		
Per Dalgaard	87	267	86	48	354	36	33	23	46	46	19	1.045		
Jette Plesner Dali	17	35	30	21	27	23	23	214	36	32	24	482		
Morten Dreyer	8	18	23	17	10	159	14	13	31	19	11	323		
Per Frøkjær	13	20	9	110	7	14	13	13	18	19	12	248		
Erik Kvist	4	5	6	3	8	3	7	7	16	52	449	560		
Morten Messerschmidt	1.032	1.279	984	876	2.440	1.238	1.237	630	1.023	488	239	11.466		
Martin Skjødt Poulsen	14	10	11	9	7	16	141	2	39	16	11	276		
Hans Kristian Skibby	6	17	7	5	7	7	6	7	28	1.566	973	2.629		
Jette Skive	202	94	50	30	31	24	17	32	63	46	17	606		

Tabel 85: Kandidaternes stemmetal i de enkelte opstillingskredse i Østjyllands Storkreds og stemmer i alt den 13. november 2007

Midtjylland-Nordjylland	Østjyllands Storkreds											Stemmer i alt	Valgt nr.	Stedfortræder nr.
	1. Århus Syd (62)	2. Århus Vest (63)	3. Århus Nord (64)	4. Århus Øst (65)	5. Djurs (66)	6. Randers Nord (67)	7. Randers Syd (68)	8. Favrskov (69)	9. Skanderborg (70)	10. Horsens (71)	11. Hedested (72)			
V. Venstre, Danmarks Liberale Parti														
Kim Andersen	833	731	575	683	779	169	167	665	7.659	743	93	13.097	4	K
Anne-Mette Winther Christiansen	366	220	357	443	7.745	238	363	277	626	151	121	10.907	5	K
Michael Aastrup Jensen	542	434	559	604	2.565	5.825	6.809	1.054	536	89	13	19.030	2	K
Karen Jespersen	3.453	2.804	2.643	3.703	2.627	850	1.082	5.836	3.335	1.832	516	28.681	1	K
Ulrik Kragh	521	450	489	1.621	70	19	19	49	185	1.687	145	5.255		3
Mette Madsen	924	1.979	782	1.058	231	83	138	658	665	398	76	6.992		2
Troels Lund Poulsen	804	670	929	979	447	151	144	326	1.087	3.085	9.071	17.693	3	K
Irene Simonsen	73	52	71	82	39	15	13	119	330	6.956	1.297	9.047		1
Bünyamin Simsek	526	842	1.010	624	153	29	46	100	246	48	9	3.633		4
Annamarie Sparre	36	26	51	20	35	640	105	13	34	24	3	987		5
Eyvind Vesselbo	3.093	1.486	924	1.361	850	140	149	309	1.261	141	38	9.752	1	T
I alt stemmer	11.171	9.694	8.390	11.178	15.541	8.159	9.035	9.406	15.964	15.154	11.382	125.074		
Partistemmer	6.263	5.559	5.076	6.792	7.519	3.367	3.689	4.416	8.037	7.644	4.168	62.530		
Personlige stemmer	4.908	4.135	3.314	4.386	8.022	4.792	5.346	4.990	7.927	7.510	7.214	62.544		
Kim Andersen	366	312	227	268	402	99	99	353	3.803	368	59	6.356		
Anne-Mette Winther Christiansen	161	94	141	174	3.998	140	215	147	311	75	77	5.533		
Michael Aastrup Jensen	238	185	221	237	1.324	3.421	4.029	559	266	44	8	10.532		
Karen Jespersen	1.517	1.196	1.044	1.453	1.356	499	640	3.096	1.656	908	327	13.692		
Ulrik Kragh	229	192	193	636	36	11	11	26	92	836	92	2.354		
Mette Madsen	406	844	309	415	119	49	82	349	330	197	48	3.148		
Troels Lund Poulsen	353	286	367	384	231	89	85	173	540	1.529	5.749	9.786		
Irene Simonsen	32	22	28	32	20	9	8	63	164	3.447	822	4.647		
Bünyamin Simsek	231	359	399	245	79	17	27	53	122	24	6	1.562		
Annamarie Sparre	16	11	20	8	18	376	62	7	17	12	2	549		
Eyvind Vesselbo	1.359	634	365	534	439	82	88	164	626	70	24	4.385		
Y. Ny Alliance														
Kurt Helge Andersen	7	20	15	4	30	78	75	12	13	9	2	265		3
Lars Bro	120	160	97	93	52	31	40	44	102	19	12	770		1
Benjamin Dickow	22	22	23	23	2	8	-	2	17	9	2	130		6
Regin Glob	4	4	12	7	80	11	2	2	6	3	-	131		5
Gert Haue	2	5	-	5	13	-	2	-	4	1	2	34		10
Mikkel Freltoft Krogsholm	13	32	23	21	4	4	6	-	13	5	-	121		8
Louis Mogensen	11	14	8	32	13	4	10	8	10	5	8	123		7
Marcus Sabri	6	40	70	12	9	2	2	4	8	5	-	158		4
Anders Samuelsen	1.343	1.011	1.328	1.698	832	368	448	666	1.424	1.522	578	11.218	1	T
Thomas Kristian Skaarup	11	11	15	14	4	6	2	32	6	5	4	110		9
Astrid Wierzba	35	32	52	55	35	10	6	26	43	22	13	329		2
I alt stemmer	1.574	1.351	1.643	1.964	1.074	522	593	796	1.646	1.605	621	13.389		
Partistemmer	723	601	794	850	576	268	295	397	795	581	301	6.181		
Personlige stemmer	851	750	849	1.114	498	254	298	399	851	1.024	320	7.208		
Kurt Helge Andersen	4	11	8	2	14	38	38	6	7	6	1	135		
Lars Bro	65	89	50	53	24	15	20	22	53	12	6	409		
Benjamin Dickow	12	12	12	13	1	4	-	1	9	6	1	71		
Regin Glob	2	2	6	4	37	5	1	1	3	2	-	63		
Gert Haue	1	3	-	3	6	-	1	-	2	1	1	18		
Mikkel Freltoft Krogsholm	7	18	12	12	2	2	3	-	7	3	-	66		
Louis Mogensen	6	8	4	18	6	2	5	4	5	3	4	65		
Marcus Sabri	3	22	36	7	4	1	1	2	4	3	-	83		
Anders Samuelsen	726	561	686	963	386	179	225	334	736	971	298	6.065		
Thomas Kristian Skaarup	6	6	8	8	2	3	1	16	3	3	2	58		
Astrid Wierzba	19	18	27	31	16	5	3	13	22	14	7	175		

Tabel 85: Kandidaternes stemmetal i de enkelte opstillingskredse i Østjyllands Storkreds og stemmer i alt den 13. november 2007

Midtjylland-Nordjylland	Østjyllands Storkreds											Stemmer i alt	Valgt nr.	Stedfortræder nr.	
	1. Århus Syd (62)	2. Århus Vest (63)	3. Århus Nord (64)	4. Århus Øst (65)	5. Djurs (66)	6. Randers Nord (67)	7. Randers Syd (68)	8. Favrskov (69)	9. Skanderborg (70)	10. Horsens (71)	11. Hedensted (72)				
Ø. Enhedslisten - De Rød-Grønne, partiliste															
1. Per Clausen	104	137	153	1.618	54	28	24	18	56	26	9	2.227	1 T		
2. Søren Egge Rasmussen	81	70	1.423	136	34	13	11	8	29	4	4	1.813		1	
3. Jette Jensen	48	1.423	82	92	45	7	16	11	51	14	6	1.795		2	
4. Sarah Victoria Bruun	918	77	56	49	29	4	8	9	27	19	7	1.203		3	
5. Steen Nymann	3	3	5	5	448	1	0	1	3	0	1	470		4	
6. Marie-Louise Laursen	16	23	26	18	6	206	10	4	11	4	4	328		5	
7. Henrik Qvist	6	16	24	16	6	2	210	3	7	1	1	292		6	
8. Peder Meyhoff	6	11	12	18	12	6	5	235	11	0	0	316		7	
9. Anders Svenningsen	0	3	9	6	2	0	0	2	607	1	3	633		8	
10. Bent Hindrup Andersen	11	18	18	10	12	1	4	3	18	487	22	604		9	
11. Jon Rostgaard Bojesen	5	7	28	26	2	0	2	0	6	1	129	206		10	
I alt stemmer	1.198	1.788	1.836	1.994	650	268	290	294	826	557	186	9.887			
Partistemmer	787	1.238	1.242	1.360	389	151	181	169	516	305	124	6.462			
Personlige stemmer	411	550	594	634	261	117	109	125	310	252	62	3.425			
heraf kredsens kandida	131	185	181	258	59	55	29	66	91	182	5	1.242			
Fordelingstal: 4.944															
1. Uden for partierne															
Janus Kramer Møller	13	11	15	6	12	2	8	5	11	8	3	94			

Tabel 86: Kandidaternes stemmetal i de enkelte opstillingskredse i Vestjyllands Storkreds og stemmer i alt den 13. november 2007

Midtjylland-Nordjylland	Vestjyllands Storkreds											Stemmer i alt	Valgt nr.	Stedfortræder nr.
	1. Struer (73)	2. Skive (74)	3. Viborg Vest (75)	4. Viborg Øst (76)	5. Silkeborg Nord (77)	6. Silkeborg Syd (78)	7. Ikast (79)	8. Herning Syd (80)	9. Herning Nord (81)	10. Holstebro (82)	11. Ringkøbing (83)			
A. Socialdemokratiet														
Charlotte Juhl Andersen	61	174	440	173	130	182	2.704	351	145	258	84	4.702		3
Anne Marie Christensen	38	119	109	103	88	70	122	285	796	92	105	1.927		6
Peder Christensen	36	6.225	136	34	51	3	59	25	44	58	89	6.760		2
Helle Dam	4.260	181	206	181	202	132	220	232	292	1.118	347	7.371		1
Mogens Jensen	244	116	167	107	222	87	1.377	4.118	2.759	230	994	10.421	3 K	
Thomas Jensen	26	26	27	54	4.581	7.305	120	50	30	21	48	12.288	2 K	
Marianne Kamp	44	23	40	52	37	29	71	132	147	96	3.253	3.924		4
Jens Chr. Lund	446	1.683	6.616	3.932	613	139	175	153	284	555	847	15.443	1 K	
Berit K.H. Mønsted	11	10	20	14	389	34	8	29	32	10	18	575		7
Jens Peter Verner sen	1.257	145	60	64	27	13	63	61	338	6.458	408	8.894	4 K	
Merete Villsen	21	19	505	1.569	62	17	24	46	25	10	61	2.359		5
I alt stemmer	6.444	8.721	8.326	6.283	6.402	8.011	4.943	5.482	4.892	8.906	6.254	74.664		
Partistemmer	3.036	3.367	3.730	3.124	3.112	3.220	2.512	2.620	2.328	3.791	3.801	34.641		
Personlige stemmer	3.408	5.354	4.596	3.159	3.290	4.791	2.431	2.862	2.564	5.115	2.453	40.023		
Charlotte Juhl Andersen	32	107	243	87	67	109	1.330	183	76	148	33	2.415		
Anne Marie Christensen	20	73	60	52	45	42	60	149	417	53	41	1.012		
Peder Christensen	19	3.822	75	17	26	2	29	13	23	33	35	4.094		
Helle Dam	2.253	111	114	91	104	79	108	121	153	642	136	3.912		
Mogens Jensen	129	71	92	54	114	52	677	2.150	1.446	132	390	5.307		
Thomas Jensen	14	16	15	27	2.354	4.369	59	26	16	12	19	6.927		
Marianne Kamp	23	14	22	26	19	17	35	69	77	55	1.276	1.633		
Jens Chr. Lund	236	1.033	3.652	1.977	315	83	86	80	149	319	332	8.262		
Berit K.H. Mønsted	6	6	11	7	200	20	4	15	17	6	7	299		
Jens Peter Verner sen	665	89	33	32	14	8	31	32	177	3.709	160	4.950		
Merete Villsen	11	12	279	789	32	10	12	24	13	6	24	1.212		
B. Det Radikale Venstre														
Claus Brodtkorb	15	10	10	17	23	29	54	11	23	21	238	451		4
Poul Erik Christensen	400	1.244	281	122	55	43	56	19	11	122	124	2.477		2
Erika Lorentsen	110	63	698	665	258	256	99	56	50	211	143	2.609		1
Johs. Poulsen	410	89	268	281	172	183	528	1.071	949	990	679	5.620	1 T	
Andreas Steenberg	34	25	48	54	547	790	19	8	10	46	38	1.619		3
I alt stemmer	969	1.431	1.305	1.139	1.055	1.301	756	1.165	1.043	1.390	1.222	12.776		
Partistemmer	652	614	920	803	785	1.031	474	439	412	844	837	7.811		
Personlige stemmer	317	817	385	336	270	270	282	726	631	546	385	4.965		
Claus Brodtkorb	5	6	3	5	6	6	20	7	14	8	75	155		
Poul Erik Christensen	131	710	83	36	14	9	21	12	7	48	39	1.110		
Erika Lorentsen	36	36	206	196	66	53	37	35	30	83	45	823		
Johs. Poulsen	134	51	79	83	44	38	197	667	574	389	214	2.470		
Andreas Steenberg	11	14	14	16	140	164	7	5	6	18	12	407		

Tabel 86: Kandidaternes stemmetal i de enkelte opstillingskredse i Vestjyllands Storkreds og stemmer i alt den 13. november 2007

Midtjylland-Nordjylland	Vestjyllands Storkreds											Stemmer i alt	Valgt nr.	Stedfortræder nr.
	1. Struer (73)	2. Skive (74)	3. Viborg Vest (75)	4. Viborg Øst (76)	5. Silkeborg Nord (77)	6. Silkeborg Syd (78)	7. Ikast (79)	8. Herning Syd (80)	9. Herning Nord (81)	10. Holstebro (82)	11. Ringkøbing (83)			
C. Det Konservative Folkeparti														
Anna Margrethe Engbæk	98	83	195	150	225	154	73	71	48	78	105	1.280		5
Anne Hansen	93	115	128	84	99	111	57	54	93	106	1.086	2.026		4
Per Ørum Jørgensen	1.038	261	239	115	77	33	174	341	659	1.417	865	5.219	1 K	
Steen Konradsen	9	5	29	24	1.800	2.985	24	10	6	4	15	4.911		1
Martin Kaasgaard	470	11	53	15	16	12	8	25	20	102	43	775		8
Jan Møller	14	16	3	-	12	10	31	52	125	4	23	290		9
Ove Nørholm	14	5	18	4	20	18	897	57	76	20	55	1.184		6
Alex Pedersen	101	203	213	86	89	80	776	1.222	914	207	529	4.420		2
Søren Pape Poulsen	19	61	1.249	1.691	227	166	26	27	24	32	25	3.547		3
Peter Ruby	5	5	9	101	2	2	2	2	2	7	3	140		10
Per Østergaard	23	895	61	29	18	15	14	15	-	15	40	1.125		7
I alt stemmer	1.884	1.660	2.197	2.299	2.585	3.586	2.082	1.876	1.967	1.992	2.789	24.917		
Partistemmer	1.078	1.037	1.444	1.255	1.307	1.427	1.028	898	988	1.070	1.677	13.209		
Personlige stemmer	806	623	753	1.044	1.278	2.159	1.054	978	979	922	1.112	11.708		
Anna Margrethe Engbæk	42	31	67	68	111	93	37	37	24	36	42	588		
Anne Hansen	40	43	44	38	49	67	29	28	46	49	433	866		
Per Ørum Jørgensen	444	98	82	52	38	20	88	178	328	656	345	2.329		
Steen Konradsen	4	2	10	11	890	1.797	12	5	3	2	6	2.742		
Martin Kaasgaard	201	4	18	7	8	7	4	13	10	47	17	336		
Jan Møller	6	6	1	-	6	6	16	27	62	2	9	141		
Ove Nørholm	6	2	6	2	10	11	454	30	38	9	22	590		
Alex Pedersen	43	76	73	39	44	48	393	637	455	96	211	2.115		
Søren Pape Poulsen	8	23	428	768	112	100	13	14	12	15	10	1.503		
Peter Ruby	2	2	3	46	1	1	1	1	1	3	1	62		
Per Østergaard	10	336	21	13	9	9	7	8	-	7	16	436		
F. SF - Socialistisk Folkeparti														
Ulla Blok	74	61	63	118	59	259	130	159	167	204	167	1.461		3
Steen Gade	312	2.389	1.241	891	853	1.093	647	635	654	834	663	10.212	1 K	
Sidsel Homann	53	121	1.129	549	205	289	88	77	61	79	68	2.719		1
Nils Brøgger Jakobsen	63	7	25	16	14	34	38	8	26	691	33	955		6
Naja Kjær	9	49	61	47	591	171	43	31	26	50	35	1.113		4
Knud Erik Nielsen	4	8	4	7	54	24	233	27	14	17	17	409		8
Hans Okholm	-	5	9	7	398	1.462	23	4	6	11	4	1.929		2
Peder Sørensen	6	5	11	5	5	7	7	15	2	11	581	655		7
Michael Thomsen	3	15	13	9	28	66	33	606	201	30	29	1.033		5
Kristen Touborg	3.207	453	595	454	288	159	492	564	560	1.809	1.261	9.842	1 T	
Nikolaj Tuxen	3	7	32	192	28	22	5	6	6	13	-	314		9
I alt stemmer	3.734	3.120	3.183	2.295	2.523	3.586	1.739	2.132	1.723	3.749	2.858	30.642		
Partistemmer	1.126	1.267	1.770	1.280	1.452	2.119	1.046	1.111	856	1.743	1.475	15.245		
Personlige stemmer	2.608	1.853	1.413	1.015	1.071	1.467	693	1.021	867	2.006	1.383	15.397		
Ulla Blok	52	36	28	52	25	106	52	76	84	109	81	701		
Steen Gade	218	1.419	551	394	362	447	258	304	329	446	321	5.049		
Sidsel Homann	37	72	501	243	87	118	35	37	31	42	33	1.236		
Nils Brøgger Jakobsen	44	4	11	7	6	14	15	4	13	370	16	504		
Naja Kjær	6	29	27	21	251	70	17	15	13	27	17	493		
Knud Erik Nielsen	3	5	2	3	23	10	93	13	7	9	8	176		
Hans Okholm	-	3	4	3	169	598	9	2	3	6	2	799		
Peder Sørensen	4	3	5	2	2	3	3	7	1	6	281	317		
Michael Thomsen	2	9	6	4	12	27	13	290	101	16	14	494		
Kristen Touborg	2.240	269	264	201	122	65	196	270	282	968	610	5.487		
Nikolaj Tuxen	2	4	14	85	12	9	2	3	3	7	-	141		

Tabel 86: Kandidaternes stemmetal i de enkelte opstillingskredse i Vestjyllands Storkreds og stemmer i alt den 13. november 2007

Midtjylland-Nordjylland	Vestjyllands Storkreds											Stemmer i alt	Valgt nr.	Stedfortræder nr.			
	1. Struer (73)	2. Skive (74)	3. Viborg Vest (75)	4. Viborg Øst (76)	5. Silkeborg Nord (77)	6. Silkeborg Syd (78)	7. Ikast (79)	8. Herning Syd (80)	9. Herning Nord (81)	10. Holstebro (82)	11. Ringkøbing (83)						
K. Kristendemokraterne																	
Ingrid Bak	5	1	17	108	10	6	2	5	9	8	5	176					
Christian Bjerre	2	1	1	-	3	3	1	12	70	-	6	99					
Simon Bjerre	3	3	1	2	2	10	3	7	23	56	12	122					
Michael G. Fischer	-	1	1	1	2	8	14	-	8	-	4	39					
Jakob From Høeg	45	-	-	1	-	-	1	-	2	27	3	79					
Per Jacobsen	-	1	-	-	1	1	2	9	3	6	1	24					
Jens Ove Kjeldsen	1	3	1	3	4	-	5	55	62	11	9	154					
Elisabeth Wagner Olsen	2	74	5	1	6	3	-	5	5	6	1	108					
Per Holbo Rasmussen	-	-	23	9	-	-	-	-	1	-	-	33					
Peder Svinth	-	1	2	1	80	21	5	5	1	-	5	121					
Michael D.F. Sørensen	-	3	3	-	4	23	-	2	2	-	2	39					
Tove Videbæk	620	223	287	388	482	201	907	807	1.124	858	2.315	8.206					
I alt stemmer	678	311	341	514	594	276	934	907	1.310	972	2.363	9.200					
Partistemmer	104	72	115	99	118	82	90	105	161	151	169	1.266					
Personlige stemmer	574	239	226	415	476	194	844	802	1.149	821	2.194	7.934					
Ingrid Bak	4	1	11	87	8	4	2	4	8	7	5	141					
Christian Bjerre	2	1	1	-	2	2	1	11	61	-	5	86					
Simon Bjerre	2	2	1	2	2	7	3	6	20	47	11	103					
Michael G. Fischer	-	1	1	1	2	6	13	-	7	-	4	35					
Jakob From Høeg	38	-	-	1	-	-	1	-	2	23	3	68					
Per Jacobsen	-	1	-	-	1	1	2	8	3	5	1	22					
Jens Ove Kjeldsen	1	2	1	2	3	-	4	49	54	9	8	133					
Elisabeth Wagner Olsen	2	57	3	1	5	2	-	4	4	5	1	84					
Per Holbo Rasmussen	-	-	15	7	-	-	-	-	1	-	-	23					
Peder Svinth	-	1	1	1	64	15	4	4	1	-	5	96					
Michael D.F. Sørensen	-	2	2	-	3	16	-	2	2	-	2	29					
Tove Videbæk	525	171	190	313	386	141	814	714	986	725	2.149	7.114					
O. Dansk Folkeparti																	
Dennis Flydtkjær	166	125	88	129	348	750	173	399	276	124	2.184	4.762		1			
Christian H. Hansen	1.767	1.220	2.030	1.246	373	170	1.798	1.665	2.367	3.128	1.574	17.338	1 K	1			
Bente Kronborg Holst	133	411	799	413	237	194	294	244	281	288	388	3.682		2			
Martin Jonassen	39	31	30	32	32	63	1.312	157	106	40	36	1.878		4			
Claus Klemmensen	58	26	20	24	32	30	102	653	188	38	93	1.264		6			
Jesper Langballe	493	834	777	1.482	1.992	840	487	349	278	354	544	8.430	2 K	6			
Leif Lund	50	1.249	43	46	540	1.105	49	31	37	26	33	3.209		3			
Inge W. Nielsen	870	182	66	110	64	82	77	76	56	124	87	1.794		5			
I alt stemmer	3.576	4.078	3.853	3.482	3.618	3.234	4.292	3.574	3.589	4.122	4.939	42.357					
Partistemmer	2.285	2.641	2.325	2.183	2.152	2.052	2.731	2.069	1.927	2.259	3.132	25.756					
Personlige stemmer	1.291	1.437	1.528	1.299	1.466	1.182	1.561	1.505	1.662	1.863	1.807	16.601					
Dennis Flydtkjær	60	44	35	48	141	274	63	168	128	56	799	1.816					
Christian H. Hansen	638	430	805	465	151	62	654	701	1.096	1.414	576	6.992					
Bente Kronborg Holst	48	145	317	154	96	71	107	103	130	130	142	1.443					
Martin Jonassen	14	11	12	12	13	23	477	66	49	18	13	708					
Claus Klemmensen	21	9	8	9	13	11	37	275	87	17	34	521					
Jesper Langballe	178	294	308	553	807	307	177	147	129	160	199	3.259					
Leif Lund	18	440	17	17	219	404	18	13	17	12	12	1.187					
Inge W. Nielsen	314	64	26	41	26	30	28	32	26	56	32	675					

Tabel 86: Kandidaternes stemmetal i de enkelte opstillingskredse i Vestjyllands Storkreds og stemmer i alt den 13. november 2007

Midtjylland-Nordjylland	Vestjyllands Storkreds											Stemmer i alt	Valgt nr.	Stedfortræder nr.
	1. Struer (73)	2. Skive (74)	3. Viborg Vest (75)	4. Viborg Øst (76)	5. Silkeborg Nord (77)	6. Silkeborg Syd (78)	7. Ikast (79)	8. Herning Syd (80)	9. Herning Nord (81)	10. Holstebro (82)	11. Ringkøbing (83)			
V. Venstre, Danmarks Liberale Parti														
Steffen H. Damsgaard	1.774	37	49	84	34	52	45	31	53	78	104	2.341		3
Henrik Fruergaard	88	29	418	154	27	26	16	14	30	166	59	1.027		5
Søren Gade	5.524	1.154	2.491	1.771	1.147	1.217	930	858	1.972	12.244	2.911	32.219	1 K	
Kristian Jensen	1.400	356	1.223	811	384	372	3.681	6.232	7.830	534	2.140	24.963	2 K	
Jens Kirk	869	50	101	140	94	26	96	162	378	473	6.965	9.354	6 K	
Kristian Pihl Lorentzen	14	149	2.622	5.712	2.658	190	46	29	28	27	25	11.500	4 K	
Stine Lykke	58	37	131	100	128	179	233	1.185	524	91	302	2.968		2
Steen Mikkelsen	3	5	24	17	1.398	700	9	11	12	2	12	2.193		4
Mads Rørvig	8	21	266	155	2.402	4.110	31	31	22	16	22	7.084		1
Helge Sander	243	137	295	251	274	413	4.146	1.340	1.241	179	1.470	9.989	5 K	
Inger Støjberg	861	8.908	3.062	1.616	401	110	226	211	437	743	1.079	17.654	3 K	
I alt stemmer	10.842	10.883	10.682	10.811	8.947	7.395	9.459	10.104	12.527	14.553	15.089	121.292		
Partistemmer	2.946	2.622	4.413	4.401	3.419	3.433	2.930	2.860	2.981	2.079	4.898	36.982		
Personlige stemmer	7.896	8.261	6.269	6.410	5.528	3.962	6.529	7.244	9.546	12.474	10.191	84.310		
Steffen H. Damsgaard	1.292	28	29	50	21	28	31	22	40	67	70	1.678		
Henrik Fruergaard	64	22	245	91	17	14	11	10	23	142	40	679		
Søren Gade	4.023	876	1.462	1.050	709	652	642	615	1.503	10.495	1.966	23.993		
Kristian Jensen	1.020	270	718	481	237	199	2.541	4.468	5.967	458	1.445	17.804		
Jens Kirk	633	38	59	83	58	14	66	116	288	405	4.704	6.464		
Kristian Pihl Lorentzen	10	113	1.539	3.387	1.642	102	32	21	21	23	17	6.907		
Stine Lykke	42	28	77	59	79	96	161	850	399	78	204	2.073		
Steen Mikkelsen	2	4	14	10	864	375	6	8	9	2	8	1.302		
Mads Rørvig	6	16	156	92	1.484	2.202	21	22	17	14	15	4.045		
Helge Sander	177	104	173	149	169	221	2.862	961	946	153	993	6.908		
Inger Støjberg	627	6.762	1.797	958	248	59	156	151	333	637	729	12.457		
Y. Ny Alliance														
Jørn Grønkjær	27	19	173	126	16	23	53	23	15	37	36	548		2
Birgitte Hansen	82	31	46	41	36	28	38	36	28	93	60	519		4
Kaare Meier	28	8	35	31	14	14	22	130	148	53	35	518		5
Leif Mikkelsen	232	106	291	318	766	962	235	201	238	301	426	4.076		1
Vibeke Riemer	21	9	29	31	38	71	44	13	36	32	30	354		6
Ole Theill Sørensen	40	266	66	26	13	3	16	33	5	35	33	536		3
Kenneth Tønning	27	4	11	13	4	10	12	6	10	14	63	174		7
I alt stemmer	457	443	651	586	887	1.111	420	442	480	565	683	6.725		
Partistemmer	307	230	425	358	397	468	286	306	292	353	433	3.855		
Personlige stemmer	150	213	226	228	490	643	134	136	188	212	250	2.870		
Jørn Grønkjær	9	9	60	49	9	13	17	7	6	14	13	206		
Birgitte Hansen	27	15	16	16	20	16	12	11	11	35	22	201		
Kaare Meier	9	4	12	12	8	8	7	40	58	20	13	191		
Leif Mikkelsen	76	51	101	124	423	557	75	62	93	113	156	1.831		
Vibeke Riemer	7	4	10	12	21	41	14	4	14	12	11	150		
Ole Theill Sørensen	13	128	23	10	7	2	5	10	2	13	12	225		
Kenneth Tønning	9	2	4	5	2	6	4	2	4	5	23	66		

Tabel 86: Kandidaternes stemmetal i de enkelte opstillingskredse i Vestjyllands Storkreds og stemmer i alt den 13. november 2007

Midtjylland-Nordjylland	Vestjyllands Storkreds											Stemmer i alt	Valgt nr.	Stedfortræder nr.
	1. Struer (73)	2. Skive (74)	3. Viborg Vest (75)	4. Viborg Øst (76)	5. Silkeborg Nord (77)	6. Silkeborg Syd (78)	7. Ikast (79)	8. Herning Syd (80)	9. Herning Nord (81)	10. Holstebro (82)	11. Ringkøbing (83)			
Ø. Enhedslisten - De Rød-Grønne, partiliste														
1. Lene Fruelund	28	32	40	27	76	481	15	19	17	36	14	785	1	
2. Emil Axelgaard	18	222	10	2	2	1	6	16	31	227	10	545	2	
3. Flemming Gundersen	0	1	225	155	0	1	0	0	3	2	0	387	3	
4. Frederik Madsen	132	1	2	1	2	1	2	1	0	5	1	148	4	
5. Jonas Holm Klange	2	1	1	0	3	3	1	2	5	1	162	181	5	
6. Lars Dohn	6	2	5	0	0	5	4	13	97	8	1	141	6	
7. Jørgen Madsen	1	2	3	1	182	30	0	1	0	2	0	222	7	
8. Torben A. Hansen	0	0	0	1	1	7	113	1	0	0	0	123	8	
9. Kurt Olesen	3	1	1	0	1	1	1	129	3	3	2	145	9	
I alt stemmer	190	262	287	187	267	530	142	182	156	284	190	2.677		
Partistemmer	114	154	187	136	139	287	90	112	69	148	120	1.556		
Personlige stemmer	76	108	100	51	128	243	52	70	87	136	70	1.121		
heraf kredsens kandidat	18	68	38	19	43	194	23	17	28	79	42	569		
1. Uden for partierne														
Ejgil Kølbaek	8	2	6	4	2	3	9	5	17	9	8	73		

Tabel 87: Kandidaternes stemmetal i de enkelte opstillingskredse i Nordjyllands Storkreds og stemmer i alt den 13. november 2007

Midtjylland-Nordjylland	Nordjyllands Storkreds									Stemmer i alt	Valgt nr.	Stedfortræder nr.
	1. Frederikshavn (84)	2. Hjørring (85)	3. Brønderslev (86)	4. Thisted (87)	5. Himmerland (88)	6. Mariagerfjord (89)	7. Aalborg Øst (90)	8. Aalborg Vest (91)	9. Aalborg Nord (92)			
A. Socialdemokratiet												
Ole Christensen	72	110	2.792	271	117	77	145	91	93	3.768		2
Ole Vagn Christensen	15	58	125	9.835	66	55	50	29	48	10.281	3 K	
Lene Hansen	240	2.763	1.758	494	220	220	266	233	238	6.432	5 K	
Orla Hav	2.531	5.350	6.591	579	3.009	2.239	9.007	5.586	9.956	44.848	1 K	
Per Husted	11	28	31	35	79	3.727	85	32	28	4.056		1
Bjarne Laustsen	10.036	2.866	2.201	81	2.598	840	2.297	1.544	1.294	23.757	2 K	
Flemming Møller Mortensen	43	47	49	60	3.264	123	247	240	118	4.191	1 T	
Anna Kirsten Olesen	84	62	105	116	76	82	2.398	386	429	3.738		3
Rasmus Prehn	161	320	482	81	261	115	1.586	3.337	828	7.165	4 K	
I alt stemmer	13.193	11.604	14.134	11.552	9.690	7.478	16.081	11.472	13.032	108.236		
Partistemmer	3.770	4.138	4.545	4.984	3.559	3.116	6.063	4.288	4.102	38.565		
Personlige stemmer	9.423	7.466	9.589	6.568	6.131	4.362	10.018	7.184	8.930	69.671		
Ole Christensen	51	71	1.894	154	74	45	90	57	64	2.500		
Ole Vagn Christensen	11	37	85	5.592	42	32	31	18	33	5.881		
Lene Hansen	171	1.778	1.193	281	139	128	166	146	163	4.165		
Orla Hav	1.808	3.442	4.472	329	1.904	1.306	5.611	3.498	6.822	29.192		
Per Husted	8	18	21	20	50	2.174	53	20	19	2.383		
Bjarne Laustsen	7.168	1.844	1.493	46	1.644	490	1.431	967	887	15.970		
Flemming Møller Mortensen	31	30	33	34	2.065	72	154	150	81	2.650		
Anna Kirsten Olesen	60	40	71	66	48	48	1.494	242	294	2.363		
Rasmus Prehn	115	206	327	46	165	67	988	2.086	567	4.567		
B. Det Radikale Venstre												
Daniel Nyboe Andersen	109	87	116	37	116	86	500	245	175	1.471		1
Jacob Erle	8	2	12	11	166	23	34	19	57	332		8
Bo Fink	16	16	27	1.038	23	3	28	30	14	1.195		3
Nana Sofia Hansen	68	79	67	72	83	46	312	407	230	1.358		2
Torsten B. Jakobsen	149	6	17	122	18	11	14	11	14	362		7
Marianne Jelved	710	1.375	956	339	835	491	1.211	1.302	1.057	8.276	1 T	
Karina Kroustrup	34	17	32	20	31	40	54	88	194	510		5
Vagn Kvist	18	14	208	20	34	23	17	19	11	364		6
Leon Sebbelin	13	-	8	6	207	257	25	17	11	538		4
I alt stemmer	1.125	1.596	1.443	1.665	1.513	974	2.195	2.132	1.763	14.406		
Partistemmer	694	773	859	903	928	633	1.414	1.356	1.119	8.679		
Personlige stemmer	431	823	584	762	585	341	781	776	644	5.727		
Daniel Nyboe Andersen	42	45	47	17	45	30	178	89	64	557		
Jacob Erle	3	1	5	5	64	8	12	7	21	126		
Bo Fink	6	8	11	475	9	1	10	11	5	536		
Nana Sofia Hansen	26	41	27	33	32	16	111	146	84	516		
Torsten B. Jakobsen	57	3	7	56	7	4	5	4	5	148		
Marianne Jelved	272	709	387	155	323	172	431	474	386	3.309		
Karina Kroustrup	13	9	13	9	12	14	19	32	71	192		
Vagn Kvist	7	7	84	9	13	8	6	7	4	145		
Leon Sebbelin	5	-	3	3	80	88	9	6	4	198		

Tabel 87: Kandidaternes stemmetal i de enkelte opstillingskredse i Nordjyllands Storkreds og stemmer i alt den 13. november 2007

Midtjylland-Nordjylland	Nordjyllands Storkreds										Stemmer i alt	Valgt nr.	Stedfortræder nr.
	1. Frederikshavn (84)	2. Hjørring (85)	3. Brønderslev (86)	4. Thisted (87)	5. Himmerland (88)	6. Mariagerfjord (89)	7. Aalborg Øst (90)	8. Aalborg Vest (91)	9. Aalborg Nord (92)				
C. Det Konservative Folkeparti													
Lene Espersen	3.905	6.081	5.016	3.207	2.551	1.723	3.572	3.908	3.501	33.464	1 K		
Anders Hvashøj	24	27	41	39	32	162	236	110	126	797		3	
Thomas Krarup	18	25	29	9	17	2	51	67	71	289		4	
Dan Kristensen	20	31	23	7	10	4	73	50	41	259		5	
Knud Kristensen	9	13	28	13	3.560	42	36	165	40	3.906	1 T		
Tage Leegaard	1	1	6	1.397	5	9	12	7	8	1.446		1	
Jakob Axel Nielsen	391	360	704	69	790	1.434	1.343	1.972	1.119	8.182	2 K		
Daniel Rugholm	363	294	67	15	14	53	148	81	105	1.140		2	
I alt stemmer	4.731	6.832	5.914	4.756	6.979	3.429	5.471	6.360	5.011	49.483			
Partistemmer	850	797	864	967	881	720	1.274	1.312	1.108	8.773			
Personlige stemmer	3.881	6.035	5.050	3.789	6.098	2.709	4.197	5.048	3.903	40.710			
Lene Espersen	3.203	5.372	4.283	2.555	2.229	1.361	2.740	3.102	2.727	27.572			
Anders Hvashøj	20	24	35	31	28	128	181	87	98	632			
Thomas Krarup	15	22	25	7	15	2	39	53	55	233			
Dan Kristensen	16	27	20	6	9	3	56	40	32	209			
Knud Kristensen	7	11	24	10	3.111	33	28	131	31	3.386			
Tage Leegaard	1	1	5	1.113	4	7	9	6	6	1.152			
Jakob Axel Nielsen	321	318	601	55	690	1.133	1.030	1.565	872	6.585			
Daniel Rugholm	298	260	57	12	12	42	114	64	82	941			
F. SF - Socialistisk Folkeparti													
Pernille Vigsø Bagge	1.828	1.404	2.397	1.885	3.495	474	3.553	2.714	2.627	20.377	1 K		
Grete F. Bonde	88	632	117	67	21	32	112	82	87	1.238		6	
Karl H. Bornhøjt	445	1.832	774	73	148	87	861	669	1.024	5.913	2 K		
Anders Bøge	21	37	18	1.346	15	28	70	33	27	1.595		3	
Jesper Stormly Enevoldsen	28	20	18	34	16	2	459	63	60	700		7	
Pia Frederiksen	108	89	97	149	48	36	490	825	252	2.094		2	
Lene Linnemann	39	46	616	52	58	27	133	126	252	1.349		4	
Mogens Ove Madsen	685	48	66	46	34	21	139	178	87	1.304		5	
Karen Touborg	140	74	170	335	126	1.833	323	205	201	3.407		1	
I alt stemmer	3.382	4.182	4.273	3.987	3.961	2.540	6.140	4.895	4.617	37.977			
Partistemmer	2.074	2.264	2.594	2.678	1.507	1.340	4.108	3.104	3.079	22.748			
Personlige stemmer	1.308	1.918	1.679	1.309	2.454	1.200	2.032	1.791	1.538	15.229			
Pernille Vigsø Bagge	707	644	942	619	2.165	224	1.176	993	875	8.345			
Grete F. Bonde	34	290	46	22	13	15	37	30	29	516			
Karl H. Bornhøjt	172	840	304	24	92	41	285	245	341	2.344			
Anders Bøge	8	17	7	442	9	13	23	12	9	540			
Jesper Stormly Enevoldsen	11	9	7	11	10	1	152	23	20	244			
Pia Frederiksen	42	41	38	49	30	17	162	302	84	765			
Lene Linnemann	15	21	242	17	36	13	44	46	84	518			
Mogens Ove Madsen	265	22	26	15	21	10	46	65	29	499			
Karen Touborg	54	34	67	110	78	866	107	75	67	1.458			

Tabel 87: Kandidaternes stemmetal i de enkelte opstillingskredse i Nordjyllands Storkreds og stemmer i alt den 13. november 2007

Midtjylland-Nordjylland	Nordjyllands Storkreds									Stemmer i alt	Valgt nr.	Stedfortræder nr.
	1. Frede-rikshavn (84)	2. Hjør-ring (85)	3. Brønder-slev (86)	4. Thi-sted (87)	5. Him-mer-land (88)	6. Mari-ager-fjord (89)	7. Aalborg Øst (90)	8. Aalborg Vest (91)	9. Aalborg Nord (92)			
K. Kristendemokraterne												
Lene Meng Andersen	21	117	20	15	14	20	12	13	7	239		
Henrik Christensen	6	15	10	8	140	2	7	5	2	195		
Inge Ibsen Fomcenco	8	22	8	-	3	5	47	34	28	155		
Kristian Kjærgaard Hansen	5	7	37	8	12	2	5	2	9	87		
Morten Nebel	2	2	-	8	60	71	4	11	2	160		
Mogens Nørgård	321	221	361	311	192	87	190	148	133	1.964		
Villy Holm Pedersen	9	9	122	13	2	-	5	5	6	171		
Anette Uggerhøj	18	33	22	277	9	5	17	2	15	398		
Peter Øhrstrøm	14	16	43	58	17	62	106	34	126	476		
I alt stemmer	404	442	623	698	449	254	393	254	328	3.845		
Partistemmer	140	200	249	363	189	111	167	113	153	1.685		
Personlige stemmer	264	242	374	335	260	143	226	141	175	2.160		
Lene Meng Andersen	14	64	12	7	8	11	7	7	4	134		
Henrik Christensen	4	8	6	4	81	1	4	3	1	112		
Inge Ibsen Fomcenco	5	12	5	-	2	3	27	19	15	88		
Kristian Kjærgaard Hansen	3	4	22	4	7	1	3	1	5	50		
Morten Nebel	1	1	-	4	35	40	2	6	1	90		
Mogens Nørgård	210	121	217	149	111	49	109	82	71	1.119		
Villy Holm Pedersen	6	5	73	6	1	-	3	3	3	100		
Anette Uggerhøj	12	18	13	133	5	3	10	1	8	203		
Peter Øhrstrøm	9	9	26	28	10	35	61	19	67	264		
O. Dansk Folkeparti												
Bent Bøgsted	4.065	2.822	3.974	178	2.018	1.248	2.164	1.348	1.589	19.406	1 K	
Tommy Eggers	178	113	165	959	150	150	352	224	231	2.522		3
Morten Marinus Jørgensen	146	1.167	1.213	72	107	146	188	115	114	3.268		2
Rikke Karlsson	1.624	458	402	250	774	282	586	494	304	5.174		1
Anita Knakkegaard	413	510	628	271	599	485	1.474	1.312	2.460	8.152	2 K	
Dina Louisa Knudsen	107	103	102	112	107	1.094	164	106	114	2.009		6
Rasmus Lynge	155	106	66	63	139	150	387	765	204	2.035		5
Morten A. Petersen	98	255	66	52	1.605	150	101	26	45	2.398		4
Ib Poulsen	140	68	102	4.183	68	93	512	66	57	5.289	1 T	
I alt stemmer	6.926	5.602	6.718	6.140	5.567	3.798	5.928	4.456	5.118	50.253		
Partistemmer	4.597	3.865	4.280	4.007	4.006	2.937	4.227	3.104	3.414	34.437		
Personlige stemmer	2.329	1.737	2.438	2.133	1.561	861	1.701	1.352	1.704	15.816		
Bent Bøgsted	1.367	875	1.442	62	566	283	621	409	529	6.154		
Tommy Eggers	60	35	60	333	42	34	101	68	77	810		
Morten Marinus Jørgensen	49	362	440	25	30	33	54	35	38	1.066		
Rikke Karlsson	546	142	146	87	217	64	168	150	101	1.621		
Anita Knakkegaard	139	158	228	94	168	110	423	398	819	2.537		
Dina Louisa Knudsen	36	32	37	39	30	248	47	32	38	539		
Rasmus Lynge	52	33	24	22	39	34	111	232	68	615		
Morten A. Petersen	33	79	24	18	450	34	29	8	15	690		
Ib Poulsen	47	21	37	1.453	19	21	147	20	19	1.784		

Tabel 87: Kandidaternes stemmetal i de enkelte opstillingskredse i Nordjyllands Storkreds og stemmer i alt den 13. november 2007

Midtjylland-Nordjylland	Nordjyllands Storkreds									Stemmer i alt	Valgt nr.	Stedfortræder nr.
	1. Frederikshavn (84)	2. Hjørring (85)	3. Brønderslev (86)	4. Thisted (87)	5. Himmerland (88)	6. Mariagerfjord (89)	7. Aalborg Øst (90)	8. Aalborg Vest (91)	9. Aalborg Nord (92)			
V. Venstre, Danmarks Liberale Parti												
Kristian Andersen	164	143	201	119	441	208	2.239	580	204	4.299		4
Per Bisgaard	103	71	93	104	7.250	335	306	398	77	8.737	1 T	
Anders Broholm	5.977	623	246	39	123	107	269	230	183	7.797		1
Marian Geller	242	203	244	80	547	140	1.061	3.005	1.137	6.659		3
Jens Arne Hedegaard	357	398	2.475	39	157	91	385	572	2.994	7.468		2
Birgitte Josefsen	738	1.712	2.373	71	1.477	5.243	1.926	1.441	1.467	16.448	2 K	
Karsten Lauritzen	216	6.744	595	38	1.384	136	404	589	248	10.354	4 K	
Tina Nedergaard	3.018	1.082	6.923	136	860	1.326	1.769	1.841	1.730	18.685	1 K	
Torsten Schack Pedersen	31	37	148	12.796	111	61	133	171	95	13.583	3 K	
I alt stemmer	10.846	11.013	13.298	13.422	12.350	7.647	8.492	8.827	8.135	94.030		
Partistemmer	5.567	5.141	5.678	4.863	5.328	4.272	5.803	5.831	4.980	47.463		
Personlige stemmer	5.279	5.872	7.620	8.559	7.022	3.375	2.689	2.996	3.155	46.567		
Kristian Andersen	80	76	115	76	251	92	709	197	79	1.675		
Per Bisgaard	50	38	53	66	4.122	148	97	135	30	4.739		
Anders Broholm	2.909	332	141	25	70	47	85	78	71	3.758		
Marian Geller	118	108	140	51	311	62	336	1.020	441	2.587		
Jens Arne Hedegaard	174	212	1.418	25	89	40	122	194	1.161	3.435		
Birgitte Josefsen	359	913	1.360	45	840	2.314	610	489	569	7.499		
Karsten Lauritzen	105	3.596	341	24	787	60	128	200	96	5.337		
Tina Nedergaard	1.469	577	3.967	87	489	585	560	625	671	9.030		
Torsten Schack Pedersen	15	20	85	8.160	63	27	42	58	37	8.507		
Y. Ny Alliance												
Irene Bonde	37	81	30	47	33	13	38	35	19	333		5
Inge-Lene Ebdrup	423	473	567	271	665	423	664	549	572	4.607		1
Preben Juel	35	32	41	9	50	26	104	99	75	471		3
Jørgen Konradsen	3	8	12	6	14	15	17	9	14	98		6
Morten Nielsen	35	38	35	32	31	13	61	88	81	414		4
Henrik Svane	35	48	44	283	33	26	81	70	39	659		2
I alt stemmer	568	680	729	648	826	516	965	850	800	6.582		
Partistemmer	356	427	413	428	399	316	631	559	512	4.041		
Personlige stemmer	212	253	316	220	427	200	334	291	288	2.541		
Irene Bonde	14	30	13	16	17	5	13	12	7	127		
Inge-Lene Ebdrup	158	176	246	92	344	164	230	188	206	1.804		
Preben Juel	13	12	18	3	26	10	36	34	27	179		
Jørgen Konradsen	1	3	5	2	7	6	6	3	5	38		
Morten Nielsen	13	14	15	11	16	5	21	30	29	154		
Henrik Svane	13	18	19	96	17	10	28	24	14	239		
Ø. Enhedslisten - De Rød-Grønne, partiliste												
1. Christian Juhl	18	15	33	13	28	15	633	32	34	821		1
2. Lasse Puertas Navarro Olsen	1	6	14	4	8	1	44	508	38	624		2
3. Susanne Flydtkjær	10	12	11	20	21	10	55	64	544	747		3
4. Jens Otto Madsen	18	4	4	343	3	5	18	12	6	413		4
5. Maria Sloth	231	9	8	12	9	4	25	22	16	336		5
6. Peder Hvelplund	4	296	11	2	6	5	5	8	6	343		6
7. Dorte Belling	3	3	256	1	4	5	3	3	0	278		7
8. Jacob Olesen	1	3	2	1	275	1	5	2	4	294		8
9. Sefika Bartholomæussen	2	4	1	5	9	176	13	9	7	226		9
I alt stemmer	288	352	340	401	363	222	801	660	655	4.082		
Partistemmer	174	205	207	255	231	135	540	448	442	2.637		
Personlige stemmer	114	147	133	146	132	87	261	212	213	1.445		
heraf kredsens kandidat	57	91	49	88	44	41	93	60	102	625		

Tabel 87: Kandidaternes stemmetal i de enkelte opstillingskredse i Nordjyllands Storkreds og stemmer i alt den 13. november 2007

Midtjylland-Nordjylland	Nordjyllands Storkreds									Stemmer i alt	Valgt nr.	Stedfortræder nr.
	1. Frederikshavn (84)	2. Hjørring (85)	3. Brønderslev (86)	4. Thisted (87)	5. Himmerland (88)	6. Mariagerfjord (89)	7. Aalborg Øst (90)	8. Aalborg Vest (91)	9. Aalborg Nord (92)			
1. Uden for partierne												
Anders Gravers Pedersen	4	6	6	7	7	5	21	5	12	73		
2. Uden for partierne												
Hans Schultz	2	4	2	2	3	2	2	5	4	26		

IV. Kvotienter til bestemmelse af storkredsækkefølgen for stedfortræderlisten den 13. november 2007

Tabel 88 på side 307 og efterfølgende tabeller angiver kvotienterne til bestemmelse af storkredsækkefølgen for stedfortræderlisten.

Stedfortræderlisten udarbejdes særskilt for hver landsdel og for hvert parti inden for landsdelen. Inden for hver landsdel opføres for hvert parti de enkelte storkredse i rækkefølge efter størrelsen af de kvotienter, der er beregnet til fordeling af partiernes tillægsmandater på storkredse, og som ikke har givet tillægsmandat, dvs. efter størrelsen af de urepræsenterede kvotienter, jf. folketingsvalglovens § 85, stk. 1.

For hvert parti svarer antallet af urepræsenterede kvotienter i hver storkreds til antallet af ikke-valgte kandidater i den pågældende storkreds.

Tabellerne er udarbejdet på grundlag af tabel 68 på side 74, efter at denne tabel er suppleret med de fornødne yderligere beregninger.

Kvotienterne bestemmer den rækkefølge, i hvilken andre storkredse inden for de 3 landsdele skal stille stedfor-

trædere i de særlige tilfælde, hvor et i Folketinget repræsenteret parti ved mandatledighed eller ved et ordinært medlems orlov ikke har nogen stedfortræder i den pågældende storkreds, jf. folketingsvalglovens § 92, stk. 2 og 3.

I tabellernes forspalter er storkredsene inden for hver landsdel ordnet i rækkefølge efter størrelsen af den første urepræsenterede kvotient. Rækkefølgen, hvori storkredse kommer i betragtning, er angivet ved numrene 1), 2), 3) osv. foran kvotienterne.

Med hensyn til de ikke-valgte kandidaters rækkefølge på stedfortræderlisten henvises til afsnittet med tabeller over kandidaternes stemmetal i de enkelte opstillingskredse ("Kandidaternes stemmetal i de enkelte opstillingskredse og stemmer i alt den 13. november 2007" på side 260). De ikke-valgte kandidaters rækkefølge på stedfortræderlisten kan også ses i tabel 96 på side 312 og efterfølgende sider. Der udarbejdes kun stedfortræderlister for de partier, der har opnået repræsentation i Folketinget.

Tabel 88: Kvotienter til bestemmelse af storkredsækkefølgen for stedfortræderlisten den 13. november 2007 A. Socialdemokratiet

	1. ure- præsen- terede kvotient	2. ure- præsen- terede kvotient	3. ure- præsen- terede kvotient	4. ure- præsen- terede kvotient	5. ure- præsen- terede kvotient	6. ure- præsen- terede kvotient	7. ure- præsen- terede kvotient	8. ure- præsen- terede kvotient
Hovedstaden								
Københavns Storkreds	1)7.531	3)6.119	6)5.153	9)4.450	10)3.916	13)3.497	14)3.158	15)2.880
Københavns Omegns Storkreds	2)6.602	5)5.364	7)4.517	11)3.901	-	-	-	-
Nordsjællands Storkreds	4)5.786	8)4.451	12)3.616	-	-	-	-	-
Bornholms Storkreds	16)2.472	17)1.413	-	-	-	-	-	-
Sjælland-Syddanmark								
Fyns Storkreds	1)6.415	6)5.212	9)4.389	13)3.791	-	-	-	-
Sydjyllands Storkreds	2)6.347	5)5.345	8)4.616	11)4.062	14)3.627	15)3.276	16)2.987	17)2.745
Sjællands Storkreds	3)6.104	4)5.371	7)4.796	10)4.332	12)3.949	-	-	-
Midtjylland-Nordjylland								
Østjyllands Storkreds	1)5.792	4)5.097	7)4.551	9)4.111	-	-	-	-
Vestjyllands Storkreds	2)5.743	6)4.667	10)3.930	11)3.394	12)2.987	13)2.667	14)2.409	-
Nordjyllands Storkreds	3)5.697	5)4.920	8)4.329	-	-	-	-	-

Tabel 89: Kvotienter til bestemmelse af storkredsækkefølgen for stedfortræderlisten den 13. november 2007 B. Det Radikale Venstre

	1. ure- præsen- terede kvotient	2. ure- præsen- terede kvotient	3. ure- præsen- terede kvotient	4. ure- præsen- terede kvotient	5. ure- præsen- terede kvotient	6. ure- præsen- terede kvotient	7. ure- præsen- terede kvotient	8. ure- præsen- terede kvotient	9. ure- præsen- terede kvotient	10. ure- præsen- terede kvotient	11. ure- præsen- terede kvotient
Hovedstaden											
Københavns Storkreds	1)8.965	2)5.123	5)3.586	7)2.758	9)2.241	11)1.887	13)1.630	15)1.434	17)1.281	19)1.157	21)1.055
Nordsjællands Storkreds	3)5.008	6)2.862	10)2.003	14)1.541	18)1.252	-	-	-	-	-	-
Københavns Omegns Storkreds	4)4.269	8)2.439	12)1.708	16)1.313	20)1.067	22)899	23)776	-	-	-	-
Bornholms Storkreds	24)618	-	-	-	-	-	-	-	-	-	-
Sjælland-Syddanmark											
Sjællands Storkreds	1)5.180	4)2.960	7)2.072	8)1.594	11)1.295	14)1.091	17)942	18)829	21)740	24)668	-
Fyns Storkreds	2)3.889	5)2.222	9)1.555	12)1.196	15)972	19)819	22)707	-	-	-	-
Sydjyllands Storkreds	3)3.800	6)2.172	10)1.520	13)1.169	16)950	20)800	23)691	25)608	-	-	-
Midtjylland-Nordjylland											
Østjyllands Storkreds	1)6.230	3)3.560	5)2.492	7)1.917	9)1.558	11)1.312	13)1.133	15)997	18)890	19)804	-
Nordjyllands Storkreds	2)3.602	6)2.058	10)1.441	14)1.108	17)900	20)758	21)655	22)576	-	-	-
Vestjyllands Storkreds	4)3.194	8)1.825	12)1.278	16)983	-	-	-	-	-	-	-

Tabel 90: Kvotienter til bestemmelse af storkreds­rækkefølgen for stedfor­træder­listen den 13. november 2007 C. Det Konser­vative Folkeparti

	1. ure- præsen- terede kvotient	2. ure- præsen- terede kvotient	3. ure- præsen- terede kvotient	4. ure- præsen- terede kvotient	5. ure- præsen- terede kvotient	6. ure- præsen- terede kvotient	7. ure- præsen- terede kvotient	8. ure- præsen- terede kvotient	9. ure- præsen- terede kvotient	10. ure- præsen- terede kvotient	11. ure- præsen- terede kvotient
Hovedstaden											
København Omegns Storkreds	1)5.842	4)4.090	7)3.146	10)2.556	13)2.152	15)1.859	-	-	-	-	-
København Storkreds	2)5.830	5)4.081	8)3.139	11)2.551	14)2.148	16)1.855	18)1.632	19)1.458	20)1.316	21)1.200	-
Nordsjællands Storkreds	3)5.524	6)3.867	9)2.974	12)2.417	-	-	-	-	-	-	-
Bornholms Storkreds	17)1.688	22)422	-	-	-	-	-	-	-	-	-
Sjælland-Syddanmark											
Sjællands Storkreds	1)6.370	4)4.459	7)3.430	10)2.787	12)2.347	15)2.027	18)1.784	20)1.593	22)1.438	24)1.312	-
Fyns Storkreds	2)5.889	5)4.123	8)3.171	11)2.577	14)2.170	17)1.874	-	-	-	-	-
Syddjyllands Storkreds	3)5.294	6)3.706	9)2.850	13)2.316	16)1.950	19)1.684	21)1.482	23)1.323	25)1.195	26)1.090	27)1.001
Midtjylland-Nordjylland											
Vestjyllands Storkreds	1)6.229	6)3.560	11)2.492	14)1.917	17)1.557	19)1.311	20)1.133	21)997	22)890	23)804	-
Østjyllands Storkreds	2)5.724	4)4.007	8)3.082	10)2.504	13)2.109	15)1.821	16)1.603	18)1.431	-	-	-
Nordjyllands Storkreds	3)4.948	5)3.806	7)3.093	9)2.604	12)2.249	-	-	-	-	-	-

Tabel 91: Kvotienter til bestemmelse af storkreds­rækkefølgen for stedfor­træder­listen den 13. november 2007 F. SF - Socialistisk Folkeparti

	1. ure- præsen- terede kvotient	2. ure- præsen- terede kvotient	3. ure- præsen- terede kvotient	4. ure- præsen- terede kvotient	5. ure- præsen- terede kvotient	6. ure- præsen- terede kvotient	7. ure- præsen- terede kvotient	8. ure- præsen- terede kvotient	9. ure- præsen- terede kvotient	10. ure- præsen- terede kvotient
Hovedstaden										
København Storkreds	1)6.526	3)5.303	4)4.465	7)3.857	8)3.394	11)3.030	13)2.737	15)2.495	-	-
København Omegns Storkreds	2)5.891	6)4.124	10)3.172	14)2.577	17)2.170	19)1.874	-	-	-	-
Nordsjællands Storkreds	5)4.306	12)3.014	16)2.319	18)1.884	20)1.586	-	-	-	-	-
Bornholms Storkreds	9)3.328	21)832	-	-	-	-	-	-	-	-
Sjælland-Syddanmark										
Sjællands Storkreds	1)6.757	3)5.198	6)4.223	8)3.556	11)3.071	13)2.703	15)2.413	-	-	-
Fyns Storkreds	2)6.180	5)4.326	9)3.328	12)2.704	17)2.277	19)1.966	-	-	-	-
Syddjyllands Storkreds	4)5.048	7)3.883	10)3.155	14)2.657	16)2.295	18)2.019	20)1.803	21)1.629	22)1.485	23)1.364
Midtjylland-Nordjylland										
Østjyllands Storkreds	1)6.150	3)4.730	5)3.844	7)3.237	10)2.795	11)2.460	14)2.196	16)1.984	-	-
Nordjyllands Storkreds	2)5.425	6)3.798	9)2.921	12)2.374	15)1.999	18)1.726	20)1.519	-	-	-
Vestjyllands Storkreds	4)4.377	8)3.064	13)2.357	17)1.915	19)1.613	21)1.393	22)1.226	23)1.094	24)988	-

Tabel 92: Kvotienter til bestemmelse af storkredsækkefølgen for stedfortræderlisten den 13. november 2007 O. Dansk Folkeparti

	1. ure- præsen- terede kvotient	2. ure- præsen- terede kvotient	3. ure- præsen- terede kvotient	4. ure- præsen- terede kvotient	5. ure- præsen- terede kvotient	6. ure- præsen- terede kvotient	7. ure- præsen- terede kvotient	8. ure- præsen- terede kvotient	9. ure- præsen- terede kvotient
Hovedstaden									
Københavns Omegns Storkreds	1)6.491	4)4.544	7)3.495	10)2.840	13)2.392	15)2.065	-	-	-
Københavns Storkreds	2)6.129	5)4.291	9)3.300	12)2.682	-	-	-	-	-
Nordsjællands Storkreds	3)5.036	6)3.525	11)2.712	14)2.203	-	-	-	-	-
Bornholms Storkreds	8)3.361	16)840	-	-	-	-	-	-	-
Sjælland-Syddanmark									
Fyns Storkreds	1)6.549	5)4.584	10)3.526	13)2.865	18)2.413	20)2.084	-	-	-
Sjællands Storkreds	2)5.509	4)4.639	7)4.006	9)3.526	12)3.148	14)2.843	16)2.592	-	-
Sydjyllands Storkreds	3)5.366	6)4.360	8)3.672	11)3.171	15)2.790	17)2.492	19)2.250	21)2.052	22)1.885
Midtjylland-Nordjylland									
Vestjyllands Storkreds	1)6.051	5)4.236	8)3.258	11)2.647	16)2.229	19)1.925	-	-	-
Østjyllands Storkreds	2)5.622	4)4.324	7)3.514	10)2.959	13)2.555	15)2.249	18)2.008	20)1.813	-
Nordjyllands Storkreds	3)5.025	6)3.866	9)3.141	12)2.645	14)2.284	17)2.010	-	-	-

Tabel 93: Kvotienter til bestemmelse af storkredsækkefølgen for stedfortræderlisten den 13. november 2007 V. Venstre, Danmarks Liberale Parti

	1. ure- præsen- terede kvotient	2. ure- præsen- terede kvotient	3. ure- præsen- terede kvotient	4. ure- præsen- terede kvotient	5. ure- præsen- terede kvotient	6. ure- præsen- terede kvotient	7. ure- præsen- terede kvotient	8. ure- præsen- terede kvotient	9. ure- præsen- terede kvotient	10. ure- præsen- terede kvotient
Hovedstaden										
Københavns Storkreds	1)7.902	4)5.531	7)4.255	9)3.457	11)2.911	13)2.514	14)2.212	15)1.975	17)1.784	18)1.627
Nordsjællands Storkreds	2)6.064	5)4.927	-	-	-	-	-	-	-	-
Københavns Omegns Storkreds	3)6.040	6)4.646	8)3.775	10)3.179	12)2.745	-	-	-	-	-
Bornholms Storkreds	16)1.838	19)1.050	-	-	-	-	-	-	-	-
Sjælland-Syddanmark										
Fyns Storkreds	1)6.620	6)5.092	12)4.137	13)3.484	14)3.009	-	-	-	-	-
Sydjyllands Storkreds	2)6.148	4)5.489	7)4.958	9)4.520	11)4.154	-	-	-	-	-
Sjællands Storkreds	3)5.852	5)5.225	8)4.719	10)4.303	-	-	-	-	-	-
Midtjylland-Nordjylland										
Østjyllands Storkreds	1)6.583	4)5.685	6)5.003	9)4.467	12)4.035	-	-	-	-	-
Vestjyllands Storkreds	2)6.384	5)5.513	8)4.852	10)4.332	13)3.913	-	-	-	-	-
Nordjyllands Storkreds	3)5.877	7)4.949	11)4.274	14)3.761	-	-	-	-	-	-

Tabel 94: Kvotienter til bestemmelse af storkredsrekkefølgen for stedfortræderlisten den 13. november 2007 Y. Ny Alliance

	1. ure-præsen-terede kvotient	2. ure-præsen-terede kvotient	3. ure-præsen-terede kvotient	4. ure-præsen-terede kvotient	5. ure-præsen-terede kvotient	6. ure-præsen-terede kvotient	7. ure-præsen-terede kvotient	8. ure-præsen-terede kvotient	9. ure-præsen-terede kvotient	10. ure-præsen-terede kvotient	11. ure-præsen-terede kvotient	12. ure-præsen-terede kvotient	13. ure-præsen-terede kvotient	14. ure-præsen-terede kvotient	15. ure-præsen-terede kvotient	16. ure-præsen-terede kvotient	17. ure-præsen-terede kvotient
Hovedstaden																	
Københavns Omegns Storkreds	1)10.294	4)2.574	8)1.471	12)1.029	15)792	19)643	25)542	28)468	32)412	36)368	-	-	-	-	-	-	-
Københavns Storkreds	2)4.306	5)2.460	7)1.722	9)1.325	11)1.076	14)906	16)783	18)689	22)615	23)556	26)507	29)465	31)431	33)401	35)374	37)351	-
Nordsjællands Storkreds	3)3.027	6)1.730	10)1.211	13)931	17)757	20)637	24)550	27)484	30)432	34)391	-	-	-	-	-	-	-
Bornholms Storkreds	2)1)617	3)1)154	4)1)88	-	-	-	-	-	-	-	-	-	-	-	-	-	-
Sjælland-Syddanmark																	
Fyns Storkreds	1)7.476	5)1.869	9)1.068	13)748	17)575	20)467	23)393	26)340	-	-	-	-	-	-	-	-	-
Sjællands Storkreds	2)3.600	4)2.057	6)1.440	8)1.108	10)900	12)758	14)655	16)576	19)514	21)465	22)424	24)389	25)360	27)335	28)313	29)294	30)277
Sydjyllands Storkreds	3)2.120	7)1.212	11)848	15)652	18)530	-	-	-	-	-	-	-	-	-	-	-	-
Midtjylland-Nordjylland																	
Vestjyllands Storkreds	1)6.725	5)1.681	9)961	13)673	17)517	21)420	23)354	-	-	-	-	-	-	-	-	-	-
Nordjyllands Storkreds	2)6.582	6)1.646	10)940	14)658	18)506	22)411	-	-	-	-	-	-	-	-	-	-	-
Østjyllands Storkreds	3)3.347	4)1.913	7)1.339	8)1.030	11)837	12)705	15)609	16)536	19)478	20)432	-	-	-	-	-	-	-

Tabel 95: Kvotienter til bestemmelse af storkredsrekkefølgen for stedfortræderlisten den 13. november 2007 Ø. Enhedslisten - De Rød-Grønne

	1. ure-præsen-terede kvotient	2. ure-præsen-terede kvotient	3. ure-præsen-terede kvotient	4. ure-præsen-terede kvotient	5. ure-præsen-terede kvotient	6. ure-præsen-terede kvotient	7. ure-præsen-terede kvotient	8. ure-præsen-terede kvotient	9. ure-præsen-terede kvotient	10. ure-præsen-terede kvotient	11. ure-præsen-terede kvotient	12. ure-præsen-terede kvotient
Hovedstaden												
Københavns Storkreds	1)6.741	3)3.852	4)2.696	5)2.074	7)1.685	8)1.419	10)1.226	12)1.079	13)963	14)870	16)793	-
Nordsjællands Storkreds	2)5.612	9)1.403	15)802	19)561	22)432	25)351	-	-	-	-	-	-
Københavns Omegns Storkreds	6)1.958	11)1.119	17)783	18)602	21)490	23)412	24)356	-	-	-	-	-
Bornholms Storkreds	20)541	26)135	27)77	28)54	-	-	-	-	-	-	-	-
Sjælland-Syddanmark												
Fyns Storkreds	1)5.446	4)1.362	8)778	10)545	14)419	17)340	20)287	23)248	-	-	-	-
Sydjyllands Storkreds	2)3.626	6)907	12)518	16)363	21)279	25)227	26)191	27)165	28)145	29)130	30)117	31)107
Sjællands Storkreds	3)2.079	5)1.188	7)832	9)640	11)520	13)438	15)378	18)333	19)297	22)268	24)245	-
Midtjylland-Nordjylland												
Nordjyllands Storkreds	1)4.082	5)1.021	10)583	13)408	18)314	20)255	21)215	23)186	25)163	-	-	-
Vestjyllands Storkreds	2)2.677	8)669	15)382	19)268	22)206	24)167	26)141	27)122	28)107	-	-	-
Østjyllands Storkreds	3)2.472	4)1.412	6)989	7)761	9)618	11)520	12)449	14)395	16)353	17)319	-	-

V. De valgte kandidater og stedfortræderrækkefølgen den 13. november 2007

Når det på den i kapitel "Den officielle opgørelse af kreds- og tillægsmandaternes fordeling den 13. november 2007" på side 59 omtalte måde er fastslået, hvor mange mandater hvert enkelt parti skal have i de enkelte storkredse, finder udvælgelsen af valgte og stedfortrædere sted på grundlag af de i tabel 78 på side 261 til tabel 87 på side 301 meddelte oplysninger om de enkelte kandidaters stemmetal i overensstemmelse med valglovens §§ 81 og 82 og § 85, stk. 2 og 3. I indledningen til afsnittet "Kandidaternes stemmetal i de enkelte opstillingskredse og stemmer i alt den 13. november 2007" på side 260, der indeholder tabeller over kandidaternes stemmetal i de enkelte opstillingskredse, er der nærmere redegjort for reglerne om udvælgelse af valgte kandidater og fastlæggelse af stedfortræderrækkefølgen.

Tabel 96 på side 312 viser valgte kandidater og stedfortrædere og anfører tillige kandidaternes stilling, bopæl, opstillingskreds og nomineringskreds, kandidaternes samlede stemmetal og deres personlige stemmer.

Tabellen omfatter såvel partier, der opnåede repræsentation i Folketinget, som partier, der ikke blev repræsenteret. Tabellen er hovedinddelt efter partier, som tages i rækkefølge efter bogstavbetegnelse, og slutter med kandidater uden for partierne; inden for partierne er tabellen inddelt på landsdele og inden for landsdele disse igen på storkredse.

For partier, der blev repræsenteret i Folketinget, er storkredsene inden for hver landsdel opført i den rækkefølge, hvori de er berettiget til ledige mandater, såfremt en storkreds ikke har flere ikke-valgte kandidater tilbage for det pågældende parti. I følge valglovens § 85, stk. 1, bestemmes rækkefølgen efter størrelsen af de urepræsenterede kvotienter, jf. tabel 88 på side 307 og fremefter i afsnittet "Kvotienter til bestemmelse af storkreds-rækkefølgen for stedfortræderlisten den 13. november 2007" på side 306.

For partier, der ikke blev repræsenteret i Folketinget, er storkredsene inden for hver landsdel anført i samme rækkefølge som i tabel 78 på side 261 til tabel 87 på side 301.

Kandidaterne er anført i alfabetisk rækkefølge, dog i partilistens rækkefølge, hvor en sådan er anmeldt for den pågældende storkreds.

For hver kandidat er anført, om han/hun er valgt som 1 K, 2 K osv. - idet eventuelt opnåede kredsmandater først fordeles efter stemmetallets størrelse og derefter opnåede tillægsmandater - eller er stedfortræder nr. 1, 2, 3 osv. En stjerne efter kandidatens navn vil angive, at den pågældende var indvalgt i det tidligere Folketing eller indtrådt som medlem ved et folketingsmedlem død eller nedlæggelse af mandatet.

Med hensyn til udvælgelsen af valgte og stedfortrædere ved folketingsvalgene på Færøerne og i Grønland henvises til kapitlerne "Folketingsvalget på Færøerne" på side 343 og "Folketingsvalget i Grønland" på side 355.

Tabel 96: De valgte kandidater og stedfortræderrækkefølgen den 13. november 2007

Kandidatens navn, stilling og bopæl	Opstillet i kreds nr.	Nomineret i kreds nr.	Stemmer		Valgt nr.	Stedfortræder nr.
			I alt	Heraf personlige		
Hovedstaden						
A. Socialdemokratiet - Københavns Storkreds						
Yildiz Akdogan, cand.scient.pol., København N	Alle	7.	2.226	1.467	4 K	
Christine Antorini*, cand.comm., København K	Alle	3.	6.181	4.150	2 K	
Jette Bergenholtz Bautrup, socialrådgiver, København S	Alle	2.	1.927	1.265		1
Jacob Bjerregaard, forbundsformand DSU, København NV	Alle	6.	1.764	1.152		3
Lars Gaardhøj, projektleder, konsulent, København Ø	Alle	5.	610	399		8
Susan Hedlund, afdelingsleder, København SV	Alle	9.	1.049	691		5
Karen Hækkerup*, bach.scient.pol., Dragør	Alle	12.	5.517	3.765	3 K	
Mette Reissmann, cand.merc.jur., København Ø	Alle	8.	1.843	1.181		2
Bo Sandberg, økonom, cand.polit., København Ø	Alle	10.	946	648		6
Helle Thorning-Schmidt*, cand.scient.pol., København Ø	Alle	1.	74.121	49.926	1 K	
Michael Vindfeldt, studerende, Frederiksberg	Alle	11.	638	429		7
Lars Weiss, konsulent, København S	Alle	4.	1.081	713		4
A. Socialdemokratiet - Københavns Omegns Storkreds						
Sophie Hæstorp Andersen*, cand.scient.pol, København V	Alle	6.	6.349	3.353	4 K	
Morten Bødskov*, konsulent, København S	Alle	4.	8.918	5.089	3 K	
Kenneth F. Christensen, servicemedarbejder, Hvidovre	Alle	5.	3.105	1.548		1
Mette Frederiksen*, konsulent, Ballerup	Alle	8.	47.834	27.077	1 K	
Bent Greve, professor, Bagsværd	Alle	3.	2.313	1.186		2
Mogens Lykketoft*, fhv. minister, Klampenborg	Alle	7.	14.087	7.432	2 K	
Christel Schaldemose, medlem af Europa-Parlamentet, Frederiksberg	Alle	1.	1.393	729		4
Simon Pihl Sørensen, chefkonsulent, Virum	Alle	2.	1.822	996		3
A. Socialdemokratiet - Nordsjællands Storkreds						
Thomas Horn, viceskoleinspektør, København	Alle	1.	5.809	2.787		1
Klaus Hækkerup*, cand.polit., Frederikssund	Alle	4.	10.146	4.585	1 T	
Nick Hækkerup, borgmester, Hillerød	Alle	5.	23.014	10.721	1 K	
Lone Møller*, sygehjælper, Gilleleje	Alle	3.	13.506	6.395	2 K	
Hans Nissen, næstformand, Humlebæk	Alle	2.	2.382	1.059		3
Mads Reinholdt, studerende, Frederiksberg	Alle	6.	3.004	1.212		2
A. Socialdemokratiet - Bornholms Storkreds						
Dorrit Knudsen, social- og sundhedsassistent, Rønne	Alle		767	603		1
Jeppe Kofod*, Master of Public Administration, Rønne	Alle	Alle	8.990	7.069	1 K	
Per Ole Petersen, folkeskolelærer, Nexø	Alle		131	102		2
Sjælland-Syddanmark						
A. Socialdemokratiet - Fyns Storkreds						
Poul Andersen*, telefonmontør, Middelfart	Alle	5.	10.234	4.036	4 K	
Carsten Hansen*, varmemester, Odense SV	Alle	3.	19.152	7.090	1 K	
Johannes Lundsryd Jensen, innovationschef, Middelfart	Alle	8.	5.511	2.132		3
Peter Rahbæk Juel, studerende, Odense C	Alle	2.	7.744	2.831		2
Jesper Kinch-Jensen, konsulent, Odense NØ	Alle	1.	4.988	1.766		4
Niels Chr. Nielsen, LO-formand, Svendborg	Alle	7.	8.185	3.184		1
Niels Sindal*, konsulent, Ærøskøbing	Alle	6.	12.061	4.443	3 K	
Julie Skovsby, stud.scient.pol., Odense NV	Alle	4.	15.520	5.922	2 K	

Tabel 96: De valgte kandidater og stedfortræderrækkefølgen den 13. november 2007

Kandidatens navn, stilling og bopæl	Opstillet i kreds nr.	Nomineret i kreds nr.	Stemmer		Valgt nr.	Stedfortræder nr.
			I alt	Heraf personlige		
A. Socialdemokratiet - Sydjyllands Storkreds						
Peter Christensen, arrestforvarer, Højer	Alle	3.	5.777	3.119		5
Jørgen Borum Christiansen, elementarbejder, Varde	Alle	6.	3.626	1.684		6
Benny Engelbrecht, afdelingsleder, Gråsten	Alle	1.	11.645	6.698	3 K	
Tobias Gräs, konsulent, Randbøl	Alle	8.	1.572	742		7
Ove Jensen, pensionist, Lunderskov	Alle	11.	599	272		8
Karen Johanne Klint*, centerleder, Vejle Øst	Alle	9.	12.422	5.995	2 K	
Anders Kronborg, folkeskolelærer, Esbjerg	Alle	5.	6.461	3.743		4
Kim Mortensen*, forstander, Esbjerg	Alle	4.	16.109	9.513	1 K	
Bjørn Medom Nielsen, lærer, Fredericia	Alle	10.	7.642	4.262		3
Grethe H. Nielsen, konsulent, Haderslev	Alle	13.	7.850	3.951		2
Julie Rademacher, studerende, Kolding	Alle	12.	10.514	4.726	4 K	
Troels Ravn, skoleinspektør, Vejen	Alle	7.	7.979	4.697		1
Lise von Seelen*, forstander, Rødekro	Alle	2.	9.361	5.314	5 K	
A. Socialdemokratiet - Sjællands Storkreds						
Thomas Adelskov*, projektleder, Nykøbing Sj	Alle	9.	14.499	6.168	4 K	
Lennart Damsbo-Andersen, tømrer, Kettinge	Alle	2.	10.608	5.731	1 T	
Mette Gjerskov*, centerleder, Roskilde	Alle	8.	15.566	6.641	3 K	
Vibeke Grave, skoleinspektør, Maribo	Alle	1.	10.500	5.678		1
Magnus Heunicke*, journalist, Næstved	Alle	4.	17.753	8.973	2 K	
Ole Hækkerup, stud.scient.pol., Dragør	Alle	11.	11.594	4.797	5 K	
Tejs Laustsen Jensen, konsulent, Roskilde	Alle	7.	3.013	1.116		4
Rasmus Horn Langhoff, studerende, København S	Alle	10.	7.111	3.177		2
Henrik Sass Larsen*, konsulent, Køge	Alle	6.	24.140	10.443	1 K	
Steen Nielsen, folkeskolelærer, Store Heddinge	Alle	5.	5.963	2.521		3
John Dyrby Paulsen*, cand.polit., Korsør	Alle	12.	11.405	5.570	6 K	
Peter Valenius, seniorkonsulent, Gentofte	Alle	3.	2.128	741		5
Midtjylland-Nordjylland						
A. Socialdemokratiet - Østjyllands Storkreds						
Hüseyin Arac, tolk, Århus V	Alle	3.	4.849	2.524		2
Svend Auken*, fhv. minister, København Ø	Alle	4.	43.122	22.769	1 K	
René Skau Björnsson*, cand.oecon., Brabrand	Alle	2.	7.820	4.060	6 K	
Kirsten Brosbøl*, cand.scient.soc., København S	Alle	9.	13.564	7.460	3 K	
Jan Friis, aktivitetsleder, Vejle	Alle	11.	1.176	570		4
Torben Hansen*, faglærer, Randers	Alle	6.	10.824	6.689	4 K	
Leif Lahn Jensen, havnearbejder, Grenaa	Alle	5.	9.778	5.865	5 K	
Henrik Dam Kristensen, fhv. minister, Grindsted	Alle	10.	19.500	10.710	2 K	
Anne-Marie Meldgaard*, told- og skattefoged, Tranbjerg J	Alle	1.	7.631	3.988	1 T	
Maja Panduro, byrådsmedlem, Randers	Alle	7.	5.848	3.488		1
Iben Sønderup, cand.mag., Langå	Alle	8.	3.320	1.638		3
A. Socialdemokratiet - Vestjyllands Storkreds						
Charlotte Juhl Andersen, folkeskolelærer, Horsens	Alle	7.	4.702	2.415		3
Anne Marie Christensen, bogholder, Sunds	Alle	9.	1.927	1.012		6
Peder Christensen, politikommisær, Spøttrup	Alle	2.	6.760	4.094		2
Helle Dam, stationsleder, Struer	Alle	1.	7.371	3.912		1
Mogens Jensen*, konsulent, København V	Alle	8.	10.421	5.307	3 K	
Thomas Jensen, stud.ba.sci.pol., Silkeborg	Alle	6.	12.288	6.927	2 K	
Marianne Kamp, social- og sundhedsassistent, Ringkøbing	Alle	11.	3.924	1.633		4
Jens Chr. Lund*, oberst, Viborg	Alle	3.	15.443	8.262	1 K	
Berit K.H. Mønsted, stud.pæd., Ørnshøj	Alle	5.	575	299		7
Jens Peter Vernerisen*, fhv. afdelingsleder, Holstebro	Alle	10.	8.894	4.950	4 K	
Merete Villsen, institutionsleder, Viborg	Alle	4.	2.359	1.212		5

Tabel 96: De valgte kandidater og stedfortræderrækkefølgen den 13. november 2007

Kandidatens navn, stilling og bopæl	Opstillet i kreds nr.	Nomineret i kreds nr.	Stemmer		Valgt nr.	Stedfortræder nr.
			I alt	Heraf personlige		
A. Socialdemokratiet - Nordjyllands Storkreds						
Ole Christensen, medlem af Europa-Parlamentet, Brovst	Alle	3.	3.768	2.500		2
Ole Vagn Christensen*, slagteriarbejder, Thisted	Alle	4.	10.281	5.881	3 K	
Lene Hansen*, lærer, Jerslev J	Alle	2.	6.432	4.165	5 K	
Orla Hav, regionsrådsformand, Nørresundby	Alle	9.	44.848	29.192	1 K	
Per Husted, adjunkt, Hadsund	Alle	6.	4.056	2.383		1
Bjarne Laustsen*, maskinarbejder, Støvring	Alle	1.	23.757	15.970	2 K	
Flemming Møller Mortensen, salgschef, Skørping	Alle	5.	4.191	2.650	1 T	
Anna Kirsten Olesen, fuldmægtig, Aalborg Øst	Alle	7.	3.738	2.363		3
Rasmus Prehn*, underviser, Aalborg	Alle	8.	7.165	4.567	4 K	
Hovedstaden						
B. Det Radikale Venstre - Københavns Storkreds						
Christian Holm Donatzky, selvstændig, Helsingør	Alle	12.	598	228		6
Lone Dybkjær*, fhv. minister, Frederiksberg	Alle	7.	13.684	5.290	1 K	
Charlotte Fischer, kommunikationschef, København Ø	Alle	3.	4.525	1.734		2
Laura Friberg, politisk konsulent, København K	Alle	2.	995	374		3
Per Svejstrup Hansen, lektor, København N	Alle	4.	285	106		11
Rune Heiberg Hansen, specialkonsulent, Kastrup	Alle	10.	502	192		8
Dorthe Kjerulf-Thomasen, områdechef, Vanløse	Alle	11.	291	116		10
Johannes Lebech, fhv. minister, Holstebro	Alle	1.	537	205		7
Karen Lumholt, journalist, Valby	Alle	8.	856	326		5
Mia Nyegaard, rådgiver, København K	Alle	6.	863	320		4
Mikkel Sarbo, seniorkonsulent, København V	Alle	9.	335	126		9
Manu Sareen, forfatter, København S	Alle	5.	12.387	4.684		1
B. Det Radikale Venstre - Nordsjællands Storkreds						
Christian Friis Bach, international chef, Veksø Sjælland	Alle	5.	932	732		1
Susanne Danig, manager, Virum	Alle	3.	244	189		3
Mads Bondo Dydensborg, it-systemudvikler, Frederikssund	Alle	4.	180	137		4
Elisabeth Geday, kommunikationsrådgiver, Virum	Alle	2.	574	458		2
Birger Mortensen, chefkonsulent, Espergærde	Alle	1.	154	121		5
Margrethe Vestager*, fhv. minister, København S	Alle	6.	17.947	14.206	1 K	
B. Det Radikale Venstre - Københavns Omegns Storkreds						
Anne Marie Geisler Andersen, studerende, København N	Alle	8.	2.181	737		1
Nadeem Farooq, analytiker, Taastrup	Alle	7.	1.754	679		2
Bo Palle Jensen, skoleleder, Brøndby	Alle	6.	227	79		7
Lone Loklindt, projektkonsulent, Frederiksberg C	Alle	1.	1.743	557		3
Henrik Nord, cand.polit., Farum	Alle	3.	437	145		6
Morten Helveg Petersen*, cand.polit., Hellerup	Alle	5.	7.732	2.594	1 T	
Abbas Razvi, studievejleder, Herlev	Alle	4.	1.259	463		5
Trine Nebel Schou, speciallærer, Virum	Alle	2.	1.742	565		4
B. Det Radikale Venstre - Bornholms Storkreds						
Dennis Wowern Nielsen, teknisk direktør, Rønne	Alle		618	124		1

Tabel 96: De valgte kandidater og stedfortræderrækkefølgen den 13. november 2007

Kandidatens navn, stilling og bopæl	Opstillet i kreds nr.	Nomineret i kreds nr.	Stemmer		Valgt nr.	Stedfortræder nr.
			I alt	Heraf personlige		
Sjælland-Syddanmark						
B. Det Radikale Venstre - Sjællands Storkreds						
Simon Emil Ammitzbøll*, ba.soc., København Ø	Alle	4.	5.363	1.903	1 T	
Mikkel Balle, cand.jur., Asnæs	Alle		428	165		8
Rasmus Christensen, studerende, Valby	Alle	12.	363	118		9
Ole Glahn, lektor, Svebølle	Alle	9. 10.	4.579	1.951		2
Linda Kristiansen, projektleder, Jerslev Sjælland	Alle	11.	2.044	717		3
Søren Langballe, fuldmægtig, Nykøbing F	Alle	2.	475	169		6
Martin Lidegaard, fhv. informationschef, København NV	Alle	7. 8.	5.091	1.851		1
Christa Møllgaard-Hansen, selvstændig, Søllested	Alle	1.	834	291		5
Kim Pagels, fuldmægtig, Havdrup	Alle		67	23		10
Jeppe Trolle, underviser, Roskilde	Alle	6.	1.030	326		4
Anders Erik Trolle-Schultz, salgsdirektør, Roskilde	Alle	5.	447	150		7
B. Det Radikale Venstre - Fyns Storkreds						
Claus Kjær Brandstrup, underviser, Stenstrup	Alle	7.	526	191		5
Rune Christiansen, cand.mag., Odense C	Alle	1.	538	198		4
Michael Gravesen, fritidskonsulent, Langeskov	Alle	6.	634	240		3
Solveig Gaarsmand, cand.mag., Munkebo	Alle	8.	1.847	700		2
Morten Kirk Jensen, pædagogisk konsulent, Assens	Alle	4.	362	145		7
Peter Nimann, ledende revisor, Odense SV	Alle	2.	422	157		6
Niels Helveg Petersen*, fhv. minister, Frederiksberg	Alle	5.	8.211	3.143	1 T	
Merete Riisager, læringskonsulent, København NV	Alle	3.	3.014	1.117		1
B. Det Radikale Venstre - Sydjyllands Storkreds						
Kai Bayer, lærer, Grindsted	Alle	7.	733	250		5
Bente Dahl*, musikskoleleder, Løgumkloster	Alle	3. 13.	3.363	1.079	1 T	
Torben Elsig-Pedersen, redaktør, Gadbjerg	Alle	8. 9.	2.074	613		3
Hans-Jørgen Jagd, key account manager, Fredericia	Alle	10.	476	125		8
Henrik Larsen, afdelingsleder, Kolding	Alle	11. 12.	2.673	956		2
John Pedersen, sfo-leder, Gørding	Alle	5.	623	197		7
Lotte Rod, studerende, København N	Alle	2. 4.	3.283	1.102		1
Stefan Seidler, studerende, Århus N	Alle	1.	681	169		6
Hans Vestager, sognepræst, Ølgod	Alle	6.	1.295	475		4
Midtjylland-Nordjylland						
B. Det Radikale Venstre - Østjyllands Storkreds						
Kåre Albrechtsen, civilingeniør, Risskov	Alle	9.	1.633	472		5
Rabih Azad-Ahmad, jurist, Brabrand	Alle	10.	1.163	335		6
Camilla Gade, studerende, Randers	Alle	6.	2.857	796		2
Marianne Madsen, gymnasielærer, Århus N	Alle	8.	1.125	344		7
Zenia Stampe Mortensen, studerende, København S	Alle	2.	2.034	646		3
Mads Sand, stud.mag., Randers	Alle	7.	451	124		10
Marianne Saxtoft, udviklingskonsulent, Hammel	Alle	1.	2.022	639		4
Nils Sjøberg, journalist, Kolding	Alle	11.	475	107		9
Morten Skovsted, sognepræst, Hjortshøj	Alle	3.	3.166	1.019		1
Morten Bang Sørensen, skolelærer, Ryomgård	Alle	5.	899	274		8
Morten Østergaard*, cand.scient.pol., København S	Alle	4.	9.096	2.895	1 K	

Tabel 96: De valgte kandidater og stedfortræderrækkefølgen den 13. november 2007

Kandidatens navn, stilling og bopæl	Opstillet i kreds nr.	Nomineret i kreds nr.	Stemmer		Valgt nr.	Stedfortræder nr.
			I alt	Heraf personlige		
B. Det Radikale Venstre - Nordjyllands Storkreds						
Daniel Nyboe Andersen, mediekonsulent, Aalborg Øst	Alle	7.	1.471	557		1
Jacob Erle, direktør, Charlottenlund	Alle	5.	332	126		8
Bo Fink, lektor, Erslev	Alle	4.	1.195	536		3
Nana Sofia Hansen, studerende, Aalborg	Alle	8.	1.358	516		2
Torsten B. Jakobsen, administrerende direktør, Læsø	Alle	1.	362	148		7
Marianne Jelveed*, fhv. minister, København K	Alle	2.	8.276	3.309	1 T	
Karina Kroustrup, miljørådgiver, Aalborg	Alle	9.	510	192		5
Vagn Kvist, arkitekt, Pandrup	Alle	3.	364	145		6
Leon Sebbelin, statsautoriseret revisor, Skørping	Alle	6.	538	198		4
B. Det Radikale Venstre - Vestjyllands Storkreds						
Claus Brodtkorb, projektmedarbejder, Skjern	Alle	11.	451	155		4
Poul Erik Christensen, bogtrykker, Spøttrup	Alle	1. 2.	2.477	1.110		2
Erika Lorentsen, sygeplejerske, Herning	Alle	3. 4.	2.609	823		1
Johs. Poulsen*, selvstændig, Herning	Alle	8. 10.	5.620	2.470	1 T	
Andreas Steenberg, studerende, Århus C	Alle	5. 6.	1.619	407		3
Hovedstaden						
C. Det Konservative Folkeparti - Københavns Omegns Storkreds						
Charlotte Dyremose*, cand.scient.pol., Virum	Alle	2.	3.240	2.108	1 T	
Connie Hedegaard*, klima- og energiminister, Hellerup	Alle	1.	33.328	21.775	1 K	
Rasmus Jarlov, teamleder, København NV	Alle	4.	1.178	757		2
Henrik Rasmussen, bygherrerådgiver, Vallensbæk Strand	Alle	6.	1.241	778		1
Kurt Scheelsbeck, projektleder, Taastrup	Alle	7.	1.151	719		3
Karsten Skawbo-Jensen, referent, Frederiksberg C	Alle	5.	204	121		5
Henrik Sørensen, fuldmægtig, Søborg	Alle	3.	376	240		4
Rami Panduro Zouzou, projektleder, Køge	Alle	8.	179	113		6
C. Det Konservative Folkeparti - Københavns Storkreds						
Annette Birch, jobkonsulent, Hellerup	Alle	5.	529	270		7
Channe M. Bjerringgaard, kontorfuldmægtig, København NV	Alle	8.	160	80		10
Flemming Brank, rådmænd, Frederiksberg	Alle	10.	558	334		6
Claus Christiansen, cand.it., København NV	Alle	2.	269	136		8
Anne-Louise Eppler, account manager, København V	Alle	9.	789	402		4
Peter Grane, cand.theol., Søborg	Alle	6.	230	117		9
Paula Larrain, journalist, Kgs. Lyngby	Alle	3.	4.337	2.230		1
Asgar Larsen, logistikchef, Dragør	Alle	12.	811	432		3
Mogens Lønborg, borgmester, København Ø	Alle	7.	1.539	777		2
Per Stig Møller*, udenrigsminister, Allerød	Alle	11.	24.984	13.377	1 K	
Jakob Næsager, kontorchef, København S	Alle	4.	572	278		5
Helle Sjelle*, cand.scient.pol., København NV	Alle	1.	6.033	3.112	1 T	
C. Det Konservative Folkeparti - Nordsjællands Storkreds						
Lars Barfoed*, fhv. minister, Kokkedal	Alle	2.	9.280	4.592	1 T	
Malene Carmel, erhvervsrådgiver, Espergærde	Alle	1.	3.342	1.653		2
Pia Christmas-Møller*, Master of Public Policy, København SV	Alle	6.	13.206	6.421	1 K	
Kjeld Haslund, cand.merc., Frederikssund	Alle	4.	2.441	1.368		3
Benedikte Kiær, cand.scient.pol., Helsingør	Alle	3.	8.123	4.024		1
Jens Jørgen Nygaard, viceborgmester, Smørum	Alle	5.	2.275	1.153		4
C. Det Konservative Folkeparti - Bornholms Storkreds						
Niels Jørgensen, gårdejer, Aakirkeby	Alle	2.	133	88		2
Jacob Kjøller, gårdejer, Allinge	Alle	1.	1.555	1.010		1

Tabel 96: De valgte kandidater og stedfortræderrækkefølgen den 13. november 2007

Kandidatens navn, stilling og bopæl	Opstillet i kreds nr.	Nomineret i kreds nr.	Stemmer		Valgt nr.	Stedfortræder nr.
			I alt	Heraf personlige		
Sjælland-Syddanmark						
C. Det Konservative Folkeparti - Sjællands Storkreds						
Claus Berner, personalechef, Stenløse	Alle	12.	869	426		7
Andreas Boisen, cand.jur., København V	Alle	11.	521	255		10
Marie Louise Friderichsen, selvstændig, Søllested	Alle	1.	1.950	1.101		2
Ulla Margrethe Hansen, specialkonsulent, Hørve	Alle	10.	659	339		9
Lars Lindskov, kommunikationsrådgiver, Greve	Alle	7.	1.628	702		5
Isabella Meyer, folkeskolelærer, Hørsholm	Alle	6.	1.728	788		3
Brian Mikkelsen*, kulturminister, Hellerup	Alle	9.	12.404	6.332	2 K	
Helge Adam Møller*, major, Næstved	Alle	4.	15.780	8.730	1 K	
Karen Schultz, erhvervspsykolog, Vordingborg	Alle	3.	682	381		8
Anders Stausholm, gymnasielærer, Nykøbing F	Alle	2.	1.040	639		6
Sidsel Leth Svensson, lærer, Faxø	Alle	5.	1.698	896		4
Christian Wedell-Neergaard, godsejer, Borup	Alle	8.	5.634	2.699		1
C. Det Konservative Folkeparti - Fyns Storkreds						
Hanne Askou, musiker, Veflinge	Alle	5.	683	487		4
Anne Mette Bang, studerende, Ryslinge	Alle	1.	537	378		6
Bendt Bendtsen*, økonomi- og erhvervsminister, Odense N	Alle	3.	33.026	23.464	1 K	
Vivi Kier, selvstændig, Odense C	Alle	8.	3.022	2.161	1 T	
Jørgen Lundsgaard, direktør, Svendborg	Alle	7.	1.417	993		1
Johan Norden, direktør, Rudkøbing	Alle	4.	603	425		5
Søren Salling, læge, Odense SØ	Alle	2.	1.119	794		2
Henrik Skov, projektkoordinator, Ørbæk	Alle	6.	818	552		3
C. Det Konservative Folkeparti - Syddjyllands Storkreds						
Carina Christensen*, transportminister, Middelfart	Alle	9.	13.833	6.844	1 K	
Jan Køpke Christensen, faglærer, Aabenraa	Alle	10.	2.336	1.181		4
Michael Nørtoft Frydensbjerg, civilingeniør, Give	Alle	8.	699	338		9
Martin Kodahl, butikschef, Kolding	Alle	11.	269	133		11
Mike Legarth, direktør, Vamdrup	Alle	12.	4.411	2.328	1 T	
Allan Niebuhr, politiassistent, Kruså	Alle	2.	3.443	2.015		2
Henrik Nielsen, studerende, Frederiksberg	Alle	5.	627	342		10
Tommy Rachlitz Nielsen, selvstændig, Vejen	Alle	7.	935	470		8
René Offersen, advokat, København K	Alle	4.	1.061	574		7
Peter Schlüter, journalist, Brønshøj	Alle	13.	2.591	1.319		3
Henning Schmidt, entreprenør, Skærbæk	Alle	3.	1.463	925		5
Henrik Vallø, politikommissær, Esbjerg	Alle	6.	4.308	2.337		1
Mikkel Blønd Vestergaard, udviklingskonsulent, Augustenborg	Alle	1.	1.079	482		6
Midtjylland-Nordjylland						
C. Det Konservative Folkeparti - Vestjyllands Storkreds						
Anna Margrethe Engbæk, studerende, Århus C	Alle	5.	1.280	588		5
Anne Hansen, studerende, Århus C	Alle	11.	2.026	866		4
Per Ørum Jørgensen*, marketingschef, Ulfborg	Alle	10.	5.219	2.329	1 K	
Steen Konradsen, administrerende direktør, Silkeborg	Alle	6.	4.911	2.742		1
Martin Kaasgaard, civilingeniør, Struer	Alle	1.	775	336		8
Jan Møller, civilingeniør, Herning	Alle	9.	290	141		9
Ove Nørholm, elinstallatør, Ikast	Alle	7.	1.184	590		6
Alex Pedersen, direktør, Herning	Alle	8.	4.420	2.115		2
Søren Pape Poulsen, ungdomsskoleleder, Bjerringbro	Alle	3.	3.547	1.503		3
Peter Ruby, elinstallatør, Viborg	Alle	4.	140	62		10
Per Østergaard, cand.psych., Spøttrup	Alle	2.	1.125	436		7

Tabel 96: De valgte kandidater og stedfortræderrækkefølgen den 13. november 2007

Kandidatens navn, stilling og bopæl	Opstillet i kreds nr.	Nomineret i kreds nr.	Stemmer		Valgt nr.	Stedfortræder nr.
			I alt	Heraf personlige		
C. Det Konservative Folkeparti - Østjyllands Storkreds						
Nicolaj Bang, studerende, Århus C	Alle	3.	1.129	496		4
Tom Behnke*, politiassistent, Egå	Alle	1.	8.434	3.787	1 T	
Benny Hammer, planteskolelærer, Grenaa	Alle	5.	1.719	852		2
Anne Haarmark, cand.scient., Risskov	Alle	9.	879	387		6
Henriette Kjær*, fhv. minister, Hellerup	Alle	4.	22.919	10.195	1 K	
Per Løkken, selvstændig, Horsens	Alle	10.	1.753	668		1
Anette Elise Pedersen, økonom, Hedensted	Alle	11.	956	355		5
Niels Chr. Selchau-Mark, studerende, Århus C	Alle	8.	1.341	607		3
Martabolette Stecher, selvstændig, Hjortshøj	Alle	7.	572	259		7
Rasmus Sømod, rejselederchef, Horsens	Alle	2.	366	162		8
C. Det Konservative Folkeparti - Nordjyllands Storkreds						
Lene Espersen*, justitsminister, Dragør	Alle	2. 3.	33.464	27.572	1 K	
Anders Hvashøj, studerende, Aalborg	Alle	6.	797	632		3
Thomas Krarup, økonomikonsulent, Aalborg	Alle	9.	289	233		4
Dan Kristensen, fuldmægtig, Aalborg	Alle	7.	259	209		5
Knud Kristensen, direktør, Aars	Alle	5.	3.906	3.386	1 T	
Tage Leegaard, lærer, Snedsten	Alle	4.	1.446	1.152		1
Jakob Axel Nielsen*, minister for sundhed og forebyggelse, Aalborg	Alle	8.	8.182	6.585	2 K	
Daniel Rugholm, kommunikationschef, Tårs	Alle	1.	1.140	941		2
Hovedstaden						
F. SF - Socialistisk Folkeparti - Københavns Storkreds						
Balder Mørk Andersen, stud.mag., Frederiksberg	Alle		1.474	555		5
Ida Auken, redaktør, København N	Alle	8. 9. 12.	25.737	9.547	1 K	
Lotte Thiim Bertelsen, udvalgssekretær, Valby	Alle		1.498	552		4
Özlem Sara Cekic, sygeplejerske, Kastrop	Alle	2. 7. 11.	12.377	4.533	4 K	
Rachid El Mousti, chefkonsulent, Frederiksberg C	Alle		1.139	423		6
Marie Fugl, cand.scient.pol., Frederiksberg C	Alle		2.857	1.053		2
Anne Grete Holmsgaard*, direktør, København Ø	Alle	1. 3. 6.	14.369	5.316	3 K	
Torben Lund, scient.adm.kons., København S	Alle		1.598	589		3
Trine Mach, projektleder, København N	Alle		4.309	1.579		1
Kamal H. Qureshi*, læge, København K	Alle	4. 5. 10.	18.125	6.701	2 K	
Ole Riisgaard, controllerchef, København N	Alle		425	155		8
Ninna Thomsen, fuldmægtig, København N	Alle		935	343		7
F. SF - Socialistisk Folkeparti - Københavns Omegns Storkreds						
Partiliste						
1. Holger K. Nielsen*, fuldmægtig, Valby		7.	10.432	6.141	1 K	
2. Hanne Agersnap, ulandskonsulent, Virum		2.	4.398	1.658	2 K	
3. Camilla Burgwald, cand.scient.soc., København N		1.	4.377	1.580		1
4. Bilal Inekci, socialrådgiver, Ishøj		6.	4.618	1.560		2
5. Jakob Nørhøj, næstformand SF, København NV		5.	3.562	467		3
6. Kirsten Sloth, kontorfuldmægtig, Rødovre		4.	4.960	937		4
7. Leif Pedersen, produktassistent, Albertslund		3.	4.812	463		5
8. Henrik Severin Hansen, chefrådgiver, Smørum		8.	4.076	368		6
Fordelingstal: 13.746						
F. SF - Socialistisk Folkeparti - Nordsjællands Storkreds						
Erik Bach, togfører, Vejby	Alle	4.	2.256	643		3
Serdal Benli, fuldmægtig, Søborg	Alle	2.	3.155	893		2
Nikolaj Bührmann, pædagog, Allerød	Alle		703	201		5
Pia Olsen Dyhr, politisk koordinator, Brønshøj	Alle	3.	11.439	3.307	1 K	
Nanna Westerby Jensen, formand SFU, København Ø	Alle	5.	7.089	2.042	1 T	
Christian Saggau, postbud, Hornbæk	Alle	1.	2.160	655		4
Peter Westermann, studerende, København K	Alle	6.	3.340	949		1

Tabel 96: De valgte kandidater og stedfortræderrækkefølgen den 13. november 2007

Kandidatens navn, stilling og bopæl	Opstillet i kreds nr.	Nomineret i kreds nr.	Stemmer		Valgt nr.	Stedfortræder nr.
			I alt	Heraf personlige		
F. SF - Socialistisk Folkeparti - Bornholms Storkreds						
Leif Olsen, lektor, Allinge	Alle	1.	2.694	964		1
Poul Overlund-Sørensen, lærer, Rønne	Alle	2.	634	227		2
Sjælland-Syddanmark						
F. SF - Socialistisk Folkeparti - Sjællands Storkreds						
Flemming Bonne, udvalgsformand, Nakskov	Alle	1.	12.222	8.345	2 K	
Herluf Forchhammer, gymnasielærer, Hørve	Alle	10.	2.275	890		4
Meta Fuglsang, advokat, Vordingborg	Alle	3.	7.680	3.037		1
Charlotte Gerhauge, konsulent, Roskilde	Alle	6.	4.340	1.654		2
Jesper Gisli, kommunikationschef, Køge	Alle	5.	3.799	1.456		3
Kim Winther Jensen, matros, Gedser	Alle	2.	1.614	724		5
Astrid Krag, hjemmehjælper, København S	Alle	8.	9.583	3.667	3 K	
Michael Bo Kristensen, tekniker, Havdrup	Alle	7.	1.118	385		7
Ole Sohn*, forfatter, Rødovre	Alle	12.	23.794	9.264	1 K	
Thomas Warburg, kommunikationsrådgiver, København V	Alle	11.	1.145	420		6
F. SF - Socialistisk Folkeparti - Fyns Storkreds						
Daniel Bendix, studerende, København Ø	Alle	4.	1.820	692		5
Anne Baastrup*, faglig sekretær, København V	Alle	1.	23.011	8.749	1 K	
Brian Dybro, socialpædagog, Odense C	Alle	5.	1.113	418		6
Signe Goldmann, bachelor i retorik, København N	Alle	8.	2.352	907		3
Karsten Hønge, fagforeningsformand, Odense NV	Alle	3.	5.996	2.267	2 K	
Masoum Moradi, leder i jobcenter, Stenstrup	Alle	7.	3.239	1.268		2
Mette Steffensen, fysioterapeut, Gislev	Alle	6.	2.049	787		4
Annette Vilhelmsen, pædagogisk konsulent, Kerteminde	Alle	2.	3.678	1.396		1
F. SF - Socialistisk Folkeparti - Sydjyllands Storkreds						
Partiliste						
1. Villy Søvnald*, folkeskolelærer, Bjert		12.	33.733	33.046	1 K	
2. Jesper Petersen, studerende, Vanløse		1.	3.076	1.812	2 K	
3. Karina Lorentzen, lærer, Kolding		11.	1.251	706	1 T	
4. Malene Søgaard, folkeskolelærer, Fredericia		10.	1.546	450		1
5. Pernille Moesby Laursen, lærerstuderende, Vejle		8.	1.231	384		2
6. Henrik J. Møller, cand.mag., Tønder		2.	990	205		3
7. Bodil Baagø, skolesekretær, Vejen		7.	1.164	415		4
8. Mogens Berg, lektor, Esbjerg		5.	1.013	149		5
9. Einar Olsen, lærer, Vojens		13.	1.123	155		6
10. Ulla Brandt, studerende, Esbjerg		4.	2.375	762		7
11. Nina Gabelgaard, studerende, Silkeborg		3.	908	271		8
12. Claus Larsen, faglærer, Varde		6.	789	57		9
13. Finn T. Hansen, faglig leder, Vejle		9.	1.285	162		10
Fordelingstal: 12.622						

Tabel 96: De valgte kandidater og stedfortræderrækkefølgen den 13. november 2007

Kandidatens navn, stilling og bopæl	Opstillet i kreds nr.	Nomineret i kreds nr.	Stemmer		Valgt nr.	Stedfortræder nr.
			I alt	Heraf personlige		
Midtjylland-Nordjylland						
F. SF - Socialistisk Folkeparti - Østjyllands Storkreds						
Partiliste						
1. Pernille Frahm, lærer, København V	4.		15.130	8.104	1 K	
2. Eigil Andersen, journalist, Århus V	2.		6.601	1.649	2 K	
3. Jonas Dahl, fuldmægtig, Århus C	1.		7.296	1.953	1 T	
4. Jane Alrø Sørensen, studerende, Århus C	3.		8.056	1.115		1
5. Kirstine Bille, faglærer, Balle	5.		5.347	2.282		2
6. Sanne Rubinke, socialrådgiver, Odder	10.		5.313	1.248		3
7. Jette Møller, lektor, Randers	6.		2.650	799		4
8. Michael Tersbøl, souschef, Hinnerup	8.		2.248	453		5
9. Mogens Bedsted, viceforstander, Odder	9.		4.596	359		6
10. Erik Poulsen, leder, Randers	7.		2.276	285		7
11. Lasse Eriksen, arbejdsløs, Rask Mølle	11.		1.983	236		8
Fordelingstal: 15.375						
F. SF - Socialistisk Folkeparti - Nordjyllands Storkreds						
Pernille Vigsø Bagge*, lærer, Løgstør	Alle	5.	20.377	8.345	1 K	
Grete F. Bonde, læge, Tårs	Alle	2.	1.238	516		6
Karl H. Bornhøft, postbud, Hjørring	Alle	9.	5.913	2.344	2 K	
Anders Bøge, selvstændig, Skive	Alle	4.	1.595	540		3
Jesper Stormly Enevoldsen, studerende, Aalborg	Alle	7.	700	244		7
Pia Frederiksen, seminarielektor, Gistrup	Alle	8.	2.094	765		2
Lene Linnemann, socialpædagog, Gandrup	Alle	3.	1.349	518		4
Mogens Ove Madsen, lektor, Aars	Alle	1.	1.304	499		5
Karen Touborg, miljøingeniør, Hobro	Alle	6.	3.407	1.458		1
F. SF - Socialistisk Folkeparti - Vestjyllands Storkreds						
Ulla Blok, socialpædagog, Sønder Felding	Alle	9.	1.461	701		3
Steen Gade*, konsulent, København S	Alle	2.	10.212	5.049	1 K	
Sidsel Homann, personalekonsulent, Århus C	Alle	3.	2.719	1.236		1
Nils Brøgger Jakobsen, studerende, København N	Alle	10.	955	504		6
Naja Kjær, lærer, Kjellerup	Alle	5.	1.113	493		4
Knud Erik Nielsen, socialpædagog, Lemming	Alle	7.	409	176		8
Hans Okholm, skovløber, Silkeborg	Alle	6.	1.929	799		2
Peder Sørensen, projektleder, Ringkøbing	Alle	11.	655	317		7
Michael Thomsen, lærer, Herning	Alle	8.	1.033	494		5
Kristen Touborg*, landmand, Lemvig	Alle	1.	9.842	5.487	1 T	
Nikolaj Tuxen, lektor, Vodskov	Alle	4.	314	141		9
Hovedstaden						
K. Kristendemokraterne - Københavns Storkreds						
Andreas Eriksen, studerende, København Ø	Alle	3. 9.	107	57		
Michael Hedelund, adm.stud.scient.pol., København S	Alle	1. 4.	187	101		
Jens Lund Jensen, lærer, København NV	Alle	5. 12.	140	75		
Bodil Kornbek, souschef, Virum	Alle	2. 11.	1.398	768		
Anette Nilsson, stud.jur., København NV	Alle	6.	66	35		
Bent Sohn Thomsen, revisor, Glostrup	Alle	7.	24	13		
Hanne Wahl, pædagogmedhjælper, Frederiksberg C	Alle	8. 10.	92	51		
K. Kristendemokraterne - Københavns Omegns Storkreds						
Tove F. Buch, projektkoordinator, Herlev	Alle	2. 6.	444	150		
Michael Rask Christensen, it-specialist, Taastrup	Alle	7.	219	73		
Jens Fogh, studerende, Herlev	Alle	4. 8.	496	195		
Jepp Laurids Hedaa, administrerende direktør, Gentofte	Alle	1.	118	35		
Monika Johnson, daglig leder, Valby	Alle	5.	157	47		
Peter Tuff, regnskabskonsulent, Kgs Lyngby	Alle	3.	53	14		

Tabel 96: De valgte kandidater og stedfortræderrækkefølgen den 13. november 2007

Kandidatens navn, stilling og bopæl	Opstillet i kreds nr.	Nomineret i kreds nr.	Stemmer		Valgt nr.	Stedfortræder nr.
			I alt	Heraf personlige		
K. Kristendemokraterne - Nordsjællands Storkreds						
Anne-Mie Andersen, soldaterhjemseleder, Birkerød	Alle	4.	346	126		
Claus Dyhrberg, servicechef, Farum	Alle	6.	132	42		
Lars Fich, administrerende direktør, Hornbæk	Alle	1.	72	25		
Stig Grenov, lærer, Hørsholm	Alle	2.	99	37		
Ruben Kirkegaard, projektkoordinator, København K	Alle		44	16		
Ranjan Ranjansen, social- og sundhedsassistent, Græsted	Alle	5.	143	63		
Birger Reuss Schmidt, jobcenterchef, Hillerød	Alle	3.	621	305		
K. Kristendemokraterne - Bornholms Storkreds						
Niels Chresten Andersen, sekretariatsleder, Rønne	Alle		321	169		
Jens Rathmann Hansen, projektassistent, Nexø	Alle	2.	72	40		
Anne Margrethe Roesen, soldaterhjemseleder, Rønne	Alle	1.	162	84		
Sjælland-Syddanmark						
K. Kristendemokraterne - Sjællands Storkreds						
Mogens Bak-Hansen, overassistent, Vordingborg	Alle	3. 5.	222	66		
Dan Billeskov, afdelingsleder, Store Merløse	Alle	9. 11.	270	85		
Mette Davidsen, kontorassistent, Næstved	Alle		242	75		
Mette Guldager, indvandrerlærer, Slagelse	Alle	12.	368	120		
Susanne Chordt Hansen, ressourceperson, Kalundborg	Alle	7. 10.	261	77		
Ulla Holmgreen Nielsen, social- og sundhedsassistent, Roskilde	Alle	8.	259	82		
Tom Olsson, fotograf, Stubbekøbing	Alle	1.	66	21		
Karsten Schackinger-Solaas, manager, Gentofte	Alle	4.	119	37		
Jacob Thyssen, folkeskolelærer, Nykøbing F	Alle	2. 6.	308	113		
K. Kristendemokraterne - Fyns Storkreds						
Anders Friis Knudsen, landssekretær, Odense NV	Alle	2. 6. 7.	477	117		
Ole Dupont Kofod, lærer, Glamsbjerg	Alle	3. 4. 5. 8.	547	129		
Peter Nissen, forskningsbibliotekar, Odense C	Alle	1.	171	42		
K. Kristendemokraterne - Sydjyllands Storkreds						
William Bak, skatterevisor, Kolding	Alle	8.	210	101		
Henning Bech-Larsen, selvstændig, Christiansfeld	Alle	11. 12.	496	246		
Vibeke Christensen, social- og sundhedsassistent, Sønderborg	Alle	2.	475	208		
Knud Erik Hermann, landmand, Kibæk	Alle	7.	176	75		
Henning Holm, regnskabskonsulent, Toftlund	Alle	3.	338	176		
Hans Stengaard Jessen, cand.merc., Sønderborg	Alle	1.	121	51		
Gunnar Lundsgaard, lektor, Haderslev	Alle	13.	435	222		
Sten Fyhn Mortensen, efterskolelærer, Bramming	Alle	4. 5.	335	142		
Mogens Stig Nielsen, forstander, Ølgod	Alle	6.	450	224		
Ruth Fibiger Olesen, sundhedsplejerske, Fredericia	Alle	9. 10.	1.289	656		
Midtjylland-Nordjylland						
K. Kristendemokraterne - Østjyllands Storkreds						
Susan Lundgren Andersen, socialrådgiver, Randers	Alle	7.	383	138		
Anne Bjerregaard, studerende, Brabrand	Alle	1. 2.	880	315		
Per Breindahl, kommunikationchef, Hinnerup	Alle	3. 8.	461	171		
Kirsti Nørgård Haven Clausen, socialrådgiverstuderende, Højbjerg	Alle		265	95		
Ib Eriksen, musiklærer, Horsens	Alle	10.	81	27		
Torben Jensen, konsulent, Brabrand	Alle	4.	415	146		
Bjarne Nederby Jessen, efterlønsmodtager, Frederiksværk	Alle	5. 11.	812	264		
Bjarne Kallesø, civilingeniør, Skanderborg	Alle	9.	180	61		
Mathias Kirkegaard, studerende, Århus N	Alle	6.	217	83		
Søren Besenbacher Kjeldsen, studerende, Skødstrup	Alle		35	12		
Lenette G. Schultz-Knudsen, studerende, Lystrup	Alle		91	32		

Tabel 96: De valgte kandidater og stedfortræderrækkefølgen den 13. november 2007

Kandidatens navn, stilling og bopæl	Opstillet i kreds nr.	Nomineret i kreds nr.	Stemmer		Valgt nr.	Stedfortræder nr.
			I alt	Heraf personlige		
K. Kristendemokraterne - Vestjyllands Storkreds						
Ingrid Bak, økonomiassistent, Bjerringbro	Alle	4.	176	141		
Christian Bjerre, afdelingschef, Vildbjerg	Alle	9.	99	86		
Simon Bjerre, stud.scient.pol., Århus N	Alle	10.	122	103		
Michael G. Fischer, kordegn, Ikast	Alle		39	35		
Jakob From Høeg, udviklingskonsulent, Struer	Alle	1.	79	68		
Per Jacobsen, konsulent, Ulfborg	Alle		24	22		
Jens Ove Kjeldsen, landbrugslærer, Herning	Alle	8.	154	133		
Elisabeth Wagner Olsen, organist, lærer, Fur	Alle	2.	108	84		
Per Holbo Rasmussen, stud.scient.pol., Rask Mølle	Alle	3.	33	23		
Peder Svinth, sygeplejerske, Gjern	Alle	5.	121	96		
Michael D.F. Sørensen, konsulent, Fårvang	Alle	6.	39	29		
Tove Videbæk, regionsrådsmedlem, Brande	Alle	7. 11.	8.206	7.114		
K. Kristendemokraterne - Nordjyllands Storkreds						
Lene Meng Andersen, servicemedarbejder, Hirtshals	Alle	2.	239	134		
Henrik Christensen, virksomhedsrådgiver, Løgstør	Alle	5.	195	112		
Inge Ibsen Fomcenco, lærer, Aalborg	Alle	8.	155	88		
Kristian Kjærgaard Hansen, studerende, Århus V	Alle		87	50		
Morten Nebel, forstander, Mariager	Alle	6.	160	90		
Mogens Nørgård, tømrermester, Aabybro	Alle	1. 7.	1.964	1.119		
Villy Holm Pedersen, selvstændig, Brønderslev	Alle	3.	171	100		
Anette Uggerhøj, cand.mag, Tårs	Alle	4.	398	203		
Peter Øhrstrøm, professor, Vestbjerg	Alle	9.	476	264		
Hovedstaden						
O. Dansk Folkeparti - Københavns Omegns Storkreds						
Kenneth Kristensen Berth, specialkonsulent, Hvidovre	Alle	6.	4.773	1.279		1
Mikkel Dencker*, servicemedarbejder, Hvidovre	Alle	4.	6.544	1.809	2 K	
Søren Espersen*, journalist, Lundby	Alle	8.	21.465	5.990	1 K	
Aia Fog, konsulent, København Ø	Alle	3.	2.082	578		4
Rebecca Vedersø Holst, social- og sundhedshjælper, Frederiksberg	Alle	5.	3.784	1.052		2
Kristian Niebuhr, instruktør, Herlev	Alle	2.	2.005	567		5
Lars Prier, lærer, Taastrup	Alle	7.	3.754	973		3
Thomas Suenson, redaktør, Virum	Alle	1.	1.033	281		6
O. Dansk Folkeparti - Københavns Storkreds						
Anet Burchard, lærer, København Ø	Alle	10. 11.	1.393	590		3
Martin Henriksen*, chauffør, Dragør	Alle	5. 12.	2.568	1.070	2 K	
Paw Vagtborg Karlund, flyportør, Dragør	Alle	4. 9.	1.951	805		2
Allan Lønborg, sekretær, København S	Alle	2. 8.	1.373	552		4
Peter Skaarup*, sekretariatschef, Frederikssund	Alle	6. 7.	33.434	14.054	1 K	
Karin Storgaard, konsulent, København Ø	Alle	1. 3.	2.187	904		1
O. Dansk Folkeparti - Nordsjællands Storkreds						
Pia Adelsteen, selvstændig, Slangerup	Alle	5.	11.091	2.823	1 K	
Walter Christophersen, selvstændig, Melby	Alle	3.	5.242	1.489		2
Marlene Harpsøe, sekretariatsmedarbejder, Humlebæk	Alle	1.	6.096	1.622	1 T	
Martin Kelkelund, læge, Vedbæk	Alle	4.	6.094	1.713		1
Ib Kirkegaard, lokomotivfører, Kvistgård	Alle	2.	4.162	1.147		3
Egil Møller, statsautoriseret ejendomsrådgiver, Stenløse	Alle	6.	2.567	526		4
O. Dansk Folkeparti - Bornholms Storkreds						
Laila Dam, fr., Rønne	Alle	1.	2.624	743		1
Michael Rex, journalist, Næstved	Alle	2.	737	211		2

Tabel 96: De valgte kandidater og stedfortræderrækkefølgen den 13. november 2007

Kandidatens navn, stilling og bopæl	Opstillet i kreds nr.	Nomineret i kreds nr.	Stemmer		Valgt nr.	Stedfortræder nr.
			I alt	Heraf personlige		
Sjælland-Syddanmark						
O. Dansk Folkeparti - Fyns Storkreds						
Alex Ahrendtsen, selvstændig, Odense NØ	Alle	3.	1.871	1.029		1
Allan Andersen, reservedelsekspedient, Agedrup	Alle	1.	554	301		5
Kristian Thulesen Dahl*, cand.merc.jur., Give	Alle	5.	35.865	19.993	1 K	
Poul Fischer, entreprenør, Aarup	Alle	8.	1.433	818		2
Carsten Kudsk, procesoperatør, Ørbæk	Alle	6.	940	467		4
René Lundegaard, selvstændig, Otterup	Alle	4.	342	199		6
Anne Møllegaard Mortensen, sygehjælper, Broby	Alle	7.	1.270	697		3
Tina Petersen*, dekoratør, Svendborg	Alle	2.	3.568	1.969	2 K	
O. Dansk Folkeparti - Sjællands Storkreds						
Liselott Blixt, social- og sundhedsassistent, Greve	Alle	5.	1.553	959	1 T	
Colette Brix*, selvstændig, Charlottenlund	Alle	6.	2.344	1.445	3 K	
Henrik Brodersen, vvs-montør, Skælskør	Alle	8.	1.896	1.145	4 K	
René Christensen, underviser, Nykøbing F	Alle	3.	1.412	898		1
Carl Christian Ebbesen, civiløkonom, Vanløse	Alle	12.	596	361		4
Mia Falkenberg*, social- og sundhedshjælper, Holbæk	Alle	2.	2.359	1.495	2 K	
John Harpøth, tømrermester, Store Merløse	Alle	11.	1.047	641		2
Jeppe Nicolai Jakobsen, studerende, Kalundborg	Alle	9.	372	234		7
Hans Jørgen Heitmann Jensen, forretningsindehaver, Charlottenlund	Alle	1.	431	274		6
Pia Kjærsgaard*, husmoder, Gentofte	Alle	10.	74.985	47.611	1 K	
Steen Petersen, lektor, Haslev	Alle	7.	605	374		3
Michael Pihl, lektor, Sorø	Alle	4.	540	342		5
O. Dansk Folkeparti - Sydjyllands Storkreds						
Mogens Camre, medlem af Europa-Parlamentet, Bagsværd	Alle	10.	7.276	2.828	3 K	
Anita Christensen, selvstændig, Sommersted	Alle	12.	5.567	2.256		1
Søren E. Christensen, salgsingeniør, Vejen	Alle	4.	2.699	1.100		2
Jørn Dohrmann*, salgsmontør, Vamdrup	Alle	1.	22.490	9.200	1 K	
Allan Steen Hansen, handelsassistent, Brande	Alle	8.	1.623	589		7
Søren Krarup*, pastor emeritus, København K	Alle	13.	14.159	5.829	2 K	
Jytte Lauridsen, plejer, Aabenraa	Alle	3.	2.097	827		4
Karl Erik Lund, tømrermester, Give	Alle	6.	2.194	796		3
Thies Mathiasen, akupunktør, Gram	Alle	7.	1.884	800		5
Bjarne Juel Møller, regionschef, Kolding	Alle	11.	1.701	722		6
Anders Næsby, studerende, Aalborg	Alle	9.	1.007	355		9
Karin Nødgaard*, lærer, Jystrup Midtjylland	Alle	5.	5.765	2.381	1 T	
Per Nørhave, vicepolitikommissær, Ringsted	Alle	2.	1.300	525		8
Midtjylland-Nordjylland						
O. Dansk Folkeparti - Vestjyllands Storkreds						
Dennis Flydtkjær, administrerende direktør, Herning	Alle	6. 11.	4.762	1.816		1
Christian H. Hansen*, fotograf, Hvalsø	Alle	9. 10.	17.338	6.992	1 K	
Bente Kronborg Holst, salgskonsulent, Videbæk	Alle	3.	3.682	1.443		2
Martin Jonassen, kundeserviceassistent, Skovlunde	Alle	7.	1.878	708		4
Claus Klemmensen, tankvognschauffør, Herning	Alle	8.	1.264	521		6
Jesper Langballe*, sognepræst, Randers	Alle	4. 5.	8.430	3.259	2 K	
Leif Lund, økonom, Silkeborg	Alle	2.	3.209	1.187		3
Inge W. Nielsen, kontorassistent, Hurup Thy	Alle	1.	1.794	675		5

Tabel 96: De valgte kandidater og stedfortræderrækkefølgen den 13. november 2007

Kandidatens navn, stilling og bopæl	Opstillet i kreds nr.	Nomineret i kreds nr.	Stemmer		Valgt nr.	Stedfortræder nr.
			I alt	Heraf personlige		
O. Dansk Folkeparti - Østjyllands Storkreds						
Anna Rosbach Andersen, regionsrådsmedlem, Hundested	Alle	3.	2.629	908		2
Kim Christiansen*, selvstændig, Mariager	Alle	9.	3.532	1.196	1 T	
Per Dalgaard, byrådsmedlem, Ryomgård	Alle	2.	2.929	1.045		1
Jette Plesner Dali, lægesekretær, Frederiksberg	Alle	8.	1.513	482		4
Morten Dreyer, it-konsulent, Dragør	Alle	6.	888	323		6
Per Frøkjær, lærer, Hillerød	Alle	4.	732	248		8
Erik Kvist, kvalitetschef, Hedensted	Alle	11.	1.481	560		5
Morten Messerschmidt*, ba.jur., Randers	Alle	5.	32.521	11.466	1 K	
Martin Skjødt Poulsen, it-sikkerhedsadministrator, Skanderborg	Alle	7.	776	276		7
Hans Kristian Skibby*, projektspeditor, Tørring	Alle	10.	7.421	2.629	2 K	
Jette Skive, kontorassistent, Århus N	Alle	1.	1.796	606		3
O. Dansk Folkeparti - Nordjyllands Storkreds						
Bent Bøgsted*, specialarbejder, Dybvad	Alle	3.	19.406	6.154	1 K	
Tommy Eggers, byrådsmedlem, Aalborg	Alle	4.	2.522	810		3
Morten Marinus Jørgensen, sygehusportør, Saltum	Alle	2.	3.268	1.066		2
Rikke Karlsson, konsulent, Støvring	Alle	1.	5.174	1.621		1
Anita Knakkegaard*, selvstændig, Nørresundby	Alle	9.	8.152	2.537	2 K	
Dina Louisa Knudsen, studerende, Aalborg	Alle	6.	2.009	539		6
Rasmus Lynge, studerende, Aalborg	Alle	8.	2.035	615		5
Morten A. Petersen, smed, Sindal	Alle	5.	2.398	690		4
Ib Poulsen, havnebetjent, Thisted	Alle	7.	5.289	1.784	1 T	
Hovedstaden						
V. Venstre, Danmarks Liberale Parti - Københavns Storkreds						
Leslie Arentoft, studerende, København N	Alle	5.	1.427	422		6
Ulrik E. Fink, økonom, Virum	Alle	10.	993	306		9
Poul F. Hansen, journalist, Faxe Ladeplads	Alle	7.	1.722	511		4
Rikke Hvilshøj*, fhv. minister, Greve	Alle	11.	11.277	3.410	2 K	
Jan E. Jørgensen, advokat, Frederiksberg	Alle	6.	2.715	836		2
Michael Lange, direktør, Charlottenlund	Alle	4.	1.492	448		5
Marion Pedersen, selvstændig, Kastrop	Alle	12.	4.199	1.330		1
Søren Pind*, cand.jur., København Ø	Alle	1.	25.945	7.801	1 K	
Torben Skytte Raahede, fuldmægtig, Frederiksberg C	Alle	8.	1.364	392		7
Bent Soelberg, projektkoordinator, Morud	Alle	9.	658	187		10
Søren Toft, chefkonsulent, Virum	Alle	3.	1.222	379		8
Lone Yalcinkaya, marketingschef, Søborg	Alle	2.	2.297	682		3
V. Venstre, Danmarks Liberale Parti - Nordsjællands Storkreds						
Hans Andersen, cand.merc., Snekkersten	Alle	1.	5.655	3.157		1
Charlotte Antonsen, stud.jur., Holte	Alle	2.	3.748	2.058		2
Claus Hjort Frederiksen*, beskæftigelsesminister, Humlebæk	Alle	6.	9.950	5.306	3 K	
Sophie Løhde, studerende, Birkerød	Alle	5.	11.160	5.883	2 K	
Thor Pedersen*, fhv. minister, Nykøbing Sj	Alle	3.	9.946	5.504	4 K	
Lars Løkke Rasmussen*, finansminister, Græsted	Alle	4.	38.375	21.384	1 K	
V. Venstre, Danmarks Liberale Parti - Københavns Omegns Storkreds						
Gitte Lillelund Bech*, cand.merc.mat., Snekkersten	Alle	3.	4.088	1.428	1 T	
Karen Ellemann, folkeskolelærer, Hørsholm	Alle	6.	13.513	5.068	2 K	
Bertel Haarder*, undervisningsminister og minister for nordisk samarbejde, København Ø	Alle	7.	32.354	11.743	1 K	
Kim Johnsen, strategic development manager, Søborg	Alle	5.	1.960	677		4
Kasper Krüger, administrerende direktør, Farum	Alle	8.	2.862	1.013		1
Jens Hald Madsen, selvstændig, Roskilde	Alle	1.	2.366	902		2
Philippe Marcher, senior business developer, Herlev	Alle	4.	1.170	345		5
Søren P. Rasmussen, civiløkonom, Virum	Alle	2.	2.082	921		3

Tabel 96: De valgte kandidater og stedfortræderrækkefølgen den 13. november 2007

Kandidatens navn, stilling og bopæl	Opstillet i kreds nr.	Nomineret i kreds nr.	Stemmer		Valgt nr.	Stedfortræder nr.
			I alt	Heraf personlige		
V. Venstre, Danmarks Liberale Parti - Bornholms Storkreds						
Peter Juel Jensen, viceskoleinspektør, Aakirkeby	Alle		3.463	2.609	1 K	
Else Merete Knoop, overlærer, Rønne	Alle		797	594		2
Thor Gunnar Kofoed, landmand, Nexø	Alle	Alle	3.090	2.332		1
Sjælland-Syddanmark						
V. Venstre, Danmarks Liberale Parti - Fyns Storkreds						
Anders Basbøll, ph.d.-studerende, Odense C	Alle	1.	3.497	1.338		4
Jesper Bernhardt, forstander, Odense SV	Alle	3.	1.734	663		5
Erling Bonnesen*, revisor, Broby	Alle	7.	21.028	9.436	1 K	
Britta Schall Holberg*, fhv. minister, Ebberup	Alle	4.	7.458	3.238	3 K	
Per Kristensen, landmand, Broby	Alle	8.	5.007	2.489		2
Lars Chr. Lilleholt*, journalist, Odense C	Alle	5.	17.525	7.309	2 K	
Kenneth Muhs, kaptajn, Ørbæk	Alle	6.	5.095	2.120		1
Fatma Øktem, konsulent, Tilst	Alle	2.	4.854	1.905		3
V. Venstre, Danmarks Liberale Parti - Sydjyllands Storkreds						
Peter Christensen*, elektriker, Aabenraa	Alle	2.	10.841	7.265	1 T	
Eva Kjer Hansen*, fødevareminister, Aabenraa	Alle	12.	30.909	17.562	1 K	
Peter Hansen, fabrikant, Sønderborg	Alle	10.	7.632	4.066		2
Peder Hummelose, gårdejer, Børkop	Alle	9.	2.560	1.210		4
Søren Dupont Kristensen, økonom, Vejle	Alle	11.	1.339	665		5
Anni Matthiesen, sekretær, Grindsted	Alle	7.	9.252	6.076		1
Ellen Trane Nørby*, cand.mag., Sønderborg	Alle	1.	19.484	12.804	2 K	
Preben Rudiengaard*, embedslæge, Ribe	Alle	5.	15.079	9.802	4 K	
Hans Chr. Schmidt*, fhv. minister, Vojens	Alle	13.	15.905	10.664	3 K	
Simon Simonsen, gårdejer, Lunderskov	Alle	3.	6.021	4.016		3
Hans Chr. Thoning, viceborgmester, Oksbøl	Alle	6.	11.613	8.485	6 K	
Ulla Tørnæs*, udviklingsminister, Holstebro	Alle	4.	11.801	7.173	5 K	
Jens Vibjerg*, landmand, Give	Alle	8.	11.252	5.964	7 K	
V. Venstre, Danmarks Liberale Parti - Sjællands Storkreds						
Peter Dits Christensen, selvstændig, Kalvehave	Alle	3.	1.295	877		4
Troels Christensen*, lærer, Korsør	Alle	12.	6.927	4.659	5 K	
Louise Schack Elholm, cand.polit., Vanløse	Alle	11.	4.222	2.826	2 T	
Birthe Rønn Hornbech*, integrationsminister og kirkeminister, Brøndby Strand	Alle	6.	12.997	8.960	2 K	
Henrik Høegh, gårdejer, Holeby	Alle	2.	11.147	8.528	3 K	
Jacob Jensen*, økonom, Tølløse	Alle	10.	9.543	6.279	4 K	
Flemming Damgaard Larsen*, advokat, Kirke Hyllinge	Alle	8.	4.296	2.973	1 T	
Peter Madsen, chefkonsulent, Roskilde	Alle	5.	1.584	1.009		2
Flemming Møller, dyrlæge, Rødby	Alle	1.	2.828	2.260		1
Karsten Nonbo*, kriminalassistent, Næstved	Alle	4.	6.919	4.678	6 K	
Anders Fogh Rasmussen*, statsminister, Nærum	Alle	7.	83.038	58.751	1 K	
Doris I. Stenver, læge, Greve	Alle	9.	1.504	1.017		3

Tabel 96: De valgte kandidater og stedfortræderrækkefølgen den 13. november 2007

Kandidatens navn, stilling og bopæl	Opstillet i kreds nr.	Nomineret i kreds nr.	Stemmer		Valgt nr.	Stedfortræder nr.
			I alt	Heraf personlige		
Midtjylland-Nordjylland						
V. Venstre, Danmarks Liberale Parti - Østjyllands Storkreds						
Kim Andersen*, informationschef, Skanderborg	Alle	9.	13.097	6.356	4 K	
Anne-Mette Winther Christiansen*, leder, Grenaa	Alle	5.	10.907	5.533	5 K	
Michael Aastrup Jensen*, fhv. borgmester, Randers	Alle	7.	19.030	10.532	2 K	
Karen Jespersen, velfærdsminister og minister for ligestilling, Dragør	Alle	8.	28.681	13.692	1 K	
Ulrik Kragh, ingeniør, Horsens	Alle	4.	5.255	2.354		3
Mette Madsen, selvstændig konsulent, Nørresundby	Alle	2.	6.992	3.148		2
Troels Lund Poulsen*, miljøminister, Tølløse	Alle	11.	17.693	9.786	3 K	
Irene Simonsen, erhvervsdrivende, Hornsyld	Alle	10.	9.047	4.647		1
Bünyamin Simsek, kontorchef, Tilst	Alle	3.	3.633	1.562		4
Annamarie Sparre, oversygeplejerske, Randers	Alle	6.	987	549		5
Eyvind Vesselbo*, kultursociolog, Gentofte	Alle	1.	9.752	4.385	1 T	
V. Venstre, Danmarks Liberale Parti - Vestjyllands Storkreds						
Steffen H. Damsgaard, formand, Lemvig	Alle	1.	2.341	1.678		3
Henrik Fruergaard, partner, Holstebro	Alle	3.	1.027	679		5
Søren Gade*, forsvarsminister, Holstebro	Alle	10.	32.219	23.993	1 K	
Kristian Jensen*, skatteminister, Herning	Alle	9.	24.963	17.804	2 K	
Jens Kirk*, gårdejer, Ringkøbing	Alle	11.	9.354	6.464	6 K	
Kristian Pihl Lorentzen*, major, Ans By	Alle	4.	11.500	6.907	4 K	
Stine Lykke, designer, Herning	Alle	8.	2.968	2.073		2
Steen Mikkelsen, citychef, Silkeborg	Alle	5.	2.193	1.302		4
Mads Rørvig, studerende, Valby	Alle	6.	7.084	4.045		1
Helge Sander*, videnskabsminister, Herning	Alle	7.	9.989	6.908	5 K	
Inger Støjberg*, journalist, Hadsund	Alle	2.	17.654	12.457	3 K	
V. Venstre, Danmarks Liberale Parti - Nordjyllands Storkreds						
Kristian Andersen, journalist, Farsø	Alle	7.	4.299	1.675		4
Per Bisgaard, lærer, Aalestrup	Alle	5.	8.737	4.739	1 T	
Anders Broholm, studerende, Frederikshavn	Alle	1.	7.797	3.758		1
Marian Geller, sygeplejerske, Gandrup	Alle	8.	6.659	2.587		3
Jens Arne Hedegaard, boligsælger, Brønderslev	Alle	9.	7.468	3.435		2
Birgitte Josefsen*, sygeplejerske, Brønderslev	Alle	6.	16.448	7.499	2 K	
Karsten Lauritzen, studerende, Hjørring	Alle	2.	10.354	5.337	4 K	
Tina Nedergaard*, konsulent, Sæby	Alle	3.	18.685	9.030	1 K	
Torsten Schack Pedersen*, cand.polit., Thisted	Alle	4.	13.583	8.507	3 K	
Hovedstaden						
Y. Ny Alliance - Københavns Omegns Storkreds						
Kashif Ahmad, lærer, Hvidovre	Alle		1.403	373		2
Klaus Bendix, area sales manager, Taastrup	Alle		538	133		6
Mohamed Gelle, projektleder, Herlev	Alle		306	74		7
Hans Christian Hansen, læge, hd, Gentofte	Alle		239	61		8
Ebbe Lundgaard, fhv. minister, Slagelse	Alle		1.067	260		5
René la Cour Sell, direktør, Jystrup Midtjylland	Alle	Alle	4.095	1.019		1
René da Silva, fuldmægtig, Glostrup	Alle		148	37		9
Barbara Læssøe Stephensen, kommunikationschef, København K	Alle		1.274	312		3
Erik Willumsgaard, konsulent, København V	Alle		133	33		10
Tina Fogh Aagaard, cand.jur., direktør, Kgs Lyngby	Alle		1.091	270		4

Tabel 96: De valgte kandidater og stedfortræderrækkefølgen den 13. november 2007

Kandidatens navn, stilling og bopæl	Opstillet i kreds nr.	Nomi- neret i kreds nr.	Stemmer		Valgt nr.	Sted- for- træder nr.
			I alt	Heraf person- lige		
Y. Ny Alliance - Københavns Storkreds						
Aamer Ahmad, manager, Hvidovre	Alle		280	151		3
Peter Juel Andersen, direktør, Frederiksberg	Alle		63	33		14
Camilla Bartholdy, key account manager, København S	Alle		552	296		2
Morten Bay, kommunikationskonsulent, København S	Alle		240	129		4
Susanne Clemensen, cand.jur., Frederiksberg C	Alle		94	51		11
Charlotte Engell, sygeplejerske, København S	Alle		876	475		1
Poul Hauch Fenger, policy advisor, København Ø	Alle		212	112		6
Poul Gemzøe-Enemark, advokat, selvstændig, Frederiksberg C	Alle		17	9		16
Jamilla Jaffer, daglig leder, København S	Alle		218	117		5
Naser Khader*, cand.polit, Frederiksberg C	Alle	Alle	13.780	7.456	1 T	
Lene Koch Langhoff, selvstændig, København S	Alle		68	36		13
Erik Lind Olsen, konsulent, Valby	Alle		167	89		9
Pia Osbæck, salgs- og marketingchef, Dragør	Alle		210	123		7
Hans Rasmussen, business unit manager, Valby	Alle		123	67		10
Anne Mette Slumstrup, proceskonsulent, København K	Alle		51	27		15
Morten Vinther, politiassistent, Vanløse	Alle		94	51		12
David Munis Zepernick, kommunikationschef, København K	Alle		178	95		8
Y. Ny Alliance - Nordsjællands Storkreds						
Steen Bouet, direktør, Hellerup	Alle		129	55		10
Lars Engelberth, akademiøkonom, Birkerød	Alle		302	129		3
Karin Falkencrone, social- og sundhedsassistent, Fredensborg	Alle		236	100		8
Vibeke Hellmann, informationschef, Farum	Alle		281	118		4
Niels Høiby, professor, overlæge, Farum	Alle		612	259		1
Hanne Ibsen, produktspecialist, Frederikssund	Alle		138	58		9
Lars Gotlieb Nielsen, salgschef, Jægerspris	Alle		240	101		7
Marianne Porsborg, virksomhedsindehaver, Skibby	Alle		247	103		6
Kim Sejr, journalist, Allerød	Alle		353	151		2
Rikke Weissfeld, skuespiller, Snekkerten	Alle		269	113		5
Malou Aamund, salgschef, Charlottenlund	Alle	Alle	9.300	3.958	1 T	
Y. Ny Alliance - Bornholms Storkreds						
Tine Jensen, social- og sundhedshjælper, Hasle	Alle		21	13		2
Annelise Molin, cand.pæd.psyk., Svaneke	Alle	Alle	579	387		1
Andreas Østergaard, cand.mag, Hasle	Alle		17	10		3
Sjælland-Syddanmark						
Y. Ny Alliance - Fyns Storkreds						
Casper Jusslin Andersen, ac-fuldmægtig, Odense SØ	Alle		233	100		4
Henriette Berwick, socialrådgiverstuderende, Odense SV	Alle		478	208		3
Benny Dahl Grarup, journalist, Middelfart	Alle		49	22		8
Kristian Ditlev Jensen, forfatter, Assens	Alle		113	49		6
Lars Kolind, bestyrelsesformand, Brædstrup	Alle	Alle	5.795	2.519		1
Gitte Madsen, seminarielærer, Vester Skerninge	Alle		531	230		2
Paul K. Millgaard, erhvervsrådgiver, Faaborg	Alle		56	24		7
Jeppe Plesner, læge, Odense M	Alle		221	96		5

Tabel 96: De valgte kandidater og stedfortræderrækkefølgen den 13. november 2007

Kandidatens navn, stilling og bopæl	Opstillet i kreds nr.	Nomineret i kreds nr.	Stemmer		Valgt nr.	Stedfortræder nr.
			I alt	Heraf personlige		
Y. Ny Alliance - Sjællands Storkreds						
Thomas Torp Andersen, vicedirektør, Birkerød	Alle		401	225		2
Anne-Lise Becker, selvstændig, Saksøbing	Alle		324	184		4
Carsten Bering, selvstændig, Næstved	Alle		261	149		6
Villum Christensen, direktør, Slagelse	Alle		457	275		1
Leif Egholm, kommunaldirektør, Asnæs	Alle		183	101		9
Palle H. Flodgaard, lærer, Holbæk	Alle		171	92		10
Jamshid Gholamian, udviklingskonsulent, Slagelse	Alle		133	79		11
Per-Henrik Goosmann, journalist, Jerslev Sjælland	Alle		78	43		14
Jan Herskov, politiassistent, Roskilde	Alle		351	215		3
Jørgen Jørgensen, gymnasielærer, Kalundborg	Alle		46	25		16
Saeed D. Khanlo, dommerfuldmægtig, Roskilde	Alle		214	126		7
Jacob Føns Lomholt, privatskolelærer, Vig	Alle		70	38		15
Allan Juul Nielsen, driftoperatør, Kalundborg	Alle		30	17		17
Tulle Olsen, underviser, Jystrup Midtjylland	Alle		213	121		8
Henrik Rosager, selvstændig, Næstved	Alle		131	75		12
Anne-Mette Sadowski, sygeplejerske, Ringsted	Alle		318	181		5
Gitte Seeberg, advokat, Holte	Alle	Alle	10.939	6.235	1 T	
Kathrine Telcs, direktør, Kalvehave	Alle		81	45		13
Y. Ny Alliance - Sydjyllands Storkreds						
Lars Karstensen, konsulent, Kolding	Alle		497	193		4
Anne Land, advokat, Augustenborg	Alle		812	326		1
Bjarke Larsen, redaktør, Sønderborg	Alle		657	274		2
Jørgen Poulsen, generalsekretær, Rungsted Kyst	Alle	Alle	5.459	2.204	1 T	
Carsten Sørensen, økologikonsulent, Gredstedbro	Alle		448	183		5
Helene Østergaard, førtidspensionist, Fredericia	Alle		608	237		3
Midtjylland-Nordjylland						
Y. Ny Alliance - Vestjyllands Storkreds						
Jørn Grønkjær, journalist, Skagen	Alle		548	206		2
Birgitte Hansen, afdelingsleder, Struer	Alle		519	201		4
Kaare Meier, læge, Herning	Alle		518	191		5
Leif Mikkelsen, fhv. DGI-formand, Silkeborg	Alle	Alle	4.076	1.831		1
Vibeke Riemer, administrerende direktør, Brædstrup	Alle		354	150		6
Ole Theill Sørensen, kaptajnløjtnant, Skive	Alle		536	225		3
Kenneth Tønning, eksportchef, Hørning	Alle		174	66		7
Y. Ny Alliance - Nordjyllands Storkreds						
Irene Bonde, lægesekretær, Brønderslev	Alle		333	127		5
Inge-Lene Ebdrup, ejendomsmægler, Støvring	Alle	Alle	4.607	1.804		1
Preben Juel, chefkriminalinspektør, Aalborg	Alle		471	179		3
Jørgen Konradsen, chauffør, Ranum	Alle		98	38		6
Morten Nielsen, restauratør, Aalborg SV	Alle		414	154		4
Henrik Svane, organist, Thisted	Alle		659	239		2
Y. Ny Alliance - Østjyllands Storkreds						
Kurt Helge Andersen, journalist, Randers	Alle		265	135		3
Lars Bro, politiassistent, Brabrand	Alle		770	409		1
Benjamin Dickow, stud.oecon., Århus C	Alle		130	71		6
Regin Glob, ejendomsfunktionær, Ebeltoft	Alle		131	63		5
Gert Haue, servicetekniker, Kolind	Alle		34	18		10
Mikkel Freltoft Krogsholm, studerende, Brabrand	Alle		121	66		8
Louis Mogensén, højskoleforstander, Egå	Alle		123	65		7
Marcus Sabri, studerende, Tilst	Alle		158	83		4
Anders Samuelson, medlem af Europa-Parlamentet, Horsens	Alle	Alle	11.218	6.065	1 T	
Thomas Kristian Skaarup, projektleder, Hammel	Alle		110	58		9
Astrid Wierzba, kommunikationsrådgiver, Århus N	Alle		329	175		2

Tabel 96: De valgte kandidater og stedfortræderrækkefølgen den 13. november 2007

Kandidatens navn, stilling og bopæl	Opstillet i kreds nr.	Nomineret i kreds nr.	Stemmer		Valgt nr.	Stedfortræder nr.
			I alt	Heraf personlige		
Hovedstaden						
Ø. Enhedslisten - De Rød-Grønne - Københavns Storkreds						
Partiliste						
1. Johanne Schmidt-Nielsen, studerende, København Ø	5.		11.066	8.964	1 K	
2. Asmaa Abdol-Hamid, studerende, Odense NØ	1.		4.849	3.822		1
3. Jens Borking, bygningsnedker, Brønshøj	7.		1.683	748		2
4. Helge Bo Jensen, administrerende leder, Albertslund	12.		277	87		3
5. Mette Bang Larsen, studerende, Frederiksberg	11.		987	407		4
6. Nikolaj B. Villumsen, studerende, København NV	6.		940	175		5
7. Gunna Starck, cand.scient.soc., København K	4.		1.374	700		6
8. Gorm Gunnarsen, gymnasielærer, København S	2.		995	202		7
9. Allan Mylius Thomsen, skribent, København K	3.		1.556	341		8
10. Jens Kjær, specialarbejder, Valby	8.		834	217		9
11. Thyge Enevoldsen, lektor, Frederiksberg	10.		818	211		10
12. Niels Vestergaard, fængselsfunktionær, København V	9.		1.584	151		11
Fordelingstal: 13.482						
Ø. Enhedslisten - De Rød-Grønne - Nordsjællands Storkreds						
Partiliste						
1. Tue Tortzen, murerarbejdsmand, Hillerød	3.		1.247	695		1
2. Sif Holst, ulandskonsulent, København K	6.		984	389		2
3. Allan Berg Mortensen, pædagog, Helsingør	1.		781	283		3
4. Anders C. Bache, lærerstuderende, Farum	5.		762	105		4
5. Ole Krarup, professor, Helsingør	2.		1.072	702		5
6. Lisbet Møller, udviklingskonsulent, Hundested	4.		766	296		6
Ø. Enhedslisten - De Rød-Grønne - Københavns Omegns Storkreds						
Partiliste						
1. Frank Aaen*, økonom, København Ø	3.		3.176	2.590	1 T	
2. Pia Boisen, konsulent, Kgs Lyngby	2.		756	435		1
3. Jaleh Tavakoli, studerende, København NV	7.		777	154		2
4. Pernille Falcon, socialrådgiver, Hvidovre	5.		873	584		3
5. Ole Donbæk Jensen, faglig sekretær, København N	4.		571	74		4
6. Mette Hedegaard, informationsmedarbejder, Ballerup	8.		638	266		5
7. Niklas Zenius Jespersen, student, Dyssegård	1.		593	78		6
8. Anders Jansen, studerende, København NV	6.		448	69		7
Fordelingstal: 3.917						
Ø. Enhedslisten - De Rød-Grønne - Bornholms Storkreds						
Jens Dam, elev, Rønne	Alle		34	11		4
Inger V. Johansen, cand.mag, København Ø	Alle		90	32		3
Morten Riis, arbejdsmand, Gudhjem	Alle		208	70		2
Bjarne Thyregod, lokomotivfører, Kastrup	Alle	Alle	209	72		1
Sjælland-Syddanmark						
Ø. Enhedslisten - De Rød-Grønne - Fyns Storkreds						
Partiliste						
1. Rune Lund, cand.scient.pol., Brønshøj	1.		2.453	1.893		1
2. Jesper Kiel, koordinator, Svendborg	7.		739	175		2
3. Signe Færch, organisationssekretær, København N	3.		716	318		3
4. Benedikte Navntoft, socialpædagog, Årsløv	8.		363	112		4
5. Benny Pieszak, arbejdsmand, Nyborg	6.		272	59		5
6. Lene Junker, lærer, Odense C	2.		508	194		6
7. Poul Andersen, pensionist, Middelfart	5.		181	22		7
8. Lone Christiansen, socialrådgiver, Glamsbjerg	4.		214	76		8

Tabel 96: De valgte kandidater og stedfortræderrækkefølgen den 13. november 2007

Kandidatens navn, stilling og bopæl	Opstillet i kreds nr.	Nomi- neret i kreds nr.	Stemmer		Valgt nr.	Sted- for- træder nr.
			I alt	Heraf person- lige		
Ø. Enhedslisten - De Rød-Grønne - Sydjyllands Storkreds						
Partiliste						
1. Finn Sørensen, næstformand, København S	9.	11.	593	152		1
2. Vibeke Sypli Enrum, underviser, Gudbjerg Sydfyn	2.		340	172		2
3. Henning Hyllested, havnearbejder, Esbjerg	4.		526	270		3
4. Baltser Andersen, lærer, Tønder	3.		181	93		4
5. Nina Agerskov, postarbejder, Roskilde	12.		292	115		5
6. Svend Brandt, forstander, Haderslev	13.		248	101		6
7. Maj Unnerup, lærer, Ribe	5.		250	94		7
8. John Littau, lagerarbejder, Esbjerg Ø	6.		152	47		8
9. Anders K. Brandt, lærer, Augustenborg	1.		307	84		9
10. Jørgen Lund, pensionist, Vejle	8.		295	84		10
11. Anja Limkilde, studerende, Roskilde	7.		199	55		11
12. Ulf V. Olsen, konsulent, Odense SV	10.		243	45		12
Ø. Enhedslisten - De Rød-Grønne - Sjællands Storkreds						
Partiliste						
1. Line Barfod*, advokat, København N	8.		3.912	3.312	1 T	
2. Thomas Bugge, jurist, København N	7.		279	63		1
3. Pernille Søndergaard, relations coach, Fuglebjerg	12.		622	294		2
4. Bruno Jerup, lektor, Næstved	4.		414	64		3
5. Niels Rasmussen, lektor, Nakskov	1.		210	81		4
6. Anja Härle Eberhardt, biolog, Fjenneslev	11.		390	102		5
7. Ivan Møtt, teknisk serviceleder, Roskilde	6.		482	83		6
8. Kurt Munck, forstander, Faxe Ladeplads	5.		346	108		7
9. Bente Borreskov, social- og sundhedsassistent, Maribo	2.		342	71		8
10. Tage Vestergaard, gymnasielærer, Stensved	3.		337	49		9
11. Anne Marie Flindt, vikar, Kalundborg	10.		514	130		10
12. Jørgen Randløv Madsen, lærer, Svebølle	9.		468	58		11
Fordelingstal: 4.159						
Midtjylland-Nordjylland						
Ø. Enhedslisten - De Rød-Grønne - Nordjyllands Storkreds						
Partiliste						
1. Christian Juhl, fagforeningsformand, Silkeborg	7.		821	281		1
2. Lasse Puertas Navarro Olsen, socialrådgiver, Aalborg Øst	8.		624	176		2
3. Susanne Flydtkjær, daghøjskolelærer, Aalborg	9.		747	305		3
4. Jens Otto Madsen, forstander, Thisted	4.		413	158		4
5. Maria Sloth, sælger, Aalborg	1.		336	162		5
6. Peder Hvelplund, socialpædagog, Hjørring	2.		343	138		6
7. Dorte Belling, arbejdsløs, Brovst	3.		278	71		7
8. Jacob Olesen, efterskolelærer, Aalborg Øst	5.		294	63		8
9. Sefika Bartholomæussen, socialrådgiver, Arden	6.		226	91		9
Ø. Enhedslisten - De Rød-Grønne - Vestjyllands Storkreds						
Partiliste						
1. Lene Fruelund, underviser, Silkeborg	6.		785	498		1
2. Emil Axelgaard, studerende, Århus C	2.	10.	545	243		2
3. Flemming Gundersen, lærer, Viborg	3.	4.	387	64		3
4. Frederik Madsen, overlærer, Ulfborg	1.		148	34		4
5. Jonas Holm Klange, studerende, København V	11.		181	61		5
6. Lars Dohn, lærer, Herning	9.		141	72		6
7. Jørgen Madsen, jord- og betonarbejder, Silkeborg	5.		222	83		7
8. Torben A. Hansen, cand.psych., Nørre Snede	7.		123	33		8
9. Kurt Olesen, blikkenslager, Herning	8.		145	33		9

Tabel 96: De valgte kandidater og stedfortræderrækkefølgen den 13. november 2007

Kandidatens navn, stilling og bopæl	Opstillet i kreds nr.	Nomineret i kreds nr.	Stemmer		Valgt nr.	Stedfortræder nr.
			I alt	Heraf personlige		
Ø. Enhedslisten - De Rød-Grønne - Østjyllands Storkreds						
Partiliste						
1. Per Clausen*, magister, Aalborg	4.		2.227	867	1	T
2. Søren Egge Rasmussen, landmand, Hjortshøj	3.		1.813	571		1
3. Jette Jensen, lærer, Århus C	2.		1.795	557		2
4. Sarah Victoria Bruun, htx-studerende, Århus N	1.		1.203	416		3
5. Steen Nymann, social- og sundhedsselev, Grenaa	5.		470	81		4
6. Marie-Louise Laursen, pædagogstuderende, Århus N	6.		328	177		5
7. Henrik Qvist, socialpædagog, Ry	7.		292	111		6
8. Peder Meyhoff, gymnasielærer, Hinnerup	8.		316	147		7
9. Anders Svenningsen, projektunderviser, Ry	9.		633	117		8
10. Bent Hindrup Andersen, forsker, Horsens	10.		604	299		9
11. Jon Rostgaard Bojesen, studerende, Århus N	11.		206	82		10
Fordelingstal: 4.944						
Hovedstaden						
1. Uden for partierne - Københavns Storkreds						
Amir Becirovic, førtidspensionist, Frederiksberg	1.		13	13		
1. Uden for partierne - Københavns Omegns Storkreds						
Feride Istogu Gillesberg, politisk aktivist, København N	3.		9	9		
1. Uden for partierne - Bornholms Storkreds						
Mogens Nebelong, folkepensionist, Rønne	2.		21	21		
1. Uden for partierne - Fyns Storkreds						
Michael Ellegård, førtidspensionist, Odense V	3.		68	68		
Midtjylland-Nordjylland						
1. Uden for partierne - Østjyllands Storkreds						
Janus Kramer Møller, it-grafiker, Århus C	2.		94	94		
1. Uden for partierne - Vestjyllands Storkreds						
Ejgil Kølback, anlægsgartner, Herning	9.		73	73		
1. Uden for partierne - Nordjyllands Storkreds						
Anders Gravers Pedersen, slagter, Storvorde	7.		73	73		
Hovedstaden						
2. Uden for partierne - Københavns Storkreds						
Tom Gillesberg, formand, København N	5.		68	68		
2. Uden for partierne - Københavns Omegns Storkreds						
Jes Krogh, studerende, Hvidovre	5.		30	30		
2. Uden for partierne - Nordjyllands Storkreds						
Hans Schultz, ingeniør, Århus	9.		26	26		
Hovedstaden						
3. Uden for partierne - Københavns Storkreds						
Vibeke Baden Laursen, førtidspensionist, Skodsborg	9.		17	17		
Hovedstaden						
4. Uden for partierne - Københavns Storkreds						
Nicolai Krogh Mittet, revalident, Rødovre	5.		15	15		
Hovedstaden						
5. Uden for partierne - Københavns Storkreds						
John Erik Wagner, renovationsarbejder, København S	2. 3. 4. 12.		42	42		

VI. Kandidaterne rangordnet efter personlige stemmetal den 13. november 2007

En rangordnet liste over samtlige opstillede kandidaters personlige stemmetal vises i tabel 97 på side 332. Tabelens forspalte indeholder desuden oplysning om kandidaternes partitilhørsforhold og alder på valgdagen. De valgte kandidaters navn er anført med fede typer. Tabel 98 på side 339 giver en rangordnet liste over de 175 valgte kandidaters personlige stemmers procentvise andel af partiets samlede stemmetal i vedkommende storkreds. Tabellen indeholder også oplysning om de valgte kandidaters alder på valgdagen.

Tabel 97: Kandidaterne rangordnet efter personlige stemmer den 13. november 2007

Kandidatens navn, parti og alder	Antal personlige stemmer
1. Anders Fogh Rasmussen , V, 54 år	58.751
2. Helle Thorning-Schmidt , A, 40 år	49.926
3. Pia Kjærsgaard , O, 60 år	47.611
4. Villy Søvndal , F, 55 år	33.046
5. Orla Hav , A, 55 år	29.192
6. Lene Espersen , C, 42 år	27.572
7. Mette Frederiksen , A, 29 år	27.077
8. Søren Gade , V, 44 år	23.993
9. Bendt Bendtsen , C, 53 år	23.464
10. Svend Auken , A, 64 år	22.769
11. Connie Hedegaard , C, 47 år	21.775
12. Lars Løkke Rasmussen , V, 43 år	21.384
13. Kristian Thulesen Dahl , O, 38 år	19.993
14. Kristian Jensen , V, 36 år	17.804
15. Eva Kjer Hansen , V, 43 år	17.562
16. Bjarne Laustsen , A, 53 år	15.970
17. Margrethe Vestager , B, 39 år	14.206
18. Peter Skaarup , O, 43 år	14.054
19. Karen Jespersen , V, 60 år	13.692
20. Per Stig Møller , C, 65 år	13.377
21. Ellen Trane Nørby , V, 27 år	12.804
22. Inger Støjberg , V, 34 år	12.457
23. Bertel Haarder , V, 63 år	11.743
24. Morten Messerschmidt , O, 27 år	11.466
25. Nick Hækkerup , A, 39 år	10.721
26. Henrik Dam Kristensen , A, 50 år	10.710
27. Hans Chr. Schmidt , V, 54 år	10.664
28. Michael Aastrup Jensen , V, 31 år	10.532
29. Henrik Sass Larsen , A, 41 år	10.443
30. Henriette Kjær , C, 41 år	10.195
31. Preben Rudiengaard , V, 63 år	9.802
32. Troels Lund Poulsen , V, 31 år	9.786
33. Ida Auken , F, 29 år	9.547
34. Kim Mortensen , A, 43 år	9.513
35. Erling Bonnesen , V, 52 år	9.436
36. Ole Sohn , F, 53 år	9.264
37. Jørn Dohrmann , O, 38 år	9.200
38. Tina Nedergaard , V, 38 år	9.030
39. Magnus Heunicke , A, 32 år	8.973

Tabel 97: Kandidaterne rangordnet efter personlige stemmer den 13. november 2007

Kandidatens navn, parti og alder	Antal personlige stemmer
40. Johanne Schmidt-Nielsen , Ø, 23 år	8.964
41. Birthe Rønn Hornbech , V, 64 år	8.960
42. Anne Baastrup , F, 55 år	8.749
43. Helge Adam Møller , C, 65 år	8.730
44. Henrik Høegh , V, 55 år	8.528
45. Torsten Schack Pedersen , V, 31 år	8.507
46. Hans Chr. Thoning , V, 55 år	8.485
47. Flemming Bonne , F, 63 år	8.345
48. Pernille Vigsø Bagge , F, 32 år	8.345
49. Jens Chr. Lund , A, 62 år	8.262
50. Pernille Frahm , F, 53 år	8.104
51. Søren Pind , V, 37 år	7.801
52. Birgitte Josefsen , V, 56 år	7.499
53. Kirsten Brosbøl , A, 29 år	7.460
54. Naser Khader , Y, 44 år	7.456
55. Mogens Lykketoft , A, 61 år	7.432
56. Lars Chr. Lilleholt , V, 42 år	7.309
57. Peter Christensen , V, 32 år	7.265
58. Ulla Tørnæs , V, 45 år	7.173
59. Tove Videbæk, K, 61 år	7.114
60. Carsten Hansen , A, 50 år	7.090
61. Jeppé Kofod , A, 33 år	7.069
62. Christian H. Hansen , O, 44 år	6.992
63. Thomas Jensen , A, 37 år	6.927
64. Helge Sander , V, 57 år	6.908
65. Kristian Pihl Lorentzen , V, 46 år	6.907
66. Carina Christensen , C, 35 år	6.844
67. Kamal H. Qureshi , F, 37 år	6.701
68. Benny Engelbrecht , A, 37 år	6.698
69. Torben Hansen , A, 42 år	6.689
70. Mette Gjerskov , A, 41 år	6.641
71. Jakob Axel Nielsen , C, 40 år	6.585
72. Jens Kirk , V, 65 år	6.464
73. Pia Christmas-Møller , C, 46 år	6.421
74. Lone Møller , A, 58 år	6.395
75. Kim Andersen , V, 50 år	6.356
76. Brian Mikkelsen , C, 41 år	6.332
77. Jacob Jensen , V, 34 år	6.279
78. Gitte Seeberg , Y, 47 år	6.235
79. Thomas Adelskov , A, 43 år	6.168
80. Bent Bøgsted , O, 51 år	6.154
81. Holger K. Nielsen , F, 57 år	6.141
82. Anni Matthiesen, V, 43 år	6.076
83. Anders Samuelsen , Y, 40 år	6.065
84. Karen Johanne Klint , A, 60 år	5.995
85. Søren Espersen , O, 54 år	5.990
86. Jens Vibjerg , V, 58 år	5.964
87. Julie Skovsby , A, 28 år	5.922
88. Sophie Løhde , V, 24 år	5.883
89. Ole Vagn Christensen , A, 64 år	5.881
90. Leif Lahn Jensen , A, 40 år	5.865

Tabel 97: Kandidaterne rangordnet efter personlige stemmer den 13. november 2007

Kandidatens navn, parti og alder	Antal personlige stemmer
91. Søren Krarup , O, 69 år	5.829
92. Lennart Damsbo-Andersen , A, 51 år	5.731
93. Vibeke Grave, A, 49 år	5.678
94. John Dyrby Paulsen , A, 44 år	5.570
95. Anne-Mette Winther Christiansen , V, 41 år	5.533
96. Thor Pedersen , V, 62 år	5.504
97. Kristen Touborg , F, 63 år	5.487
98. Karsten Lauritzen , V, 24 år	5.337
99. Anne Grete Holmsgaard , F, 59 år	5.316
100. Lise von Seelen , A, 58 år	5.314
101. Mogens Jensen , A, 44 år	5.307
102. Claus Hjort Frederiksen , V, 60 år	5.306
103. Lone Dybkjær , B, 67 år	5.290
104. Morten Bødskov , A, 37 år	5.089
105. Karen Ellemann , V, 38 år	5.068
106. Steen Gade , F, 62 år	5.049
107. Jens Peter Vernersten , A, 60 år	4.950
108. Ole Hækkerup , A, 36 år	4.797
109. Per Bisgaard , V, 52 år	4.739
110. Julie Rademacher , A, 23 år	4.726
111. Troels Ravn, A, 46 år	4.697
112. Manu Sareen, B, 40 år	4.684
113. Karsten Nonbo , V, 55 år	4.678
114. Troels Christensen , V, 53 år	4.659
115. Irene Simonsen, V, 48 år	4.647
116. Lars Barfoed , C, 50 år	4.592
117. Klaus Hækkerup , A, 64 år	4.585
118. Rasmus Prehn , A, 34 år	4.567
119. Özlem Sara Cekic , F, 31 år	4.533
120. Niels Sindal , A, 57 år	4.443
121. Eyvind Vesselbo , V, 61 år	4.385
122. Bjørn Medom Nielsen, A, 51 år	4.262
123. Lene Hansen , A, 59 år	4.165
124. Christine Antorini , A, 42 år	4.150
125. Peder Christensen, A, 49 år	4.094
126. Peter Hansen, V, 51 år	4.066
127. René Skau Björnsson , A, 40 år	4.060
128. Mads Rørvig, V, 22 år	4.045
129. Poul Andersen , A, 54 år	4.036
130. Benedikte Kiær, C, 37 år	4.024
131. Simon Simonsen, V, 37 år	4.016
132. Anne-Marie Meldgaard , A, 59 år	3.988
133. Malou Aamund , Y, 38 år	3.958
134. Grethe H. Nielsen, A, 43 år	3.951
135. Helle Dam, A, 47 år	3.912
136. Asmaa Abdol-Hamid, Ø, 25 år	3.822
137. Tom Behnke , C, 41 år	3.787
138. Karen Hækkerup , A, 33 år	3.765
139. Anders Broholm, V, 23 år	3.758
140. Anders Kronborg, A, 25 år	3.743
141. Astrid Krag , F, 24 år	3.667
142. Maja Panduro, A, 25 år	3.488
143. Jens Arne Hedegaard, V, 56 år	3.435
144. Rikke Hvilshøj , V, 37 år	3.410
145. Knud Kristensen , C, 54 år	3.386
146. Sophie Hæstorp Andersen , A, 33 år	3.353
147. Line Barfod , Ø, 43 år	3.312

Tabel 97: Kandidaterne rangordnet efter personlige stemmer den 13. november 2007

Kandidatens navn, parti og alder	Antal personlige stemmer
148. Marianne Jelved , B, 64 år	3.309
149. Pia Olsen Dyhr , F, 35 år	3.307
150. Jesper Langballe , O, 68 år	3.259
151. Britta Schall Holberg , V, 66 år	3.238
152. Niels Chr. Nielsen, A, 50 år	3.184
153. Rasmus Horn Langhoff, A, 27 år	3.177
154. Hans Andersen, V, 33 år	3.157
155. Mette Madsen, V, 36 år	3.148
156. Niels Helveg Petersen , B, 68 år	3.143
157. Peter Christensen, A, 59 år	3.119
158. Helle Sjelle , C, 36 år	3.112
159. Meta Fuglsang, F, 47 år	3.037
160. Flemming Damgaard Larsen , V, 56 år	2.973
161. Morten Østergaard , B, 31 år	2.895
162. Peter Rahbæk Juel, A, 30 år	2.831
163. Mogens Camre , O, 71 år	2.828
164. Louise Schack Elholm , V, 30 år	2.826
165. Pia Adelsteen , O, 44 år	2.823
166. Thomas Horn, A, 35 år	2.787
167. Steen Konradsen, C, 59 år	2.742
168. Christian Wedell-Neergaard, C, 51 år	2.699
169. Flemming Møller Mortensen , A, 44 år	2.650
170. Hans Kristian Skibby , O, 38 år	2.629
171. Peter Juel Jensen , V, 41 år	2.609
172. Morten Helveg Petersen , B, 41 år	2.594
173. Frank Aaen , Ø, 56 år	2.590
174. Marian Geller, V, 52 år	2.587
175. Anita Knakkegaard , O, 60 år	2.537
176. Hüseyin Arac, A, 51 år	2.524
177. Steen Nielsen, A, 36 år	2.521
178. Lars Kolind, Y, 60 år	2.519
179. Ole Christensen, A, 52 år	2.500
180. Per Kristensen, V, 34 år	2.489
181. Johs. Poulsen , B, 52 år	2.470
182. Charlotte Juhl Andersen, A, 41 år	2.415
183. Per Husted, A, 41 år	2.383
184. Karin Nødgaard , O, 41 år	2.381
185. Anna Kirsten Olesen, A, 49 år	2.363
186. Ulrik Kragh, V, 37 år	2.354
187. Karl H. Bornhöft , F, 58 år	2.344
188. Henrik Vallø, C, 55 år	2.337
189. Thor Gunnar Kofoed, V, 48 år	2.332
190. Per Ørum Jørgensen , C, 36 år	2.329
191. Mike Legarth , C, 47 år	2.328
192. Kirstine Bille, F, 47 år	2.282
193. Karsten Hønge , F, 49 år	2.267
194. Flemming Møller, V, 57 år	2.260
195. Anita Christensen, O, 34 år	2.256
196. Paula Larrain, C, 37 år	2.230
197. Jørgen Poulsen , Y, 64 år	2.204
198. Vivi Kier , C, 49 år	2.161
199. Johannes Lundsryd Jensen, A, 33 år	2.132
200. Kenneth Muhs, V, 34 år	2.120
201. Alex Pedersen, C, 40 år	2.115
202. Charlotte Dyremose , C, 30 år	2.108
203. Stine Lykke, V, 32 år	2.073
204. Charlotte Antonsen, V, 48 år	2.058

Tabel 97: Kandidaterne rangordnet efter personlige stemmer den 13. november 2007

Kandidatens navn, parti og alder	Antal personlige stemmer
205. Nanna Westerby Jensen , F, 23 år	2.042
206. Allan Niebuhr, C, 56 år	2.015
207. Tina Petersen , O, 41 år	1.969
208. Jonas Dahl , F, 29 år	1.953
209. Ole Glahn, B, 60 år	1.951
210. Fatma Øktem, V, 33 år	1.905
211. Simon Emil Ammitzbøll , B, 30 år	1.903
212. Rune Lund, Ø, 31 år	1.893
213. Martin Lidegaard, B, 40 år	1.851
214. Leif Mikkelsen, Y, 62 år	1.831
215. Dennis Flydtkjær, O, 29 år	1.816
216. Jesper Petersen , F, 26 år	1.812
217. Mikkel Dencker , O, 31 år	1.809
218. Inge-Lene Ebdrup, Y, 32 år	1.804
219. Ib Poulsen , O, 42 år	1.784
220. Jesper Kinch-Jensen, A, 52 år	1.766
221. Charlotte Fischer, B, 44 år	1.734
222. Martin Kelkelund, O, 35 år	1.713
223. Jørgen Borum Christiansen, A, 53 år	1.684
224. Steffen H. Damsgaard, V, 31 år	1.678
225. Kristian Andersen, V, 38 år	1.675
226. Hanne Agersnap , F, 47 år	1.658
227. Charlotte Gerhauge, F, 33 år	1.654
228. Malene Carmel, C, 36 år	1.653
229. Eigil Andersen , F, 54 år	1.649
230. Iben Sønderup, A, 38 år	1.638
231. Marianne Kamp, A, 46 år	1.633
232. Marlene Harpsøe , O, 24 år	1.622
233. Rikke Karlsson, O, 42 år	1.621
234. Camilla Burgwald, F, 29 år	1.580
235. Trine Mach, F, 38 år	1.579
236. Bünyamin Simsek, V, 36 år	1.562
237. Bilal Inekci, F, 48 år	1.560
238. Kenneth F. Christensen, A, 31 år	1.548
239. Søren Pape Poulsen, C, 35 år	1.503
240. Mia Falkenberg , O, 24 år	1.495
241. Walter Christophersen, O, 56 år	1.489
242. Yildiz Akdogan , A, 34 år	1.467
243. Karen Touborg, F, 35 år	1.458
244. Jesper Gisli, F, 35 år	1.456
245. Colette Brix , O, 57 år	1.445
246. Bente Kronborg Holst, O, 25 år	1.443
247. Gitte Lillelund Bech , V, 38 år	1.428
248. Annette Vilhelmsen, F, 48 år	1.396
249. Kjeld Haslund, C, 43 år	1.368
250. Anders Basbøll, V, 29 år	1.338
251. Marion Pedersen, V, 58 år	1.330
252. Peter Schlüter, C, 44 år	1.319
253. Steen Mikkelsen, V, 51 år	1.302
254. Kenneth Kristensen Berth, O, 30 år	1.279
255. Masoum Moradi, F, 47 år	1.268
256. Jette Bergenholtz Baurup, A, 60 år	1.265
257. Sanne Rubinke, F, 46 år	1.248
258. Sidsel Homann, F, 29 år	1.236
259. Mads Reinholdt, A, 26 år	1.212
260. Merete Villsen, A, 43 år	1.212
261. Peder Hummellose, V, 48 år	1.210

Tabel 97: Kandidaterne rangordnet efter personlige stemmer den 13. november 2007

Kandidatens navn, parti og alder	Antal personlige stemmer
262. Kim Christiansen , O, 51 år	1.196
263. Leif Lund, O, 59 år	1.187
264. Bent Greve, A, 53 år	1.186
265. Mette Reissmann, A, 44 år	1.181
266. Jan Køpke Christensen, C, 52 år	1.181
267. Jens Jørgen Nygaard, C, 58 år	1.153
268. Jacob Bjerregaard, A, 30 år	1.152
269. Tage Leegaard, C, 53 år	1.152
270. Ib Kirkegaard, O, 49 år	1.147
271. Henrik Brodersen , O, 43 år	1.145
272. Mogens Nørgård, K, 50 år	1.119
273. Merete Riisager, B, 31 år	1.117
274. Tejs Laustsen Jensen, A, 27 år	1.116
275. Jane Alrø Sørensen, F, 29 år	1.115
276. Poul Erik Christensen, B, 64 år	1.110
277. Lotte Rod, B, 22 år	1.102
278. Marie Louise Friderichsen, C, 38 år	1.101
279. Søren E. Christensen, O, 40 år	1.100
280. Bente Dahl , B, 61 år	1.079
281. Martin Henriksen , O, 27 år	1.070
282. Morten Marinus Jørgensen, O, 30 år	1.066
283. Hans Nissen, A, 50 år	1.059
284. Marie Fugl, F, 30 år	1.053
285. Rebecca Vedersø Holst, O, 21 år	1.052
286. Per Dalgaard, O, 63 år	1.045
287. Alex Ahrendtsen, O, 40 år	1.029
288. René la Cour Sell, Y, 44 år	1.019
289. Morten Stovsted, B, 40 år	1.019
290. Doris I. Stenver, V, 50 år	1.017
291. Kasper Krüger, V, 34 år	1.013
292. Anne Marie Christensen, A, 51 år	1.012
293. Jacob Kjølner, C, 45 år	1.010
294. Peter Madsen, V, 49 år	1.009
295. Simon Pihl Sørensen, A, 41 år	996
296. Jørgen Lundsgaard, C, 62 år	993
297. Lars Prier, O, 42 år	973
298. Leif Olsen, F, 43 år	964
299. Liselott Blixt , O, 42 år	959
300. Henrik Larsen, B, 43 år	956
301. Peter Westermann, F, 22 år	949
302. Daniel Rugholm, C, 25 år	941
303. Kirsten Sloth, F, 42 år	937
304. Henning Schmidt, C, 54 år	925
305. Søren P. Rasmussen, V, 40 år	921
306. Anna Rosbach Andersen, O, 60 år	908
307. Signe Goldmann, F, 35 år	907
308. Karin Storgaard, O, 67 år	904
309. Jens Hald Madsen, V, 39 år	902
310. René Christensen, O, 37 år	898
311. Sidsel Leth Svensson, C, 31 år	896
312. Serdal Benli, F, 28 år	893
313. Herluf Forchhammer, F, 52 år	890
314. Peter Dits Christensen, V, 33 år	877
315. Per Clausen , Ø, 52 år	867
316. Anne Hansen, C, 22 år	866
317. Benny Hammer, C, 47 år	852
318. Jan E. Jørgensen, V, 42 år	836

Tabel 97: Kandidaterne rangordnet efter personlige stemmer den 13. november 2007

Kandidatens navn, parti og alder	Antal personlige stemmer
319. Jytte Lauridsen, O, 54 år	827
320. Erika Lorentsen, B, 50 år	823
321. Poul Fischer, O, 58 år	818
322. Tommy Eggers, O, 60 år	810
323. Paw Vagtborg Karslund, O, 34 år	805
324. Thies Mathiasen, O, 51 år	800
325. Jette Møller, F, 54 år	799
326. Hans Okholm, F, 54 år	799
327. Karl Erik Lund, O, 53 år	796
328. Camilla Gade, B, 24 år	796
329. Søren Salling, C, 31 år	794
330. Isabella Meyer, C, 41 år	788
331. Mette Steffensen, F, 53 år	787
332. Henrik Rasmussen, C, 36 år	778
333. Mogens Lønborg, C, 55 år	777
334. Bodil Kornbek, K, 46 år	768
335. Pia Frederiksen, F, 48 år	765
336. Ulla Brandt, F, 26 år	762
337. Rasmus Jarlov, C, 30 år	757
338. Jens Borking, Ø, 55 år	748
339. Laila Dam, O, 45 år	743
340. Tobias Gräs, A, 27 år	742
341. Peter Valenius, A, 61 år	741
342. Anne Marie Geisler Andersen, B, 26 år	737
343. Christian Friis Bach, B, 41 år	732
344. Christel Schaldemose, A, 40 år	729
345. Kim Winther Jensen, F, 51 år	724
346. Bjarne Juel Møller, O, 58 år	722
347. Kurt Scheelsbeck, C, 51 år	719
348. Linda Kristiansen, B, 29 år	717
349. Lars Weiss, A, 36 år	713
350. Martin Jonassen, O, 29 år	708
351. Karina Lorentzen , F, 34 år	706
352. Ole Krarup, Ø, 72 år	702
353. Lars Lindskov, C, 44 år	702
354. Ulla Blok, F, 53 år	701
355. Gunna Starck, Ø, 63 år	700
356. Solveig Gaarsmand, B, 57 år	700
357. Anne Møllegaard Mortensen, O, 44 år	697
358. Tue Tortzen, Ø, 50 år	695
359. Daniel Bendix, F, 21 år	692
360. Susan Hedlund, A, 45 år	691
361. Morten A. Petersen, O, 53 år	690
362. Lone Yalcinkaya, V, 40 år	682
363. Nadeem Farooq, B, 31 år	679
364. Henrik Fruergaard, V, 29 år	679
365. Kim Johnsen, V, 30 år	677
366. Inge W. Nielsen, O, 53 år	675
367. Per Løkken, C, 45 år	668
368. Søren Dupont Kristensen, V, 31 år	665
369. Jesper Bernhardt, V, 47 år	663
370. Ruth Fibiger Olesen, K, 51 år	656
371. Christian Saggau, F, 53 år	655
372. Bo Sandberg, A, 38 år	648
373. Zenia Stampe Mortensen, B, 28 år	646
374. Erik Bach, F, 48 år	643
375. John Harpoth, O, 51 år	641

Tabel 97: Kandidaterne rangordnet efter personlige stemmer den 13. november 2007

Kandidatens navn, parti og alder	Antal personlige stemmer
376. Anders Stausholm, C, 38 år	639
377. Marianne Saxtoft, B, 51 år	639
378. Anders Hvashøj, C, 24 år	632
379. Rasmus Lyngø, O, 29 år	615
380. Torben Elsig-Pedersen, B, 42 år	613
381. Niels Chr. Selchau-Mark, C, 26 år	607
382. Jette Skive, O, 56 år	606
383. Dorrit Knudsen, A, 47 år	603
384. Else Merete Knoop, V, 53 år	594
385. Anet Burchard, O, 54 år	590
386. Ove Nørholm, C, 66 år	590
387. Torben Lund, F, 59 år	589
388. Allan Steen Hansen, O, 28 år	589
389. Anna Margrethe Engbæk, C, 20 år	588
390. Pernille Falcon, Ø, 52 år	584
391. Aia Fog, O, 40 år	578
392. René Offersen, C, 43 år	574
393. Søren Egge Rasmussen, Ø, 46 år	571
394. Jan Friis, A, 49 år	570
395. Kristian Niebuhr, O, 51 år	567
396. Trine Nebel Schou, B, 36 år	565
397. Erik Kvist, O, 54 år	560
398. Lone Loklindt, B, 47 år	557
399. Jette Jensen, Ø, 48 år	557
400. Daniel Nyboe Andersen, B, 30 år	557
401. Balder Mørk Andersen, F, 31 år	555
402. Lotte Thiim Bertelsen, F, 31 år	552
403. Allan Lønborg, O, 31 år	552
404. Henrik Skov, C, 41 år	552
405. Annamarie Sparre, V, 58 år	549
406. Anders Bøge, F, 48 år	540
407. Dina Louisa Knudsen, O, 23 år	539
408. Bo Fink, B, 59 år	536
409. Egil Møller, O, 66 år	526
410. Per Nørhave, O, 53 år	525
411. Claus Klemmensen, O, 44 år	521
412. Lene Linnemann, F, 48 år	518
413. Nana Sofia Hansen, B, 22 år	516
414. Grete F. Bonde, F, 54 år	516
415. Poul F. Hansen, V, 58 år	511
416. Nils Brøgger Jakobsen, F, 27 år	504
417. Mogens Ove Madsen, F, 52 år	499
418. Lene Fruelund, Ø, 54 år	498
419. Nicolaj Bang, C, 27 år	496
420. Michael Thomsen, F, 39 år	494
421. Naja Kjær, F, 47 år	493
422. Hanne Askou, C, 31 år	487
423. Mikkel Blønd Vestergaard, C, 35 år	482
424. Jette Plesner Dali, O, 59 år	482
425. Charlotte Engell, Y, 36 år	475
426. Hans Vestager, B, 62 år	475
427. Kåre Albrechtsen, B, 39 år	472
428. Tommy Rachlitz Nielsen, C, 38 år	470
429. Jakob Nørhøj, F, 31 år	467
430. Carsten Kudsk, O, 36 år	467
431. Abbas Razvi, B, 59 år	463
432. Leif Pedersen, F, 47 år	463

Tabel 97: Kandidaterne rangordnet efter personlige stemmer den 13. november 2007

Kandidatens navn, parti og alder	Antal personlige stemmer
433. Elisabeth Geday, B, 41 år	458
434. Michael Tersbøl, F, 46 år	453
435. Malene Søgaard, F, 28 år	450
436. Michael Lange, V, 44 år	448
437. Per Østergaard, C, 60 år	436
438. Pia Boisen, Ø, 51 år	435
439. Asger Larsen, C, 54 år	432
440. Michael Vindfeldt, A, 25 år	429
441. Claus Berner, C, 37 år	426
442. Johan Norden, C, 50 år	425
443. Rachid El Mousti, F, 39 år	423
444. Leslie Arentoft, V, 43 år	422
445. Thomas Warburg, F, 41 år	420
446. Brian Dybro, F, 28 år	418
447. Sarah Victoria Bruun, Ø, 18 år	416
448. Bodil Baagø, F, 45 år	415
449. Lars Bro, Y, 41 år	409
450. Mette Bang Larsen, Ø, 30 år	407
451. Andreas Steenberg, B, 24 år	407
452. Anne-Louise Eppler, C, 32 år	402
453. Lars Gaardhøj, A, 33 år	399
454. Torben Skytte Raahede, V, 34 år	392
455. Sif Holst, Ø, 32 år	389
456. Annelise Molin, Y, 59 år	387
457. Anne Haarmark, C, 41 år	387
458. Michael Bo Kristensen, F, 46 år	385
459. Pernille Moesby Laursen, F, 24 år	384
460. Karen Schultz, C, 48 år	381
461. Søren Toft, V, 37 år	379
462. Anne Mette Bang, C, 34 år	378
463. Laura Friberg, B, 32 år	374
464. Steen Petersen, O, 59 år	374
465. Kashif Ahmad, Y, 27 år	373
466. Henrik Severin Hansen, F, 52 år	368
467. Carl Christian Ebbesen, O, 39 år	361
468. Mogens Bedsted, F, 51 år	359
469. Anders Næsby, O, 27 år	355
470. Anette Elise Pedersen, C, 41 år	355
471. Philippe Marcher, V, 38 år	345
472. Marianne Madsen, B, 33 år	344
473. Ninna Thomsen, F, 31 år	343
474. Michael Pihl, O, 41 år	342
475. Henrik Nielsen, C, 20 år	342
476. Allan Mylius Thomsen, Ø, 59 år	341
477. Ulla Margrethe Hansen, C, 36 år	339
478. Michael Nørtoft Frydensbjerg, C, 36 år	338
479. Martin Kaasgaard, C, 33 år	336
480. Rabih Azad-Ahmad, B, 31 år	335
481. Flemming Brank, C, 50 år	334
482. Karen Lumholt, B, 47 år	326
483. Jeppe Trolle, B, 38 år	326
484. Anne Land, Y, 52 år	326
485. Morten Dreyer, O, 60 år	323
486. Mia Nyegaard, B, 33 år	320
487. Signe Færch, Ø, 25 år	318
488. Peder Sørensen, F, 48 år	317
489. Anne Bjerregaard, K, 20 år	315

Tabel 97: Kandidaterne rangordnet efter personlige stemmer den 13. november 2007

Kandidatens navn, parti og alder	Antal personlige stemmer
490. Barbara Læssøe Stephensen, Y, 38 år	312
491. Ulrik E. Fink, V, 34 år	306
492. Birger Reuss Schmidt, K, 49 år	305
493. Susanne Flydtkjær, Ø, 44 år	305
494. Allan Andersen, O, 34 år	301
495. Bent Hindrup Andersen, Ø, 64 år	299
496. Berit K.H. Mønsted, A, 30 år	299
497. Camilla Bartholdy, Y, 37 år	296
498. Lisbet Møller, Ø, 61 år	296
499. Pernille Søndergaard, Ø, 45 år	294
500. Christa Møllgaard-Hansen, B, 27 år	291
501. Erik Poulsen, F, 56 år	285
502. Allan Berg Mortensen, Ø, 46 år	283
503. Thomas Suenson, O, 57 år	281
504. Christian Juhl, Ø, 54 år	281
505. Jakob Næsager, C, 33 år	278
506. Martin Skjødt Poulsen, O, 38 år	276
507. Villum Christensen, Y, 53 år	275
508. Hans Jørgen Heitmann Jensen, O, 56 år	274
509. Bjarke Larsen, Y, 53 år	274
510. Morten Bang Sørensen, B, 39 år	274
511. Ove Jensen, A, 65 år	272
512. Nina Gabelgaard, F, 23 år	271
513. Annette Birch, C, 39 år	270
514. Tina Fogh Aagaard, Y, 42 år	270
515. Henning Hyllested, Ø, 53 år	270
516. Mette Hedegaard, Ø, 36 år	266
517. Bjarne Nederby Jessen, K, 63 år	264
518. Peter Øhrstrøm, K, 58 år	264
519. Ebbe Lundgaard, Y, 63 år	260
520. Niels Høiby, Y, 66 år	259
521. Martabolette Stecher, C, 39 år	259
522. Andreas Boisen, C, 32 år	255
523. Kai Bayer, B, 59 år	250
524. Per Frøkjær, O, 48 år	248
525. Henning Bech-Larsen, K, 50 år	246
526. Jesper Stormly Enevoldsen, F, 26 år	244
527. Emil Axelgaard, Ø, 23 år	243
528. Henrik Sørensen, C, 41 år	240
529. Michael Gravesen, B, 32 år	240
530. Henrik Svane, Y, 60 år	239
531. Helene Østergaard, Y, 38 år	237
532. Lasse Eriksen, F, 21 år	236
533. Jeppe Nicolai Jakobsen, O, 19 år	234
534. Thomas Krarup, C, 32 år	233
535. Gitte Madsen, Y, 44 år	230
536. Christian Holm Donatzky, B, 34 år	228
537. Poul Overlund-Sørensen, F, 49 år	227
538. Thomas Torp Andersen, Y, 38 år	225
539. Ole Theill Sørensen, Y, 34 år	225
540. Mogens Stig Nielsen, K, 57 år	224
541. Gunnar Lundsgaard, K, 51 år	222
542. Jens Kjær, Ø, 59 år	217
543. Jan Herskov, Y, 41 år	215
544. Thyge Enevoldsen, Ø, 55 år	211
545. Michael Rex, O, 58 år	211
546. Dan Kristensen, C, 37 år	209

Tabel 97: Kandidaterne rangordnet efter personlige stemmer den 13. november 2007

Kandidatens navn, parti og alder	Antal personlige stemmer
547. Henriette Berwick, Y, 41 år	208
548. Vibeke Christensen, K, 54 år	208
549. Jørn Grønkjær, Y, 56 år	206
550. Johannes Lebech, B, 59 år	205
551. Henrik J. Møller, F, 43 år	205
552. Anette Uggerhøj, K, 43 år	203
553. Gorm Gunnarsen, Ø, 44 år	202
554. Nikolaj Bührmann, F, 32 år	201
555. Birgitte Hansen, Y, 58 år	201
556. René Lundegaard, O, 37 år	199
557. Rune Christiansen, B, 30 år	198
558. Leon Sebbelin, B, 46 år	198
559. John Pedersen, B, 53 år	197
560. Jens Fogh, K, 28 år	195
561. Lene Junker, Ø, 54 år	194
562. Lars Karstensen, Y, 43 år	193
563. Rune Heiberg Hansen, B, 31 år	192
564. Karina Kroustrup, B, 35 år	192
565. Claus Kjær Brandstrup, B, 41 år	191
566. Kaare Meier, Y, 32 år	191
567. Susanne Danig, B, 46 år	189
568. Bent Soelberg, V, 45 år	187
569. Anne-Lise Becker, Y, 43 år	184
570. Carsten Sørensen, Y, 47 år	183
571. Anne-Mette Sadowski, Y, 41 år	181
572. Preben Juel, Y, 61 år	179
573. Marie-Louise Laursen, Ø, 25 år	177
574. Henning Holm, K, 51 år	176
575. Knud Erik Nielsen, F, 53 år	176
576. Lasse Puertas Navarro Olsen, Ø, 27 år	176
577. Nikolaj B. Villumsen, Ø, 24 år	175
578. Jesper Kiel, Ø, 41 år	175
579. Astrid Wierzba, Y, 39 år	175
580. Vibeke Sypli Enrum, Ø, 59 år	172
581. Per Breindahl, K, 47 år	171
582. Niels Chresten Andersen, K, 47 år	169
583. Søren Langballe, B, 33 år	169
584. Stefan Seidler, B, 27 år	169
585. Mikkel Balle, B, 36 år	165
586. Finn T. Hansen, F, 45 år	162
587. Rasmus Sømod, C, 27 år	162
588. Maria Sloth, Ø, 19 år	162
589. Jens Otto Madsen, Ø, 58 år	158
590. Peter Nimann, B, 38 år	157
591. Ole Riisgaard, F, 41 år	155
592. Einar Olsen, F, 52 år	155
593. Claus Brodtkorb, B, 40 år	155
594. Jaleh Tavakoli, Ø, 25 år	154
595. Morten Nielsen, Y, 40 år	154
596. Finn Sørensen, Ø, 60 år	152
597. Aamer Ahmad, Y, 31 år	151
598. Niels Vestergaard, Ø, 40 år	151
599. Kim Sejr, Y, 47 år	151
600. Tove F. Buch, K, 61 år	150
601. Anders Erik Trolle-Schultz, B, 45 år	150
602. Vibeke Riemer, Y, 60 år	150
603. Carsten Bering, Y, 42 år	149

Tabel 97: Kandidaterne rangordnet efter personlige stemmer den 13. november 2007

Kandidatens navn, parti og alder	Antal personlige stemmer
604. Mogens Berg, F, 57 år	149
605. Torsten B. Jakobsen, B, 43 år	148
606. Peder Meyhoff, Ø, 58 år	147
607. Torben Jensen, K, 47 år	146
608. Henrik Nord, B, 50 år	145
609. Morten Kirk Jensen, B, 34 år	145
610. Vagn Kvist, B, 64 år	145
611. Sten Fyhn Mortensen, K, 46 år	142
612. Jan Møller, C, 43 år	141
613. Nikolaj Tuxen, F, 55 år	141
614. Ingrid Bak, K, 63 år	141
615. Susan Lundgren Andersen, K, 31 år	138
616. Peder Hvelplund, Ø, 40 år	138
617. Mads Bondo Dydensborg, B, 36 år	137
618. Claus Christiansen, C, 42 år	136
619. Kurt Helge Andersen, Y, 59 år	135
620. Lene Meng Andersen, K, 58 år	134
621. Klaus Bendix, Y, 50 år	133
622. Martin Kodahl, C, 32 år	133
623. Jens Ove Kjeldsen, K, 62 år	133
624. Anne Marie Flindt, Ø, 60 år	130
625. Morten Bay, Y, 34 år	129
626. Lars Engelberth, Y, 47 år	129
627. Ole Dupont Kofod, K, 36 år	129
628. Irene Bonde, Y, 55 år	127
629. Mikkel Sarbo, B, 32 år	126
630. Anne-Mie Andersen, K, 45 år	126
631. Saeed D. Khanlo, Y, 28 år	126
632. Jacob Erle, B, 57 år	126
633. Hans-Jørgen Jagd, B, 48 år	125
634. Dennis Wowern Nielsen, B, 44 år	124
635. Mads Sand, B, 29 år	124
636. Pia Osbæck, Y, 46 år	123
637. Karsten Skawbo-Jensen, C, 47 år	121
638. Birger Mortensen, B, 56 år	121
639. Tulle Olsen, Y, 68 år	121
640. Mette Guldager, K, 64 år	120
641. Vibeke Hellmann, Y, 62 år	118
642. Rasmus Christensen, B, 26 år	118
643. Peter Grane, C, 38 år	117
644. Jamilla Jaffer, Y, 30 år	117
645. Anders Friis Knudsen, K, 47 år	117
646. Anders Svenningsen, Ø, 56 år	117
647. Dorthe Kjerulf-Thomasen, B, 37 år	116
648. Nina Agerskov, Ø, 21 år	115
649. Rami Panduro Zouzou, C, 30 år	113
650. Rikke Weissfeld, Y, 39 år	113
651. Jacob Thyssen, K, 37 år	113
652. Poul Hauch Fenger, Y, 32 år	112
653. Benedikte Navntoft, Ø, 53 år	112
654. Henrik Christensen, K, 59 år	112
655. Henrik Qvist, Ø, 53 år	111
656. Kurt Munck, Ø, 61 år	108
657. Nils Sjøberg, B, 47 år	107
658. Per Svejstrup Hansen, B, 37 år	106
659. Anders C. Bache, Ø, 25 år	105
660. Marianne Porsborg, Y, 38 år	103

Tabel 97: Kandidaterne rangordnet efter personlige stemmer den 13. november 2007

Kandidatens navn, parti og alder	Antal personlige stemmer
661. Simon Bjerre, K, 23 år	103
662. Per Ole Petersen, A, 51 år	102
663. Anja Härle Eberhardt, Ø, 40 år	102
664. Michael Hedelund, K, 30 år	101
665. Lars Gotlieb Nielsen, Y, 47 år	101
666. Leif Egholm, Y, 56 år	101
667. William Bak, K, 44 år	101
668. Svend Brandt, Ø, 47 år	101
669. Karin Falkencrone, Y, 46 år	100
670. Casper Jusslin Andersen, Y, 34 år	100
671. Villy Holm Pedersen, K, 49 år	100
672. Jeppe Plesner, Y, 36 år	96
673. Peder Svinth, K, 53 år	96
674. David Munis Zepernick, Y, 34 år	95
675. Kirsti Nørgård Haven Clausen, K, 25 år	95
676. Maj Unnerup, Ø, 28 år	94
677. Janus Kramer Møller, 1, 32 år	94
678. Baltser Andersen, Ø, 51 år	93
679. Palle H. Flodgaard, Y, 43 år	92
680. Sefika Bartholomæussen, Ø, 28 år	91
681. Morten Nebel, K, 41 år	90
682. Erik Lind Olsen, Y, 30 år	89
683. Niels Jørgensen, C, 63 år	88
684. Inge Ibsen Fomcenco, K, 43 år	88
685. Helge Bo Jensen, Ø, 48 år	87
686. Christian Bjerre, K, 49 år	86
687. Dan Billeskov, K, 51 år	85
688. Anne Margrethe Roesen, K, 56 år	84
689. Anders K. Brandt, Ø, 55 år	84
690. Jørgen Lund, Ø, 63 år	84
691. Elisabeth Wagner Olsen, K, 51 år	84
692. Ivan Mott, Ø, 49 år	83
693. Mathias Kirkegaard, K, 24 år	83
694. Marcus Sabri, Y, 32 år	83
695. Jørgen Madsen, Ø, 53 år	83
696. Ulla Holmgreen Nielsen, K, 54 år	82
697. Jon Rostgaard Bojesen, Ø, 30 år	82
698. Niels Rasmussen, Ø, 56 år	81
699. Steen Nymann, Ø, 51 år	81
700. Channe M. Bjerringgaard, C, 57 år	80
701. Bo Palle Jensen, B, 51 år	79
702. Jamshid Gholamian, Y, 47 år	79
703. Niklas Zenius Jespersen, Ø, 19 år	78
704. Susanne Chordt Hansen, K, 48 år	77
705. Lone Christiansen, Ø, 51 år	76
706. Jens Lund Jensen, K, 32 år	75
707. Mette Davidsen, K, 46 år	75
708. Henrik Rosager, Y, 45 år	75
709. Knud Erik Hermann, K, 56 år	75
710. Mohamed Gelle, Y, 50 år	74
711. Ole Donbæk Jensen, Ø, 51 år	74
712. Michael Rask Christensen, K, 45 år	73
713. Ejgil Kølbaek, 1, 39 år	73
714. Anders Gravers Pedersen, 1, 47 år	73
715. Bjarne Thyregod, Ø, 50 år	72
716. Lars Dohn, Ø, 57 år	72
717. Bente Borreskov, Ø, 55 år	71

Tabel 97: Kandidaterne rangordnet efter personlige stemmer den 13. november 2007

Kandidatens navn, parti og alder	Antal personlige stemmer
718. Benjamin Dickow, Y, 24 år	71
719. Dorte Belling, Ø, 36 år	71
720. Morten Riis, Ø, 30 år	70
721. Anders Jansen, Ø, 25 år	69
722. Tom Gillesberg, 2, 43 år	68
723. Michael Ellegård, 1, 41 år	68
724. Jakob From Høeg, K, 31 år	68
725. Hans Rasmussen, Y, 39 år	67
726. Mogens Bak-Hansen, K, 43 år	66
727. Mikkel Freltoft Krogholm, Y, 25 år	66
728. Kenneth Tønning, Y, 35 år	66
729. Louis Mørgensen, Y, 53 år	65
730. Bruno Jerup, Ø, 50 år	64
731. Flemming Gundersen, Ø, 56 år	64
732. Ranjan Ranjansen, K, 46 år	63
733. Thomas Bugge, Ø, 31 år	63
734. Regin Glob, Y, 37 år	63
735. Jacob Olesen, Ø, 42 år	63
736. Peter Ruby, C, 56 år	62
737. Hans Christian Hansen, Y, 50 år	61
738. Bjarne Kallesø, K, 37 år	61
739. Jonas Holm Klange, Ø, 22 år	61
740. Benny Pieszak, Ø, 57 år	59
741. Hanne Ibsen, Y, 48 år	58
742. Jørgen Randløv Madsen, Ø, 55 år	58
743. Thomas Kristian Skaarup, Y, 38 år	58
744. Andreas Eriksen, K, 28 år	57
745. Claus Larsen, F, 49 år	57
746. Steen Bouet, Y, 56 år	55
747. Anja Limkilde, Ø, 22 år	55
748. Hanne Wahl, K, 45 år	51
749. Susanne Clemensen, Y, 36 år	51
750. Morten Vinther, Y, 41 år	51
751. Hans Stenggaard Jessen, K, 68 år	51
752. Kristian Kjærgaard Hansen, K, 19 år	50
753. Tage Vestergaard, Ø, 67 år	49
754. Kristian Ditlev Jensen, Y, 36 år	49
755. Monika Johnson, K, 32 år	47
756. John Littau, Ø, 54 år	47
757. Kathrine Telcs, Y, 59 år	45
758. Ulf V. Olsen, Ø, 41 år	45
759. Per-Henrik Goosmann, Y, 52 år	43
760. John Erik Wagner, 5, 44 år	42
761. Claus Dyhrberg, K, 45 år	42
762. Peter Nissen, K, 31 år	42
763. Jens Rathmann Hansen, K, 36 år	40
764. Jacob Føns Lomholt, Y, 34 år	38
765. Jørgen Konradsen, Y, 58 år	38
766. René da Silva, Y, 38 år	37
767. Stig Grenov, K, 46 år	37
768. Karsten Schackinger-Solaas, K, 46 år	37
769. Lene Koch Langhoff, Y, 53 år	36
770. Anette Nilsson, K, 44 år	35
771. Jeppe Laurids Hedaa, K, 43 år	35
772. Michael G. Fischer, K, 49 år	35
773. Frederik Madsen, Ø, 64 år	34
774. Peter Juel Andersen, Y, 62 år	33

Tabel 97: Kandidaterne rangordnet efter personlige stemmer den 13. november 2007

Kandidatens navn, parti og alder	Antal personlige stemmer
775. Erik Willumsgaard, Y, 54 år	33
776. Torben A. Hansen, Ø, 50 år	33
777. Kurt Olesen, Ø, 42 år	33
778. Inger V. Johansen, Ø, 63 år	32
779. Lenette G. Schultz-Knudsen, K, 22 år	32
780. Jes Krogh, 2, 41 år	30
781. Michael D.F. Sørensen, K, 40 år	29
782. Anne Mette Slumstrup, Y, 55 år	27
783. Ib Eriksen, K, 65 år	27
784. Hans Schultz, 2, 35 år	26
785. Lars Fich, K, 47 år	25
786. Jørgen Jørgensen, Y, 53 år	25
787. Paul K. Millgaard, Y, 63 år	24
788. Kim Pagels, B, 50 år	23
789. Per Holbo Rasmussen, K, 34 år	23
790. Benny Dahl Grarup, Y, 51 år	22
791. Poul Andersen, Ø, 66 år	22
792. Per Jacobsen, K, 39 år	22
793. Mogens Nebelong, 1, 82 år	21
794. Tom Olsson, K, 64 år	21
795. Gert Haue, Y, 39 år	18
796. Vibeke Baden Laursen, 3, 38 år	17
797. Allan Juul Nielsen, Y, 48 år	17
798. Ruben Kirkegaard, K, 20 år	16
799. Nicolai Krogh Mittet, 4, 19 år	15
800. Peter Tuff, K, 37 år	14
801. Amir Becirovic, 1, 21 år	13
802. Bent Sohn Thomsen, K, 51 år	13
803. Tine Jensen, Y, 42 år	13
804. Søren Besenbacher Kjeldsen, K, 18 år	12
805. Jens Dam, Ø, 38 år	11
806. Andreas Østergaard, Y, 64 år	10
807. Poul Gemzøe-Enemark, Y, 38 år	9
808. Feride Istogu Gillesberg, 1, 34 år	9

Tabel 98: Valgte kandidater rangordnet efter personlig stemmeandel den 13. november 2007

Kandidatens navn, parti og alder	Personlige stemmers procentvise andel af partiets stemmer i storkredsen
1. Jeppé Kofod , A, 33 år	71,49
2. Margrethe Vestager , B, 39 år	70,92
3. Villy Søvdal , F, 55 år	65,46
4. Bendt Bendtsen , C, 53 år	56,92
5. Lene Espersen , C, 42 år	55,72
6. Pia Kjærsgaard , O, 60 år	54,02
7. Connie Hedegaard , C, 47 år	53,24
8. Helle Thorning-Schmidt , A, 40 år	51,00
9. Anders Samuelsen , Y, 40 år	45,30
10. Kristian Thulesen Dahl , O, 38 år	43,61
11. Gitte Seeberg , Y, 47 år	43,30
12. Naser Khader , Y, 44 år	43,29
13. Anders Fogh Rasmussen , V, 54 år	40,16
14. Line Barfod , Ø, 43 år	39,83
15. Peter Juul Jensen , V, 41 år	35,50
16. Johanne Schmidt-Nielsen , Ø, 23 år	33,25
17. Frank Aaen , Ø, 56 år	33,07
18. Per Stig Møller , C, 65 år	32,78
19. Peter Skaarup , O, 43 år	32,76
20. Malou Aamund , Y, 38 år	32,69
21. Mette Frederiksen , A, 29 år	31,55
22. Lars Løkke Rasmussen , V, 43 år	27,13
23. Orla Hav , A, 55 år	26,97
24. Jørgen Poulsen , Y, 64 år	25,99
25. Henriette Kjær , C, 41 år	25,44
26. Marianne Jelved , B, 64 år	22,97
27. Pernille Vigsø Bagge , F, 32 år	21,97
28. Morten Messerschmidt , O, 27 år	20,40
29. Anne Baastrup , F, 55 år	20,23
30. Niels Helveg Petersen , B, 68 år	20,21
31. Søren Gade , V, 44 år	19,78
32. Helge Adam Møller , C, 65 år	19,58
33. Bertel Haarder , V, 63 år	19,44
34. Johs. Poulsen , B, 52 år	19,33
35. Nick Hækkerup , A, 39 år	18,53
36. Carina Christensen , C, 35 år	18,47
37. Kristen Touborg , F, 63 år	17,91
38. Svend Auken , A, 64 år	17,87
39. Pia Christmas-Møller , C, 46 år	16,61
40. Christian H. Hansen , O, 44 år	16,51
41. Steen Gade , F, 62 år	16,48
42. Morten Helveg Petersen , B, 41 år	15,19
43. Holger K. Nielsen , F, 57 år	14,89
44. Lone Dybkjær , B, 67 år	14,75
45. Bjarne Laustsen , A, 53 år	14,75
46. Kristian Jensen , V, 36 år	14,68
47. Erling Bonnesen , V, 52 år	14,25
48. Brian Mikkelsen , C, 41 år	14,20
49. Søren Pind , V, 37 år	14,10
50. Ole Sohn , F, 53 år	13,71
51. Jakob Axel Nielsen , C, 40 år	13,31
52. Jørn Dohrmann , O, 38 år	13,19
53. Søren Espersen , O, 54 år	13,18

Tabel 98: Valgte kandidater rangordnet efter personlig stemmeandel den 13. november 2007

Kandidatens navn, parti og alder	Personlige stemmers procentvise andel af partiets stemmer i storkredsen
54. Pernille Frahm , F, 53 år	13,18
55. Flemming Bonne , F, 63 år	12,35
56. Bent Bøgsted , O, 51 år	12,25
57. Lars Barfoed , C, 50 år	11,88
58. Morten Østergaard , B, 31 år	11,62
59. Eva Kjer Hansen , V, 43 år	11,43
60. Ida Auken , F, 29 år	11,25
61. Jens Chr. Lund , A, 62 år	11,07
62. Lone Møller , A, 58 år	11,05
63. Lars Chr. Lilleholt , V, 42 år	11,04
64. Pia Olsen Dyhr , F, 35 år	10,97
65. Karen Jespersen , V, 60 år	10,95
66. Inger Støjberg , V, 34 år	10,27
67. Tina Nedergaard , V, 38 år	9,60
68. Tom Behnke , C, 41 år	9,45
69. Kim Mortensen , A, 43 år	9,37
70. Per Ørum Jørgensen , C, 36 år	9,35
71. Thomas Jensen , A, 37 år	9,28
72. Simon Emil Ammitzbøll , B, 30 år	9,18
73. Torsten Schack Pedersen , V, 31 år	9,05
74. Per Clausen , Ø, 52 år	8,77
75. Mogens Lykketoft , A, 61 år	8,66
76. Carsten Hansen , A, 50 år	8,50
77. Michael Aastrup Jensen , V, 31 år	8,42
78. Henrik Dam Kristensen , A, 50 år	8,40
79. Karen Ellemann , V, 38 år	8,39
80. Søren Krarup , O, 69 år	8,36
81. Ellen Trane Nørby , V, 27 år	8,33
82. Pia Adelsteen , O, 44 år	8,01
83. Birgitte Josefsen , V, 56 år	7,98
84. Klaus Hækkerup , A, 64 år	7,92
85. Kamal H. Qureshi , F, 37 år	7,90
86. Troels Lund Poulsen , V, 31 år	7,82
87. Henrik Sass Larsen , A, 41 år	7,78
88. Jesper Langballe , O, 68 år	7,69
89. Helle Sjelle , C, 36 år	7,63
90. Sophie Løhde , V, 24 år	7,46
91. Mogens Jensen , A, 44 år	7,11
92. Julie Skovsby , A, 28 år	7,10
93. Bente Dahl , B, 61 år	7,10
94. Thor Pedersen , V, 62 år	6,98
95. Hans Chr. Schmidt , V, 54 år	6,94
96. Knud Kristensen , C, 54 år	6,84
97. Nanna Westerby Jensen , F, 23 år	6,77
98. Claus Hjort Frederiksen , V, 60 år	6,73
99. Magnus Heunicke , A, 32 år	6,68
100. Jens Peter Vernersten , A, 60 år	6,63
101. Benny Engelbrecht , A, 37 år	6,60
102. Preben Rudiengaard , V, 63 år	6,38
103. Mike Legarth , C, 47 år	6,28
104. Anne Grete Holmsgaard , F, 59 år	6,27
105. Rikke Hvilshøj , V, 37 år	6,17
106. Karl H. Bornhøft , F, 58 år	6,17

Tabel 98: Valgte kandidater rangordnet efter personlig stemmeandel den 13. november 2007

Kandidatens navn, parti og alder	Personlige stemmers procentvise andel af partiets stemmer i storkredsen
107. Birthe Rønn Hornbech , V, 64 år	6,12
108. Morten Bødskov , A, 37 år	5,93
109. Karen Johanne Klint , A, 60 år	5,90
110. Kirsten Brosbøl , A, 29 år	5,85
111. Henrik Høegh , V, 55 år	5,83
112. Helge Sander , V, 57 år	5,70
113. Kristian Pihl Lorentzen , V, 46 år	5,69
114. Karsten Lauritzen , V, 24 år	5,68
115. Hans Chr. Thoning , V, 55 år	5,52
116. Astrid Krag , F, 24 år	5,43
117. Ole Vagn Christensen , A, 64 år	5,43
118. Özlem Sara Cekic , F, 31 år	5,34
119. Niels Sindal , A, 57 år	5,33
120. Jens Kirk , V, 65 år	5,33
121. Torben Hansen , A, 42 år	5,25
122. Vivi Kier , C, 49 år	5,24
123. Karsten Hønge , F, 49 år	5,24
124. Lise von Seelen , A, 58 år	5,23
125. Charlotte Dyremose , C, 30 år	5,15
126. Kim Andersen , V, 50 år	5,08
127. Anita Knakkegaard , O, 60 år	5,05
128. Per Bisgaard , V, 52 år	5,04
129. Mette Gjerskov , A, 41 år	4,95
130. Britta Schall Holberg , V, 66 år	4,89
131. Poul Andersen , A, 54 år	4,84
132. Peter Christensen , V, 32 år	4,73
133. Hans Kristian Skibby , O, 38 år	4,68
134. Ulla Tørnæs , V, 45 år	4,67
135. Julie Rademacher , A, 23 år	4,65
136. Marlene Harpsøe , O, 24 år	4,60
137. Leif Lahn Jensen , A, 40 år	4,60
138. Thomas Adelskov , A, 43 år	4,59
139. Anne-Mette Winther Christiansen , V, 41 år	4,42
140. Tina Petersen , O, 41 år	4,30
141. Jacob Jensen , V, 34 år	4,29
142. Lennart Damsbo-Andersen , A, 51 år	4,27
143. Christine Antorini , A, 42 år	4,24
144. Rasmus Prehn , A, 34 år	4,22
145. John Dyrby Paulsen , A, 44 år	4,15
146. Mogens Camre , O, 71 år	4,05
147. Hanne Agersnap , F, 47 år	4,02
148. Mikkel Dencker , O, 31 år	3,98
149. Sophie Hæstorp Andersen , A, 33 år	3,91
150. Jens Vibjerg , V, 58 år	3,88
151. Karen Hækkerup , A, 33 år	3,85
152. Lene Hansen , A, 59 år	3,85
153. Jesper Petersen , F, 26 år	3,59
154. Ole Hækkerup , A, 36 år	3,57
155. Ib Poulsen , O, 42 år	3,55
156. Eyvind Vesselbo , V, 61 år	3,51
157. Karin Nødgaard , O, 41 år	3,41
158. Karsten Nonbo , V, 55 år	3,20
159. René Skau Björnsson , A, 40 år	3,19

Tabel 98: Valgte kandidater rangordnet efter personlig stemmeandel den 13. november 2007

Kandidatens navn, parti og alder	Personlige stemmers procentvise andel af partiets stemmer i storkredsen
160. Troels Christensen , V, 53 år	3,18
161. Jonas Dahl , F, 29 år	3,18
162. Anne-Marie Meldgaard , A, 59 år	3,13
163. Eigil Andersen , F, 54 år	2,68
164. Martin Henriksen , O, 27 år	2,49
165. Flemming Møller Mortensen , A, 44 år	2,45
166. Gitte Lillelund Bech , V, 38 år	2,36
167. Kim Christiansen , O, 51 år	2,13
168. Flemming Damgaard Larsen , V, 56 år	2,03
169. Louise Schack Elholm , V, 30 år	1,93
170. Mia Falkenberg , O, 24 år	1,70
171. Colette Brix , O, 57 år	1,64
172. Yildiz Akdogan , A, 34 år	1,50
173. Karina Lorentzen , F, 34 år	1,40
174. Henrik Brodersen , O, 43 år	1,30
175. Liselott Blixt , O, 42 år	1,09

D. FOLKETINGSVALGET PÅ FÆRØERNE

I. Folketingsvalget på Færøerne den 13. november 2007

Ved kongeligt åbent brev af 24. oktober 2007 blev der udskrevet nyvalg til Folketinget til afholdelse i hele riget tirsdag den 13. november 2007.

I.1. Valgloven for Færøerne

Valget afholdtes efter reglerne i lov nr. 458 af 30. juni 1993 om folketingsvalg på Færøerne. Lovgrundlaget er uændret i forhold til valget i 2005.

I.2. Valgdistrikter. Valgbestyrelse

Færøerne udgør ét valgområde, der vælger 2 medlemmer af Folketinget. Valget forestås af en valgbestyrelse på 13 medlemmer, der udpeges af Landsstyret for 4 år ad gangen. (§§ 1, 7, 9 og 10).

Afstemningen og den foreløbige valgopgørelse foretages i de 64 valgdistrikter, der er anført i fortegnelsen til ovennævnte lov, som fortegnelsen er ændret ved bekendtgørelse nr. 506 af 13. juni 1994, bekendtgørelse nr. 792 af 17. oktober 1997, bekendtgørelse nr. 955 af 28. november 2002 og bekendtgørelse nr. 70 af 21. januar 2005. Afstemningen ledes af valgstyrelse udpeget af den pågældende kommunalbestyrelse. Valgstyrelsen fører en af valgstedets kommunalbestyrelse autoriseret afstemningsbog og bistår i øvrigt af tilfornede vælgere. (§§ 19-20).

Valgbestyrelsen træder sammen i Thorshavn senest ugedagen efter, at afstemningen har fundet sted, og foretager valgets endelige opgørelse. Valgbestyrelsens kendelser og optællingsresultater indføres i valgbogen. (§§ 10 og 65). Redegørelsen i det følgende for resultatet af folketingsvalget på Færøerne den 13. november 2007 er udarbejdet på grundlag af de i valgbogen med bilag indeholdte oplysninger. De talmæssige oplysninger er revideret.

I.3. Antal vælgere og afgivne stemmer

Valgretsreglerne er følgende:

§ 2. Valgret til Folketinget har enhver, som har dansk indfødsret, er fyldt 18 år og har fast bopæl i riget, medmindre vedkommende er umyndiggjort.

§ 3. Følgende personer, der midlertidigt har taget ophold i udlandet, og de med disse personer samlevende ægtefæller anses for at have fast bopæl i riget, hvorefter loven opregner de samme 6 persongrupper som valgloven for

Danmark - jf. § 2, stk. 2, som omtalt i kapitel "Almindelig redegørelse" på side 11, afsnittet "Valgret og vælgertal. Valgbarhed" på side 15.

§ 4. Ingen kan udøve valgretten uden at være optaget på valglisten.

Når valg er udskrevet, påhviler det ifølge §§ 12-18 kommunalbestyrelsen at sørge for udarbejdelse af valglisten over kommunens vælgere - for hvert distrikt, hvis kommunen er delt på sådanne. På valglisten optages vælgere, der senest 18.-dagen før valget er flyttet til kommunen, og som senest denne dag har anmeldt flytningen. Så snart valglisten er udarbejdet på grundlag af kommunens folkeraster, udsendes valgkort til vælgere.

Tabel 99 på side 344 meddeler det totale vælgertal for Færøerne ved folketingsvalgene 1979-2007, mens tabel 101 på side 345 viser vælgertallet på de enkelte valgdistrikter henholdsvis de enkelte kommuner ved valget den 13. november 2007. Det totale vælgertal var i 2007 34.529 mod 34.166 i 2005, således at der er et stigning i vælgertallet på 363, svarende til 1,1 pct.

I alt blev der afgivet 23.214 stemmer i 2007 mod 24.966 i 2005, således at valgdeltagelsen henholdsvis var 67,23 og 73,07 pct.

I tabel 101 på side 345 viser stemmeprocenterne for de 64 valgdistrikter og 34 kommuner, at Fuglø Kommune på Norderøerne ligger lavest med 48,7 procent og næstlavest Skopen Kommune på Sandø med 58,5 procent. Højest ligger Kunø Kommune på Norderøerne med 86,6 procent og næsthøjest Husum Kommune på Norderøerne med 83,3 procent. 2 af de 34 kommuner havde en stemmeprocent på over 80, 7 på 70-80 procent og 24 på 58-70 procent. Ved 2005-valget havde Skuø Kommune på Sandø den laveste stemmeprocent med 58,5. Viderejde Kommune på Norderøerne med 84,3 havde den højeste.

Brevstemme kan stort set afgives af samme persongrupper og inden for samme tidsfrister som efter den danske valglov og reglerne om fremgangsmåde og brevstemmer, der ikke kommer i betragtning, er tilsvarende (§§ 45-60) - jf. kapitel "Almindelig redegørelse" på side 11, afsnittet "Brevstemmernes andel" på side 19.

Antal brevstemmer, der toges i betragtning, udgjorde 911 ifølge tabel 101 på side 345, hvilket er 3,9 pct. af de afgivne stemmer. Ved 2005-valget var brevstemmeprocenten noget højere - nemlig 5,3. Antallet af brevstemmer, der ikke toges i betragtning, fremgår ikke af valgbogen for Færøerne. Af tabel 101 på side 345 ses, at antal brevstemmer i betragtning varierer stærkt fra kommune til kommune - nemlig fra 0,0 til 43,3 pct. af de afgivne stemmer.

Antal blanke og andre ugyldige stemmer (§ 62, stk. 1, for almindelige stemmesedler og § 62, stk. 2, for brevstem-

Tabel 99: Vælgertal, afgivne stemmer m.v. ved folketingsvalgene 1979-2007

	23. oktober 1979	8. decem- ber 1981	10. januar 1984	8. septem- ber 1987	10. maj 1988	12. decem- ber 1990	21. septem- ber 1994	11. marts 1998	20. novem- ber 2001	8. februar 2005	13. novem- ber 2007
Vælgere	28.702	30.127	30.207	32.484	32.715	33.016	30.949	31.509	33.106	34.166	34.529
Afgivne stemmer	18.781	16.696	18.418	22.385	23.012	17.956	19.278	20.842	26.498	24.966	23.214
Heraf brevstemmer	1.013	899	904	1.352	1.300	812	747	1.204	1.703	1.313	911
Ugyldige stemmer	80	79	73	157	100	79	103	146	105	94	149
- Blanke stemmer	25	27	46	81	48	41	75	86	77	35	92
- Andre ugyldige stemmer	55	52	27	76	52	38	28	60	28	59	57
Gyldige stemmer	18.701	16.617	18.345	22.228	22.912	17.877	19.175	20.696	26.393	24.872	23.065
Stemmeprocent	65,43	55,42	60,97	68,91	70,34	54,39	62,29	66,15	80,04	73,07	67,23
Brevstemmeprocent	5,39	5,38	4,91	6,04	5,65	4,52	3,87	5,78	6,43	5,26	3,92
Ugyldighedsprocent	0,43	0,47	0,40	0,70	0,43	0,44	0,53	0,70	0,40	0,38	0,64

Antal brevstemmer ikke i betragtning er uoplyst, evt. indeholdt i Andre ugyldige stemmer

mer) udgør i følge tabel 101 på side 345 henholdsvis 92 og 57, således at ugyldighedsprocenten var 0,64 i 2007 mod 0,38 i 2005.

1.4. Partier og kandidater

En kandidat skal skriftligt anmelde sig til valg. Anmeldelsen skal for så vidt angår kandidater for et parti godkendes af dette. Anmeldelsen af en kandidat uden for partierne skal omfatte mindst 150 og højst 200 vælgere (bosatte på Færøerne) som stillere. Anmeldelsen skal indgives til valgbestyrelsens formand senest kl.18 elleve dage før valget, og den skal indeholde oplysning om, hvilket af de i Lagtinget repræsenterede partier den pågældende kandidat opstiller for, eller om vedkommende opstiller uden for partierne, samt forskellige oplysninger om kandidaten og - for så vidt angår kandidater uden for partierne - stillerne.

Vedkommende lagtingsparti skal senest kl. 18 otte dage før valget skriftligt meddele til valgbestyrelsens formand, hvilke af de opstillede kandidater partiet godkender; kandidater, der ikke godkendes, kan ikke opstille. Hvis meddelelse ikke gives, kan ingen kandidat opstille for partiet.

De godkendte kandidatopstillinger offentliggøres straks af valgbestyrelsen (§ 31), der endvidere lader det nødvendige antal stemmesedler fremstille (§ 32).

Stemmesedlen for Færøerne har stor lighed med stemmesedlen for en storkreds i Danmark, hvor samtlige partier har opstillet alle deres kandidater sideordnet i opstillingskredsene. Partierne er fra og med 1994-valget anført på stemmesedlen med bogstavbetegnelse. I de enkelte partifelter, der er markeret ved fede streger, anføres øverst med fede typer i alfabetisk orden efter bogstavbetegnelse partinavnene og i det sidste partifelt "Uden for partierne". I hvert felt anføres under partinavnet med halvfede typer og i alfabetisk orden partiets godkendte kandidater. (§ 33). (Den alfabetiske orden for partierne på stemmesedlen bestemtes tidligere af partiernes færøske navne, hvilken orden er en anden end den, partiernes danske navne medfører og som tidligere - og stadigvæk i nogle tabeller - anvendtes/anvendes i valgstatistikken.)

På stemmesedlen kan vælgeren enten sætte kryds ved partinavnet - partistemme - eller ved navnet på én af kandidaterne - personlig stemme.

Tabel 100 på side 345 viser de opstillende partier og deres kandidatantal ved folketingsvalgene 1979-2007. Det samlede kandidatantal var ved 2007-valget 94 eller 17 færre end ved 2005-valget. Ved valget i 2007 opstillede de samme 6 partier som ved valget i 2005. Faldet kan henføres til, at 5 af 6 partier opstillede færre kandidater i 2007 end i 2005, mens 1 parti opstillede det samme antal som i 2007, og der ikke opstilledes kandidater uden for partierne. De 5 af de 6 partier havde tilsammen 15 færre kandidater end i 2005. Folkeflokkens og Republikanske Parti har 3 kandidater færre og Sambandspartiet 1, Selvstyrepatriet og Socialdemokrater 4 færre end i 2005, Centerpartiet havde uændret antal kandidater, mens antallet af kandidater uden for partierne med 0 var 2 færre end i 2005.

Antal kvindelige kandidater var ved 2007-valget 34 mod 33 ved 2005-valget, således at kvindepcenten er steget fra 29,7 til 36,2. Antallet af kvindelige kandidater er steget for 4 af de 6 partier nemlig Folkeflokkens, Socialdemokratiet, Republikanske Parti og Centerpartiet, mens Sambandspartier og Selvstyrepatriet har henholdsvis 2 og 1 færre kvindelige kandidater. Alle 6 partier har ligesom ved 2005-valget opstillet kvindelige kandidater til valget i 2007.

Tabel 105 på side 352 anfører partierne og deres kandidaters navn, stilling og bopæl.

1.5. Stemmedelingen

Tabel 101 på side 345 viser, hvorledes vælger- og stemmetal inkl. brevstemmer og ugyldige stemmer fordeler sig på valgdistrikter og kommuner, mens tabel 102 på side 348 viser, hvorledes de i alt 23.065 gyldige stemmer er fordelt på de enkelte valgdistrikter og kommuner og indenfor disse på de 6 partier, der opstillede ved folketingsvalget den 13. november 2007.

Tabel 100: Opstillede og valgte kandidater ved folketingsvalgene 1979-2007

I alt/heraf kvinder	23. oktober 1979	8. decem- ber 1981	10. januar 1984	8. septem- ber 1987	10. maj 1988	12. decem- ber 1990	21. septem- ber 1994	11. marts 1998	20. novem- ber 2001	8. februar 2005	13. novem- ber 2007
Opstillede kandidater	51/8	56/7	48/6	76/17	97/14	64/7	86/12	60/13	92/21	111/33	94/34
Folkeflokket	8/-	9/-	10/1	12/1	14/1	11/2	11/0	12/2	17/3	22/4	19/5
Kristeligt Folkeparti	8/2	10/2	-	-	15/1	9/1	17/4	-	-	-	-/-
Progrespartiet	-	-	-	10/3	10/2	-	-	-	-	-	-/-
Republikanske Parti	9/2	11/1	12/1	10/2	1/-	11/1	12/2	11/2	20/5	21/8	18/9
Sambandspartiet	8/2	9/1	8/1	16/2	25/3	17/1	25/3	18/4	26/6	23/7	22/5
Selvstyrepatriet	8/-	8/1	9/2	10/2	15/1	8/1	8/1	3/1	3/-	7/2	3/1
Socialdemokratiet	10/2	9/1	9/1	18/7	17/6	8/1	9/1	16/4	19/5	26/10	22/11
Arbejderbevægelsen	-	-	-	-	-	-	3/1	-	-	-	-/-
Centerpartiet	-	-	-	-	-	-	-	-	7/2	10/2	10/3
Uden for partierne	-	-	-	-	-	-	1/-	-	-	2/-	-/-
Valgte kandidater	2/-	2/-	2/-	2/-	2/-	2/-	2/-	2/-	2/1	2/-	2/-
Folkeflokket	-/-	-/-	1/-	1/-	1/-	1/-	1/-	1/-	-/-	1/-	-/-
Republikanske Parti	-/-	-/-	-/-	-/-	-/-	-/-	-/-	-/-	1/-	1/-	1/-
Sambandspartiet	1/-	1/-	1/-	-	1/-	-	1/-	-	1/1	-/-	1/-
Socialdemokratiet	1/-	1/-	-	1/-	-	1/-	-	1/-	-/-	-/-	-/-

Tabel 101: Vælger- og stemmetal inkl. brevstemmer og ugyldige stemmer på valgdistrikter og kommuner den 13. november 2007

	Antal valgdi- striker	Antal væl- gere	Afgivne stemmer i alt	Brev- stem- mer i be- tragtning	Ugyldige stemmer			Stemme- procent	Brev- stemme- procent	Ugyldig- hedspro- cent	Gyldige stemmer i alt
					I alt	Blanke	Andre				
	(1)	(2)	(3)	(4)	(5)	(6)	(7)	(8)	(9)	(10)	(11)
FÆRØERNE I ALT	64	34.529	23.214	911	149	92	57	67,23	3,92	0,64	23.065
1. Norderøerne	11	4.338	2.908	126	22	16	6	67,04	4,33	0,76	2.886
Hattervig	1	16	8	4	-	-	-	50,00	50,00	-	8
Kirke	1	23	11	1	-	-	-	47,83	9,09	-	11
Husum	1	42	35	-	1	-	1	83,33	-	2,86	34
Arnefjord	1	36	30	1	-	-	-	83,33	3,33	-	30
Klaksvig	1	3.459	2.293	97	20	15	5	66,29	4,23	0,87	2.273
Haraldsund	1	58	49	-	1	1	-	84,48	-	2,04	48
Kunø	1	61	54	-	-	-	-	88,52	-	-	54
Fossanes	1	319	201	7	-	-	-	63,01	3,48	-	201
Mygledal	1	47	34	6	-	-	-	72,34	17,65	-	34
Svinø	1	44	26	10	-	-	-	59,09	38,46	-	26
Viderejde	1	233	167	-	-	-	-	71,67	-	-	167

Tabel 101: Vælger- og stemmetal inkl. brevstemmer og ugyldige stemmer på valgdistrikter og kommuner den 13. november 2007

	Antal valgdistrikter	Antal vælgere	Afgivne stemmer i alt	Brevstemmer i betragtning	Ugyldige stemmer			Stemme-procent	Brevstemme-procent	Ugyldighedsprocent	Gyldige stemmer i alt
					I alt	Blanke	Andre				
	(1)	(2)	(3)	(4)	(5)	(6)	(7)	(8)	(9)	(10)	(11)
2. Østerø	17	7.623	4.999	90	31	13	18	65,58	1,80	0,62	4.968
Andefjord	1	121	82	5	-	-	-	67,77	6,10	-	82
Ejde	1	487	300	16	3	-	3	61,60	5,33	1,00	297
Eldevig	1	24	15	-	-	-	-	62,50	-	-	15
Fundingsfjord	1	46	33	-	2	1	1	71,74	-	6,06	31
Fuglefjord	1	1.101	727	18	9	1	8	66,03	2,48	1,24	718
Hellerne	1	25	18	2	2	2	-	72,00	11,11	11,11	16
Funding	1	63	42	5	1	1	-	66,67	11,90	2,38	41
Gjov	1	40	30	1	2	-	2	75,00	3,33	6,67	28
Gøte	1	735	483	18	1	-	1	65,71	3,73	0,21	482
Lervig	1	630	434	-	1	-	1	68,89	-	0,23	433
Tofte	1	865	588	20	2	2	-	67,98	3,40	0,34	586
Runevig	1	1.877	1.217	-	4	3	1	64,84	-	0,33	1.213
Selletræ	1	75	37	-	-	-	-	49,33	-	-	37
Streder	1	649	413	-	2	1	1	63,64	-	0,48	411
Skålebotn	1	71	48	-	-	-	-	67,61	-	-	48
Skåle	1	450	295	5	1	1	-	65,56	1,69	0,34	294
Ørebakke	1	364	237	-	1	1	-	65,11	-	0,42	236
3. Nordstrømø	8	2.745	1.784	63	14	11	3	64,99	3,53	0,78	1.770
Haldersvig	1	144	87	3	2	2	-	60,42	3,45	2,30	85
Tjørnevig	1	54	42	1	1	-	1	77,78	2,38	2,38	41
Kollefjord	1	695	443	8	4	4	-	63,74	1,81	0,90	439
Kvalvig	1	291	198	9	-	-	-	68,04	4,55	-	198
Kvivig	1	410	278	11	1	-	1	67,80	3,96	0,36	277
Saksen	1	20	15	-	-	-	-	75,00	-	-	15
Thorsvig	1	208	130	5	1	1	-	62,50	3,85	0,77	129
Vestmanna	1	923	591	26	5	4	1	64,03	4,40	0,85	586
4. Sydstrømø	7	12.923	8.903	321	59	37	22	68,89	3,61	0,66	8.844
Hestø	1	33	17	4	-	-	-	51,52	23,53	-	17
Velbestad	1	168	145	7	-	-	-	86,31	4,83	-	145
Nolsø	1	188	124	2	-	-	-	65,96	1,61	-	124
Kalbak	1	147	112	-	1	1	-	76,19	-	0,89	111
Thorshavn	1	11.121	7.574	277	50	30	20	68,11	3,66	0,66	7.524
Arge	1	1.266	931	31	8	6	2	73,54	3,33	0,86	923
Nordredal	1	-	-	-	-	-	-	-	-	-	-
5. Vågø	6	2.178	1.502	54	8	6	2	68,96	3,60	0,53	1.494
Bø	1	45	34	1	-	-	-	75,56	2,94	-	34
Gåsedal	1	18	15	-	-	-	-	83,33	-	-	15
Midvåg	1	792	527	19	1	1	-	66,54	3,61	0,19	526
Myggenæs	1	16	7	-	-	-	-	43,75	-	-	7
Sandevåg	1	572	413	13	5	4	1	72,20	3,15	1,21	408
Sørvåg	1	735	506	21	2	1	1	68,84	4,15	0,40	504
6. Sandø	6	1.061	707	56	4	1	3	66,64	7,92	0,57	703
Dal	1	38	31	1	-	-	-	81,58	3,23	-	31
Husevig	1	72	54	5	-	-	-	75,00	9,26	-	54
Sand	1	402	289	13	1	-	1	71,89	4,50	0,35	288
Skopen	1	359	210	17	3	1	2	58,50	8,10	1,43	207
Skuø	1	51	30	13	-	-	-	58,82	43,33	-	30
Skålevig	1	139	93	7	-	-	-	66,91	7,53	-	93

Tabel 101: Vælger- og stemmetal inkl. brevstemmer og ugyldige stemmer på valgdistrikter og kommuner den 13. november 2007

	Antal valgdistrikter	Antal vælgere	Afgivne stemmer i alt	Brevstemmer i betragtning	Ugyldige stemmer			Stemme-procent	Brevstemme-procent	Ugyldighedsprocent	Gyldige stemmer i alt
					I alt	Blanke	Andre				
	(1)	(2)	(3)	(4)	(5)	(6)	(7)	(8)	(9)	(10)	(11)
7. Suderø	9	3.661	2.411	201	11	8	3	65,86	8,34	0,46	2.400
Famien	1	85	62	6	-	-	-	72,94	9,68	-	62
Kvalbø	1	481	320	36	-	-	-	66,53	11,25	-	320
Sandvig	1	91	49	2	-	-	-	53,85	4,08	-	49
Tverå	1	1.326	845	78	5	3	2	63,73	9,23	0,59	840
Hove	1	91	63	9	-	-	-	69,23	14,29	-	63
Porkere	1	254	187	-	3	3	-	73,62	-	1,60	184
Lopra	1	106	74	4	-	-	-	69,81	5,41	-	74
Sumbø	1	207	147	7	-	-	-	71,01	4,76	-	147
Våg	1	1.020	664	59	3	2	1	65,10	8,89	0,45	661
Færøske kommuner i alt	64	34.529	23.214	911	149	92	57	67,23	3,92	0,64	23.065
Thorshavn	8	13.618	9.346	329	63	41	22	68,63	3,52	0,67	9.283
Klaksvig	3	3.542	2.357	104	20	15	5	66,54	4,41	0,85	2.337
Runevig	6	2.589	1.690	10	7	5	2	65,28	0,59	0,41	1.683
Tverå	1	1.326	845	78	5	3	2	63,73	9,23	0,59	840
Fuglefjord	2	1.126	745	20	11	3	8	66,16	2,68	1,48	734
Våg	1	1.020	664	59	3	2	1	65,10	8,89	0,45	661
Vestmanna	1	923	591	26	5	4	1	64,03	4,40	0,85	586
Næs	1	865	588	20	2	2	-	67,98	3,40	0,34	586
Sjøv	2	724	450	-	2	1	1	62,15	-	0,44	448
Midvåg	1	792	527	19	1	1	-	66,54	3,61	0,19	526
Gøte	1	735	483	18	1	-	1	65,71	3,73	0,21	482
Sørvåg	4	814	562	22	2	1	1	69,04	3,91	0,36	560
Lervig	1	630	434	-	1	-	1	68,89	-	0,23	433
Kvalbø	2	572	369	38	-	-	-	64,51	10,30	-	369
Sandevåg	1	572	413	13	5	4	1	72,20	3,15	1,21	408
Ejde	1	487	300	16	3	-	3	61,60	5,33	1,00	297
Kvivig	1	410	278	11	1	-	1	67,80	3,96	0,36	277
Sand	1	402	289	13	1	-	1	71,89	4,50	0,35	288
Skopen	1	359	210	17	3	1	2	58,50	8,10	1,43	207
Sunda	7	1.121	739	19	7	4	3	65,92	2,57	0,95	732
Sumbø	2	313	221	11	-	-	-	70,61	4,98	-	221
Kvannesund	1	319	201	7	-	-	-	63,01	3,48	-	201
Porkere	1	254	187	-	3	3	-	73,62	-	1,60	184
Viderejde	1	233	167	-	-	-	-	71,67	-	-	167
Skålevig	1	139	93	7	-	-	-	66,91	7,53	-	93
Husevig	2	110	85	6	-	-	-	77,27	7,06	-	85
Hove	1	91	63	9	-	-	-	69,23	14,29	-	63
Kunø	2	119	103	-	1	1	-	86,55	-	0,97	102
Famien	1	85	62	6	-	-	-	72,94	9,68	-	62
Funding	1	63	42	5	1	1	-	66,67	11,90	2,38	41
Skuø	1	51	30	13	-	-	-	58,82	43,33	-	30
Husum	1	42	35	-	1	-	1	83,33	-	2,86	34
Svinø	1	44	26	10	-	-	-	59,09	38,46	-	26
Fuglø	2	39	19	5	-	-	-	48,72	26,32	-	19

Tabel 102: Partiernes stemmetal på valgdistrikter og kommuner den 13. november 2007

	A. Folkelok- ken (1)	B. Sambandspar- tiet (2)	C. Socialdemo- kratiet (3)	D. Selvstyre- partiet (4)	E. Republikan- ske Parti (5)	H. Centerparti- et (6)	I alt (7)
FÆRØERNE I ALT	4.728	5.414	4.702	799	5.849	1.573	23.065
1. Nordøerne	832	456	533	110	615	340	2.886
Hattervig	4	-	-	-	4	-	8
Kirke	1	2	1	4	1	2	11
Husum	2	16	8	-	7	1	34
Arnefjord	14	1	7	-	6	2	30
Klaksvig	670	362	410	91	478	262	2.273
Haraldsund	1	2	12	-	33	-	48
Kunø	6	4	12	-	23	9	54
Fossanes	50	40	30	6	32	43	201
Mygledal	11	3	8	1	8	3	34
Svinø	9	7	1	-	9	-	26
Viderejde	64	19	44	8	14	18	167
2. Østerø	940	1.487	773	247	1.078	443	4.968
Andefjord	12	18	24	9	18	1	82
Ejde	52	66	47	15	87	30	297
Eldevig	3	5	6	-	-	1	15
Fundingsfjord	5	6	8	2	9	1	31
Fuglefjord	166	178	146	17	186	25	718
Hellerne	-	5	6	-	3	2	16
Funding	8	3	11	3	15	1	41
Gjov	4	7	3	1	12	1	28
Gøte	110	88	108	22	101	53	482
Lervig	99	61	107	21	102	43	433
Tofte	67	317	58	10	100	34	586
Runevig	270	328	97	106	246	166	1.213
Selletræ	4	22	7	-	4	-	37
Strender	66	175	45	18	62	45	411
Skålebotn	3	10	6	1	15	13	48
Skåle	39	100	62	10	58	25	294
Ørebakke	32	98	32	12	60	2	236
3. Nordstrømø	354	483	324	54	477	78	1.770
Haldersvig	11	21	31	1	18	3	85
Tjørnevig	7	7	14	-	13	-	41
Kollefjord	106	110	71	19	98	35	439
Kvalvig	86	49	17	6	33	7	198
Kvivig	25	85	42	9	108	8	277
Saksen	5	3	1	-	5	1	15
Thorsvig	25	30	32	4	32	6	129
Vestmanna	89	178	116	15	170	18	586
4. Sydstrømø	1.589	1.943	1.665	328	2.798	521	8.844
Hestø	3	1	6	1	4	2	17
Velbestad	23	18	20	7	76	1	145
Nolsø	25	29	26	3	33	8	124
Kalbak	34	12	11	6	37	11	111
Thorshavn	1.319	1.656	1.455	265	2.381	448	7.524
Arge	185	227	147	46	267	51	923
Nordredal	-	-	-	-	-	-	-

Tabel 102: Partiernes stemmetal på valgdistrikter og kommuner den 13. november 2007

	A. Folkeflok- ken (1)	B. Sambandspar- tiet (2)	C. Socialdemo- kratiet (3)	D. Selvstyre- partiet (4)	E. Republikan- ske Parti (5)	H. Centerparti- et (6)	I alt (7)
5. Vågø	421	452	210	36	290	85	1.494
Bø	23	4	3	-	4	-	34
Gåsedal	11	1	1	-	2	-	15
Midvåg	106	182	88	15	104	31	526
Myggenæs	1	3	-	1	2	-	7
Sandevåg	117	99	52	11	101	28	408
Sørvåg	163	163	66	9	77	26	504
6. Sandø	173	48	258	10	190	24	703
Dal	6	-	23	-	2	-	31
Husevig	38	6	6	-	4	-	54
Sand	83	17	72	2	104	10	288
Skopen	21	12	116	2	42	14	207
Skuø	5	5	10	-	10	-	30
Skålevig	20	8	31	6	28	-	93
7. Suderø	419	545	939	14	401	82	2.400
Famien	4	21	22	-	15	-	62
Kvalbø	85	85	96	-	35	19	320
Sandvig	4	9	19	3	14	-	49
Tverå	133	161	401	5	111	29	840
Hove	6	21	29	-	6	1	63
Porkere	31	22	114	-	8	9	184
Lopra	18	7	23	1	21	4	74
Sumbø	24	25	59	3	36	-	147
Våg	114	194	176	2	155	20	661

Tabel 102: Partiernes stemmetal på valgdistrikter og kommuner den 13. november 2007

	A. Folkeflok- ken (1)	B. Sambandspar- tiet (2)	C. Socialdemo- kratiet (3)	D. Selvstyre- partiet (4)	E. Republikan- ske Parti (5)	H. Centerparti- et (6)	I alt (7)
Færøske kommuner i alt	4.728	5.414	4.702	799	5.849	1.573	23.065
Thorshavn	1.695	2.053	1.736	347	2.896	556	9.283
Klaksvig	695	366	425	92	492	267	2.337
Runevig	332	467	203	128	346	207	1.683
Tverå	133	161	401	5	111	29	840
Fuglefjord	166	183	152	17	189	27	734
Våg	114	194	176	2	155	20	661
Vestmanna	89	178	116	15	170	18	586
Næs	67	317	58	10	100	34	586
Sjov	70	197	52	18	66	45	448
Midvåg	106	182	88	15	104	31	526
Gøte	110	88	108	22	101	53	482
Sørvåg	198	171	70	10	85	26	560
Lervig	99	61	107	21	102	43	433
Kvalbø	89	94	115	3	49	19	369
Sandevåg	117	99	52	11	101	28	408
Ejde	52	66	47	15	87	30	297
Kvivig	25	85	42	9	108	8	277
Sand	83	17	72	2	104	10	288
Skopen	21	12	116	2	42	14	207
Sunda	170	215	130	24	173	20	732
Sumbø	42	32	82	4	57	4	221
Kvannesund	50	40	30	6	32	43	201
Porkere	31	22	114	-	8	9	184
Viderejde	64	19	44	8	14	18	167
Skålevig	20	8	31	6	28	-	93
Husevig	44	6	29	-	6	-	85
Hove	6	21	29	-	6	1	63
Kunø	7	6	24	-	56	9	102
Famien	4	21	22	-	15	-	62
Funding	8	3	11	3	15	1	41
Skuø	5	5	10	-	10	-	30
Husum	2	16	8	-	7	1	34
Svinø	9	7	1	-	9	-	26
Fuglø	5	2	1	4	5	2	19

Tabel 103 på side 351 belyser for Færøerne i alt partiernes absolutte og relative stemmefordeling ved folketingsvalgene 1988-2007. Ved 2007-valget fik Det Republikanske Parti det højeste stemmetal med 5.849 eller 25,3 pct., hvorefter fulgte Sambandspartiet med 5.414 stemmer eller 23,5 pct., Folkeflokken med 4.728 stemmer eller 20,5 pct., Socialdemokratiet med 4.702 stemmer eller 20,4 pct., Centerpartiet med 1.573 stemmer eller 6,8 pct. og Selvstyrepartiet med 799 stemmer eller 3,5 pct.

I forhold til 2005 havde Folkeflokken en relativ tilbagegang på 3,6 procentenheder og Socialdemokratiet på 1,8 procentenheder, Det Republikanske Parti havde uændret stemmeandel, mens de øvrige partier havde en relativ fremgang. Størst fremgang havde Centerpartiet med 3,5 procentenheder, derefter Sambandspartiet med en fremgang på 2,1 procentenheder og Selvstyrepartiet med 1,1 procentenheder.

Af de 23.065 gyldige stemmer var 1.547 partistemmer og 21.518 personlige stemmer, således at den personlige stemmeprocent ved 2007-valget blev 93,3 mod 94,0 ved 2005-valget. Den højeste personlige stemmeprocent har Det Republikanske Parti med 96,0, og derefter følger Folkeflokken med 95,7 pct, Selvstyrepartiet med 94,9 og Centerpartiet med 94,0 pct., mens Socialdemokratiet med 92,2 pct., og Sambandspartiet med 88,8 ligger under gennemsnittet på 93,3 pct.

Tre af de 6 partier har i 2007 i forhold til 2005-valget en højere personlig stemmeprocent. Centerpartiet har den største stigning med 4,1 procentenheder. Sambandspartiet har mindste stigning i personlig stemmeprocent med 0,1 procentenheder. Folkeflokken har det største fald i personlig stemmeprocent med 1,7 procentenheder.

Tabel 103: Partiernes absolutte og relative stemmefordeling og personlige stemmeandel 1988-2007

	10. maj 1988		12. december 1990		21. september 1994		11. marts 1998		20. november 2001		8. februar 2005		13. november 2007	
	Antal	Pct.	Antal	Pct.	Antal	Pct.	Antal	Pct.	Antal	Pct.	Antal	Pct.	Antal	Pct.
Gyldige stemmer	22.912	100,0	17.877	100,0	19.175	100,0	20.696	100,0	26.393	100,0	24.872	100,0	23.065	100,0
Folkeflokk	5.655	24,7	4.582	25,6	4.159	21,7	5.569	26,9	5.417	20,5	5.997	24,1	4.728	20,5
Kristeligt Folkeparti	891	3,9	285	1,6	467	2,4	--	--	--	--	--	--	--	--
Progrespartiet	321	1,4	--	--	--	--	--	--	--	--	--	--	--	--
Republikanske Parti	4.690	20,5	2.377	13,3	1.798	9,4	4.325	20,9	6.578	24,9	6.301	25,3	5.849	25,3
Sambandspartiet	5.597	24,4	4.558	25,5	4.304	22,4	4.510	21,8	7.208	27,3	5.333	21,4	5.414	23,5
Selvstyrepatriet	897	3,9	1.240	6,9	469	2,4	1.603	7,7	434	1,7	585	2,4	799	3,5
Socialdemokratiet	4.861	21,2	4.835	27,1	3.729	19,5	4.689	22,7	6.187	23,4	5.518	22,2	4.702	20,4
Arbejderbevægelsen	--	--	--	--	3.118	16,3	--	--	--	--	--	--	--	--
Centerpartiet	--	--	--	--	--	--	--	--	569	2,2	829	3,3	1.573	6,8
Uden for partierne	--	--	--	--	1.131	5,9	--	--	--	--	309	1,3	--	--
Personlige stemmer	21.332	93,1	16.777	93,8	17.737	92,5	18.992	91,8	23.608	89,4	23.392	94,0	21.518	93,3
Folkeflokk	5.410	95,7	4.472	97,6	3.968	95,4	5.381	96,6	5.138	94,9	5.842	97,4	4.523	95,7
Kristeligt Folkeparti	870	97,7	276	96,9	448	95,9	--	--	--	--	--	--	--	--
Progrespartiet	305	95,0	--	--	--	--	--	--	--	--	--	--	--	--
Republikanske Parti	4.422	94,3	2.213	93,1	1.649	91,7	3.856	89,2	6.033	91,7	6.064	96,2	5.616	96,0
Sambandspartiet	4.961	88,6	4.136	90,7	3.662	85,1	3.819	84,7	5.920	82,1	4.731	88,7	4.807	88,8
Selvstyrepatriet	839	93,5	1.187	95,7	426	90,8	1.537	95,9	375	86,4	549	93,8	758	94,9
Socialdemokratiet	4.525	93,1	4.493	92,9	3.526	94,6	4.399	93,8	5.648	91,3	5.152	93,4	4.335	92,2
Arbejderbevægelsen	--	--	--	--	2.927	93,9	--	--	--	--	--	--	--	--
Centerpartiet	--	--	--	--	--	--	--	--	494	86,8	745	89,9	1.479	94,0
Uden for partierne	--	--	--	--	1.131	100,0	--	--	--	--	309	100,0	--	--

I.6. Mandatfordelingen - valgte og stedfortrædere

Fordelingen af de to folketingsmandater for Færøerne opgøres efter d'Hondts metode, dvs. ved at dividere de totale stemmetal for de enkelte partier og for de enkelte kandidater uden for partierne med 1 og med 2, og den største af de således fremkomne kvotienter giver det parti eller den kandidat uden for partierne, den er tilfaldet, ret til det første mandat, mens den næststørste kvotient giver ret til det andet mandat. Er to kvotienter lige store afgøres valget

ved lodtrækning, som foretages af valgbestyrelsen (§ 66, stk. 2).

Er et eller begge mandater tilfaldet et eller to partier, erklæres den eller de af partiets kandidater for valgt, der har opnået flest personlige stemmer. Har flere opnået lige mange stemmer, foretages lodtrækning (§ 66, stk 3).

Stedfortrædere for de valgte kandidater, der opstiller for et parti, er partiets øvrige kandidater i rækkefølge efter deres personlige stemmer. (§ 67). Valgets endelige udfald anføres i valgbogen.

Tabel 104: De 2 mandaters fordeling på partier (og eventuelle kandidater uden for partierne) den 13. november 2007

	A. Folkeflokken (1)	B. Sambands- partiet (2)	C. Socialdemo- kratiet (3)	D. Selvstyreparti- et (4)	E. Republikan- ske Parti (5)	H. Centerpartiet (6)
Færøerne i alt	4.728	5.414	4.702	799	5.849	1.573
1. kvot. ved divisor 1	4.728	²⁾ 5.414	4.702	799	¹⁾ 5.849	1.573
2. kvot. ved divisor 2	2.364	2.707	2.351	400	2.925	787
Mandater	-	1	-	-	1	-

Tabel 104 på side 352 viser mandatberegningerne ifølge § 66, stk. 2, for valget den 13. november 2007. Republikanske Parti har den højeste kvotient og Sambandspartiet den næsthøjeste, og de to partier får således hver et mandat. I forhold til 2005-valget bevarede Republikanske Parti sit mandat, mens det andet mandat er gået fra Folkeflokken til Sambandspartiet, jf. tabel 100 på side 345, der viser mandatfordelingen ved folketingsvalgene 1979-2007.

Tabel 105 på side 352 anfører de sammentalte stemmetal for Færøerne af hvert partis partistemmer og af de personlige stemmer for hver enkelt af partiets kandidater. Republikanske Parti fik det første mandat, og af dette partis kandidater har Høgni Hoydal opnået det højeste personli-

ge stemmetal med 2.595, eller 46,2 pct. af partiets personlige stemmer. Høgni Hoydal blev således genvalgt for anden gang, mens partiets øvrige kandidater blev stedfortrædere i den anførte rækkefølge.

Sambandspartiet fik det andet mandat, og af dette partis kandidater har Edmund Joensen det højeste personlige stemmetal med 930, eller 19,3 pct. af partiets personlige stemmer. Edmund Joensen blev således nyvalgt, men var dog blevet valgt til Folketinget den 21. september 1994. Partiets øvrige kandidater blev stedfortrædere i den anførte rækkefølge.

Ved valget i 2005 gik det andet færøske mandat til Folkeflokkens Anfinn Kallsberg.

Tabel 105: Kandidaternes stemmetal samt kandidatudvælgelsen den 13. november 2007

	Færøerne		
	Stem- mer i alt	Valgt nr.	Sted- for- træder nr.
A. Folkeflokken			
Sølvi Andreasen, lærer, Vágur	30		
Óli Breckmann, lagtingsmedlem, Argir	765		
Hanna Dalsenni, landmåler, Klaksvik	36		
Bjarni Djurholm, landsstyremand, Hoyvik	200		
Tummas í Gardi, lægelig direktør, Tórshavn	58		
Niels Pauli Hammer, sømand, Hvalba	19		
Anna Krogh Hentze, kontomedarbejder, Sandur	75		
Hanna Jensen, lærer, Norðagøta	64		
Kjartan Joensen, lagtingsmand, Leirvik	66		
Jógvan á Lakjuni, landsstyremand, Fuglafjødur	332		
Poul Michelsen, lagtingsmedlem, Tórshavn	165		
Jákup Mikkelsen, selvstændig erhvervsdrivende, Klaksvik	430		
Bjarti Mohr, skibsredder, Tórshavn	48		
Jørgen Niclasen, lagtingsmedlem, Sørvágur	959		
Rodmundur Nielsen, selvstændig erhvervsdrivende, Glyvur	235		
Annika Olsen, byrådsmedlem, Tórshavn	534		
Malena Thomsen, borgmester, Innan Glyvur	54		
Jacob Vestergaard, landsstyremand, Akkrar	322		
Heðin Zachariassen, lagtingsmedlem, -Streymnes	131		
Personlige stemmer	4.523		
Partistemmer	205		
Stemmer i alt	4.728		

Tabel 105: Kandidaternes stemmetal samt kandidatudvælgelsen den 13. november 2007

	Færøerne		
	Stemmer i alt	Valgt nr.	Stedfortræder nr.
B. Sambandspartiet			
Helgi Abrahamsen, sekretær, Strendur	191		7
Svenning Borg, fisker, Vágur	36		18
Annfinn Brekstein, selvstændig erhvervsdrivende, Velbastaður	58		15
Johan Dahl, lagtingsmedlem, Vágur	322		5
Marjus Dam, lagtingsmedlem, Miðvágur	126		10
Erika Elttør, butiksassistent, Klaksvík	33		19
Olav Enomoto, lagtingsmedlem, Vestmanna	133		9
Edva Jacobsen, bankansat, Fuglefjørður	119		11
Eivind Jacobsen, arbejdsformand, Sørvágur	94		13
John Kári Jacobsen, skipper, Hvannasund	39		17
Edmund Joensen, lagtingsmedlem, Oyrarbakki	930	1	
Kaj Leo Johannesen, lagtingsmedlem, Tórshavn	717		1
Bjørn Kalsø, landsstyremand, Klaksvík	340		4
Magni Laksáfoss, landsstyremand, Streymnes	596		2
Høgni Mikkelsen, byrådsmedlem, Hørvík	87		14
Gunnar Nattestad, bankansat, Sandavágur	31		20
Ingvør Nolsøe, direktør, Tórshavn	217		6
Alfred Olsen, lagtingsmedlem, Saltnes	421		3
Marjun Olsen, sygehjælper, Tvøroyri	45		16
Rósa Samuelsen, borgmester, Sandavágur	104		12
Bjarti Thomsen, forsker, Nólsoy	28		21
Jaspar Vang, politimand, Tvøroyri	140		8
<i>Personlige stemmer</i>	4.807		
<i>Partistemmer</i>	607		
Stemmer i alt	5.414		
C. Socialdemokratiet			
Kirstin Strøm Bech, borgmester, Vágur	151		
Edith Dahl, selvstændig erhvervsdrivende, Tórshavn	44		
Jóannes Eidesgaard, lagmand, Tvøroyri	992		
Gudny Hentze, postbud, Sandur	41		
John Johannessen, lagtingsmedlem, Tórshavn	658		
Jónleif Johannesen, lærer, Klaksvík	49		
Vilhelm Johannesen, -, Klaksvík	113		
Randi í Jógvanstovu, byggerådsmedlem, Leirvík	37		
Gerhard Lognberg, lagtingsmedlem, Skopen	176		
Kristian Magnussen, lagtingsmedlem, Tórshavn	106		
Heðin Mortensen, borgmester, Tórshavn	142		
Helena Dam á Neystabø, direktør, Tórshavn	833		
Óluva Niclasen, leder, Velbastaður	49		
Jóngerð Nielsen, leder, Vestmanna	32		
Nita Næs, lærer, Hvalba	97		
Andrias Petersen, lagtingsmedlem, Syðrugøta	162		
Dan Reinert Petersen, lærer, Fuglafjørður	98		
Eyðgunn Samuelsen, byggerådsmedlem, Klaksvík	162		
Hans Pauli Strøm, landsstyremand, Vestmanna	122		
Mamy Dahl Sørensen, leder, Viðareiði	154		
Mikkjal Sørensen, byggerådsmedlem, Porkeri	95		
Eiley Weihe, byggerådsmedlem, Sørvágur	22		
<i>Personlige stemmer</i>	4.335		
<i>Partistemmer</i>	367		
Stemmer i alt	4.702		

Tabel 105: Kandidaternes stemmetal samt kandidatudvælgelsen den 13. november 2007

	Færøerne		
	Stemmer i alt	Valgt nr.	Stedfortræder nr.
D. Selvstyrepatriet			
Sámal Petur í Grund, skipper, Sørdarfjørður	174		
Kári á Rógvi, jurist, Tórshavn	439		
Rúna Sivertsen, journalist, Streymnes	145		
<i>Personlige stemmer</i>	758		
<i>Partistemmer</i>	41		
Stemmer i alt	799		
E. Republikanske Parti			
Olga Biskupstø, lærer, Syðrugøta	94		10
Sólfrið Fjallsbak, ambulancebehandler, Miðvágur	76		12
Annita á Fríðriksmørk, lagtingsmedlem, Hoyvík	625		1
Petur í Gong, direktør, Tórshavn	39		14
Heini O. Heinesen, borgmester, Kunoy	183		6
Høgni Hoydal, lagtingsmedlem, Hoyvík	2.595	1	
Jórun Høgnesen, lærer, Klaksvík	66		13
Tórbjørn Jacobsen, kaptajn, Glyvrrar	326		4
Róaldur Jákupsson, selvstændig erhvervsdrivende, Hoyvík	13		17
Bergtóra H. Joensen, udviklingskonsulent, Hoyvík	150		7
Óluva Klettskarð, lærer, Klaksvík	115		9
Maria Kristiansdóttir, medhjælper, Kollafjørður	15		16
Hergeir Nielsen, lagtingsmedlem, Vágur	184		5
Heidi Petersen, lagtingsmedlem, Vestmanna	131		8
Jákup Petersen, overlæge, Klaksvík	34		15
Páll á Reunatúgvu, lagtingsmedlem, Sandur	93		11
Björt Samuelson, selvstændig erhvervsdrivende, Hoyvík	336		3
Sjúrdur Skaale, selvstændig erhvervsdrivende, Tórshavn	541		2
<i>Personlige stemmer</i>	5.616		
<i>Partistemmer</i>	233		
Stemmer i alt	5.849		
H. Centerpartiet			
Arni Abrahamsen, bogholder, Gøtueiði	29		
Karsten Hansen, lagtingsmedlem, Klaksvík	715		
Egin Henriksen, programmør, Tórshavn	64		
Frank Jacobsen, buschauffør, Tórshavn	8		
Mia av Kák Joensen, vikar, Sørvágur	28		
Bill Justinussen, lagtingsmedlem, Glyvrrar	187		
Jaspar Langgaard, leder, Nes	53		
Charlotta á Váli Olsen, pædagog, Tórshavn	30		
Hjørdis Háberg Petersen, hjemmegående, Kollafjørður	86		
Jenis av Rana, lagtingsmedlem, Tórshavn	279		
<i>Personlige stemmer</i>	1.479		
<i>Partistemmer</i>	94		
Stemmer i alt	1.573		

E. FOLKETINGSVALGET I GRØNLAND

I. Folketingsvalget i Grønland den 13. november 2007 (Endelig opgørelse)

Ved kongeligt åbent brev af 24. oktober 2007 blev der udskrevet nyvalg til Folketinget til afholdelse i hele riget tirsdag den 13. november 2007.

I.1. Valgloven for Grønland

Valget afholdtes efter reglerne i lov nr. 845 af 21. december 1988 om folketingsvalg i Grønland, som ændret ved lov nr. 877 af 24. november 1993 og lov nr. 822 af 25. november 1998. Valgloven med ændringer er bekendtgjort som lovebekendtgørelse nr. 255 af 28. april 1999. Lovgrundlaget er uændret i forhold til valget i 2005.

I.2. Valgkredse. Valgets ledelse

Grønland udgør ved folketingsvalg ét valgområde, der vælger 2 medlemmer af Folketinget. (§ 7, jf. § 1). Valget ledes af Rigsombudsmanden i Grønland.

I hver af Grønlands 18 kommuner forestås valget af en valgbestyrelse på mindst 3 medlemmer med kommunalbestyrelsens formand som født formand. Hver kommune omfatter 1 til 8 valgkredse - i alt 74, jf. bilaget til loven. (Bilaget til loven, dvs. fortegnelsen over valgkredse, er ændret ved lovændringen i 1998 samt ved bekendtgørelse nr. 428 af 28. maj 2001 og nr. 956 af 1. november 2001.) En valgkreds kan være opdelt i afstemningsdistrikter. For hver valgkreds henholdsvis afstemningsdistrikt udpeger kommunalbestyrelsen en afstemningsleder. Afstemningslederen fører en af kommunalbestyrelsen autoriseret valgbo. Det samlede resultat for kommunen opgøres i valgbestyrelsens valgbo. Den samlede opgørelse af valgets foreløbige og endelige resultat forestås af Rigsombudsmanden og indgår i valgboerne for Grønland (§ 58 og § 62, stk. 2). Redegørelsen i det følgende for folketingsvalget i Grønland den 13. november 2007 er udarbejdet på grundlag af de i den endelige valgbo indeholdte oplysninger. De talmæssige oplysninger er revideret.

I.3. Antal vælgere og afgivne stemmer

Valgretsbetingelserne er følgende:

§ 2. Valgret til Folketinget har enhver, som har dansk indfødsret, er fyldt 18 år og har fast bopæl i riget, medmindre vedkommende er umyndiggjort.

§ 3. Følgende personer, der midlertidigt har taget ophold i udlandet, og de med disse personer samlevende ægtefæller eller samleverer anses for at have fast bopæl i riget, hvorefter loven opregner de samme 6 persongrupper som valgloven for Danmark - jf. § 2, stk. 2, som omtalt i kapitel "Almindelig redegørelse" på side 11, afsnittet "Valgret og vælgertal. Valgbarhed" på side 15.

§ 4. Ingen kan udøve valgret uden at være optaget på valglisten.

Ifølge § 14 skal vælgere, der er tilmeldt folkeregistret for Grønland uden for den kommunale inddeling, optages på valglisten i Nuuk (Godthåb).

Hvert år i januar måned udarbejder kommunalbestyrelsen en hovedliste over kommunens vælgere - for hvert valg- og afstemningsdistrikt, hvis kommunen er delt i sådanne. Valglisterne udarbejdes på grundlag af kommunens folkeregister og gælder fra 1. marts til udgangen af februar det følgende år. På hovedlisten optages dels de personer, der har valgret den 1. marts, dels de personer, der i løbet af det år, for hvilket valglisten gælder, vil komme til at opfylde aldersbetingelsen for valgret, og som den 1. marts opfylder de øvrige valgretsbetingelser. Der føres en tilflytterliste over vælgere, der i årets løb tilflytter kommunen og har anmeldt flytningen til folkeregistret. Valglisterne fremlægges i 2 uger i februar måned. Kommunalbestyrelsens afgørelse i sager vedrørende indsigelser om fejl i valglisten kan indbringes for Rigsombudsmanden. For at en tilflytter kan udøve valgret, skal vedkommende være optaget på tilflytterlisten senest 18.-dagen før valgdagen.

Tabel 106 på side 356 meddeler det totale vælgertal, afgivne stemmer m.v. for Grønland ved folketingsvalgene 1979-2007, mens tabel 107 på side 356 viser vælger- og stemmetal inklusiv ugyldige stemmer på de enkelte kommuner og valgkredse ved valget den 13. november 2007. Det totale vælgertal var ved 2007-valget 39.706 mod 39.447 i 2005, således at stigningen i vælgertallet var 259 eller 0,7 pct.

I alt blev der afgivet 25.589 stemmer i 2007 mod 23.525 i 2005, således at valgdeltagelsen henholdsvis var 64,4 og 59,6 pct. Tabel 107 på side 356 anfører for de 18 kommuner og de enkelte valgkredse stemmeprocenterne, der har en spredning på kommuneniveau fra 47,0 til 76,8 procent uden nogen markant ophobning; den laveste stemmeprocent har Ivittuut med 47,0 og den højeste Thule med 76,8 pct.; Ivittuut havde i 2005 ligeledes den laveste med 40,0 og Thule ligeledes den højeste med 70,3 pct.

Brevstemmer kan afgives af nogenlunde de samme persongrupper, som efter den danske valglov. Den almindelige tidsfrist er fra 3 måneder før valgets afholdelse, mens den i Danmark er på 3 uger. Reglerne om fremgangsmå-

Tabel 106: Vælgertal, afgivne stemmer m.v. ved folketingsvalgene 1981-2007

	23. oktober 1979	8. decem- ber 1981	10. januar 1984	8. septem- ber 1987	10. maj 1988	12. decem- ber 1990	21. septem- ber 1994	11. marts 1998	20. novem- ber 2001	8. februar 2005	13. novem- ber 2007
Vælgere	30.191	32.466	34.448	37.800	38.301	39.511	38.113	38.155	38.710	39.447	39.706
Afgivne stemmer	15.192	19.803	22.028	16.980	22.168	20.080	22.360	24.177	23.819	23.525	25.589
Ugyldige stemmer	957	925	633	934	1.169	741	765	891	559	417	484
- Blanke stemmer	238	226	128	170	216	185	306	135	335	185	218
- Andre ugyldige stemmer	719	699	505	764	953	556	459	756	224	232	266
Gyldige stemmer	14.235	18.878	21.395	16.046	20.999	19.339	21.595	23.286	23.260	23.108	25.105
Stemmeprøcent	50,32	61,00	63,95	44,92	57,88	50,82	58,67	63,37	61,53	59,64	64,45
Ugyldighedsprøcent	6,30	4,67	2,87	5,50	5,27	3,69	3,42	3,69	2,35	1,77	1,89

Bemærk: Der foreligger ikke oplysninger om brevstemmer.

Tabel 107: Vælger- og stemmetal inkl. ugyldige stemmer på kommuner og valgkredse den 13. november 2007

	Antal valg- kredse	Antal vælgere	Afgivne stemmer i alt	Brev- stem- mer i betragt- ning	Ugyldige stemmer			Stem- mepro- cent	Brev- stem- mepro- cent	Ugyl- dig- heds- prøcent	Gyldige stemmer i alt
					I alt	Blanke	Andre				
	(1)	(2)	(3)	(4)	(5)	(6)	(7)	(8)	(9)	(10)	(11)
GRØNLAND I ALT	74	39.706	25.589	-	484	218	266	64,45	-	1,89	25.105
Nanortalik	6	1.576	1.080	-	11	5	6	68,53	-	1,02	1.069
Aappilattoq	1	92	72	-	-	-	-	78,26	-	-	72
Narsaq Kujalleq (Frederiksdal)	1	84	59	-	-	-	-	70,24	-	-	59
Nanortalik	1	1.000	655	-	10	4	6	65,50	-	1,53	645
Tasiusaq	1	60	39	-	-	-	-	65,00	-	-	39
Ammassivik (Sletten)	1	62	55	-	-	-	-	88,71	-	-	55
Alluitsup Paa (Sydprøven)	1	278	200	-	1	1	-	71,94	-	0,50	199
Qaqortoq (Julianehåb)	5	2.501	1.793	-	19	9	10	71,69	-	1,06	1.774
Saarloq	1	33	27	-	-	-	-	81,82	-	-	27
Eqalugaarsuit	1	83	69	-	-	-	-	83,13	-	-	69
Qaqortoq (Julianehåb)	1	2.323	1.657	-	19	9	10	71,33	-	1,15	1.638
Tasiluk	1	36	19	-	-	-	-	52,78	-	-	19
Qassimiut	1	26	21	-	-	-	-	80,77	-	-	21
Narsaq	4	1.436	1.004	-	18	7	11	69,92	-	1,79	986
Igaliku	1	39	22	-	-	-	-	56,41	-	-	22
Narsarsuaq	1	133	91	-	2	1	1	68,42	-	2,20	89
Qassarsuk	1	70	52	-	-	-	-	74,29	-	-	52
Narsaq	1	1.194	839	-	16	6	10	70,27	-	1,91	823
Ivittuut	1	134	63	-	3	1	2	47,01	-	4,76	60
Ivittuut	1	134	63	-	3	1	2	47,01	-	4,76	60
Paamiut (Frederikshåb)	2	1.323	882	-	5	4	1	66,67	-	0,57	877
Arsuk	1	107	78	-	-	-	-	72,90	-	-	78
Paamiut (Frederikshåb)	1	1.216	804	-	5	4	1	66,12	-	0,62	799
Nuuk (Godthåb)	4	11.374	7.211	-	189	82	107	63,40	-	2,62	7.022
Qeqertarsuatsiaat (Fiskenæsset)	1	175	113	-	2	-	2	64,57	-	1,77	111
Nuuk (Godthåb)	1	10.963	6.985	-	179	77	102	63,71	-	2,56	6.806
Kapisillit	1	69	43	-	2	1	1	62,32	-	4,65	41
Pituffik	1	167	70	-	6	4	2	41,92	-	8,57	64
Maniitsoq (Sukkertoppen)	4	2.501	1.470	-	16	9	7	58,78	-	1,09	1.454
Atammik	1	150	116	-	3	2	1	77,33	-	2,59	113
Napasøq	1	80	47	-	2	-	2	58,75	-	4,26	45
Maniitsoq (Sukkertoppen)	1	2.012	1.120	-	10	7	3	55,67	-	0,89	1.110
Kangaamiut	1	259	187	-	1	-	1	72,20	-	0,53	186

Tabel 107: Vælger- og stemmetal inkl. ugyldige stemmer på kommuner og valgkredse den 13. november 2007

	Antal valgkredse	Antal vælgere	Afgivne stemmer i alt	Brevstemmer i betragtning	Ugyldige stemmer			Stemprocent	Brevstemprocent	Ugyldighedsprocent	Gyldige stemmer i alt
					I alt	Blanke	Andre				
	(1)	(2)	(3)	(4)	(5)	(6)	(7)	(8)	(9)	(10)	(11)
Sisimiut (Holsteinsborg)	4	4.318	2.728	-	43	16	27	63,18	-	1,58	2.685
Itilleq	1	78	59	-	1	-	1	75,64	-	1,69	58
Sarfanguaq	1	78	51	-	-	-	-	65,38	-	-	51
Sisimiut (Holsteinsborg)	1	3.785	2.394	-	39	15	24	63,25	-	1,63	2.355
Kangerlussuaq	1	377	224	-	3	1	2	59,42	-	1,34	221
Kangaatsiaq	5	908	583	-	9	2	7	64,21	-	1,54	574
Attu	1	192	121	-	1	-	1	63,02	-	0,83	120
Niaqornaarsuk	1	196	109	-	-	-	-	55,61	-	-	109
Iginniarfik	1	43	26	-	-	-	-	60,47	-	-	26
Ikerasaarsuk	1	66	50	-	-	-	-	75,76	-	-	50
Kangaatsiaq	1	411	277	-	8	2	6	67,40	-	2,89	269
Aasiaat (Egedesminde)	3	2.245	1.407	-	36	22	14	62,67	-	2,56	1.371
Aasiaat (Egedesminde)	1	2.108	1.319	-	35	21	14	62,57	-	2,65	1.284
Kitsissuarsuit (Hunde Ejland)	1	63	39	-	1	1	-	61,90	-	2,56	38
Akunnaaq	1	74	49	-	-	-	-	66,22	-	-	49
Qasigiannguit (Christianshåb)	2	866	558	-	5	4	1	64,43	-	0,90	553
Ikamiut	1	46	41	-	1	1	-	89,13	-	2,44	40
Qasigiannguit (Christianshåb)	1	820	517	-	4	3	1	63,05	-	0,77	513
Ilulissat (Jakobshavn)	5	3.554	2.271	-	33	13	20	63,90	-	1,45	2.238
Ilimanaq (Claushavn)	1	62	48	-	1	-	1	77,42	-	2,08	47
Ilulissat (Jakobshavn)	1	3.230	2.045	-	30	12	18	63,31	-	1,47	2.015
Oqaatsut (Rodebay)	1	37	28	-	-	-	-	75,68	-	-	28
Qeqertaq	1	101	55	-	-	-	-	54,46	-	-	55
Saqqaq	1	124	95	-	2	1	1	76,61	-	2,11	93
Qeqertarsuaq (Godhavn)	1	712	454	-	8	2	6	63,76	-	1,76	446
Qeqertarsuaq (Godhavn)	1	712	454	-	8	2	6	63,76	-	1,76	446
Kangerluk (Diskofjord)	-	-	-	-	-	-	-	-	-	-	-
Uummannaq	8	1.645	1.150	-	14	3	11	69,91	-	1,22	1.136
Niaqornat	1	48	38	-	-	-	-	79,17	-	-	38
Qaarsut	1	126	95	-	2	-	2	75,40	-	2,11	93
Uummannaq	1	925	615	-	8	2	6	66,49	-	1,30	607
Ikerasak	1	171	123	-	1	-	1	71,93	-	0,81	122
Saattut	1	155	107	-	1	1	-	69,03	-	0,93	106
Ukkusissat	1	115	94	-	-	-	-	81,74	-	-	94
Illorsuit	1	52	36	-	1	-	1	69,23	-	2,78	35
Nuugaatsiaq	1	53	42	-	1	-	1	79,25	-	2,38	41
Upernavik	8	1.861	1.170	-	21	3	18	62,87	-	1,79	1.149
Upernavik	1	791	481	-	6	3	3	60,81	-	1,25	475
Upernavik Kujalleq (Søndre Upernavik)	1	128	83	-	3	-	3	64,84	-	3,61	80
Kangersuatsiaq (Prøven)	1	140	97	-	1	-	1	69,29	-	1,03	96
Aappilattoq, Upernavik	1	113	75	-	-	-	-	66,37	-	-	75
Innaarsuit	1	131	93	-	4	-	4	70,99	-	4,30	89
Tasiusaq, Upernavik	1	201	130	-	7	-	7	64,68	-	5,38	123
Nuussuaq (Kraulshavn)	1	125	73	-	-	-	-	58,40	-	-	73
Kullorsuaq	1	232	138	-	-	-	-	59,48	-	-	138
Qaanaaq (Thule)	5	551	423	-	36	32	4	76,77	-	8,51	387
Qaanaaq (Thule)	1	431	313	-	6	2	4	72,62	-	1,92	307
Savissivik	1	43	43	-	14	14	-	100,00	-	32,56	29
Moriusaq	1	12	9	-	-	-	-	75,00	-	-	9
Siorapaluk	1	50	48	-	16	16	-	96,00	-	33,33	32
Qeqertat	1	15	10	-	-	-	-	66,67	-	-	10

Tabel 107: Vælger- og stemmetal inkl. ugyldige stemmer på kommuner og valgkredse den 13. november 2007

	Antal valgkredse	Antal vælgere	Afgivne stemmer i alt	Brevstemmer i betragtning	Ugyldige stemmer			Stemprocent	Brevstemprocent	Ugyldighedsprocent	Gyldige stemmer i alt
					I alt	Blanke	Andre				
	(1)	(2)	(3)	(4)	(5)	(6)	(7)	(8)	(9)	(10)	(11)
Ammassalik	6	1.876	1.105	-	16	4	12	58,90	-	1,45	1.089
Isortoq	1	64	43	-	1	-	1	67,19	-	2,33	42
Tiniteqilaaq	1	91	67	-	-	-	-	73,63	-	-	67
Tasiilaq	1	1.171	635	-	11	4	7	54,23	-	1,73	624
Kulusuk (Kap Dan)	1	203	134	-	1	-	1	66,01	-	0,75	133
Kuummiut	1	209	125	-	2	-	2	59,81	-	1,60	123
Sermiligaq	1	138	101	-	1	-	1	73,19	-	0,99	100
Ittoqqortoormiit (Scoresbysund)	1	325	237	-	2	-	2	72,92	-	0,84	235
Ittoqqortoormit (Scoresbysund)	1	325	237	-	2	-	2	72,92	-	0,84	235
Itserajivit (Kap Hope)	-	-	-	-	-	-	-	-	-	-	-

den ved brevstemmeafgivning og om brevstemmer, der ikke kommer i betragtning, svarer til de danske. (§§ 42-52).

Valgbogen for Grønland indeholder ingen oplysninger om brevstemmetallet.

Antal ugyldige stemmer i alt udgør 484, heraf 218 blanke og 266 andre ugyldige (§ 54, stk. 1, for almindelige stemmesedler og § 54, stk. 2, for brevstemmer). Ugyldighedsprocenten er 1,9. Af tabel 107 på side 356 fremgår det, at Ivittuut Kommune med 4,8 pct. har den højeste ugyldighedsprocent og Scoresbysund Kommune med 0,8 pct. den laveste. I 2005 havde Ivittuut med 3,3 pct. den højeste ugyldighedsprocent, mens Scoresbysund Kommune med 0,0 havde den laveste.

1.4. Partier og kandidater

En person, der vil anmelde sig som kandidat til valget, kan enten opstille som kandidat for et parti, der er repræsenteret i Grønlands Landsting, eller som kandidat uden for partierne. En kandidat, der vil opstille for et parti, skal godkendes af dette. En kandidat, der opstiller uden for partierne, skal anbefales af mindst 100 vælgere i Grønland som stillere. Anmeldelsen skal indgives til formanden for en valgbestyrelse senest kl. 12 elleve dage før valgdagen (§ 27, stk. 1). Anmeldelsen skal indeholde oplysning om, hvilket af de i Landstinget repræsenterede partier den pågældende kandidat opstiller for, eller om vedkommende opstiller uden for partierne, samt forskellige oplysninger om kandidaten og - for så vidt angår kandidater uden for partierne - stillerne. Vedkommende landstingsparti skal senest inden udløbet af fristen for kandidatanmeldelser skriftligt meddele til Rigsombudsmanden, hvilke kandidater partiet kan godkende. Kandidater, der ikke godkendes af partiet, kan ikke opstille til valget. To eller flere kandidater, der opstiller uden for partierne, kan anmelde at støtte hinanden i et kandidatforbund og skal ved deres underskrift godkende kandidatforbundet. En kandidat kan ikke deltage i mere end ét kandidatforbund.

De godkendte kandidatopstillinger og anmeldte kandidatforbund skal straks efter fristens udløb meddeles til Rigsombudsmanden, der bekendtgør navnene på de opstillede kandidater samt eventuelt indgåede kandidatforbund (§ 31). Rigsombudsmanden tilvejebringer stemmesedler til brug ved afstemningen. På stemmesedlerne skal være trykt ordet "Folketingsvalg" på dansk og grønlandsk (§ 33).

Stemmesedlen, der benyttes ved fremmøde på afstemningsstederne og til brevstemmeafgivning, er ens. Vælgeren udfylder stemmesedlen med navnet på et parti, der har opstillet kandidater til valget, eller navnet på den kandidat, han/hun ønsker indvalgt i Folketinget (jf. § 37, stk. 1).

Tabel 108 på side 359 viser, at der ved 2007-valget opstillede i alt 16 kandidater, hvoraf 9 var kvinder. Alle 4 partier, der opstillede kandidater, Atassut, Demokraatit, Inuit Ataqatigiit og Siumut, deltog også i folketingsvalget i 2005. Ved 2007-valget deltog der ingen kandidater uden for partierne. Ved 2005-valget deltog 2 kandidater uden for partierne, der indgik i et kandidatforbund.

I tabel 113 på side 364 meddeles for hver kandidat navn, stilling og bopæl, samt hvilket parti kandidaten opstiller for.

1.5. Stemmedelingen

Tabel 109 på side 359 belyser, hvorledes de i alt 25.105 gyldige stemmer ved folketingsvalget den 13. november 2007 var fordelt på de enkelte kommuner og valgkredse og inden for disse på de 4 partier, der opstillede kandidater. Partiernes stemmetal er fordelt på partistemmer og personlige stemmer i alt. Tabel 110 på side 361 viser kandidaternes personlige stemmer fordelt på kommuner og valgkredse.

Tabel 111 på side 363 anfører partiernes absolutte og relative stemmedeling ved folketingsvalgene 1990-2007. Ved 2007-valget fik Inuit Ataqatigiit det højeste stemmetal med 8.347 stemmer eller 33,2 pct., Siumut fik

Tabel 108: Opstillede og valgte kandidater ved folketingsvalgene 1979-2007

I alt/heraf kvinder	23. oktober 1979	8. decem- ber 1981	10. januar 1984	8. septem- ber 1987	10. maj 1988	12. decem- ber 1990	21. septem- ber 1994	11. marts 1998	20. novem- ber 2001	8. februar 2005	13. novem- ber 2007
Opstillede kandidater	9/1	9/-	8/-	9/1	8/2	9/3	8/1	14/3	13/4	16/6	16/9
Akulliit Partiat	-/-	-/-	-/-	-/-	-/-	-/-	1/-	1/-	-/-	-/-	-/-
Atassut	4/1	4/-	3/-	3/-	3/1	3/1	3/-	4/2	3/1	4/2	4/3
Inuit Ataqatigiit	-/-	-/-	2/-	2/1	2/1	3/2	-/-	3/-	3/2	4/2	4/2
Issittup Partia	-	-	-	2/-	1/-	1/-	-/-	-/-	-/-	-/-	-/-
Siumut	3/-	3/-	3/-	2/-	2/-	1/-	-/-	3/1	3/1	4/2	4/2
Sulissartut Partiat	2/-	-/-	-/-	-/-	-/-	-/-	-/-	-/-	-/-	-/-	-/-
Demokraatit	-/-	-/-	-/-	-/-	-/-	-/-	-/-	-/-	-/-	2/-	4/2
Uden for partierne	-/-	2/-	-/-	-/-	-/-	1/-	4/1	3/-	4/-	2/-	-/-
Personlige stedfortrædere	18/6	18/6	16/5	18/2	16/4	16/7	16/5	28/9	-/-	-/-	-/-
Akulliit Partiat	-/-	-/-	-/-	-/-	-/-	-/-	2/-	2/-	-/-	-/-	-/-
Atassut	8/3	8/2	6/2	6/1	6/1	5/2	6/3	8/2	-/-	-/-	-/-
Inuit Ataqatigiit	-/-	-/-	4/2	4/1	4/2	6/2	-/-	6/3	-/-	-/-	-/-
Issittup Partia	-	-	-	4/-	2/-	2/1	-/-	-/-	-/-	-/-	-/-
Siumut	6/3	6/3	6/1	4/-	4/1	2/1	-/-	6/2	-/-	-/-	-/-
Sulissartut Partiat	4/-	-/-	-/-	-/-	-/-	-/-	-/-	-/-	-/-	-/-	-/-
Uden for partierne	-/-	4/1	-/-	-/-	-/-	1/1	8/2	6/2	-/-	-/-	-/-
Valgte kandidater	2/-	2/-	2/-	2/-	2/-	2/-	2/-	2/1	2/-	2/-	2/1
Atassut	1/-	1/-	1/-	1/-	1/-	1/-	1/-	1/1	-/-	-/-	-/-
Inuit Ataqatigiit	-/-	-/-	-/-	-/-	-/-	-/-	1/-	-/-	1/-	1/-	1/1
Siumut	1/-	1/-	1/-	1/-	1/-	1/-	-/-	1/-	1/-	1/-	1/-
Uden for partierne	-/-	-/-	-/-	-/-	-/-	-/-	1/-	-/-	-/-	-/-	-/-

Ved 1981-valget var de 2 kandidater uden for partierne i kandidatforbund. Ved 1994-valget var de 4 kandidater uden for partierne i kandidatforbund. Ved 1998-valget indgik 2 af de 3 kandidater uden for partierne i kandidatforbund.

Tabel 109: Partiernes stemmetal på kommuner og valgkredse den 13. november 2007

	Atassut			Demokraatit			Inuit Ataqatigiit			Siumut		
	Person- lige stem- mer	Par- tistem- mer	Gyldi- ge stem- mer i alt	Person- lige stem- mer	Par- tistem- mer	Gyldi- ge stem- mer i alt	Person- lige stem- mer	Par- tistem- mer	Gyldi- ge stem- mer i alt	Person- lige stem- mer	Par- tistem- mer	Gyldi- ge stem- mer i alt
GRØNLAND I ALT	3.967	130	4.097	4.076	510	4.586	8.106	241	8.347	7.932	143	8.075
Nanortalik	151	3	154	107	3	110	344	4	348	453	4	457
Aappilattoq	9	-	9	1	-	1	12	-	12	48	2	50
Narsaq Kujalleq (Frederiksdal)	12	-	12	2	-	2	25	-	25	19	1	20
Nanortalik	102	2	104	86	2	88	190	3	193	260	-	260
Tasiusaq	2	-	2	3	-	3	20	-	20	14	-	14
Ammassivik (Sletten)	3	-	3	2	-	2	15	-	15	35	-	35
Alluitsup Paa (Sydprøven)	23	1	24	13	1	14	82	1	83	77	1	78
Qaqortoq (Julianehåb)	177	3	180	344	28	372	526	13	539	673	10	683
Saarloq	2	-	2	-	-	-	4	-	4	21	-	21
Egalugaarsuit	11	-	11	-	-	-	22	2	24	34	-	34
Qaqortoq (Julianehåb)	160	3	163	340	28	368	484	11	495	604	8	612
Tasiluk	2	-	2	4	-	4	6	-	6	5	2	7
Qassimiut	2	-	2	-	-	-	10	-	10	9	-	9
Narsaq	187	6	193	115	14	129	321	6	327	324	13	337
Igaliku	7	-	7	-	-	-	10	1	11	4	-	4
Narsarsuaq	9	1	10	24	1	25	29	-	29	24	1	25
Qassiarsuk	15	1	16	4	-	4	14	-	14	17	1	18
Narsaq	156	4	160	87	13	100	268	5	273	279	11	290
Ivittuut	3	5	8	25	18	43	4	1	5	4	-	4
Ivittuut	3	5	8	25	18	43	4	1	5	4	-	4

Tabel 109: Partiernes stemmetal på kommuner og valgkredse den 13. november 2007

	Atassut			Demokraatit			Inuit Ataqatigiit			Siumut		
	Person- lige stem- mer	Par- tistem- mer	Gyldi- ge stem- mer i alt	Person- lige stem- mer	Par- tistem- mer	Gyldi- ge stem- mer i alt	Person- lige stem- mer	Par- tistem- mer	Gyldi- ge stem- mer i alt	Person- lige stem- mer	Par- tistem- mer	Gyldi- ge stem- mer i alt
Paamiut (Frederikshåb)	138	5	143	66	5	71	320	5	325	327	11	338
Arsuk	11	-	11	5	-	5	29	-	29	30	3	33
Paamiut (Frederikshåb)	127	5	132	61	5	66	291	5	296	297	8	305
Nuuk (Godthåb)	704	22	726	1.978	260	2.238	2.264	83	2.347	1.682	29	1.711
Qeqertarsuaatsiaat (Fiskenæsset)	18	-	18	12	-	12	27	1	28	51	2	53
Nuuk (Godthåb)	676	20	696	1.939	251	2.190	2.214	81	2.295	1.600	25	1.625
Kapisillit	5	-	5	-	-	-	11	-	11	25	-	25
Pituffik	5	2	7	27	9	36	12	1	13	6	2	8
Maniitsoq (Sukkertoppen)	356	14	370	117	16	133	390	12	402	544	5	549
Atammik	24	-	24	3	-	3	46	2	48	38	-	38
Napasoaq	7	2	9	1	-	1	9	-	9	26	-	26
Maniitsoq (Sukkertoppen)	261	8	269	105	14	119	300	9	309	409	4	413
Kangaamiut	64	4	68	8	2	10	35	1	36	71	1	72
Sisimiut (Holsteinsborg)	391	14	405	503	57	560	761	29	790	911	19	930
Itilleq	8	-	8	-	-	-	15	-	15	35	-	35
Sarfannuaq	5	-	5	4	-	4	9	1	10	32	-	32
Sisimiut (Holsteinsborg)	349	12	361	425	32	457	692	23	715	805	17	822
Kangerlussuaq	29	2	31	74	25	99	45	5	50	39	2	41
Kangaatsiaq	149	3	152	29	3	32	184	4	188	199	3	202
Attu	45	1	46	4	-	4	27	-	27	42	1	43
Niaqornaarsuk	44	-	44	3	-	3	21	2	23	38	1	39
Iginniarfik	9	-	9	1	-	1	6	-	6	10	-	10
Ikerasaarsuk	1	-	1	-	-	-	20	-	20	29	-	29
Kangaatsiaq	50	2	52	21	3	24	110	2	112	80	1	81
Aasiaat (Egedesminde)	288	5	293	107	24	131	667	17	684	260	3	263
Aasiaat (Egedesminde)	256	4	260	102	24	126	633	17	650	245	3	248
Kitsissuarsuit (Hunde Ejland)	20	1	21	1	-	1	10	-	10	6	-	6
Akunnaaq	12	-	12	4	-	4	24	-	24	9	-	9
Qasigiannuit (Christianshåb)	137	1	138	48	-	48	167	4	171	192	4	196
Ikamiut	11	-	11	1	-	1	18	-	18	10	-	10
Qasigiannuit (Christianshåb)	126	1	127	47	-	47	149	4	153	182	4	186
Ilulissat (Jakobshavn)	349	16	365	289	43	332	895	33	928	598	15	613
Ilimanaq (Claushavn)	4	2	6	4	-	4	12	-	12	25	-	25
Ilulissat (Jakobshavn)	304	13	317	274	43	317	843	32	875	495	11	506
Oqaatsut (Rodebay)	12	1	13	2	-	2	4	-	4	9	-	9
Qeqertaq	11	-	11	2	-	2	15	1	16	25	1	26
Saqqaq	18	-	18	7	-	7	21	-	21	44	3	47
Qeqertarsuaq (Godhavn)	86	10	96	26	3	29	174	13	187	126	8	134
Qeqertarsuaq (Godhavn)	86	10	96	26	3	29	174	13	187	126	8	134
Kangerluk (Diskofjord)	-	-	-	-	-	-	-	-	-	-	-	-
Uummannaq	197	5	202	89	12	101	331	8	339	484	10	494
Niaqornat	3	1	4	1	-	1	11	1	12	20	1	21
Qaarsut	22	-	22	-	-	-	18	-	18	50	3	53
Uummannaq	105	3	108	67	11	78	202	6	208	210	3	213
Ikerasak	21	1	22	5	-	5	31	-	31	64	-	64
Saattut	20	-	20	7	-	7	34	1	35	43	1	44
Ukkusissat	14	-	14	2	-	2	19	-	19	59	-	59
Illorsuit	7	-	7	4	-	4	8	-	8	16	-	16
Nuugaatsiaq	5	-	5	3	1	4	8	-	8	22	2	24

Tabel 109: Partiernes stemmetal på kommuner og valgkredse den 13. november 2007

	Atassut			Demokraatit			Inuit Ataqatigiit			Siumut		
	Personlige stemmer	Partistemmer	Gyldige stemmer i alt	Personlige stemmer	Partistemmer	Gyldige stemmer i alt	Personlige stemmer	Partistemmer	Gyldige stemmer i alt	Personlige stemmer	Partistemmer	Gyldige stemmer i alt
Upernavik	210	7	217	88	8	96	344	4	348	485	3	488
Upernavik	112	3	115	50	5	55	146	2	148	157	-	157
Upernavik Kujalleq (Søndre Upernavik)	6	-	6	4	-	4	16	-	16	54	-	54
Kangersuatsiaq (Prøven)	15	-	15	3	-	3	33	1	34	44	-	44
Aappilattoq, Upernavik	20	3	23	4	-	4	19	-	19	28	1	29
Innaarsuit	18	-	18	4	1	5	25	-	25	40	1	41
Tasiusaq, Upernavik	18	-	18	14	2	16	31	1	32	57	-	57
Nuussuaq (Kraulshavn)	3	1	4	1	-	1	43	-	43	25	-	25
Kullorsuaq	18	-	18	8	-	8	31	-	31	80	1	81
Qaanaaq (Thule)	108	4	112	36	3	39	75	-	75	161	-	161
Qaanaaq (Thule)	89	3	92	28	3	31	65	-	65	119	-	119
Savissivik	1	-	1	-	-	-	3	-	3	25	-	25
Moriusaq	1	-	1	1	-	1	1	-	1	6	-	6
Siorapaluk	11	-	11	7	-	7	5	-	5	9	-	9
Qeqertat	6	1	7	-	-	-	1	-	1	2	-	2
Ammassalik	287	7	294	96	8	104	254	3	257	428	6	434
Isortoq	8	-	8	1	-	1	10	-	10	22	1	23
Tiniteqilaq	18	-	18	1	-	1	27	-	27	21	-	21
Tasiilaq	149	7	156	77	5	82	145	3	148	234	4	238
Kulusuk (Kap Dan)	31	-	31	11	-	11	34	-	34	57	-	57
Kuummiut	48	-	48	3	3	6	12	-	12	56	1	57
Sermiligaaq	33	-	33	3	-	3	26	-	26	38	-	38
Ittoqqortoormiit (Scoresbysund)	49	-	49	13	5	18	85	2	87	81	-	81
Ittoqqortoormiit (Scoresbysund)	49	-	49	13	5	18	85	2	87	81	-	81
Itserajivit (Kap Hope)	-	-	-	-	-	-	-	-	-	-	-	-

Tabel 110: Kandidaternes stemmetal på kommuner og valgkredse den 13. november 2007

	Atassut				Demokraatit				Inuit Ataqatigiit				Siumut			
	Ellen Christofersen	Emilie Olsen	Jensine Berthelsen	Ove Thomsen	Astrid Fleischer Rex	Eva-Marie Petersen	Jens B. Frederiksen	Palle Christiansen	Bent B. Kristiansen	Josef Motzfeldt	Juliane Henningsen	Sofie Rossen	Doris Jakobsen	Lars Emil Johansen	Mininnguaq Kleist	Vivian Motzfeldt
GRØNLAND I ALT	3.378	216	258	115	431	120	1.316	2.209	200	2.497	5.170	239	2.366	3.584	1.719	263
Nanortalik	129	4	14	4	6	4	74	23	3	117	203	21	169	200	70	14
Aappilattoq	8	1	-	-	-	-	1	-	-	-	12	-	27	18	2	1
Narsaq Kujalleq (Frederiksdal)	11	-	-	1	-	1	1	-	1	10	14	-	8	11	-	-
Nanortalik	87	3	9	3	6	3	62	15	2	70	107	11	93	110	49	8
Tasiusaq	2	-	-	-	-	-	2	1	-	8	11	1	1	11	1	1
Ammassivik (Sletten)	3	-	-	-	-	-	2	-	-	4	10	1	7	20	6	2
Alluitsup Paa (Sydprøven)	18	-	5	-	-	-	6	7	-	25	49	8	33	30	12	2
Qaqortoq (Julianehåb)	150	4	19	4	16	3	176	149	5	178	317	26	154	252	230	37
Saarloq	1	-	1	-	-	-	-	-	-	1	3	-	7	14	-	-
Eqalugaarsuit	10	-	1	-	-	-	-	-	-	8	14	-	11	14	6	3
Qaqortoq (Julianehåb)	136	3	17	4	16	3	172	149	4	166	288	26	128	222	222	32
Tasiluk	2	-	-	-	-	-	4	-	1	3	2	-	2	1	1	1
Qassimiut	1	1	-	-	-	-	-	-	-	-	10	-	6	1	1	1
Narsaq	159	4	18	6	4	7	42	62	5	111	197	8	119	109	78	18
Igaliku	6	-	1	-	-	-	-	-	-	3	7	-	-	2	1	1
Narsarsuaq	8	-	1	-	3	1	7	13	-	17	10	2	11	8	5	-
Qassiarsuk	11	1	3	-	-	-	4	-	2	5	7	-	4	5	8	-
Narsaq	134	3	13	6	1	6	31	49	3	86	173	6	104	94	64	17

Tabel 110: Kandidaternes stemmetal på kommuner og valgkredse den 13. november 2007

	Atassut				Demokraatit				Inuit Ataqaatigiit				Siumut			
	Ellen Christofersen	Emilie Olsen	Jensine Berthelsen	Ove Thomsen	Astrid Fleischer Rex	Eva-Marie Petersen	Jens B. Frederiksen	Palle Christiansen	Bent B. Kristiansen	Josef Motzfeldt	Juliane Henningsen	Sofie Rosensen	Doris Jakobsen	Lars Emil Johansen	Mininguak Kleist	Vivian Motzfeldt
Ivittuut	1	1	-	1	4	3	7	11	-	3	1	-	-	1	3	-
Ivittuut	1	1	-	1	4	3	7	11	-	3	1	-	-	1	3	-
Paamiut (Frederikshåb)	125	4	7	2	15	4	18	29	4	82	224	10	127	127	53	20
Arsuk	10	1	-	-	-	-	4	1	-	5	23	1	9	8	10	3
Paamiut (Frederikshåb)	115	3	7	2	15	4	14	28	4	77	201	9	118	119	43	17
Nuuk (Godthåb)	573	59	54	18	258	56	511	1.153	35	981	1.155	93	309	760	542	71
Qeqertarsuatsiaat (Fiskenæsset)	16	1	1	-	3	-	8	1	-	11	15	1	11	32	5	3
Nuuk (Godthåb)	549	56	53	18	254	56	498	1.131	34	965	1.124	91	285	715	532	68
Kapisillit	4	1	-	-	-	-	-	-	1	4	5	1	11	11	3	-
Pituffik	4	1	-	-	1	-	5	21	-	1	11	-	2	2	2	-
Maniitsoq (Sukkertoppen)	286	11	19	40	15	6	42	54	3	128	252	7	154	273	101	16
Atammik	24	-	-	-	-	-	3	-	-	12	34	-	22	13	3	-
Napasooq	6	-	-	1	-	-	1	-	-	1	8	-	8	10	7	1
Maniitsoq (Sukkertoppen)	210	8	17	26	13	6	35	51	2	108	184	6	102	217	75	15
Kangaamiut	46	3	2	13	2	-	3	3	1	7	26	1	22	33	16	-
Sisimiut (Holsteinsborg)	320	48	18	5	33	9	121	340	14	196	517	34	211	410	253	37
Itilleq	3	5	-	-	-	-	-	-	-	-	15	-	18	9	7	1
Sarfannguaq	5	-	-	-	2	-	-	2	-	1	8	-	19	11	2	-
Sisimiut (Holsteinsborg)	287	41	16	5	24	5	109	287	13	177	470	32	164	372	235	34
Kangerlussuaq	25	2	2	-	7	4	12	51	1	18	24	2	10	18	9	2
Kangaatsiaq	137	6	2	4	6	1	17	5	2	36	144	2	88	93	14	4
Attu	42	2	-	1	1	-	3	-	-	3	24	-	24	15	3	-
Niaqornaarsuk	38	2	1	3	-	-	2	1	-	5	16	-	15	18	5	-
Iginniarfik	8	1	-	-	-	-	1	-	-	-	6	-	2	8	-	-
Ikerasaarsuk	1	-	-	-	-	-	-	-	-	1	17	2	10	17	1	1
Kangaatsiaq	48	1	1	-	5	1	11	4	2	27	81	-	37	35	5	3
Aasiaat (Egedesminde)	244	16	23	5	10	2	40	55	11	189	458	9	75	142	34	9
Aasiaat (Egedesminde)	218	16	17	5	8	1	38	55	8	182	434	9	68	135	33	9
Kitsissuarsuit (Hunde Ejland)	14	-	6	-	1	-	-	-	-	4	6	-	1	5	-	-
Akunnaaq	12	-	-	-	1	1	2	-	3	3	18	-	6	2	1	-
Qasigiannuit (Christianshåb)	120	6	9	2	7	1	21	19	2	31	133	1	45	110	36	1
Ikamiut	11	-	-	-	1	-	-	-	-	1	17	-	1	7	2	-
Qasigiannuit (Christianshåb)	109	6	9	2	6	1	21	19	2	30	116	1	44	103	34	1
Ilulissat (Jakobshavn)	314	12	8	15	23	4	109	153	68	151	668	8	193	264	133	8
Ilimanaq (Claushavn)	4	-	-	-	-	-	4	-	3	-	9	-	8	16	1	-
Ilulissat (Jakobshavn)	283	11	4	6	23	4	97	150	65	142	628	8	162	207	119	7
Oqaatsut (Rodebay)	11	-	1	-	-	-	-	2	-	-	4	-	3	4	2	-
Qeqertaq	8	-	2	1	-	-	2	-	-	3	12	-	5	17	3	-
Saqqaq	8	1	1	8	-	-	6	1	-	6	15	-	15	20	8	1
Qeqertarsuaq (Godhavn)	78	1	6	1	2	-	10	14	30	31	107	6	28	72	20	6
Qeqertarsuaq (Godhavn)	78	1	6	1	2	-	10	14	30	31	107	6	28	72	20	6
Kangerluk (Diskofjord)	-	-	-	-	-	-	-	-	-	-	-	-	-	-	-	-
Uummannaq	176	6	10	5	12	12	38	27	3	57	266	5	131	293	55	5
Niaqornat	3	-	-	-	-	-	1	-	-	-	11	-	5	12	3	-
Qaarsut	20	1	1	-	-	-	-	-	-	1	17	-	21	23	6	-
Uummannaq	98	3	2	2	8	10	26	23	2	40	156	4	36	149	23	2
Ikerasak	18	1	1	1	-	-	3	2	-	4	27	-	21	32	9	2
Saattut	17	-	3	-	2	2	3	-	-	7	26	1	7	28	8	-
Ukkusissat	12	1	-	1	-	-	-	2	1	1	17	-	26	28	4	1
Illorsuit	4	-	2	1	2	-	2	-	-	-	8	-	5	10	1	-
Nuugaatsiaq	4	-	1	-	-	-	3	-	-	4	4	-	10	11	1	-

Tabel 110: Kandidaternes stemmetal på kommuner og valgkredse den 13. november 2007

	Atassut				Demokraatit				Inuit Ataqatigiit				Siumut			
	Ellen Christofersen	Emilie Olsen	Jensine Berthelsen	Ove Thomsen	Astrid Fleischer Rex	Eva-Marie Petersen	Jens B. Frederiksen	Palle Christensen	Bent B. Kristiansen	Josef Motzfeldt	Juliane Henningsen	Sofie Rosén	Doris Jakobsen	Lars Emil Johansen	Mininguak Kleist	Vivian Motzfeldt
Upernavik	189	6	15	-	5	3	52	28	11	77	255	1	236	210	34	5
Upernavik	101	2	9	-	3	1	26	20	3	34	109	-	58	80	16	3
Upernavik Kujalleq (Søndre Upernavik)	6	-	-	-	-	1	2	1	-	6	10	-	25	27	2	-
Kangersuatsiaq (Prøven)	14	-	1	-	-	-	2	1	5	10	18	-	22	20	2	-
Aappilattoq, Upernavik	16	3	1	-	-	-	4	-	-	1	18	-	19	8	-	1
Innaarsuit	18	-	-	-	-	-	3	1	-	7	17	1	24	15	1	-
Tasiusaq, Upernavik	13	1	4	-	2	-	8	4	1	4	26	-	33	20	4	-
Nuussuaq (Kraulshavn)	3	-	-	-	-	1	-	-	2	7	34	-	15	9	1	-
Kullorsuaq	18	-	-	-	-	-	7	1	-	8	23	-	40	31	8	1
Qaanaaq (Thule)	88	10	8	2	4	1	10	21	-	18	54	3	65	80	16	-
Qaanaaq (Thule)	75	9	5	-	3	-	9	16	-	17	45	3	47	58	14	-
Savissivik	-	1	-	-	-	-	-	-	-	1	2	-	7	17	1	-
Moriusaq	1	-	-	-	-	-	1	-	-	-	1	-	5	1	-	-
Siorapaluk	9	-	1	1	1	1	-	5	-	-	5	-	5	3	1	-
Qeqertat	3	-	2	1	-	-	-	-	-	-	1	-	1	1	-	-
Ammassalik	246	12	28	1	10	4	25	57	4	88	157	5	223	149	45	11
Isortoq	7	-	1	-	-	-	-	1	-	2	8	-	4	13	4	1
Tiniteqilaaq	15	2	1	-	-	-	-	1	-	11	16	-	10	9	2	-
Tasiilaq	132	3	13	1	9	4	18	46	4	58	79	4	121	68	35	10
Kulusuk (Kap Dan)	23	4	4	-	1	-	4	6	-	3	31	-	48	9	-	-
Kuummiut	45	1	2	-	-	-	2	1	-	3	9	-	15	39	2	-
Sermiligaaq	24	2	7	-	-	-	1	2	-	11	14	1	25	11	2	-
Ittoqqortoormiit (Scoresbysund)	43	6	-	-	1	-	3	9	-	23	62	-	39	39	2	1
Ittoqqortoormiit (Scoresbysund)	43	6	-	-	1	-	3	9	-	23	62	-	39	39	2	1
Itserajivit (Kap Hope)	-	-	-	-	-	-	-	-	-	-	-	-	-	-	-	-

det næsthøjeste stemmetal med 8.075 stemmer eller 32,2 pct., Demokraatit det næstlaveste med 4.586 eller 18,3 pct. og Atassut med i alt 4.097 stemmer eller 16,3 pct. af de gyldige stemmer fik det laveste stemmetal. I forhold til 2005-valget har Atassut en tilbagegang i stemmeandel på 0,1 procentenheder, Siumut en tilbagegang på 1,4 procent-

tenheder, mens Demokraatit har en tilbagegang på 3,0 procentenheder. Inuit Ataqatigiit har en fremgang i stemmeandel på 8,2 procentenheder. Der opstillede ikke kandidater uden for partierne i 2007, mens de 2 kandidater uden for partierne i 2005 fik 3,7 pct. af stemmerne.

Tabel 111: Partiernes absolutte og relative stemmeandel 1990-2007

	12. december 1990		21. september 1994		11. marts 1998		20. november 2001		8. februar 2005		13. november 2007	
	Antal	Pct.	Antal	Pct.	Antal	Pct.	Antal	Pct.	Antal	Pct.	Antal	Pct.
Gyldige stemmer	19.339	100,0	21.595	100,0	23.286	100,0	23.260	100,0	23.108	100,0	25.105	100,0
Akulliit Partiiat	-	-	1.605	7,4	99	0,4	-	-	-	-	-	-
Atassut	7.087	36,6	7.501	34,8	8.404	36,1	5.138	22,1	3.781	16,4	4.097	16,3
Inuit Ataqatigiit	3.281	17,0	-	-	4.988	21,4	7.172	30,8	5.785	25,0	8.347	33,2
Issittup Partiiia	366	1,9	-	-	-	-	-	-	-	-	-	-
Siumut	8.272	42,8	-	-	8.502	36,5	6.033	25,9	7.775	33,6	8.075	32,2
Uden for partierne	333	1,7	12.489	57,8	1.293	5,6	4.917	21,2	843	3,7	-	-
Demokraatit	-	-	-	-	-	-	-	-	4.924	21,3	4.586	18,3

1.6. Mandatfordelingen - valgte og stedfortrædere

Fordelingen af de to folketingsmandater i Grønland opgøres efter d'Hondts metode, dvs. ved at dividere de totale stemmetal for hvert parti og for hvert kandidatforbund samt stemmetallene for de enkelte kandidater uden for partierne, der ikke har indgået kandidatforbund, med 1 og 2, og den største af de således fremkomne kvotienter giver det parti, det kandidatforbund eller den kandidat uden for

partierne, den er tilfaldet, ret til det første mandat, mens den næststørste kvotient giver ret til det andet mandat. Er to kvotienter lige store, afgøres valget ved lodtrækning.

Det/de mandater, der er tilfaldet et parti eller et kandidatforbund, fordeles på de enkelte kandidater inden for partiet/kandidatforbundet efter det største personlige stemmetal. Har to kandidater samme stemmetal, foretages lodtrækning. De ikke valgte kandidater er stedfortrædere for de valgte af samme parti henholdsvis kandidatforbund i rækkefølge efter størrelsen af deres stemmetal.

Tabel 112: De 2 mandaters fordeling på partier (og eventuelle kandidater uden for partierne) den 13. november 2007

	P. Atassut (1)	N. Demokraatit (2)	Q. Inuit Ataqatigiit (3)	S. Siumut (4)
Grønland i alt	4.097	4.586	8.347	8.075
1. kvot. ved divisor 1	4.097	4.586	¹ 8.347	² 8.075
2. kvot. ved divisor 2	2.049	2.293	4.174	4.038
Mandater	-	-	1	1

Tabel 112 på side 364 viser mandatfordelingen for valget den 13. november 2007. Inuit Ataqatigiit har den højeste kvotient og Siumut den næsthøjeste. Inuit Ataqatigiit henholdsvis Siumut får således hver ét mandat. I forhold til 2005-valget er mandatfordelingen uændret, jf. Tabel 108 på side 359, der viser mandatfordelingen ved folketingsvalgene 1979-2007.

Tabel 113 på side 364 viser mandaternes fordeling på Inuit Ataqatigiits henholdsvis Siumuts kandidater. For Inuit Ataqatigiit har Juliane Henningsen det højeste stemmetal med 5.170 stemmer eller 63,8 pct. af partiets personlige stemmer og blev således valgt, mens partiets tre

øvrige kandidater blev stedfortrædere i den angivne rækkefølge. I 2005 var det Kuupik Kleist, der opnåede valg for Inuit Ataqatigiit med 5.187 stemmer eller 91,5 pct. af partiets personlige stemmetal. For partiet Siumut har Lars Emil Johansen det højeste stemmetal med 3.584 stemmer eller 45,2 pct. af partiets personlige stemmer og er således genvalgt, mens partiets tre øvrige kandidater blev stedfortrædere i den angivne rækkefølge. I 2005 var det ligeledes Lars Emil Johansen, der opnåede valg for Siumut med 4.784 stemmer eller 63,0 pct. af partiets personlige stemmer.

Tabel 113: Kandidaternes stemmetal samt kandidatudvælgelsen den 13. november 2007

	Grønland		
	Stemmer i alt	Valgt nr.	Stedfortræder nr.
Atassut			
Ellen Christoffersen, landstingsmedlem, Nuussuaq	3.378		
Emilie Olsen, ansat ved socialafdelingen i Nuuk Kommune, Nuuk	216		
Jensine Berthelsen, partikonsulent, Nuuk	258		
Ove Thomassen, politibetjent, Nuuk	115		
Personlige stemmer	3.967		
Partistemmer	130		
Stemmer i alt	4.097		
Demokraatit			
Astrid Fleischer Rex, landstingsmedlem, Nuuk	431		
Eva-Marie Petersen, studerende, Nuussuaq	120		
Jens B. Frederiksen, vicepolitikommisær, Nuuk	1.316		
Palle Christiansen, tandlæge og landstingsmedlem, Sisimiut	2.209		
Personlige stemmer	4.076		
Partistemmer	510		
Stemmer i alt	4.586		

Tabel 113: Kandidaternes stemmetal samt kandidatudvælgelsen den 13. november 2007

	Grønland		
	Stemmer i alt	Valgt nr.	Sted- for- træder nr.
Inuit Ataqatigiit			
Bendt B. Kristiansen, byggetekniker, Ilulissat	200		3
Josef Motzfeldt, landstingsmedlem, Nuussuaq	2.497		1
Juliane Henningsen, landstingsmedlem, Sisimiut	5.170	1	
Sofie Rossen, chefsekretær, Nuuk	239		2
<i>Personlige stemmer</i>	8.106		
<i>Partistemmer</i>	241		
Stemmer i alt	8.347		
Siumut			
Doris Jakobsen, landstingsmedlem, Nuuk	2.366		1
Lars Emil Johansen, fhv. landsstyreformand, Nuuk	3.584	1	
Mininnguaq Kleist, afdelingschef, Nuuk	1.719		2
Vivian Motzfeldt, bachelor, Nuuk	263		3
<i>Personlige stemmer</i>	7.932		
<i>Partistemmer</i>	143		
Stemmer i alt	8.075		

F. BILAG

I. Bilag 1. Beregning af kreds- og tillægsmandaternes stedlige fordeling ved folketingsvalg efter valgkredsreformen

Ved lov nr. 536 af 8. juni 2006 om ændring af lov om valg til Folketinget er der som opfølgning på kommunalreformen gennemført en ny inddeling af Danmark i folketingsvalgkredse. Den nye valgkredsinddeling er tilpasset de nye regioner og kommuner og er ligesom de nye regioner og kommuner etableret med virkning fra 1. januar 2007.

De hidtidige tre landsdele er erstattet af tre nye landsdele benævnt henholdsvis Hovedstaden, Sjælland-Syddanmark og Midtjylland-Nordjylland. De hidtidige 17 amts- og storkredse er erstattet af ti nye storkredse. Hovedstaden består af fire storkredse. Sjælland-Syddanmark og Midtjylland-Nordjylland består af hver tre storkredse.

Storkredsene er i alt inddelt i 92 opstillingskredse, mens de hidtidige amts- og storkredse var inddelt i 103 opstillingskredse. Opstillingskredsene har ingen betydning for mandatfordelingen, men alene for kandidatudvælgelsen.

Om afgrænsningen af landsdelene, storkredsene og opstillingskredsene henvises i øvrigt til fortegnelsen over folketingsvalgkredse, der er et bilag til folketingsvalgløven (lovbekendtgørelse nr. 1292 af 8. december 2006, hvori er indarbejdet de ved lov nr. 536 af 8. juni 2006 gennemførte ændringer af folketingsvalgløven).

I medfør af § 4, stk. 1, i nævnte lov nr. 536 af 8. juni 2006 har Indenrigs- og Sundhedsministeriet ved bekendtgørelse nr. 602 af 13. juni 2007 om fordeling af kreds- og tillægsmandater ved folketingsvalg fastsat og bekendtgjort fordelingen af landets 175 mandater og 135 kredsmandater på de nye landsdele og storkredse.

Nedenfor redegøres for de regler og foretagne beregninger, der har dannet grundlag for bekendtgørelsen om fordeling af kreds- og tillægsmandater ved folketingsvalg.

I.1. Regelgrundlaget

Ovennævnte lov nr. 536 af 8. juni 2006 indeholder i § 4, stk. 1, en bestemmelse om foretagelse af stedlig mandatfordeling i forbindelse med ikrafttrædelsen af den nye valgkredsinddeling. Bestemmelsen lyder således:

"§ 4. Fordelingen af landets 175 mandater og 135 kredsmandater på de ved bilaget til denne lov fastsatte landsdele og storkredse fastsættes og bekendtgøres af indenrigs- og sundhedsministeren med virkning for folketingsvalg, som afholdes den 1. januar 2007 eller senere. Fordelingen fastsættes på grundlag af det offentliggjorte folketal pr. 1. januar 2005. Fordelingen gælder, indtil indenrigs- og sundhedsministeren fastsætter og bekendtgør

en ny fordeling efter offentliggørelsen af folketallet pr. 1. januar 2010, jf. § 10, stk. 1, i lov om valg til Folketinget som ændret ved § 1 i denne lov."

Fordelingen foretages i øvrigt efter bestemmelserne i folketingsvalgløvens § 10, stk. 2 - 5, der lyder således:

"§ 10. ...

Stk. 2. Fordelingen foretages på grundlag af forholdstal, der for hver landsdel og hver storkreds beregnes som summen af landsdelens, henholdsvis storkredsens: 1) folketal, 2) vælgertal ved sidste folketingsvalg og 3) areal i kvadratkilometer multipliceret med 20. Hvis de mandattal, der fremkommer ved fordelingen, ikke er hele tal og derfor tilsammen ikke giver det fornødne antal mandater, når brøkerne bortkastes, forhøjes de største brøker, indtil antallet er nået (den største brøks metode). Er to eller flere brøker lige store, foretages lodtrækning.

Stk. 3. Efter beregningsmetoden i stk. 2 fordeles først de 175 mandater på de 3 landsdele. Derefter fordeles på tilsvarende måde de 135 kredsmandater på landsdelene. Endelig fordeles kredsmandaterne på de enkelte storkredse inden for landsdelen.

Stk. 4. Hvis der ved beregningen efter stk. 3 ikke tilfalder Bornholms Storkreds mindst 2 kredsmandater, foretages en fornyet fordeling af kredsmandaterne, hvor der forlods tillægges Bornholms Storkreds 2 kredsmandater. De resterende 133 kredsmandater fordeles endeligt på de øvrige storkredse som angivet i stk. 3.

Stk. 5. Antallet af tillægsmandater, der skal tilfalde hver landsdel, beregnes som forskellen mellem det samlede mandattal i landsdelen og antallet af kredsmandater i landsdelen."

I.2. Beregningerne

Folketallet pr. 1. januar 2005 opgjort på de daværende kommuner er offentliggjort af Danmarks Statistik den 8. februar 2005 og aftrykt i Statistiske Efterretninger, serien Befolkning og valg nr. 2005:1 af 11. februar 2005. Til brug for beregningerne af den stedlige mandatfordeling på den nye valgkredsinddeling, der er baseret på den fra 1. januar 2007 gældende kommunale inddeling, har Danmarks Statistik meddelt Indenrigs- og Sundhedsministeriet folketallet pr. 1. januar 2005 opgjort på enheder, der omsættes til de fra 1. januar 2007 etablerede storkredse. Indenrigs- og Sundhedsministeriet har herefter foretaget de beregninger, der er vist i tabel 114 på side 368 og tabel 115 på side 368.

Table 114: Distribution of all 175 mandates and the 135 constituency mandates by regions

	Population on 1. January 2005	Voting population on 8. February 2005	Area on 1. January 2004 multiplied by 20	Sum of columns (1)-(3)	175 mandates distributed after column (4)		Constituency mandates distributed after column (4)				40 additional constituency mandates column (6) minus (10)
					Uafrundet	Afrundet	135 constituency mandates		133 constituency mandates		
							Uafrundet	Afrundet	Uafrundet	Afrundet	
(1)	(2)	(3)	(4)	(5)	(6)	(7)	(8)	(9)	(10)	(11)	
I ALT	5.411.405	4.003.616	861.966	10.276.987	175,00	175	135,00	135	133,00	133	40
HOVEDSTADEN	1.631.635	1.192.358	51.225	2.875.218	48,96	49	37,77	38	36,38	36	11
SJÆLLAND-SYDDANMARK	1.989.777	1.480.892	389.587	3.860.256	65,73	66	50,71	51	50,39	51	15
MIDTJYLLAND-NORDJYLLAND	1.789.993	1.330.366	421.154	3.541.513	60,31	60	46,52	46	46,23	46	14

Bemærk: Ved beregningen i kolonne 9 og 10 er 2 kredsmændater forlods tildelt Bornholms Storkreds, HOVEDSTADEN; ekskl. Bornholms Storkreds er sumtallene i kolonne 4 for hele landet og HOVEDSTADEN 10.188.431 og 2.786.662

Table 115: Distribution of constituency mandates by large- and county constituencies

	Population on 1. January 2005	Voting population on 8. February 2005	Area on 1. January 2004 multiplied by 20	Sum of column (1)-(3)	Constituency mandates distributed after column (4)			
					135 constituency mandates		133 constituency mandates	
					Uafrundet	Afrundet	Uafrundet	Afrundet
(1)	(2)	(3)	(4)	(5)	(6)	(7)	(8)	
HELE LANDET	5.411.405	4.003.616	861.966	10.276.987	135,00	135	133,00	133
HOVEDSTADEN	1.631.635	1.192.358	51.225	2.875.218	38,00	38	36,00	36
Københavns Storkreds	646.986	482.681	3.602	1.133.269	14,98	15	14,64	15
Københavns Omegns Storkreds	504.634	362.041	6.802	873.477	11,54	12	11,28	11
Nordsjællands Storkreds	436.570	314.296	29.051	779.917	10,31	10	10,08	10
Bornholms Storkreds	43.445	33.340	11.771	88.556	1,17	1	-	-
SJÆLLAND-SYDDANMARK	1.989.777	1.480.892	389.587	3.860.256	51,00	51	51,00	51
Sjællands Storkreds	805.954	603.340	145.464	1.554.758	20,54	21	20,54	21
Fyns Storkreds	476.580	357.781	69.717	904.078	11,94	12	11,94	12
Syddjyllands Storkreds	707.243	519.771	174.406	1.401.420	18,51	18	18,51	18
MIDTJYLLAND-NORDJYLLAND	1.789.993	1.330.366	421.154	3.541.513	46,00	46	46,00	46
Østjyllands Storkreds	708.695	525.190	100.844	1.334.729	17,34	17	17,34	17
Vestjyllands Storkreds	504.293	370.751	161.670	1.036.714	13,47	14	13,47	14
Nordjyllands Storkreds	577.005	434.425	158.639	1.170.069	15,20	15	15,20	15

Bemærk: Ved beregningen i kolonne 7 og 8 er 2 kredsmændater forlods tildelt Bornholms Storkreds, HOVEDSTADEN; ekskl. Bornholms Storkreds er sumtallene i kolonne 4 for hele landet og HOVEDSTADEN 10.188.431 og 2.786.662

II. Bilag 2. Personskift i Folketinget i perioden mellem valgene den 8. februar 2005 og den 13. november 2007

Personskift omfatter tilfælde, hvor en stedfortræder overtager et folketingsmandat, der er blevet ledigt på grund af, at et medlem har nedlagt sit mandat, er død eller har mistet sin valgbarhed. Efter stedfortræderens navn anføres i parentes stor- eller amtskredsens navn og vedkommendes stedfortrædernetnummer. Midlertidige personskift på grund af sygdom eller orlov medtages ikke.

A. Socialdemokratiet

Bjørn Medom Nielsen (Vejle Amtskreds, 1. stedf.) medlem den 1. januar 2006, da Jan Trøjborg nedlægger sit mandat.

John Dyrby Paulsen (Vestsjællands Amtskreds, 1. stedf.) medlem den 7. februar 2006, da Sandy Brinck nedlægger sit mandat.

Vibeke Grave (Storstrøms Amtskreds, 1. stedf.) medlem den 1. oktober 2006, da Lene Jensen nedlægger sit mandat.

Sophie Hæstorp Andersen (Vestre Storkreds, 1. stedf.) medlem den 20. februar 2007, da Pia Gjellerup nedlægger sit mandat.

Ole Vagn Christensen (Viborg Amtskreds, 1. stedf.) medlem den 1. marts 2007, da Pernille Blach Hansen nedlægger sit mandat.

V. Venstre, Danmarks Liberale Parti

Ulrich Kragh (Søndre Storkreds, 2. stedf.) medlem den 9. januar 2007, da Jens Rohde nedlægger sit mandat.

III. Bilag 3. Oversigt over ændringer af reglerne om folketingsvalg

Siden folketingsvalget den 5. februar 2005 er lov om valg til Folketinget, jf. daværende lovbekendtgørelse nr. 704 af 27. juni 2004, bl.a. ændret ved lov nr. 294 af 27. april 2005, lov nr. 537 af 24. juni 2005, lov nr. 540 af 24. juni 2005, lov nr. 542 af 24. juni 2005 og lov nr. 536 af 8. juni 2006. En ny bekendtgørelse af lov om valg til Folketinget er udsendt som lovbekendtgørelse nr. 1292 af 8. december 2006. Siden folketingsvalget den 8. februar 2005 er en række af de hidtidige bekendtgørelser om valg erstattet af nye bekendtgørelser, jf. nedenfor.

Lovændringer, der vedrører folketingsvalglovens afsnit II om vederlag og pension m.v., er ikke medtaget i ovenstående opregning af ændringslove til folketingsvalgløven og omtales derfor heller ikke nærmere i det følgende.

III.1. Oversigt over lovændringerne

Ved § 1 i lov nr. 294 af 27. april 2005 om ændring af lov om valg til Folketinget, lov om valg af danske medlemmer til Europa-Parlamentet og lov om kommunale valg (Adgang til benyttelse af elektroniske valglister og elektroniske brevstemmeprotokoller, opgørelse af personlige stemmer for hvert afstemningsområde, elektronisk indsendelse af valgbøger til indenrigs- og sundhedsministeren m.v.) gives der mulighed for, at kommunalbestyrelsen kan beslutte at benytte en elektronisk valgliste for et, flere eller alle afstemningsområder i kommunen (lovens § 19, stk. 3) samt at føre brevstemmeprotokollen elektronisk (lovens § 64, stk. 1). Endvidere er det bestemt, at der ved fintællingen fremover også skal ske en opgørelse for hvert afstemningsområde af antallet af personlige stemmer for hver

kandidat samt antallet af partistemmer for hvert parti (lovens § 73, stk. 2) og ikke blot som hidtil for hele opstillingskredsen. Den nævnte opgørelse for hvert afstemningsområde skal vedlægges valgbogen som et bilag (lovens § 73, stk. 6). Ministeren bemyndiges endvidere til at bestemme, at valgbogen med bilag skal indsendes elektronisk (lovens § 74, stk. 3). Herudover er der foretaget enkelte ændringer af redaktionel karakter.

Ved § 78 i lov nr. 537 af 24. juni 2005 om regioner og om nedlæggelse af amtskommunerne, Hovedstadens Udviklingsråd og Hovedstadens Sygehusfællesskab er der som en konsekvens af nedlæggelse af amtskommunerne foretaget en redaktionel ændring vedrørende angivelsen af de boformer for voksne tilvejebragt efter lov om social service, hvor der kan brevstemmes (lovens § 54, stk. 1, nr. 3).

Ved § 46 i lov nr. 540 af 24. juni 2005 om revision af den kommunale inddeling og ved lov nr. 536 af 8. juni 2006 (jf. nærmere om denne ændringslov nedenfor), er bestemmelserne om valg af valgbestyrelser suppleret med regler om, hvorledes kommunalbestyrelsen skal forholde sig i tilfælde, hvor kommunalbestyrelsen skal vælge medlemmer til flere valgbestyrelser (lovens § 23, stk. 4 og 5). Disse regler har dog ingen betydning i praksis ved den inddeling i opstillingskredse, der er fastlagt ved lov nr. 536 af 8. juni 2006, idet der ikke forekommer noget tilfælde, hvor en kommunalbestyrelse skal vælge medlemmer til flere valgbestyrelser. Endvidere er der foretaget en ændret affattelse af reglerne om medlemstallet af valgbestyrelser i tilfælde, hvor en opstillingskreds består af mere end én kommune (lovens § 24, stk. 1). Ændringerne er af redaktionel karakter og har ingen praktisk betydning i relation til den

inddeling i opstillingskredse, der blev fastlagt ved lov nr. 536 af 8. juni 2006

Ved § 12 i lov nr. 542 af 24. juni 2005 om regional statsforvaltning, hvilken § efterfølgende er ændret ved § 3 i lov nr. 536 af 8. juni 2006, er der gennemført redaktionelle ændringer vedrørende angivelsen af den myndighed, som partiernes meddelelser om godkendte kandidater henholdsvis partiernes anmeldelser om nominering eller partiliste skal gives til (lovens § 37, stk. 2, og § 41, stk. 3).

Ved lov nr. 536 af 8. juni 2006 om ændring af lov om valg til Folketinget (Ny valgkredsinddeling, indførelse af d'Hondts metode ved fordeling af kredsmandater m.v.) ændredes landets inddeling i valgmæssig henseende. Den nye valgkredsinddeling er afpasset efter den fra 1 januar 2007 gældende kommunale inddeling. De hidtidige tre landsdele er erstattet af tre nye landsdele benævnt henholdsvis Hovedstaden, Sjælland-Syddanmark og Midtjylland-Nordjylland. De hidtidige 17 amts- og storkredse er erstattet af ti nye storkredse. Hovedstaden består af fire storkredse. Sjælland-Syddanmark og Midtjylland-Nordjylland består af hver tre storkredse. Storkredsene er i alt inddelt i 92 opstillingskredse, mens de hidtidige amts- og storkredse var inddelt i alt i 103 opstillingskredse. (Lovens § 8, stk. 1-4, og bilaget til loven (valgkredsfortegnelsen)). I valgkredsfortegnelsen er tillige angivet, hvilken kommune der er kredskommune i tilfælde, hvor en opstillingskreds består af flere kommuner helt eller delvis. Endvidere er indsat en bestemmelse om, at indenrigs- og sundhedsministeren ved bekendtgørelse kan foretage de ændringer i valgkredsfortegnelsen, som er nødvendige for at bevare landets valgkredsinddeling uanset ændringer i landets kommunale eller sognemæssige inddeling (lovens § 8, stk. 6). Der er foretaget en særlig regulering vedrørende valgbestyrelsen for Sydjyllands Storkreds 4 og 5 opstillingskreds (lovens § 24, stk. 2 og 3). De fem regionale statsforvaltninger, der blev oprettet pr. 1. januar 2007, er tillagt opgaven som anmeldelsesmyndighed for kandidatanmeldelser m.v., dog således, at opgaven som anmeldelsesmyndighed for opstillingskredsene i Bornholms Storkreds fortsat varetages af formanden for valgbestyrelsen i Bornholms Kommune (lovens § 33, stk. 2). Den hidtidige metode til fordeling af kredsmandaterne på partier og kandidater uden for partierne (den modificerede Sainte-Laguës metode med anvendelse af divisorerne 1,4 - 3 -5 - 7 osv.) er blevet erstattet af d'Hondts metode med anvendelse af divisorerne 1 - 2 - 3 - 4 osv. (lovens § 76, stk. 2), og der er indsat en udtrykkelig regulering i loven af, hvad der gælder i tilfælde, hvor et parti ikke har et tilstrækkeligt antal kandidater i en storkreds til at besætte de mandater, partiet har opnået i storkredsen (lovens § 81, stk. 2). Endelig er gennemført de nødvendige konsekvensændringer i loven som følge af valgkredsreformen (stor- og amtskredse erstattes af storkredse m.v.).

III.2. Nye eller ændrede bekendtgørelser

Bekendtgørelse nr. 602 af 13. juni 2007 om fordeling af kreds- og tillægsmandater, der træder i stedet for bekendtgørelse nr. 198 af 21. marts 2005, der trådte i stedet for bekendtgørelse nr. 240 af 4. april 2000, fastsætter en ny fordeling af kreds- og tillægsmandater efter valgkredsreformen.

Bekendtgørelse nr. 651 af 19. juni 2007 om stemmesedler til brug ved folketingsvalg, der træder i stedet for bekendtgørelse nr. 742 af 1. december 1989 med senere ændringer, fastsætter en ændret udformning af stemmesedlens vejledning om afkrydsning af stemmesedlen. Ændringen består i, at vejledningsteksten ikke mere skal afgrænses opad ved en fed vandret streg, (bekendtgørelsens § 2, stk. 3) samt at den fede, vandrette streg, der adskiller vejledningsteksten fra det første partifelt på stemmesedlerne, skal gøres dobbelt så fed som de fede, vandrette streger, der i øvrigt afgrænser de forskellige partiers felter (bekendtgørelsens § 3, stk. 2). Ændringen er illustreret i bilag 4 til denne vejledning, hvortil der henvises. Endvidere er præciseret, at ordet "Folketingsvalget" med tilføjelse af årstallet for valget skal anføres med store, fede typer og ikke blot med fede typer umiddelbart over vejledningen i afkrydsning af stemmesedlen (bekendtgørelsens § 2, stk. 2). Som en konsekvens af valgkredsreformen er stor- og amtskreds overalt ændret til storkreds.

I bekendtgørelse nr. 650 af 19. juni 2007 om bedømmelse af stemmesedler afgivet til folketingsvalg, der træder i stedet for bekendtgørelse nr. 438 af 31. maj 2001, er der foretaget en opdatering af opregningen af eksempler på officielle samt sikre uofficielle bogstavbetegnelser (bekendtgørelsens § 21, stk. 2 og § 24, nr. 2). Som følge af, at Kristeligt Folkeparti forud for sidste folketingsvalg skiftede navn til Kristendemokraterne og ved sidste folketingsvalg skiftede officiel bogstavbetegnelse fra Q til K, anses betegnelserne "K" og "KD" nu som en officiel henholdsvis sikker uofficiel bogstavbetegnelse for Kristendemokraterne ved folketingsvalg. Betegnelsen "Q" anses af denne grund ikke længere som en officiel bogstavbetegnelse. Endvidere anses betegnelsen "KF" ikke længere som en bogstavbetegnelse, der afhængigt af det partinavn eller kandidatnavn, der i øvrigt var påført brevstemmesedlen, kunne anses som henvisende til enten Det Konservative Folkeparti eller Kristeligt Folkeparti, jf. særreglen herom i § 24, nr. 3, i den tidligere gældende bekendtgørelse. Betegnelsen "KF" anses nu som en sikker uofficiel bogstavbetegnelse for Det Konservative Folkeparti. Opdateringen har endvidere medført, at betegnelsen "D" henholdsvis "CD" er udgået som officiel henholdsvis sikker uofficiel bogstavbetegnelse for Centrum-Demokraterne, der for tiden ikke er opstillingsberettiget til folketingsvalg. Som en konsekvens af valgkredsreformen er stor- og amtskreds overalt ændret til storkreds.

De fire bekendtgørelser om brevstemmeafgivning på henholdsvis sygehuse, i kriminalforsorgens anstalter og arresthusene, på plejehjem m.v. og i ældreboliger samt i vælgerens hjem er alle ændret og ajourført som angivet nedenfor. Først angives de ændringer, som er fælles for to eller flere af bekendtgørelserne. Herefter angives de ændringer,

der alene vedrører en enkelt bekendtgørelse, særskilt under den relevante bekendtgørelse.

I alle fire bekendtgørelser om brevstemmeafgivning er der foretaget de nødvendige konsekvensændringer som følge af kommunalreformen og valgkredsreformen (stor- og amtskredse er erstattet af storkredse, kommunale valg er rettet til kommunale og regionale valg osv.) De hidtidige særregler for brevstemmeafgivning til kommunale valg i Københavns og Frederiksberg Kommuner er endvidere ophævet som følge af, at der også i disse kommuner stemmes til regionsrådsvalg.

I *bekendtgørelse nr. 759 af 26. juni 2007 om brevstemmeafgivning på plejehjem m.v. og i ældreboliger*, der træder i stedet for bekendtgørelse nr. 171 af 22. marts 1999 med senere ændringer (§ 17), *bekendtgørelse nr. 760 af 26. juni 2007 om brevstemmeafgivning på sygehuse*, der træder i stedet for bekendtgørelse nr. 300 af 17. maj 1989, (§ 17), og *bekendtgørelse nr. 758 af 26. juni 2007 om brevstemmeafgivning i vælgerens hjem*, der træder i stedet for bekendtgørelse nr. 170 af 22. marts 1999 med senere ændringer (§ 21), er det fastsat, at vælgeren, når denne brevstemmer senere end 10 dage før valgdagen, så vidt muligt skal have adgang til at gøre sig bekendt med en fortegnelse over de kandidater til valget, der er opstillet i den pågældende storkreds. Det er en konsekvens af ændringen i valglovgivningen i 2001, hvor fristen for partiernes meddelelser om de godkendte kandidater til anmeldelsesmyndigheden blev rykket frem fra 8 til 10 dage før valgdagen.

I *bekendtgørelserne om brevstemmeafgivning på plejehjem m.v. og i ældreboliger* (§ 4) samt *brevstemmeafgivning i vælgerens hjem* (§§ 3 og 10) er der foretaget konsekvensændringer som følge af, at personlig og praktisk hjælp m.v. i hjemmet samt hjemmesygepleje nu også kan ydes af personer ansat hos en privat leverandør antaget af kommunen og ikke som før kun af personer ansat i kommunen. Personer, der er ansat til at udføre personlig eller praktisk hjælp m.v. i hjemmet, eller er aktivt udøvende i hjemmesygeplejerskeordningen, er således udelukket fra at fungere som stemmemodtagere, uanset om de er ansat i kommunen eller hos en privat leverandør, der er antaget af kommunen. Endvidere er fastsat, at de nævnte personer, uanset om de er ansat i kommunen eller hos en privat leverandør, der er antaget af kommunen, varetager opgaven med at udlevere skema til at ansøge om at brevstemme i hjemmet og hjælpe vælgeren med at udfylde og indsende skemaet.

I *bekendtgørelserne om brevstemmeafgivning på plejehjem m.v. og i ældreboliger* (§ 10) samt *brevstemmeafgivning i vælgerens hjem* (§ 14) er der endvidere foretaget konsekvensændringer som følge af de ændringer i valglovgivningen, der blev gennemført i 2001, hvorefter kommu-

nalbestyrelsen kan bestemme, at en af de to stemmemodtagere skal være en ansat i kommunens forvaltning. I de to nævnte bekendtgørelser er indføjet, at stillingsbetegnelsen "ansat i kommunen" skal anvendes i tilfælde, hvor stemmemodtageren fungerer som stemmemodtager som ansat i kommunens forvaltning og ikke som tilforordnet vælger.

I *bekendtgørelse nr. 757 af 26. juni 2007 om brevstemmeafgivning i kriminalforsorgens anstalter og arresthusene*, der træder i stedet for bekendtgørelse nr. 302 af 17. maj 1989, (§ 14) samt bekendtgørelse om brevstemmeafgivning på sygehuse (§ 15) er det præciseret, at eventuel hjælp til stemmeafgivning skal ydes af begge stemmemodtagere - således som det allerede er præciseret i bekendtgørelserne om brevstemmeafgivning på plejehjem m.v. og i ældreboliger henholdsvis i vælgerens hjem. Endvidere er angivelser af, hvilket materiale vælgeren skal have adgang til at gøre sig bekendt med i forbindelse med afgivning af brevstemme, ajourført under hensyn til de tilsvarende angivelser i bekendtgørelserne om brevstemmeafgivning på plejehjem og i ældreboliger, henholdsvis i vælgerens hjem. (§ 16 i bekendtgørelsen vedrørende kriminalforsorgens anstalter og arresthusene, § 17 i bekendtgørelsen vedrørende sygehuse).

Bekendtgørelsen om brevstemmeafgivning på sygehuse (§ 1) ajourfører endvidere afgrænsningen af sygehuse i relation til brevstemmeafgivning navnlig under henvisning til de relevante bestemmelser i sundhedsloven. Som noget nyt er der endvidere indsat en bestemmelse om, at regionsrådene skal viderebringe meddelelserne fra Indenrigs- og Sundhedsministeriet om indholdet og udformningen af det brevstemmemateriale, der skal benyttes ved det aktuelle valg/folkeafstemning, til visse grupper af de sygehuse, der er omfattet af bekendtgørelsen (§ 8). Adgangen til at benytte prægeplade eller lignende, når vælgeren får hjælp til at udfylde følgebrevet, er desuden erstattet af en adgang til at bruge *labels eller lignende*. Det skyldes, at brug af prægeplader er en forældet teknologi, som med tiden er blevet erstattet af edb-udskrevne labels (§ 10, nr. 3). Som noget nyt er endvidere indføjet, at der ikke må bruges labels eller lignende med oplysning om vælgerens personnummer eller den afdeling, hvor vælgeren er indlagt, når vælgeren får hjælp til at udfylde rubrikken på bagsiden af yderkuverten (§ 10, nr. 5).

Bekendtgørelsen om brevstemmeafgivning i vælgerens hjem fastsætter endelig, at vælgerens ansøgning om adgang til at brevstemme i hjemmet fremover skal indeholde oplysning om vælgerens fulde personnummer og ikke blot som hidtil vedkommendes fødselsdato (§ 4). Bestemmelsen er indsat for at lette kommunernes arbejde med at identificere vælgeren.

G. PUBLIKATIONSFORTEGNELSE OVER VALG

I. Danmarks Statistiks Udgivelser

STATISTISK TABELVÆRK

Valgene til den grundlovgivende rigsdag	I, 17
Folketingsvalget 1849	II, 2
Folketingsvalget 1852 og 1853	II, 9

STATISTISKE MEDDELELSER

Folketingsvalg:

1854, 1855, 1858 og 1861	2, 1, 4
1869, 1872 og 1873	2, 12, 3
1876 og 1879	3, 3, 2
1881 og 1884	3, 8, 1
1887, 1890 og 1892	3, 13, 1
1895 og 1898	4, 3, 4
1901, 3. april	4, 10, 2
1903, 16. juni	4, 13, 6
1906, 29. maj	4, 22, 1
1909, 25. maj	4, 31, 6
1910, 20. maj	4, 35, 2
1913, 20. maj	4, 42, 3
1915, 7. maj	4, 48, 1
1918, 22. april	4, 57, 1
1920, 26. april	4, 60, 3
1920, 6. juli	4, 61, 1
1920, 21. september	4, 62, 1
1924, 11. april	4, 71, 1
1926, 2. december	4, 77, 1
1929, 24. april	4, 83, 2
1932, 16. november	4, 92, 1
1935, 22. oktober	4, 99, 1
1939, 3. april	4, 109, 1
1943, 23. marts	4, 120, 1
1945, 30. oktober	4, 126, 3
1947, 28. oktober	4, 132, 2
1950, 5. september	4, 142, 3
1953, 21. april	4, 154, 1
1953, 22. september	4, 155, 1
1957, 14. maj	4, 169, 3
1960, 15. november	1961, 2
1964, 22. september	1965, 3
1966, 22. november	1967, 5
1968, 23. januar	1968, 8
1971, 21. september	1972, 6
1973, 4. december	1974, 7
1975, 9. januar	1975, 7
1977, 15. februar	1977, 9
1979, 23. oktober	1980, 8
1981, 8. december	1982, 7
1984, 10. januar (Resume 1918-1981)	1985
1987, 8. september	1989
1988, 10. maj - Bind I	1989
1988, 10. maj - Bind II	1989

Landstingsvalg:

1918, april - maj	4, 57, 1
1920, juli - august	4, 61, 1
1920, september - oktober	4, 62, 1
1924, september	4, 71, 3
1928, september	4, 81, 2
1932, september	4, 91, 4
1936, september	4, 100, 5
1939, april	4, 109, 1
1943, marts - april	4, 120, 1
1945, oktober - november	4, 126, 3
1947, april	4, 129, 4
1951, april	4, 144, 5
1953, april	4, 154, 1

Folkeafstemning:

1939, 23. maj	4, 109, 1
1953, 28. maj (2 afstemninger)	4, 154, 1
1971, 21. september	1972, 6

Mandaternes lokale fordeling:

Efter ny valglov 10/6 1970	1972, 6
Efter folketælling 1970	1974, 7
Efter folketallet 1/1 1980	1982, 7

STATISTISKE EFTERRETNINGER

(Serien Befolkning og valg fra og med 1983)

Folketingsvalgene 1909-1990	samme år
1994, 21. september*	1994, nr. 11
1998, 11. marts*	1998, nr. 6
2001, 20. november*	2001, nr. 14
2005, 8. februar*	2005, nr. 7
2005, 8. februar opgjort efter ny valgkredsinddeling*	2007, nr. 13
2007, 13. november*	2007, nr. 17
Landstingsvalgene 1918-1953	samme år
Europa-Parlamentsvalg:	
1979, 7. juni	1979, A 24
1984, 14. juni	1984, nr. 13
1989, 15. juni	1989, nr. 11
1994, 9. juni*	1995, nr. 1
1999, 10. juni*	1999, nr. 12
2004, 13. juni*	2004, nr. 13
Folkeafstemning:	
1920, 6. september	1920, nr. 23
1939, 23. maj	1939, nr. 21
1953, 28. maj (2 afstemninger)	1953, nr. 36
1961, 30. maj	1961, nr. 21
1963, 25. juni (4 afstemninger)	1963, nr. 31
1969, 24. juni	1969, nr. 52
1972, 2. oktober	1972, nr. 71
1978, 19. september	1979, A 7
1986, 27. februar	1986, nr. 5
1992, 2. juni*	1992, nr. 13
1993, 18. maj*	1993, nr. 9
1998, 28. maj*	1998, nr. 14

2000, 28. september* 2000, nr. 15

Mandaternes lokale fordeling:

Efter folketællingen 1960	1962, nr. 5
Efter ny valglov 10/6-1970	1971, nr. 18
Efter folketallet 1/1-1985	1985, nr. 6
Efter folketallet 1/1-1990	1990, nr. 12
Efter folketallet 1/1-1995*	1995, nr. 14
Efter folketallet 1/1-2000*	2000, nr. 13
Efter folketallet 1/1-2005*	2005, nr. 10
Efter ny valgkredsinddeling pr. 1/1-2007*	2007, nr. 12

De med * markerede udgivelser er udarbejdet af Indenrigs- og Sundhedsministeriet

II. Indenrigs- og Socialministeriets publikationer

Folketingsvalg:

1990, 12. december	1995
1994, 21. september (uddrag)	1994
1994, 21. september	1995
1998, 11. marts	1999
2001, 20. november	2003
2005, 8. februar	2006
2007, 13. november	2009

III. Indenrigs- og Socialministeriets netpublikationer

Folketingsvalg:

2005, 8. februar, bilagsbind 1	2006
2005, 8. februar, bilagsbind 2	2006
2007, 13. november, bilagsbind 1	2009
2007, 13. november, bilagsbind 2	2009

Europa-Parlamentsvalg:

2004, 13. juni, valgstatistik	2007
2004, 13. juni, bilagsbind 1	2007
2004, 13. juni, bilagsbind 2	2007

REGISTER

A

Abdol-Hamid Asmaa 265, 329, 333
Abrahamsen Arni 354
Abrahamsen Helgi 353
Adelskov Thomas 276, 313, 332, 340
Adelsteen Pia 272, 322, 333, 340
Agerskov Nina 290, 330, 337
Agersnap Hanne 268, 318, 334, 340
Ahmad Kashif 270, 326, 336
Ahmad Aamer 265, 327, 337
Ahrendtsen Alex 284, 323, 334
Akdogan Yildiz 261, 312, 334, 341
Albrechtsen Kåre 291, 315, 335
Ammitzbøll Simon Emil 276, 315, 334, 340
Andersen Allan 284, 323, 336
Andersen Anna Rosbach 293, 324, 334
Andersen Anne Marie Geisler 267, 314, 335
Andersen Anne-Mie 272, 321, 337
Andersen Balder Mørk 263, 318, 335
Andersen Baltser 290, 330, 338
Andersen Bent Hindrup 295, 331, 336
Andersen Casper Jusslin 285, 327, 338
Andersen Charlotte Juhl 296, 313, 333
Andersen Daniel Nyboe 301, 316, 335
Andersen Eigil 292, 320, 334, 341
Andersen Hans 273, 324, 333
Andersen Kim 294, 326, 332, 340
Andersen Kristian 304, 326, 334
Andersen Kurt Helge 294, 328, 337
Andersen Lene Meng 303, 322, 337
Andersen Niels Chresten 274, 321, 337
Andersen Peter Juel 265, 327, 338
Andersen Poul 282, 285, 312, 329, 333, 339, 340
Andersen Sophie Hæstorp 267, 312, 333, 340
Andersen Susan Lundgren 293, 321, 337
Andersen Thomas Torp 280, 328, 336
Andreasen Sølvi 352
Antonsen Charlotte 273, 324, 333
Antorini Christine 261, 312, 333, 340
Arac Hüseyin 291, 313, 333
Arentoft Leslie 264, 324, 336
Askou Hanne 283, 317, 335
Auken Ida 263, 318, 332, 340
Auken Svend 291, 313, 332, 339
Axelgaard Emil 300, 330, 336
Azad-Ahmad Rabih 291, 315, 336

B

Bach Christian Friis 271, 314, 335
Bach Erik 272, 318, 335
Bache Anders C. 273, 329, 337
Bagge Pernille Vigsø 302, 320, 332, 339

Bak Ingrid 298, 322, 337
Bak William 288, 321, 338
Bak-Hansen Mogens 278, 321, 338
Balle Mikkel 276, 315, 337
Bang Anne Mette 283, 317, 336
Bang Nicolaj 292, 318, 335
Barfod Line 281, 330, 333, 339
Barfoed Lars 271, 316, 333, 340
Bartholdy Camilla 265, 327, 336
Bartholomæussen Sefika 304, 330, 338
Basbøll Anders 284, 325, 334
Bautrup Jette Bergenholtz 261, 312, 334
Bay Morten 265, 327, 337
Bayer Kai 286, 315, 336
Bech Gitte Lillelund 269, 324, 334, 341
Bech Kirstin Strøm 353
Bech-Larsen Henning 288, 321, 336
Becirovic Amir 266, 331, 339
Becker Anne-Lise 280, 328, 337
Bedsted Mogens 292, 320, 336
Behnke Tom 292, 318, 333, 340
Belling Dorte 304, 330, 338
Bendix Daniel 283, 319, 335
Bendix Klaus 270, 326, 337
Bendtsen Bendt 283, 317, 332, 339
Benli Serdal 272, 318, 334
Berg Mogens 287, 319, 337
Bering Carsten 280, 328, 337
Bernier Claus 277, 317, 336
Bernhardt Jesper 284, 325, 335
Bertelsen Lotte Thiim 263, 318, 335
Berth Kenneth Kristensen 269, 322, 334
Berthelsen Jensine 364
Berwick Henriette 285, 327, 337
Bille Kirstine 292, 320, 333
Billeskov Dan 278, 321, 338
Birch Annette 262, 316, 336
Bisgaard Per 304, 326, 333, 340
Biskupstø Olga 354
Bjerre Christian 298, 322, 338
Bjerre Simon 298, 322, 338
Bjerregaard Anne 293, 321, 336
Bjerregaard Jacob 261, 312, 334
Bjerringgaard Channe M. 262, 316, 338
Björnsson René Skau 291, 313, 333, 340
Blixt Liselott 278, 323, 334, 341
Blok Ulla 297, 320, 335
Boisen Andreas 277, 317, 336
Boisen Pia 270, 329, 336
Bojesen Jon Rostgaard 295, 331, 338
Bonde Grete F. 302, 320, 335
Bonde Irene 304, 328, 337
Bonne Flemming 277, 319, 332, 340

Bonnesen Erling 284, 325, 332, 339
 Borg Svenning 353
 Borking Jens 265, 329, 335
 Bornhøft Karl H. 302, 320, 333, 340
 Borreskov Bente 281, 330, 338
 Bouet Steen 273, 327, 338
 Brandstrup Claus Kjær 282, 315, 337
 Brandt Anders K. 290, 330, 338
 Brandt Svend 290, 330, 338
 Brandt Ulla 287, 319, 335
 Brank Flemming 262, 316, 336
 Breckmann Óli 352
 Breindahl Per 293, 321, 337
 Brekstein Annfinn 353
 Brix Colette 278, 323, 334, 341
 Bro Lars 294, 328, 336
 Brodersen Henrik 278, 323, 334, 341
 Brodtkorb Claus 296, 316, 337
 Broholm Anders 304, 326, 333
 Brosbøl Kirsten 291, 313, 332, 340
 Bruun Sarah Victoria 295, 331, 336
 Buch Tove F. 268, 320, 337
 Bugge Thomas 281, 330, 338
 Burchard Anet 264, 322, 335
 Burgwald Camilla 268, 318, 334
 Bødskov Morten 267, 312, 333, 340
 Bøge Anders 302, 320, 335
 Bøgsted Bent 303, 324, 332, 340
 Baagø Bodil 287, 319, 336
 Baastrup Anne 283, 319, 332, 339
 Bührmann Nikolaj 272, 318, 337

C

Camre Mogens 288, 323, 333, 340
 Carmel Malene 271, 316, 334
 Cekic Özlem Sara 263, 318, 333, 340
 Christensen Anita 288, 323, 333
 Christensen Anne Marie 296, 313, 334
 Christensen Carina 287, 317, 332, 339
 Christensen Henrik 303, 322, 337
 Christensen Jan Kjøpke 287, 317, 334
 Christensen Kenneth F. 267, 312, 334
 Christensen Michael Rask 268, 320, 338
 Christensen Ole 301, 314, 333
 Christensen Ole Vagn 301, 314, 332, 340
 Christensen Peder 296, 313, 333
 Christensen Peter 286, 289, 313, 325, 332, 333, 340
 Christensen Peter Dits 279, 325, 334
 Christensen Poul Erik 296, 316, 334
 Christensen Rasmus 276, 315, 337
 Christensen René 278, 323, 334
 Christensen Søren E. 288, 323, 334
 Christensen Troels 279, 325, 333, 341
 Christensen Vibeke 288, 321, 337
 Christensen Villum 280, 328, 336
 Christiansen Anne-Mette Winther 294, 326, 333, 340
 Christiansen Claus 262, 316, 337
 Christiansen Jørgen Borum 286, 313, 334
 Christiansen Kim 293, 324, 334, 341

Christiansen Lone 285, 329, 338
 Christiansen Palle 364
 Christiansen Rune 282, 315, 337
 Christmas-Møller Pia 271, 316, 332, 339
 Christoffersen Ellen 364
 Christophersen Walter 272, 322, 334
 Clausen Kirsti Nørgård Haven 293, 321, 338
 Clausen Per 295, 331, 334, 340
 Clemensen Susanne 265, 327, 338

D

Dahl Bente 286, 315, 334, 340
 Dahl Edith 353
 Dahl Johan 353
 Dahl Jonas 292, 320, 334, 341
 Dahl Kristian Thulesen 284, 323, 332, 339
 Dalgaard Per 293, 324, 334
 Dali Jette Plesner 293, 324, 335
 Dalsenni Hanna 352
 Dam Helle 296, 313, 333
 Dam Jens 275, 329, 339
 Dam Laila 275, 322, 335
 Dam Marjus 353
 Damsbo-Andersen Lennart 276, 313, 333, 340
 Damsgaard Steffen H. 299, 326, 334
 Danig Susanne 271, 314, 337
 Davidsen Mette 278, 321, 338
 Dencker Mikkel 269, 322, 334, 340
 Dickow Benjamin 294, 328, 338
 Djurholm Bjarni 352
 Dohn Lars 300, 330, 338
 Dohrmann Jørn 288, 323, 332, 339
 Donatzky Christian Holm 262, 314, 336
 Dreyer Morten 293, 324, 336
 Dybkjær Lone 262, 314, 333, 339
 Dybro Brian 283, 319, 336
 Dydensborg Mads Bondo 271, 314, 337
 Dyhr Pia Olsen 272, 318, 333, 340
 Dyhrberg Claus 272, 321, 338
 Dyremose Charlotte 268, 316, 333, 340

E

Ebbesen Carl Christian 278, 323, 336
 Ebdrup Inge-Lene 304, 328, 334
 Eberhardt Anja Härle 281, 330, 338
 Eggers Tommy 303, 324, 335
 Egholm Leif 280, 328, 338
 Eidesgaard Jóannes 353
 Elholm Louise Schack 279, 325, 333, 341
 Ellegård Michael 285, 331, 338
 Ellemann Karen 269, 324, 333, 340
 Elsig-Pedersen Torben 286, 315, 335
 Elltør Erika 353
 Enevoldsen Jesper Stormly 302, 320, 336
 Enevoldsen Thyge 265, 329, 336
 Engbæk Anna Margrethe 297, 317, 335
 Engelberth Lars 273, 327, 337
 Engelbrecht Benny 286, 313, 332, 340

Engell Charlotte	265, 327, 335	Gemzøe-Enemark Poul	265, 327, 339
Enomoto Olav	353	Gerhauge Charlotte	277, 319, 334
Enrum Vibeke Sypli	290, 330, 337	Gholamian Jamshid	280, 328, 338
Eppler Anne-Louise	262, 316, 336	Gillesberg Feride Istogu	270, 331, 339
Eriksen Andreas	263, 320, 338	Gillesberg Tom	266, 331, 338
Eriksen Ib	293, 321, 339	Gisli Jesper	277, 319, 334
Eriksen Lasse	292, 320, 336	Gjerskov Mette	276, 313, 332, 340
Erle Jacob	301, 316, 337	Glahn Ole	276, 315, 334
Espersen Lene	302, 318, 332, 339	Glob Regin	294, 328, 338
Espersen Søren	269, 322, 332, 339	Goldmann Signe	283, 319, 334
F		Gong Petur í	354
Falcon Pernille	270, 329, 335	Goosmann Per-Henrik	280, 328, 338
Falkenberg Mia	278, 323, 334, 341	Grane Peter	262, 316, 337
Falkencrone Karin	273, 327, 338	Grarup Benny Dahl	285, 327, 339
Farooq Nadeem	267, 314, 335	Grave Vibeke	276, 313, 333
Fenger Poul Hauch	265, 327, 337	Gravesen Michael	282, 315, 336
Fich Lars	272, 321, 339	Grenov Stig	272, 321, 338
Fink Bo	301, 316, 335	Greve Bent	267, 312, 334
Fink Ulrik E.	264, 324, 336	Grund Sámal Petur í	354
Fischer Charlotte	262, 314, 334	Grønkjær Jørn	299, 328, 337
Fischer Michael G.	298, 322, 338	Gräs Tobias	286, 313, 335
Fischer Poul	284, 323, 335	Guldager Mette	278, 321, 337
Fjallsbak Sólfríð	354	Gundersen Flemming	300, 330, 338
Flindt Anne Marie	281, 330, 337	Gunnarsen Gorm	265, 329, 337
Flodgaard Palle H.	280, 328, 338	Gaardhøj Lars	261, 312, 336
Flydtkjær Dennis	298, 323, 334	Gaarsmand Solveig	282, 315, 335
Flydtkjær Susanne	304, 330, 336	H	
Fog Aia	269, 322, 335	Hammer Benny	292, 318, 334
Fogh Jens	268, 320, 337	Hammer Niels Pauli	352
Fomcenco Inge Ibsen	303, 322, 338	Hansen Allan Steen	288, 323, 335
Forchhammer Herluf	277, 319, 334	Hansen Anne	297, 317, 334
Frahm Pernille	292, 320, 332, 340	Hansen Birgitte	299, 328, 337
Frederiksen Claus Hjort	273, 324, 333, 340	Hansen Carsten	282, 312, 332, 340
Frederiksen Jens B.	364	Hansen Christian H.	298, 323, 332, 339
Frederiksen Mette	267, 312, 332, 339	Hansen Eva Kjer	289, 325, 332, 340
Frederiksen Pia	302, 320, 335	Hansen Finn T.	287, 319, 337
Friberg Laura	262, 314, 336	Hansen Hans Christian	270, 326, 338
Friderichsen Marie Louise	277, 317, 334	Hansen Henrik Severin	268, 318, 336
Friis Jan	291, 313, 335	Hansen Jens Rathmann	274, 321, 338
Fruelund Lene	300, 330, 335	Hansen Karsten	354
Fruergaard Henrik	299, 326, 335	Hansen Kristian Kjærgaard	303, 322, 338
Frøkjær Per	293, 324, 336	Hansen Lene	301, 314, 333, 340
Frødricksmørk Annita á	354	Hansen Nana Sofia	301, 316, 335
Frydensbjerg Michael Nørtoft	287, 317, 336	Hansen Per Svejstrup	262, 314, 337
Fugl Marie	263, 318, 334	Hansen Peter	289, 325, 333
Fuglsang Meta	277, 319, 333	Hansen Poul F.	264, 324, 335
Færch Signe	285, 329, 336	Hansen Rune Heiberg	262, 314, 337
G		Hansen Susanne Chordt	278, 321, 338
Gabelgaard Nina	287, 319, 336	Hansen Torben	291, 313, 332, 340
Gade Camilla	291, 315, 335	Hansen Torben A.	300, 330, 339
Gade Steen	297, 320, 333, 339	Hansen Ulla Margrethe	277, 317, 336
Gade Søren	299, 326, 332, 339	Harpsoe Marlene	272, 322, 334, 340
Gardi Tummas í	352	Harpøth John	278, 323, 335
Geday Elisabeth	271, 314, 336	Haslund Kjeld	271, 316, 334
Gelle Mohamed	270, 326, 338	Haue Gert	294, 328, 339
Geller Marian	304, 326, 333	Hav Orla	301, 314, 332, 339
		Hedegaard Connie	268, 316, 332, 339
		Hedegaard Jens Arne	304, 326, 333

Hedegaard Mette	270, 329, 336	Jakobsen Torsten B.	301, 316, 337
Hedelund Michael	263, 320, 338	Jansen Anders	270, 329, 338
Hedlund Susan	261, 312, 335	Jarlov Rasmus	268, 316, 335
Hedaa Jeppe Laurids	268, 320, 338	Jelved Marianne	301, 316, 333, 339
Heinesen Heini O.	354	Jensen Bo Palle	267, 314, 338
Hellmann Vibeke	273, 327, 337	Jensen Hanna	352
Henningsen Juliane	365	Jensen Hans Jørgen Heitmann	278, 323, 336
Henriksen Egin	354	Jensen Helge Bo	265, 329, 338
Henriksen Martin	264, 322, 334, 341	Jensen Jacob	279, 325, 332, 340
Hentze Anna Krogh	352	Jensen Jens Lund	263, 320, 338
Hentze Gudny	353	Jensen Jette	295, 331, 335
Hermann Knud Erik	288, 321, 338	Jensen Johannes Lundsryd	282, 312, 333
Herskov Jan	280, 328, 336	Jensen Kim Winther	277, 319, 335
Heunicke Magnus	276, 313, 332, 340	Jensen Kristian	299, 326, 332, 339
Holberg Britta Schall	284, 325, 333, 340	Jensen Kristian Ditlev	285, 327, 338
Holm Henning	288, 321, 337	Jensen Leif Lahn	291, 313, 332, 340
Holmsgaard Anne Grete	263, 318, 333, 340	Jensen Michael Aastrup	294, 326, 332, 340
Holst Bente Kronborg	298, 323, 334	Jensen Mogens	296, 313, 333, 340
Holst Rebecca Vedersø	269, 322, 334	Jensen Morten Kirk	282, 315, 337
Holst Sif	273, 329, 336	Jensen Nanna Westerby	272, 318, 334, 340
Homann Sidsel	297, 320, 334	Jensen Ole Donbæk	270, 329, 338
Horn Thomas	271, 312, 333	Jensen Ove	286, 313, 336
Hornbech Birthe Rønn	279, 325, 332, 340	Jensen Peter Juel	275, 325, 333, 339
Hoydal Høgni	354	Jensen Tejs Laustsen	276, 313, 334
Hummelse Peder	289, 325, 334	Jensen Thomas	296, 313, 332, 340
Husted Per	301, 314, 333	Jensen Tine	275, 327, 339
Hvashøj Anders	302, 318, 335	Jensen Torben	293, 321, 337
Hvelplund Peder	304, 330, 337	Jerup Bruno	281, 330, 338
Hvilshøj Rikke	264, 324, 333, 340	Jespersen Karen	294, 326, 332, 340
Hækkerup Karen	261, 312, 333, 340	Jespersen Niklas Zenius	270, 329, 338
Hækkerup Klaus	271, 312, 333, 340	Jessen Bjarne Nederby	293, 321, 336
Hækkerup Nick	271, 312, 332, 339	Jessen Hans Stengaard	288, 321, 338
Hækkerup Ole	276, 313, 333, 340	Joensen Bergtóra H.	354
Høeg Jakob From	298, 322, 338	Joensen Edmund	353
Høegh Henrik	279, 325, 332, 340	Joensen Kjartan	352
Høgnesen Jórun	354	Joensen Mia av Kák	354
Høiby Niels	273, 327, 336	Johannesen Jónleif	353
Hønge Karsten	283, 319, 333, 340	Johannesen Kaj Leo	353
Haarder Bertel	269, 324, 332, 339	Johannesen Vilhelm	353
Haarmark Anne	292, 318, 336	Johannessen John	353
Hyllested Henning	290, 330, 336	Johansen Inger V.	275, 329, 339
I		Johansen Lars Emil	365
Ibsen Hanne	273, 327, 338	Johnsen Kim	269, 324, 335
Inekci Bilal	268, 318, 334	Johnson Monika	268, 320, 338
J		Jonassen Martin	298, 323, 335
Jacobsen Edva	353	Josefsen Birgitte	304, 326, 332, 340
Jacobsen Eivind	353	Juel Peter Rahbæk	282, 312, 333
Jacobsen Frank	354	Juel Preben	304, 328, 337
Jacobsen John Kári	353	Juhl Christian	304, 330, 336
Jacobsen Per	298, 322, 339	Junker Lene	285, 329, 337
Jacobsen Tórbjörn	354	Justinussen Bill	354
Jaffer Jamilla	265, 327, 337	Jørgensen Jan E.	264, 324, 334
Jagd Hans-Jørgen	286, 315, 337	Jørgensen Jørgen	280, 328, 339
Jakobsen Doris	365	Jørgensen Morten Marinus	303, 324, 334
Jakobsen Jeppe Nicolai	278, 323, 336	Jørgensen Niels	274, 316, 338
Jakobsen Nils Brøgger	297, 320, 335	Jørgensen Per Ørum	297, 317, 333, 340
		Jákupsson Róaldur	354
		Jógvanstovu Randi í	353

K

Kallesø Bjarne 293, 321, 338
Kalsø Bjørn 353
Kamp Marianne. 296, 313, 334
Karlsso Rikke. 303, 324, 334
Karslund Paw Vagtborg 264, 322, 335
Karstensen Lars 289, 328, 337
Kelkelund Martin 272, 322, 334
Khader Naser. 265, 327, 332, 339
Khanlo Saeed D. 280, 328, 337
Kiel Jesper 285, 329, 337
Kier Vivi 283, 317, 333, 340
Kinch-Jensen Jesper 282, 312, 334
Kirk Jens 299, 326, 332, 340
Kirkegaard Ib 272, 322, 334
Kirkegaard Mathias. 293, 321, 338
Kirkegaard Ruben 272, 321, 339
Kiær Benedikte 271, 316, 333
Kjeldsen Jens Ove. 298, 322, 337
Kjeldsen Søren Besenbacher 293, 321, 339
Kjerulf-Thomasen Dorthe. 262, 314, 337
Kjær Henriette. 292, 318, 332, 339
Kjær Jens 265, 329, 336
Kjær Naja 297, 320, 335
Kjærsgaard Pia. 278, 323, 332, 339
Kjøller Jacob 274, 316, 334
Klange Jonas Holm 300, 330, 338
Kleist Mininnguaq 365
Klemmensen Claus 298, 323, 335
Klettskarð Óluva 354
Klint Karen Johanne 286, 313, 332, 340
Knakkegaard Anita 303, 324, 333, 340
Knoop Else Merete 275, 325, 335
Knudsen Anders Friis 283, 321, 337
Knudsen Dina Louisa 303, 324, 335
Knudsen Dorrit 274, 312, 335
Kodahl Martin 287, 317, 337
Kofod Jeppe 274, 312, 332, 339
Kofod Ole Dupont 283, 321, 337
Kofoed Thor Gunnar. 275, 325, 333
Kolind Lars. 285, 327, 333
Konradsen Jørgen 304, 328, 338
Konradsen Steen 297, 317, 333
Kornbek Bodil 263, 320, 335
Krag Astrid 277, 319, 333, 340
Kragh Ulrik 294, 326, 333
Krarup Ole. 273, 329, 335
Krarup Søren 288, 323, 333, 340
Krarup Thomas 302, 318, 336
Kristensen Dan 302, 318, 336
Kristensen Henrik Dam 291, 313, 332, 340
Kristensen Knud 302, 318, 333, 340
Kristensen Michael Bo 277, 319, 336
Kristensen Per 284, 325, 333
Kristensen Søren Dupont 289, 325, 335
Kristiansdóttir Maria 354
Kristiansen Bendt B. 365
Kristiansen Linda. 276, 315, 335
Kroggh Jes 270, 331, 339

Krogsholm Mikkel Freltoft. 294, 328, 338
Kronborg Anders 286, 313, 333
Kroustrup Karina 301, 316, 337
Krüger Kasper 269, 324, 334
Kudsk Carsten. 284, 323, 335
Kvist Erik 293, 324, 335
Kvist Vagn. 301, 316, 337
Kølbæk Ejgil 300, 331, 338
Kaasgaard Martin. 297, 317, 336

L

Lakjuni Jógvan á. 352
Laksáfoss Magni 353
Land Anne 289, 328, 336
Langballe Jesper. 298, 323, 333, 340
Langballe Søren 276, 315, 337
Lange Michael 264, 324, 336
Langgaard Jaspur 354
Langhoff Lene Koch. 265, 327, 338
Langhoff Rasmus Horn 276, 313, 333
Larrain Paula 262, 316, 333
Larsen Asger 262, 316, 336
Larsen Bjarke 289, 328, 336
Larsen Claus 287, 319, 338
Larsen Flemming Damgaard. 279, 325, 333, 341
Larsen Henrik 286, 315, 334
Larsen Henrik Sass. 276, 313, 332, 340
Larsen Mette Bang 265, 329, 336
Lauridsen Jytte 288, 323, 335
Lauritzen Karsten 304, 326, 333, 340
Laursen Marie-Louise 295, 331, 337
Laursen Pernille Moesby. 287, 319, 336
Laursen Vibeke Baden. 266, 331, 339
Laustsen Bjarne 301, 314, 332, 339
Lebech Johannes 262, 314, 337
Leegaard Tage 302, 318, 334
Legarth Mike. 287, 317, 333, 340
Lidegaard Martin 276, 315, 334
Lilleholt Lars Chr. 284, 325, 332, 340
Limkilde Anja 290, 330, 338
Lindskov Lars 277, 317, 335
Linnemann Lene 302, 320, 335
Littau John. 290, 330, 338
Lognberg Gerhard 353
Loklindt Lone 267, 314, 335
Lomholt Jacob Føns. 280, 328, 338
Lorensen Erika 296, 316, 335
Lorentzen Karina 287, 319, 335, 341
Lorentzen Kristian Pihl 299, 326, 332, 340
Lumholt Karen 262, 314, 336
Lund Jens Chr. 296, 313, 332, 340
Lund Jørgen 290, 330, 338
Lund Karl Erik. 288, 323, 335
Lund Leif. 298, 323, 334
Lund Rune 285, 329, 334
Lund Torben. 263, 318, 335
Lundegaard René. 284, 323, 337
Lundgaard Ebbe 270, 326, 336
Lundsgaard Gunnar. 288, 321, 336

Lundsgaard Jørgen 283, 317, 334
 Løhde Sophie 273, 324, 332, 340
 Løkken Per 292, 318, 335
 Lønborg Allan 264, 322, 335
 Lønborg Mogens 262, 316, 335
 Lykke Stine 299, 326, 333
 Lykketoft Mogens 267, 312, 332, 340
 Lynge Rasmus 303, 324, 335

M

Mach Trine 263, 318, 334
 Madsen Frederik 300, 330, 338
 Madsen Gitte 285, 327, 336
 Madsen Jens Hald 269, 324, 334
 Madsen Jens Otto 304, 330, 337
 Madsen Jørgen 300, 330, 338
 Madsen Jørgen Randløv 281, 330, 338
 Madsen Marianne 291, 315, 336
 Madsen Mette 294, 326, 333
 Madsen Mogens Ove 302, 320, 335
 Madsen Peter 279, 325, 334
 Magnussen Kristian 353
 Marcher Philippe 269, 324, 336
 Mathiasen Thies 288, 323, 335
 Matthiesen Anni 289, 325, 332
 Meier Kaare 299, 328, 337
 Meldgaard Anne-Marie 291, 313, 333, 341
 Messerschmidt Morten 293, 324, 332, 339
 Meyer Isabella 277, 317, 335
 Meyhoff Peder 295, 331, 337
 Michelsen Poul 352
 Mikkelsen Brian 277, 317, 332, 339
 Mikkelsen Høgni 353
 Mikkelsen Jákup 352
 Mikkelsen Leif 299, 328, 334
 Mikkelsen Steen 299, 326, 334
 Millgaard Paul K. 285, 327, 339
 Mittet Nicolai Krogh 266, 331, 339
 Mogensen Louis 294, 328, 338
 Mohr Bjarti 352
 Molin Annelise 275, 327, 336
 Moradi Masoum 283, 319, 334
 Mortensen Allan Berg 273, 329, 336
 Mortensen Anne Møllegaard 284, 323, 335
 Mortensen Birger 271, 314, 337
 Mortensen Flemming Møller 301, 314, 333, 341
 Mortensen Heðin 353
 Mortensen Kim 286, 313, 332, 340
 Mortensen Sten Fyhn 288, 321, 337
 Mortensen Zenia Stampe 291, 315, 335
 Mott Ivan 281, 330, 338
 Motzfeldt Josef 365
 Motzfeldt Vivian 365
 Mousti Rachid El 263, 318, 336
 Muhs Kenneth 284, 325, 333
 Munck Kurt 281, 330, 337
 Møller Bjarne Juel 288, 323, 335
 Møller Egil 272, 322, 335
 Møller Flemming 279, 325, 333

Møller Helge Adam 277, 317, 332, 339
 Møller Henrik J. 287, 319, 337
 Møller Jan 297, 317, 337
 Møller Janus Kramer 295, 331, 338
 Møller Jette 292, 320, 335
 Møller Lisbet 273, 329, 336
 Møller Lone 271, 312, 332, 340
 Møller Per Stig 262, 316, 332, 339
 Møllgaard-Hansen Christa 276, 315, 336
 Mønsted Berit K.H. 296, 313, 336

N

Nattestad Gunnar 353
 Navntoft Benedikte 285, 329, 337
 Nebel Morten 303, 322, 338
 Nebelong Mogens 275, 331, 339
 Nedergaard Tina 304, 326, 332, 340
 Neystabø Helena Dam á 353
 Niclasen Jørgen 352
 Niclasen Óluva 353
 Niebuhr Allan 287, 317, 334
 Niebuhr Kristian 269, 322, 335
 Nielsen Allan Juul 280, 328, 339
 Nielsen Bjørn Medom 286, 313, 333
 Nielsen Dennis Wowern 274, 314, 337
 Nielsen Grethe H. 286, 313, 333
 Nielsen Henrik 287, 317, 336
 Nielsen Hergeir 354
 Nielsen Holger K. 268, 318, 332, 339
 Nielsen Inge W. 298, 323, 335
 Nielsen Jakob Axel 302, 318, 332, 339
 Nielsen Jóngerð 353
 Nielsen Knud Erik 297, 320, 337
 Nielsen Lars Gotlieb 273, 327, 338
 Nielsen Mogens Stig 288, 321, 336
 Nielsen Morten 304, 328, 337
 Nielsen Niels Chr. 282, 312, 333
 Nielsen Rodmundur 352
 Nielsen Steen 276, 313, 333
 Nielsen Tommy Rachlitz 287, 317, 335
 Nielsen Ulla Holmgreen 278, 321, 338
 Nilsson Anette 263, 320, 338
 Nimann Peter 282, 315, 337
 Nissen Hans 271, 312, 334
 Nissen Peter 283, 321, 338
 Nolsø Ingvør 353
 Nonbo Karsten 279, 325, 333, 340
 Nord Henrik 267, 314, 337
 Norden Johan 283, 317, 336
 Næs Nita 353
 Næsager Jakob 262, 316, 336
 Næsby Anders 288, 323, 336
 Nødgaard Karin 288, 323, 333, 340
 Nørby Ellen Trane 289, 325, 332, 340
 Nørgård Mogens 303, 322, 334
 Nørhave Per 288, 323, 335
 Nørholm Ove 297, 317, 335
 Nørhøj Jakob 268, 318, 335
 Nyegaard Mia 262, 314, 336

- Nygaard Jens Jørgen 271, 316, 334
 Nymann Steen 295, 331, 338
- O**
- Offersen René 287, 317, 335
 Okholm Hans 297, 320, 335
 Olesen Anna Kirsten 301, 314, 333
 Olesen Jacob 304, 330, 338
 Olesen Kurt 300, 330, 339
 Olesen Ruth Fibiger 288, 321, 335
 Olsen Alfred 353
 Olsen Annika 352
 Olsen Charlotta á Váli 354
 Olsen Einar 287, 319, 337
 Olsen Elisabeth Wagner 298, 322, 338
 Olsen Emilie 364
 Olsen Erik Lind 265, 327, 338
 Olsen Lasse Puertas Navarro 304, 330, 337
 Olsen Leif 274, 319, 334
 Olsen Marjun 353
 Olsen Tulle 280, 328, 337
 Olsen Ulf V. 290, 330, 338
 Olsson Tom 278, 321, 339
 Osbæck Pia 265, 327, 337
 Overlund-Sørensen Poul 274, 319, 336
- P**
- Pagels Kim 276, 315, 339
 Panduro Maja 291, 313, 333
 Paulsen John Dyrby 276, 313, 333, 340
 Pedersen Alex 297, 317, 333
 Pedersen Anders Gravers 305, 331, 338
 Pedersen Anette Elise 292, 318, 336
 Pedersen John 286, 315, 337
 Pedersen Leif 268, 318, 335
 Pedersen Marion 264, 324, 334
 Pedersen Thor 273, 324, 333, 340
 Pedersen Torsten Schack 304, 326, 332, 340
 Pedersen Villy Holm 303, 322, 338
 Petersen Andrias 353
 Petersen Dan Reinert 353
 Petersen Eva-Marie 364
 Petersen Heidi 354
 Petersen Hjørdis Háberg 354
 Petersen Jesper 287, 319, 334, 340
 Petersen Jákup 354
 Petersen Morten A. 303, 324, 335
 Petersen Morten Helveg 267, 314, 333, 339
 Petersen Niels Helveg 282, 315, 333, 339
 Petersen Per Ole 274, 312, 338
 Petersen Steen 278, 323, 336
 Petersen Tina 284, 323, 334, 340
 Pieszak Benny 285, 329, 338
 Pihl Michael 278, 323, 336
 Pind Søren 264, 324, 332, 339
 Plesner Jeppe 285, 327, 338
 Porsborg Marianne 273, 327, 337
 Poulsen Erik 292, 320, 336
 Poulsen Ib 303, 324, 334, 340
 Poulsen Johs. 296, 316, 333, 339
 Poulsen Jørgen 289, 328, 333, 339
 Poulsen Martin Skjødt 293, 324, 336
 Poulsen Søren Pape 297, 317, 334
 Poulsen Troels Lund 294, 326, 332, 340
 Prehn Rasmus 301, 314, 333, 340
 Prier Lars 269, 322, 334
- Q**
- Qureshi Kamal H. 263, 318, 332, 340
 Qvist Henrik 295, 331, 337
- R**
- Rademacher Julie 286, 313, 333, 340
 Rana Jenis av 354
 Ranjansen Ranjan 272, 321, 338
 Rasmussen Anders Fogh 279, 325, 332, 339
 Rasmussen Hans 265, 327, 338
 Rasmussen Henrik 268, 316, 335
 Rasmussen Lars Løkke 273, 324, 332, 339
 Rasmussen Niels 281, 330, 338
 Rasmussen Per Holbo 298, 322, 339
 Rasmussen Søren Egge 295, 331, 335
 Rasmussen Søren P. 269, 324, 334
 Ravn Troels 286, 313, 333
 Razvi Abbas 267, 314, 335
 Reinholdt Mads 271, 312, 334
 Reissmann Mette 261, 312, 334
 Reunatúgvu Páll á 354
 Rex Astrid Fleischer 364
 Rex Michael 275, 322, 336
 Riemer Vibeke 299, 328, 337
 Riis Morten 275, 329, 338
 Riisager Merete 282, 315, 334
 Riisgaard Ole 263, 318, 337
 Rod Lotte 286, 315, 334
 Roesen Anne Margrethe 274, 321, 338
 Rosager Henrik 280, 328, 338
 Rossen Sofie 365
 Rubinke Sanne 292, 320, 334
 Ruby Peter 297, 317, 338
 Rudiengaard Preben 289, 325, 332, 340
 Rugholm Daniel 302, 318, 334
 Rørvig Mads 299, 326, 333
 Raahede Torben Skytte 264, 324, 336
 Rógvi Kári á 354
- S**
- Sabri Marcus 294, 328, 338
 Sadowski Anne-Mette 280, 328, 337
 Saggau Christian 272, 318, 335
 Salling Søren 283, 317, 335
 Samuelsen Anders 294, 328, 332, 339
 Samuelsen Bjørt 354
 Samuelsen Eyðgunn 353
 Samuelsen Rósa 353
 Sand Mads 291, 315, 337

Sandberg Bo	261, 312, 335	Svenningsen Anders	295, 331, 337
Sander Helge	299, 326, 332, 340	Svensson Sidsel Leth	277, 317, 334
Sarbo Mikkel	262, 314, 337	Svinth Peder	298, 322, 338
Sareen Manu	262, 314, 333	Søgaard Malene	287, 319, 336
Saxtoft Marianne	291, 315, 335	Sømod Rasmus	292, 318, 337
Schackinger-Solaas Karsten	278, 321, 338	Søndergaard Pernille	281, 330, 336
Schaldemose Christel	267, 312, 335	Sønderup Iben	291, 313, 334
Scheelsbeck Kurt	268, 316, 335	Sørensen Carsten	289, 328, 337
Schlüter Peter	287, 317, 334	Sørensen Finn	290, 330, 337
Schmidt Birger Reuss	272, 321, 336	Sørensen Henrik	268, 316, 336
Schmidt Hans Chr.	289, 325, 332, 340	Sørensen Jane Alrø	292, 320, 334
Schmidt Henning	287, 317, 334	Sørensen Mamy Dahl	353
Schmidt-Nielsen Johanne	265, 329, 332, 339	Sørensen Michael D.F.	298, 322, 339
Schou Trine Nebel	267, 314, 335	Sørensen Mikkjal	353
Schultz Hans	305, 331, 339	Sørensen Morten Bang	291, 315, 336
Schultz Karen	277, 317, 336	Sørensen Ole Theill	299, 328, 336
Schultz-Knudsen Lenette G.	293, 321, 339	Sørensen Peder	297, 320, 336
Sebbelin Leon	301, 316, 337	Sørensen Simon Pihl	267, 312, 334
Seeberg Gitte	280, 328, 332, 339	Søvndal Villy	287, 319, 332, 339
Seelen Lise von	286, 313, 333, 340		
Seidler Stefan	286, 315, 337		
Sejr Kim	273, 327, 337	T	
Selchau-Mark Niels Chr.	292, 318, 335	Tavakoli Jaleh	270, 329, 337
Sell René la Cour	270, 326, 334	Telcs Kathrine	280, 328, 338
Silva René da	270, 326, 338	Tersbøl Michael	292, 320, 336
Simonsen Irene	294, 326, 333	Thomassen Ove	364
Simonsen Simon	289, 325, 333	Thomsen Allan Mylius	265, 329, 336
Simsek Bünyamin	294, 326, 334	Thomsen Bent Sohn	263, 320, 339
Sindal Niels	282, 312, 333, 340	Thomsen Bjarti	353
Sivertsen Rúna	354	Thomsen Malena	352
Sjelle Helle	262, 316, 333, 340	Thomsen Michael	297, 320, 335
Sjøberg Nils	291, 315, 337	Thomsen Ninna	263, 318, 336
Skawbo-Jensen Karsten	268, 316, 337	Thoning Hans Chr.	289, 325, 332, 340
Skibby Hans Kristian	293, 324, 333, 340	Thorning-Schmidt Helle	261, 312, 332, 339
Skive Jette	293, 324, 335	Thyregod Bjarne	275, 329, 338
Skov Henrik	283, 317, 335	Thyssen Jacob	278, 321, 337
Skovsby Julie	282, 312, 332, 340	Toft Søren	264, 324, 336
Skovsted Morten	291, 315, 334	Tortzen Tue	273, 329, 335
Skaale Sjúrdur	354	Touborg Karen	302, 320, 334
Skaarup Peter	264, 322, 332, 339	Touborg Kristen	297, 320, 333, 339
Skaarup Thomas Kristian	294, 328, 338	Trolle Jeppe	276, 315, 336
Sloth Kirsten	268, 318, 334	Trolle-Schultz Anders Erik	276, 315, 337
Sloth Maria	304, 330, 337	Tuff Peter	268, 320, 339
Slumstrup Anne Mette	265, 327, 339	Tuxen Nikolaj	297, 320, 337
Soelberg Bent	264, 324, 337	Tønning Kenneth	299, 328, 338
Sohn Ole	277, 319, 332, 339	Tørnæs Ulla	289, 325, 332, 340
Sparre Annamarie	294, 326, 335		
Starck Gunna	265, 329, 335	U	
Stausholm Anders	277, 317, 335	Uggerhøj Anette	303, 322, 337
Stecher Martabolette	292, 318, 336	Unnerup Maj	290, 330, 338
Steenberg Andreas	296, 316, 336		
Steffensen Mette	283, 319, 335	V	
Stenver Doris I.	279, 325, 334	Valenius Peter	276, 313, 335
Stephensen Barbara Læssøe	270, 326, 336	Vallø Henrik	287, 317, 333
Storgaard Karin	264, 322, 334	Vang Jaspur	353
Strøm Hans Pauli	353	Vernersen Jens Peter	296, 313, 333, 340
Støjberg Inger	299, 326, 332, 340	Vesselbo Eyvind	294, 326, 333, 340
Suenson Thomas	269, 322, 336	Vestager Hans	286, 315, 335
Svane Henrik	304, 328, 336	Vestager Margrethe	271, 314, 332, 339

Vestergaard Jacob 352
 Vestergaard Mikkel Blønd 287, 317, 335
 Vestergaard Niels 265, 329, 337
 Vestergaard Tage 281, 330, 338
 Vibjerg Jens 289, 325, 332, 340
 Videbæk Tove 298, 322, 332
 Vilhelmsen Annette 283, 319, 334
 Villsen Merete 296, 313, 334
 Villumsen Nikolaj B. 265, 329, 337
 Vindfeldt Michael 261, 312, 336
 Vinther Morten 265, 327, 338

W

Wagner John Erik 266, 331, 338
 Wahl Hanne 263, 320, 338
 Warburg Thomas 277, 319, 336
 Wedell-Neergaard Christian 277, 317, 333
 Weihe Eiley 353
 Weiss Lars 261, 312, 335
 Weissfeld Rikke 273, 327, 337
 Westermann Peter 272, 318, 334
 Wierzba Astrid 294, 328, 337
 Willumsgaard Erik 270, 326, 339

Y

Yalcinkaya Lone 264, 324, 335

Z

Zachariasen Heðin 352
 Zepernick David Munis 265, 327, 338
 Zouzou Rami Panduro 268, 316, 337

Ø

Øhrstrøm Peter 303, 322, 336
 Øktem Fatma 284, 325, 334
 Østergaard Andreas 275, 327, 339
 Østergaard Helene 289, 328, 336
 Østergaard Morten 291, 315, 333, 340
 Østergaard Per 297, 317, 336

Å

Aaen Frank 270, 329, 333, 339
 Aagaard Tina Fogh 270, 326, 336
 Aamund Malou 273, 327, 333, 339

VÆRKET OM FOLKETINGSVÆLGET DEN 13. NOVEMBER 2007

Indenrigs- og Socialministeriet

Holmens Kanal 22, 1060 København K

Tlf 33 92 93 00

Fax 33 93 25 18

ism@ism.dk

www.ism.dk